CEN... RA
„M. EMINESCU" IAȘI

IAȘI

Mircea Radu Iacoban a fost ales directorul Teatrului "Luceafărul" (p.3)

EXTERN

BRIGITTE BARDOT îndeamnă francezii să nu consume carne de cal

SPORT

Alegeri dubioase la Asociația Presei Sportive din România

MARȚI
1 FEBRUARIE
1994
An IV,
Nr. 25 (782)
8 PAGINI - 100 LEI

cotidian de informații

Monitorul

Înainte de a anunța Poliția, Salvarea sau Pompierii, sunați la MONITORUL!
Telefon: 17.25.57

Director onorific: AUREL LEON
Redactor șef: DAN RADU

Foametea face ravagii printre copii

■ *județul Iași se situează pe locul doi în țară în ce privește numărul copiilor malnutriți*

Conform datelor prezentate de Centrul de Calcul și Statistică Sanitară din cadrul Ministerului Sănătății, județul Iași se situează pe locul doi (după Bacău) în ce privește numărul copiilor, cu vîrsta cuprinsă între 0-2 ani, diagnosticați cu "malnutriție proteino-calorică".

Acest fenomen se explică - după cum ne-a declarat directorul Spitalului de copii "Sf. Maria" din Iași, dr. Marin Burlea - prin menținerea unei natalități ridicate în Moldova, respectiv în Iași. "Cu ani în urmă, mai exact, pînă în 1989, județul nostru își «disputa» întîietatea cu Vasluiul în ce privește natalitatea, înregistrîndu-se la acea dată 21 de nașteri la 1.000 de locuitori" - a precizat dr. Marin Burlea. Chiar și după liberalizarea avortului în Moldova s-a păstrat "tradiția" - mai ales în mediul rural - familiilor cu cîte șase-șapte copii. Marea majoritate a părinților cu mulți copii fac parte din păturile sociale defavorizate, atît din punct de vedere al educației sanitare, cît și al asigurării în familie a unei alimentații corespunzătoare. Acest aspect este reflectat și de indicele de prematuritate (naștere la șapte luni), estimat la 10 copii prematuri la 100 de nașteri. În acest context, la un număr ridicat de copii distrofici, malnutriția survine chiar din primele luni de viață, manifestîndu-se prin îmbolnăviri repetate.

Acesta este și motivul pentru care, permanent, în secția de terapie nutrițională a Spitalului "Sf. Maria" se află peste 80 de copii internați cu diagnosticul de "malnutriție proteino-calorică". La aceștia se adaugă și copiii distrofici tratați la domiciliu sau în alte secții ale Spitalului. Tocmai de aceea nu se justifică horărîrea Direcției Sanitare Iași care, în urmă cu doi ani, a micșorat numărul de paturi, la secția menționată, de la 150 la jumătate. **(Mihaela CĂNĂNĂU)**

Consternare în rîndul cadrelor didactice din Iași

Reforma învățămîntului românesc se va face fără consultarea profesorilor

La sfîrșitul săptămînii trecute s-a desfășurat la Slobozia prima întîlnire națională a inspectorilor generali adjuncți cu probleme de reformă, întîlnire la care a participat și Victor Geangalău, inspector general adjunct cu probleme de reformă, din cadrul Inspectoratului Școlar Județean Iași. Spre surprinderea generală, reprezentanții Ministerului Învățămîntului nu au prezentat nici un plan concret al reformei, motivînd că există anumite probleme referitoare la condiționările impuse de Banca Mondială în legătură cu acordarea împrumutului pentru reforma învățămîntului în România. Atitudinea reprezentanților Ministerului Învățămîntului a fost cu atît mai ciudată, cu cît documentele privind acordarea împrumutului de 100 milioane de dolari pentru reforma învățămîntului românesc au fost semnate la începutul lunii decembrie, anul trecut. Reprezentanții Ministerului Învățămîntului au precizat că, peste o perioadă de timp (pe care nu au definit-o), vor face public un amplu proiect al reformei învățămîntului. Prin faptul că la Ministerul Învățămîntului opiniile factorilor locali privind reforma nu au fost luate în considerație, se profilează o reformă a învățămîntului tipic românească: toate deciziile au fost sau vor fi luate de către vîrful piramidei ministeriale, iar apoi ordinele vor trebui executate întocmai și la timp. **(Dan FODOR)**

Asociația Nevăzătorilor din Iași și-a făcut o echipă de fotbal

■ *echipa este formată din trei jucători care țin cont de un regulament special*

Deși pare incredibil, persoane lipsite de vedere joacă fotbal. În realitate, este vorba despre un joc particular, numit golbal, practicat la scară largă în rîndul nevăzătorilor. Meciul de golbal se desfășoară între două echipe a cîte trei jucători, în două reprize, care totalizează zece minute. Obiectul jocului îl constituie o minge medicinală cu clopoței în interior, care are o greutate de două kilograme și o circumferință de 86 centimetri. Pe suprafața mingii sînt circa 8-12 găuri cu un diametru de un centimetru, necesare pentru a se auzi zornăitul clopoțeilor din interior. Terenul de joc este un dreptunghi cu dimensiunile 18/9 metri. Porțile ocupă toată linia din spate a terenului, avînd o lungime de nouă metri și o înălțime de 130 centimetri. Acestea trebuie să aibă barele rotunjite și tapițate, pentru a se evita accidentările. Este obligatoriu ca, în timpul meciului, jucătorii să poarte mască pentru a-și proteja fața și apărătoare de șold, cot și genunchi. Menționăm faptul că aceste dispute sînt supravegheate de nu mai puțin de șase arbitri, un scorer (ce înregistrează numărul golurilor) și un cronometror. Dacă în timpul meciului unul dintre participanți (nevăzător) își pierde orientarea, un arbitru oprește imediat jocul și îl reorientează pe jucător.

Practic, membrii echipei aruncă mingea de la unul la celălalt, în scopul de a o introduce în poarta adversă, în timp ce echipa adversă se apără. Spectatorii pot asista la o distanță de cel puțin patru metri de terenul de joc. Primul tur al Campionatului național de golbal a avut loc la începutul lunii martie a anului 1993, la Galați, cîștigătoare fiind echipa Asociației Nevăzătorilor din Oradea. În cadrul Asociației Nevăzătorilor din Iași s-a constituit o echipă de golbal care a înregistrat pînă acum rezultate nesemnificative, principala problemă a acesteia fiind lipsa unui spațiu în care să-și desfășoare antrenamentele. **(L. GOGĂLNICEANU)**

Un membru al Asociației Nevăzătorilor ținînd în mînă o minge de golbal

Emil Constantinescu a avut o gravă criză de peritonită

În cursul zilei de 30 ianuarie 1994, președintele Convenției Democratice, dl. Emil Constantinescu, a avut o criză gravă de peritonită. Conform informațiilor furnizate de corespondentul nostru din București, dl. Emil Constantinescu a fost operat de către prietenul său, medicul chirurg Nae Constantinescu. În prezent, pacientul se află în afară de orice pericol. Reamintim că Emil Constantinescu a fost contracandidatul președintelui Ion Iliescu la ultimele alegeri prezidențiale, desfășurate în toamna anului 1992.

Un student la Litere s-a spînzurat în Grădina Botanică

■ *în buzunar avea un bilet în care își lua adio de la prietena lui care îl părăsise*

Ivan Ilie, în vîrstă de 22 de ani, din Botoșani, student în anul I al Facultății de Litere, secția română-franceză, din cadrul Universității "Al.I.Cuza" din Iași, a fost găsit spînzurat, sîmbătă 22 ianuarire, orele 16, în parcul Grădinii Botanice din Iași. Cadavrul a fost descoperit de către unul din portarii Grădinii Botanice care a găsit asupra corpului neînsuflețit un bilet în care acesta își motiva gestul disperat. Conform relatărilor mai multor martori, în biletul respectiv Ivan Ilie își lua adio de la prietena lui pe care o iubise foarte mult și care îl părăsise în urmă cu cîtva timp.

Unii prieteni apropiați ai sinucigașului ne-au declarat că nu au remarcat o schimbare deosebită în comportamentul lui Ivan Ilie în ultima vreme. Studentul Ivan Ilie locuia în căminul C-4, camera nr. 44 din complexul studențesc "Tîrgușor Copou". Totuși, în noaptea de vineri spre sîmbătă, el a dormit în camera 90 din căminul C-3, aparținînd aceluiași complex. În dimineața zilei de sîmbătă Ivan Ilie a părăsit camera unde dormise noaptea precedentă. Nimic nu lăsa să se întrevadă tragicul lui sfîrșit. **(Doru MACOVEI)**

CE MAI E NOU

Spărgătorii de la CARITAS au investit 15 milioane de lei furați în firma surorii unuia dintre ei

Cele 15 milioane care lipsesc din cele 95 milioane de lei furați de autorii furtului de la CARITAS Cluj au fost "investiți" într-o societate comercială a cărei patroană este doamna Emilia Buia, sora lui Crăciun Emil Florian, unul din cei doi spărgători - a aflat corespondentul agenției Mediafax din surse de la Inspectoratul județean de Poliție Cluj. Crăciun Emil Florian, croitor și patron al firmei S.A. "Crisandi" SRL, a vrut să acopere cu aceste 15 milioane lipsurile din gestiune ale surorii sale. Petrindean Emil, principalul autor al spargerii de la CARITAS, unde era paznic, a fost de acord cu "colaboratorul" său ca suma respectivă să capete această destinație și ca alte 40 de milioane de lei din captură să fie ascunși la un vecin al lui Crăciun Emil Florin, pentru derutarea cercetărilor poliției. D-na Emilia Buia este vinovată doar moral, pentru ascunderea faptei celor doi spărgători, căci legile în vigoare nu incriminează tăinuirea în cazul rudelor de gradul I.

Vladimir Jirinovski împarte din nou harta lumii

Liderul ultranaționalist rus, Vladimir Jirinovski, nu a renunțat la ideea sa conform căreia România ar fi "un stat artificial". Astfel, interviul publicat luni de cotidianul german "Die Welt" este însoțit de o hartă a Europei, "redesenată" de însuși Jirinovski. Potrivit acesteia, o mare parte a teritoriilor nordice ale României ar trebui să revină Ungariei, iar cele sudice ar fi alipite Bulgariei. Aceasta ar mai beneficia, în viziunea "clarvăzătoare"a lui Jirinovski, de provincia greacă Tracia. Austria ar putea alipi Slovenia, creîndu-se astfel o "sferă de influență germană" ce se va întinde pînă la coasta Adriaticii, asigurînd Germaniei ieșirea la Marea Mediterană. Slovacia ar trebui să aparțină Rusiei, în timp ce Polonia, care va ceda o parte din teritorii Germaniei, ar primi drept compensație zone din Ucraina. Germania ar urma să mai primească enclava baltică Kaliningrad și întreaga Republică Cehă. "Într-o bună zi, o Germanie Mare, o nouă Rusie și India vor forma o nouă Antantă. În Asia, India și Rusia vor neutraliza China. Rusia și Germania vor controla Europa", a mai afirmat Jirinovski.

Comunitatea românească din SUA cere eliberarea lui Ilie Ilașcu

Comunitatea românească din Chicago a adresat președintelui și parlamentului Rusiei un apel pentru eliberarea lui Ilie Ilașcu. "Noi, românii creștini de diferite confesiuni, întruniți în biserici, în zilele de sîmbătă și duminică, la sfîrșit de ianuarie a.c., ne adresăm conducerii Rusiei, președintelui Boris Elțîn și noului parlament al Rusiei pentru eliberarea lui Ilie Ilașcu, arestat și condamnat la moarte de un regim abuziv al unei așa-zise republici, ilegal constituită. Ne adresăm dvs., domnule președinte și domnilor parlamentari ai marelui popor creștin rus, să faceți ceea ce puteți în numele lui Dumnezeu și în baza drepturilor omului, recunoscute și respectate în comunitatea internațională a țărilor civilizate, pentru eliberarea imediată și necondiționată a lui Ilie Ilașcu și a celor care împreună cu el se află în închisorile de la Tiraspol", se arată în comunicatul primit de redacția Mediafax.

A fost găsit în munți cadavrul unei femei

Membrii echipei Salvamont din orașul Bușteni, județul Prahova, au sesizat, în ziua de 30 ianuarie a.c., postul de poliție din Sinaia că, în munți Jepii Marii din masivul Bucegi - zona valea Caraimanului, la o distanță de aproximativ 1500 de metri, au găsit cadavrul unei femei. Asupra acesteia nu s-au găsit documente sau bagaje. Datorită stratului gros de zăpadă, cercetările au fost sistate. La examinarea sumară a cadavrului nu s-au constatat leziuni, acesta fiind transportat la spitalul din orașul Sinaia pentru a i se efectua necropsia. Parchetul de pe lîngă Judecătoria Sinaia a preluat cercetările în vederea soluționării cazului.

UNIVERSAL OCCIDENT SRL
IAȘI, Bulevardul Poitiers nr. 14
tel/fax 098/127638; 127640; 127642

Comerțul ieșean a sărit în aer !

Numai acum, contracte pentru mărfuri, cu plata după vînzare.
Cînd toate prețurile cresc noi ieftinim!
La Universal Occident ORICE este posibil !

Nevasta consilierului municipal Mitică Ungureanu vrea să divorțeze

■ *Ecaterina Ungureanu își acuză soțul că și-a neglijat îndatoririle familiale*

Doamna Ecaterina Ungureanu intenționează să divorțeze de soțul său, consilierul municipal Mitică Ungureanu. Motivul pentru care cuplul Ungureanu a ajuns la această situație, după paisprezece ani de viață conjugală, este că, după evenimentele din 1989, de cînd relațiile sociale ale d-lui Mitică Ungureanu s-au amplificat, acesta a început să-și neglijeze în mod serios familia. Afacerile i-au adus consilierului municipal Mitică Ungureanu prosperitatea financiară, dar în același timp au crescut, într-un mod incredibil, și cheltuielile nejustificate. "Toată lumea crede despre noi că ne scăldăm în bani. Puțini știu însă adevărata față a lucrurilor" - ne-a mărturisit d-na E. Ungureanu. "Cel puțin, cînd soțul meu a organizat ceea ce a vrut să fie «meciul secolului», cînd a vrut să boxeze cu Vasile Cîtea, am ajuns în pragul falimentului. Și nu a fost singura dată cînd am rămas «lefteri». Bineînțeles că dezastrele le-am resimțit, în primul rînd, eu și cei trei copii ai noștri. În afara faptului că nu le asigură copiilor cele necesare, îi mai și traumatizează, obligîndu-i să asiste la scandalurile pe care le provoacă. Pur și simplu nu se mai controlează". Doamna Ungureanu este foarte supărată și din cauza nenumăratelor deplasări ale d-lui Mitică Ungureanu, efectuate atît în interes de serviciu, cît și în interes personal. "Este mai mult plecat de acasă " - ne-a declarat soția consilierului municipal, "iar copiii sînt cei mai afectați de aceste dispariții. Nu le pot explica la infinit că tata este în delegație. Ce să vă mai spun de multitudinea de femei în compania cărora a fost văzut de o droaie de persoane... Îmi dau seama că se simte mai bine liber, dar nu mai vreau ca libertatea lui s-o plătim, atît de scump, eu și copiii", a mai afirmat Ecaterina Ungureanu. **(Oana VASILIU)**

În fotografii: stînga - Ecaterina Ungureanu, centru - Mitică Ungureanu, dreapta - o doamnă în compania căreia Mitică a fost văzut frecvent.

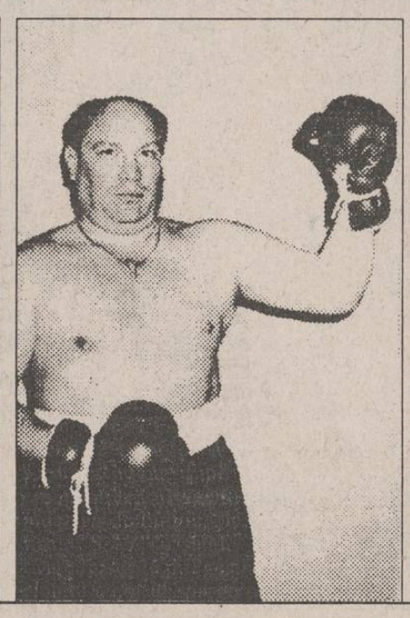

Fundația pentru Tineret a ocupat cu forța sediul Agenției de turism B.T.T. Iași

■ *respectivul spațiu este închiriat de la Fundație de avocatul Mihail Vlasov*

Membrii Fundației pentru Tineret din Iași, ajutați de cîteva persoane angajate de conducere pentru pază și protecție, au luat cu asalt, ieri dimineață, în jurul orei 8,00, sediul S.C. B.T.T. S.A. din Iași, situat la parterul hotelului "Orizont". După cum am mai arătat, "Național Protguard" a reziliat contractul pentru protecție și pază, încheiat cu Fundația pentru Tineret. Personalul hotelului a recunoscut între persoanele care sprijină Fundația pe unul dintre foștii agenți Protguard, îmbrăcat în haine civile.

Acțiunea în forță de ieri este continuarea unei tentative de sigilare a ușilor Agenției de turism B.T.T., tentativă inițiată cu cîteva zile în urmă de către membrii Fundației. Această tentativă a eșuat însă, datorită lipsei unei hotărîri judecătorești de evacuare a salariaților B.T.T.

De remarcat că, la o ședință a reprezentanților Fondului Proprietății Private de la S.C. Iuventus S.A. cu conducerea complexului "Orizont", membrii Fundației pentru Tineret nu au participat. La respectiva ședință a fost prezent doar avocatul Mihail Vlasov, sprijinitorul lor material și juridic, lucru care a stîrnit, se pare, un diferend între el și Fundația pentru Tineret. Nu este exclus ca această întîmplare să fi sugerat membrilor Fundației să fie ei primii care ocupă spațiul Agenției B.T.T.

În urma scandalului iscat, părțile implicate nu au ajuns la nici o înțelegere, motiv pentru care, la încheierea programului de lucru, salariații B.T.T. și-au sigilat birourile, fiind nevoiți să lase accesibil holul agenției pe care membrii Fundației l-au și ocupat. Astfel, la îndemîna lor au rămas unele bunuri de mare valoare, cum ar fi copiator Xerox, televizor color, fotolii etc.

Ocuparea în forță a Agenției de turism B.T.T. este abuzivă, cu atît mai mult cu cît un proces de evacuare a salariaților de la hotelul "Orizont" a fost pierdut de Fundația pentru Tineret la Suceava, iar un altul, deschis de S.C. CASA WANDA S.R.L., pentru evacuarea salariaților agenției, se află pe rol, nefiind finalizat.

Este inexplicabilă și nejustificată pasivitatea cu care Poliția a reacționat la plîngerile conducerii hotelului "Orizont", cu privire la ocuparea abuzivă a spațiilor aparținînd complexului hotelier. **(Violeta CALINCIUC)**

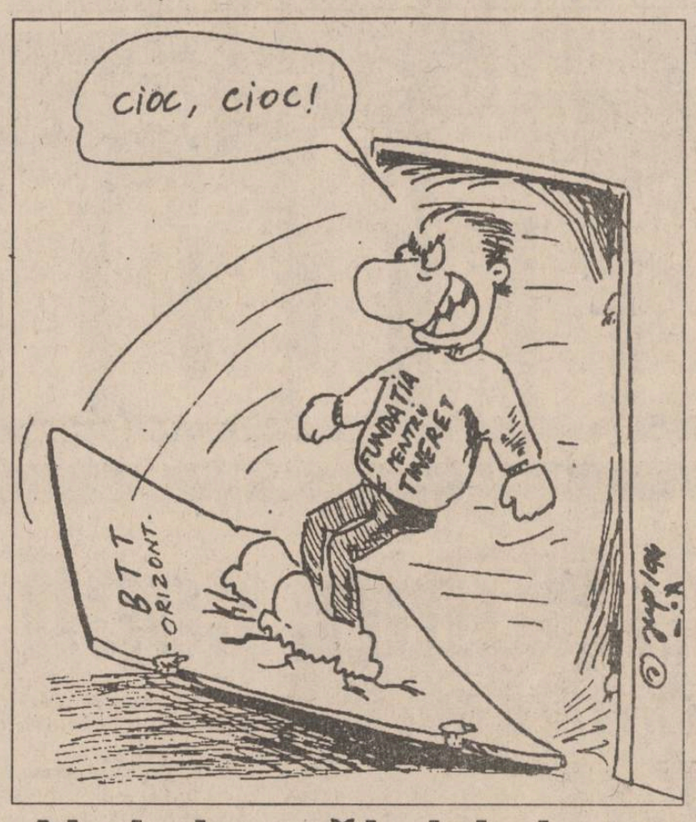

O femeie de 26 ani a căzut dintr-un tramvai care circula cu viteză

■ *ea a fost internată de urgență în spital*

Vineri, 28 ianuarie a.c., la ora 14,00, Lăcrămioara Golăescu, în vîrstă de 26 ani, din Iași, a fost victima unui accident de circulație. Aflată pe scara tramvaiului cu număr de înmatriculare 225, pe traseul Dancu - Tătărași-Sud, aceasta s-a dezechilibrat și a căzut. Călătorii îngroziți l-au anunțat pe vatmanul Constantin Doboiu, care a oprit vagonul la aproximativ 70 m de la locul accidentului.

Victima a fost transportată de urgență la Spitalul de Neurochirurgie și internată cu diagnosticul "contuzie cerebrală minoră, plagă contuzie medie occipitală".

Vatmanului Constantin Doboiu, la probele pentru testarea alcoolemiei nu i-a fost găsit alcool în sînge. Cazul este în cercetarea organelor de Poliție. **(George IGNAT)**

Constantin Simirad și-a creat propriul corp de control

■ *membrii acestui organism vor verifica modul de aplicare a hotărîrilor Consiliului Municipal*

Cele mai aprige discuții din ședința de ieri a Consiliului Municipal Iași s-au purtat în jurul proiectului de hotărîre privind aprobarea statutului de funcții și a organigramei serviciilor publice ale Primăriei. Timp de aproape două ore, noua organigramă propusă de primarul Constantin Simirad a fost țința atacurilor consilierilor municipali. Noua structură a organizării interne a Primăriei cuprinde cîteva schimbări în structura serviciilor. Astfel, au fost prevăzute servicii noi, ca: biroul de relații cu publicul, serviciul de informatizare, precum și un corp de control al primarului, ce se va ocupa cu verificarea aplicării în practică a hotărîrilor Consiliului Municipal. După îndelungate discuții, organigrama propusă a fost respinsă, urmînd a fi refăcută.

Consiliul Municipal a mai hotărît: interzicerea comercializării băuturilor alcoolice în piețe, talcioc și bazar, precum și revocarea contractului de închiriere către Biserica Adventistă de ziua a șaptea a unui teren situat lîngă restaurantul "Club 20", pe care urma să fie construită o catedrală, și declararea respectivului teren ca zonă de interes public. Tot ieri au mai fost stabilite noile prețuri de vînzare a terenurilor aferente construcțiilor neterminate, cu altă destinație decît cea de locuit, care au fost scoase la vînzare.

Prețurile de bază pentru un metru pătrat teren aferent construcțiilor neterminate este următorul: zona I - 56.350 lei/mp; zona II - 43.800 lei/mp; zona III - 33.810 lei/mp. **(Cristian DUNAR)**

Un individ și-a bătut nevasta în timpul procesului de divorț

■ *judecătoarea i-a atras atenția că poate fi amendat pentru acest lucru*

În ziua de 31 ianuarie 1994, la Judecătoria Iași, pîrîtul Florin Tîrnoveanu (32 ani) din Scînteia, județul Iași, a început să-și lovească soția, Elena Tîrnoveanu (23 ani), în timpul ședinței publice, unde instanța tocmai dezbătea procesul de divorț al celor doi soți. La intervenția avocatului reclamantei, care a sesizat acest lucru, Florin T. s-a adresat instanței, susținînd că avocatul minte. Incidentul a fost confirmat și de unul din martori care, fiind întrebat de președintele completului cînd a fost molestată reclamanta Elena T. ultima dată de soțul ei, a afirmat: "Chiar astăzi, în sala de judecată". Președintele completului a pus capăt atitudinii pîrîtului, avertizîndu-l cu posibilitatea de a-l amenda.

Elena T. a cerut Judecătoriei Iași anularea căsătoriei, deoarece soțul ei, Florin, a început la scurt timp după căsătorie s-o insulte și să-i reproșeze faptul că a născut un copil provenit dintr-un alt amor. Deși, înainte de căsătorie, Elena i-a mărturisit lui Florin că este însărcinată în luna a treia iar el a acceptat această situație, pe care nu a considerat-o un impediment în calea fericirii lor, la nașterea copilului a refuzat să înscrie copilul pe numele lui. Mai mult, atitudinea lui a devenit insuportabilă pentru tînăra mamă, insultată și molestată în nenumărate rînduri. Drept urmare, Elena a cerut instanței anularea căsătoriei. Ea a declarat că preferă să-și crească singură copilul, decît să-i mai suporte soțului ei comportamentul violent și injurios. **(Silviu LABEȘ)**

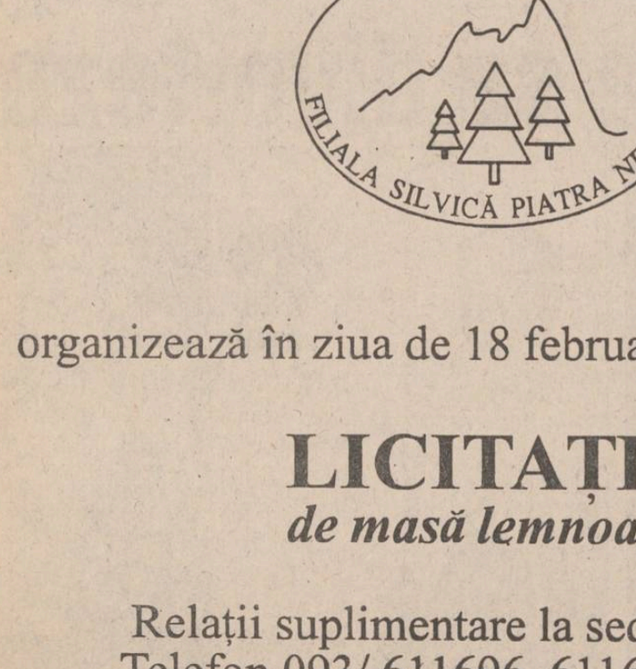

Noi dezvăluiri despre fetița de 11 ani care a fost violată și maltratată de patru huligani

■ *Maria I.F. a fost ascunsă într-o cameră a hotelului "Sport", unde agresorii și-au bătut joc de ea*

Dispariția fetiței de 11 ani, Maria I.F., a fost semnalată pe 18 ianuarie pe postul de radio "Nord-Est" și de cotidianul "Monitorul". În numărul din 25 ianuarie a.c., cotidianul nostru a publicat relatarea pe care fetița, ajunsă din nou în sînul familiei sale, a făcut-o despre dramaticele evenimente a căror victimă a fost. Aflată încă într-o stare de confuzie și șoc, Maria I.F. a prezentat reporterului o variantă incompletă și imprecisă asupra întîmplărilor pe care, cu "ajutorul" unor indivizi lipsiți de scrupule, le-a trăit în perioada 14-20 ianuarie, cînd a lipsit de acasă. Arestarea celor patru violatori ai fetiței, în seara zilei de 26 ianuarie, a constituit punctul de pornire a anchetei penale pe care, în cîteva zile, o echipă a Serviciului judiciar din Inspectoratul Județean de Poliție Iași o va finaliza. Cercetările întreprinse de polițiști au reconstituit deja mare parte din filmul evenimentelor zguduitoare a căror victimă a fost fetița de 11 ani, Maria I.F. Vă prezentăm, în continuare, modul în care cei patru tineri, cu vîrste între 17 și 18 ani, au acostat-o și au violat-o pe Maria I.F. Precizăm că ei se află, actualmente, în arestul Poliției județului.

Pe 19 ianuarie, în jurul prînzului, Maria I.F. s-a aflat în Piața Voievozilor din cartierul Alexandru cel Bun, în zona unde sînt amplasate cîteva tonete. Fetița, care prezintă simptomele unei înapoieri mintale, a fost acostată de doi tineri - Cătălin Cenușcă și Laurențiu Aniței, în vîrstă de 18 și, respectiv, 17 ani. Aceștia au ademenit-o cu promisiunea că îi vor da haine frumoase, dar au dus-o în subsolul unui bloc în construcție, aflat în apropierea complexului comercial "Minerva". Acolo, folosind amenințările și violența, cei doi au violat-o pe fetiță. Apoi s-au înapoiat în zona tonetelor de la "Minerva", unde lucrau, ca tonetari, doi prieteni de-ai lor - Doru Nechifor și Cristian Asoltanei, ambii de 17 ani. Drept "răsplată" pentru că a mers cu ei, băieții i-au dat Mariei portocale.

În jurul orei 18,00, după ce Doru Nechifor și Cristian Asoltanei și-au închis tarabele - învoindu-se de la patron pentru a merge la un film!... - tinerii, mai puțin Laurențiu Aniței, însoțiți de fetița Maria I.F., s-au deplasat, cu un taxi, la hotelul "Sport" de lîngă Sala Sporturilor. Aici au închiriat două camere - 104 și 201. Au dus-o pe fetiță într-una din aceste camere și au violat-o, în mod bestial, toată noaptea. În cealaltă cameră mergeau, între timp, și "se refăceau" cu mîncare și băutură. A doua zi dimineață, în jurul orei 9,00, cei trei tineri și fetița Maria I.F. au părăsit hotelul. Fetița a mers la o cunoștință de-a sa, căreia îi zice "soră" fiindcă aceasta și părinții Mariei fac parte dintr-un cult religios ce folosește apelativul respectiv. "Sora", care aflase din ziar că Maria I.F. a fost dată dispărută, a dus-o părinților îngrijorați.

Poliția face în continuare cercetări pentru stabilirea evenimentelor desfășurate între 14 ianuarie și 19 ianuarie, dată cînd fetița a fost acostată de cei patru indivizi. **(Val MANOLE, Sorin SIMON)**

Ce am aflat ieri la Spitalul C.F.R.

Părinții chirurgiei sînt doi sfinți din calendarul creștin

■ *ei au amputat piciorul unei persoane de culoare pe care l-au transplantat la un om alb*

Ieri, 31 ianuarie 1994, la ora 12,00, a avut loc sfințirea Spitalului C.F.R. În această ultimă zi a lunii ianuarie se prăznuiesc "Sfinții doctori fără de arginți", care, înzestrați cu harul divin, au îngrijit bolnavii fără a lua bani. Dintre aceștia, Sfinții Cozma și Damian sînt considerați, în lumea medicală, părinții și patronii chirurgiei. La începutul creștinismului, Cozma și Damian au realizat prima operație chirurgicală prin care au amputat piciorul unui om de culoare, transplantîndu-l unui om alb. În prezența colectivului de medici, a personalului secundar și a unora dintre bolnavii spitalului, slujba a fost oficiată de P.S. Calinic Botoșăneanu, episcop al Arhiepiscopiei Iașilor, ajutat de un sobor de preoți. În cuvîntul său, P.S. Calinic a binecuvîntat munca celor care lucrează aici, numind spitalul "o universitate a durerii", iar pe medici "preoți care veghează neîncetat la patul celui în suferință".

La această sărbătoare au fost invitați președintele Consiliului Județean, Ion Amihăiesei și subprefectul județului, Alexandru Anghel. Înființat în anul 1960, într-o veche clădire a liceului industrial CFR, cu un efectiv de 110 paturi, astăzi, Spitalul CFR are capacitatea de a interna peste patru sute de pacienți, deține și o policlinică proprie, precum și o filială în municipiul Suceava. **(L. GOGĂLNICEANU)**

ORAȘUL PE O COLOANĂ

■ *Asociațiile de locatari nu-și vor mai achita datoriile prin intermediul C.E.C.*

Ideea eliminării verigii C.E.C. între beneficiari și furnizorii serviciilor publice, idee susținută de primarul Constantin Simirad, se va concretiza vineri, 4 februarie 1994, la orele 10,00, în cadrul unei întîlniri la care sînt invitați toți administratorii asociațiilor de locatari, conducerea R.A. Termoficare și R.A.J.A.C. și reprezentanții C.E.C. În cadrul acestei întîlniri, ce se va desfășura în Sala Mare a Primăriei Iași, se vor discuta posibilitățile de a scurta "lanțul" de decontări între beneficiari (asociațiile de locatari) și furnizori (regiile autonome), mergîndu-se chiar pînă la eliminarea completă a intermedierii C.E.C. Acest fapt este determinat, pe de o parte, de numeroasele plîngeri ale regiilor autonome, în ce privește întîrzierea plăților, iar pe de altă parte, de comisionul pe care C.E.C. îl percepe în calitate de intermediar. **(Ovidiu LUNGU)**

■ *Prefectura Iași reorganizează serviciul de relații cu publicul*

Începînd cu această lună, Serviciul de audiențe din cadrul Prefecturii Iași își extinde programul de la o zi pe săptămînă, la durata întregii săptămîni (camera 1, luni-vineri, zilnic, 8-11). Programul de relații cu publicul al celorlalte servicii ale Prefecturii rămîne însă neschimbat (vineri, între orele 8-12,30). Acest lucru a fost hotărît ieri în ședința de lucru a prefectului Dan Gâlea cu șefii de servicii și are drept scop optimizarea relațiilor cu publicul ale instituției pe care o conduce. **(Ovidiu L.)**

■ *Trei profesori din SUA vor vizita Iașul*

Trei cadre didactice ale Universității Northwest, Missouri, SUA, profesorii D. Brown, D. Chang și R. Fruchet și-au anunțat ieri intenția de a întreprinde o vizită la Iași pe data de 8 martie 1994. Scopul vizitei este de a constata dacă există posibilități de cooperare economică în domeniul agricol între statul Missouri (SUA) și județul Iași, drept pentru care au solicitat să se întîlnească cu specialiști din Direcția Agricolă Județeană. De asemeni, în nota "fax" primită la Consiliul Județean Iași se menționează intenția universității americane de a face un schimb de studenți și experiență cu Institutul Agronomic din Iași. **(O. LUNGU)**

■ *Cum a decurs vizita prefectului în Danemarca*

Mircea Petrescu, secretar de stat și președintele Consiliului Național de Informatică (CNI), Nicolae Costake, consilier CNI și prefectul județului Iași, Dan Gâlea, au efectuat săptămîna trecută o vizită în Danemarca, la invitația companiei DATACENTRALEN din Copenhaga. Scopul acestei deplasări a fost perfectarea etapei a doua din cadrul unui program guvernamental de informatizare a administrației publice românești cu sprijinul firmei sus menționate și a guvernului danez. Cazate pe toată durata vizitei la hotelul Palace din Copenhaga, oficialitățile române s-au întîlnit cu reprezentanții danezi ai Ministerului de Finanțe și ai Ministerului de Interne, precum și cu șefi ai diferitelor compartimente ale firmei DATACENTRALEN, coordonați de dl. Hans Henrik Ostergaard, director manager. În final, părțile română și daneză au stabilit ca în etapa a doua a programului de informatizare să se înființeze o firmă mixtă danezo-română care să contribuie efectiv la informatizare. Reamintim că în cadrul acestui program a fost aleasă Prefectura Iași, ca stație-pilot. **(O. L.)**

■ *Nebunia în istoria societății*

Mîine, 2 februarie, începînd cu ora 17,00, la sediul Academiei Române, filiala Iași, va avea loc o conferință susținută de prof. dr. Constantin Romanescu pe tema "Nebunia în istoria societății". **(C. LECA)**

FILIALA SILVICĂ PIATRA NEAMȚ

ROMSILVA R.A. FILIALA SILVICĂ PIATRA NEAMȚ

organizează în ziua de 18 februarie 1994, ora 10,

LICITAȚIE
de masă lemnoasă.

Relații suplimentare la sediul filialei.
Telefon 093/ 611696, 611697, 619905

UNIVERSAL OCCIDENT SRL
IAȘI, Bulevardul Poitiers nr. 14
tel/fax 098/127638; 127640; 127642

Vinde lemne de foc.

ALL SOUND

O audiție de excepție garantată prin calitatea benzii și a înregistrărilor.

ALL SOUND

Casetele All Sound se găsesc în magazinele:
Orient (Gară) *Rodex* *Occo Silhouette*
Trident (Super Copou) *Moby Dick* (Universitate)
Dim (Armeană) *Eva* (Bd. Independenței) *MXM* (Aleea Rozelor)
Siraton (Nicolina) *Cesa* (Oancea) *Oana* (Sf. Lazăr)
Zig-Zag (Gară)

Cele mai avantajoase prețuri.

Comunicat

În vederea asigurării fluenței traficului la intrarea-ieșirea din România, pentru aducerea la cunoștință cetățenilor, vă rugăm să publicați următorul comunicat:

"Conform Legii 87/1993, cetățenii români care ies din țară vor achita la Trezoreriile finanțelor publice din orașe și municipii suma de 5.000 lei pentru trecerea prin punctul de mic trafic.

Pentru ieșirea din țară, pe raza județului Iași funcționează Punctul de mic trafic Sculeni".

Comandantul U.M. 0347 Iași
Anton Florică

Mircea Radu Iacoban a fost ales directorul Teatrului "Luceafărul"

Ieri, în urma a două probe (una scrisă și alta orală), Mircea Radu Iacoban a fost ales director al Teatrului "Luceafărul", pe baza însumării notelor celor șapte membri ai comisiei. Judecată de unii ca fiind încă o dovadă a restaurației comuniste, de alții ca una din cele mai nimerite alegeri (prof. Ștefan Avădanei, membru al comisiei, s-a pronunțat în acest sens), alegerea va da naștere la numeroase comentarii. Vă oferim în acest număr transcrierea unui dialog telefonic avut aseară cu domnul Mircea Radu Iacoban, după consultarea mai multor membri ai comisiei și oameni de cultură din Iași.

- Sînt Ovidiu Șimonca de la ziarul "Monitorul"...

- Am senzația că d-voastră mă cunoașteți foarte bine.

- Din scris, poate, personal în nici un caz.

- Cred că și mai mult. D-voastră știți că am fost izgonit de colectivul Teatrului din Iași, la Revoluție.

Pe mine nu m-a izgonit nimeni. Informația este profund falsă. Eu am fost demis de la conducerea Teatrului printr-o hotărîre a domnului Dan Petrescu, fără consultarea colectivului.

- Ce vreți să faceți efectiv la Teatrul Luceafărul, care ar fi repertoriul pe care vi-l propuneți?

- Eu nu sînt încă directorul Teatrului Luceafărul. Această chestiune trebuie să fie confirmată de minister.

- În eventualitatea că veți fi confirmat de minister, ce vreți să faceți la Teatrul Luceafărul?

- Atunci îmi voi preciza intențiile.

- Se spune despre d-voastră că ați fi fost copilul teribil al propagandei comuniste, la Iași.

- Da, da. Mi-a plăcut chestia asta.

- Acum vă mai simțiți legat de ideologia comunistă?

- Niciodată n-am fost legat de ideologia comunistă. Eu am scris și o carte în sensul ăsta, care se numește "Puterea ingrată la români" și dacă ați fi citit-o ați fi găsit toate răspunsurile astea.

- Înseamnă că suspiciunile privind o nouă probă de restaurație comunistă, prin alegerea d-voastră ca director la Teatrul "Luceafărul", sînt neîntemeiate?

- D-voastră vă faceți exponentul opiniei publice ieșene ?

- Nu, doar vă rog să comentați niște opinii.

- Ce înțelegeți d-voastră prin restaurație comunistă?

- Revenirea celor care au fost în funcții în perioada comunistă și care astăzi primesc alte posturi.

- Dicționarul dă cu totul altă definiție. Intervine termenul de competență ? Revenim la dosar, ca pe vremuri? Deci cine este cu vederi de stînga este incompetent ? Dacă ești de dreapta ești automat competent ? Dacă domnul Paler s-a reinstaurat la "România liberă" este restaurație sau nu este?

- Asta vor judeca alții.

- De ce să nu judecați d-voastră ?

- Prefer să rămîn ziarist.

- Dar ce, un ziarist nu judecă?

- În general se ferește să aibă opinii personale. Fostul secretar literar al Teatrului Național și actualul director al Naționalului ieșean afirmă că d-voastră nu v-ați fi ocupat deloc de teatru și ați fi afirmat, în repetate rînduri: "nu mă interesează teatrul, nu am dorit să devin director de teatru, doresc să plec cît mai repede". Este adevărat ?

- Nu am spus niciodată așa ceva.

- Domnul Val Condurache e de părere că d-voastră n-ați stabilit niciodată repertoriul teatral, programul artistic fiind propus de către secretarul literar și regizori.

- Cînd am venit eu la Teatrul Național, am găsit un vraf de diplome de participare. Naționalul ieșean nu obținuse nici măcar un loc trei la festivalul de la Bîrlad. După ce am preluat conducerea, Teatrul Național s-a clasat pe primele locuri la toate confruntările care erau atunci.

- Vă considerați un bun manager de teatru, acum, în 1994?

- Teatrul din Iași nu mai primea decît 15% subvenții de la buget și avea 15% impozite către bugetul statului. Subvenția era zero. Teatrul din Iași a fost singura instituție de spectacole din țară care nu a avut lefurile diminuate pînă în 1989.

- Repet întrebarea: pentru anul 1994 vă considerați un bun manager?

- Nu pot să vă dau un răspuns exact. Cred că dacă am fost bun în vremuri grele, e mai ușor în vremuri ușoare. Teatrul "Luceafărul" are 95% subvenție.

- Care sînt dovezile, după 1989, care să vă îndreptățească să vă considerați un bun manager ?

- D-voastră aveți îndoieli? Eu am luat o editură, Junimea, de la zero, și în primul an a avut beneficii și așa a avut pînă la sfîrșit.

- Veți păstra profilul teatrului? Nu veți transforma sala în loc pentru spectacole de modă, concursuri de miss?

- Profilul teatrului se cuvine păstrat și chiar lărgit pînă la revistă, estradă. Pînă acum au fost spectacole de modă, de miss. D-voastră îmi vorbiți de ce a fost pînă acuma. **(Ovidiu ȘIMONCA)**

P.S.: Vom reveni în numerele următoare cu o relatare detaliată a concursului și cu prezentarea unor opinii despre alegerea lui Mircea Radu Iacoban la conducerea Teatrului "Luceafărul".

Se anunță 2.000 de concedieri la SC "Terom" SA

■ *salariile pentru luna ianuarie vor fi plătite în proporție de 85%*

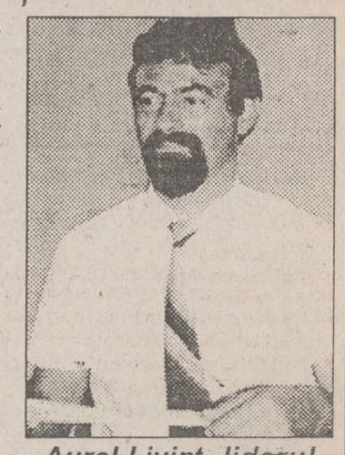

Aurel Livinț, liderul sindicatului S.C. "Terom" S.A.

"Indiferent cine va ocupa funcția de director al societății «Terom», se impune ca strict necesară disponibilizarea unui număr de cel puțin 2.000 salariați", a doclarat, ieri, Corneliu Stan, directorul demisionar al combinatului, în cadrul întîlnirii cu sindicatul.

Conform informațiilor furnizate de Aurel Livinț, președintele sindicatului "Terom", dl. Corneliu Stan și-a motivat afirmația prin faptul că, la nivelul comenzilor existente și al fondului de bani necesar pentru achiziționarea materiilor prime, numărul angajaților unității este prea mare.

Interesant este, după cum a subliniat Aurel Livinț, că reducerea personalului a fost considerată ca unică soluție de redresare, fără a mai fi întocmit un program riguros de măsuri în scopul revigorării activității.

În cadrul discuțiilor, Corneliu Stan a afirmat, de asemenea, că salariile pentru luna ianuarie nu pot fi plătite integral și a propus sindicatului, cu toate că luna s-a încheiat, negocierea unui număr de zile neplătite. Deoarece conducerea sindicatului nu a fost de acord cu această măsură, s-a convenit, în final, ca salariile pentru luna ianuarie să fie acordate în proporție de 85%.

În ceea ce privește apropiata menire a noului director general, Corneliu Stan a ținut să precizeze că nu va reveni asupra demisiei sub nici o formă, însă, pînă la ocuparea postului, prerogativele acestei funcții vor fi deținute în continuare de către domnia sa. **(Mihaela BREZEANU)**

Îngrășăminte chimice gratuite pentru producătorii agricoli din județ

■ pentru a obține acest ajutor, beneficiarii vor trebui să contracteze cu statul român 40% din producția de grîu din acest an

Guvernul României a acordat producătorilor agricoli din județul Iași, sub formă de alocații la cultura de grîu a anului 1994, 3.850 t îngrășăminte chimice în valoare totală de 1,27 miliarde lei. Din totalul cantității repartizate, 3.640 t îngrășăminte chimice sînt destinate sectorului privat din agricultură, iar 210 t sectorului de stat. De asemenea, pentru cultura de grîu a anului 1995, județului Iași i-au fost repartizate sub forma alocațiilor 2.000 t îngrășăminte chimice, în valoare totală de 992 milioane lei. Și în acest caz, principalul beneficiar al îngrășămintelor chimice va fi sectorul privat din agricultură, cu 1.880 t repartizate. Conform prevederilor Legii 83/1993, referitoare la sprijinul acordat de stat producătorilor agricoli, aceștia din urmă nu vor plăti îngrășămintele chimice primite, în schimb, au obligația să contracteze cu statul 40% din producția obținută. **(Sandu TACU)**

Răscoală la Cotnari

■ în fața primăriei s-au adunat aproape 1000 de țărani ■ directorul IAS-ului, Neculai Carja, a fost agresat ■

Ieri, la Cotnari, județul Iași, s-a produs o prerăscoală. La apelul țăranilor din Cotnari ca autoritățile județene și guvernamentale să vină să asculte nemulțumirile lor au răspus numai deputatul P.N.Ț.C.D. Vasile Lupu și doi consilieri județeni ai aceluiași partid.

La ora zece, în zona Primăriei Cotnari se aflau circa 1000 de țărani. 20 de polițiști în uniforme asigurat o ordine precară.

În cantina IAS se aflau 30 de jandarmi-militari în termen și trei ofițeri, iar în curte se afla o dubă blindată a Jandarmeriei.

În clădirea Primăriei, plină cu țărani, se aflau deputatul Vasile Lupu, colonelul Teodor Zaharia - comandantul Inspectoratului Județean de Poliție, primarul Mihai Dincă și reprezentanți ai presei. Deputatul Vasile Lupu a încearcat să liniștească țăranii care manifestau zgomotos. Nemaiputîndu-i liniști, deputatul Lupu le-a cerut să-l lase să discute la telefon cu prefectul Dan Gâlea. La telefon, cei doi au schimbat cîteva acuze reciproce, după care V. Lupu i-a cerut prefectului să trimită la Cotnari primarii comunelor învecinate.

Prefectul Dan Gâlea îl acuza pe deputat de instigarea țăranilor. Deputatul Vasile Lupu îl acuza pe prefect de lipsa de implicare în rezolvarea conflictului în ultimii trei ani, amintindu-i că tot el (Vasile Lupu) a mai stins o dată acest conflict, în urmă cu un an.

În așteptarea primarilor și a prefectului (care nu au mai venit), deputatul Lupu le-a vorbit țăranilor, pe platoul din curtea școlii, arătîndu-le că fără modificarea Legii fondului funciar în sensul reîmproprietăririi pe vechile amplasamente, nemulțumirile se vor perpetua. În jurul orei 13,00, deputatul Lupu s-a deplasat la castelul Vlădoianca - sediul I.A.S., pentru a discuta cu directorul Neculai Carja. Directorul Neculai Carja a repetat de mai multe ori că nu a venit să discute cu țăranii, deoarece "la vale" (la primărie - n.r.) este un miting al Convenției Democratice, așa cum a citit el în "Opinia", miting la care nu a fost invitat.

După plecarea deputatului Vasile Lupu, un grup de circa 300 de țărani s-a deplasat spre castelul Vlădoianca. Autoturismul ARO al IAS, care venea spre sat, s-a întors din drum, luînd-o prin vie. Țăranii au fugit prin parte, spre a ține calea mașinii.

Pentru că în mașina respectivă nu l-au văzut pe director, țăranii s-au deplasat spre castel.

Solicitat, directorul a ieșit, iar țăranii l-au înconjurat, agresîndu-l.

După o jumătate de oră, timp în care cinci polițiști în uniformă și cîțiva în civil l-au apărat cu greu, țăranii l-au obligat pe director să meargă în sat.

L-au dus pe platoul școlii și l-au urcat pe același postament pe care le-a vorbit deputatul Lupu. Spre seară, primarul Mihai Dincă și polițiștii au reușit să îi liniștească pe țărani. **(Emilian CONSTANTIN)**

Sindicatul Sanitas a dat în judecată Direcția Sanitară

■ primul termen al procesului va fi urmat de o grevă generală de o zi

Din cauza nerespectării contractelor colective și a contractelor individuale de muncă, Sindicatul "Sanitas" Iași a dat în judecată Direcția Sanitară și, implicit, pe directorii spitalelor ieșene care aparțin Ministerului Sănătății. După cum ne-a declarat Adriana Stahiescu - vicelider al Sindicatului "Sanitas" Iași - pentru prima dată în țara noastră un sindicat profesional cheamă în instanță o instituție, respectiv Direcția Sanitară. Principalele revendicări ale sindicatului sînt: corelarea creșterilor salariale ale personalului din rețeaua sanitară cu cele din societățile comerciale și regiile autonome; introducerea compensației în salariul de bază; acordarea sporurilor, integral, în strictă concordanță cu prevederile contractelor colective de muncă de la toate nivelele; legiferarea urgentă a facilităților prevăzute în contractul colectiv de muncă (masă gratuită pentru cei care lucrează în sistem de 12/24 ore; tratament și medicație gratuite în ambulator; prime de vacanță); schimbarea destinației fondurilor prevăzute pentru așa-zisul salariu de merit, respectiv alocarea acestor sume pentru premii de sărbători acordate tuturor salariaților; destituirea acelor membri ai conducerii Direcției Sanitare și ai unităților spitalicești care au demonstrat incapacitate managerială și reavoință în ce privește punerea în aplicare a prevederilor contractelor colective de muncă. Primul termen al procesului intentat de Sindicatul "Sanitas" va avea loc la data de 21 februarie la Judecătoria Iași și va fi urmat la o săptămînă de o grevă generală de o zi a Federației. **(Mihaela CĂNĂNĂU)**

Inspecție privind aplicarea Legii fondului funciar la Tomești

În urma sutelor de sesizări venite din partea cetățenilor comunei Tomești, începînd cu data de 1 februarie 1994, Prefectura județului Iași a hotărît crearea unei comisii județene pentru verificarea modului de aplicare a Legii 18/1991 în această comună. Comisia, formată din specialiști ai Prefecturii și Direcției Agricole, va verifica modul de acordare a titlurilor de proprietate și modul de împărțire a pămîntului în comună.

Vor fi analizate, de asemeni, activitatea comisiei comunale de aplicare a legii 18/1991 si legalitatea eliberării de către aceasta a adeverințelor de proprietate. **(Sandu TACU)**

S.C. "SURSA MOLDOVEI" S.A.
aduce la cunoștința celor interesați
că, începînd din 01.02.1994, se deschide

Casa de Licitație

ce va funcționa cu următoarele ringuri:

- Produse standardizate (materii prime, produse alimentare, țigări);
- Imobile, terenuri și autoturisme;
- Valori: opere de artă, timbre, bijuterii, antichități, mobilă.

Deținătorii unor astfel de bunuri pot obține cîștiguri nelimitate!

Nu pierdeți ocazia!

Pentru ofertanți toate serviciile sînt gratuite!

Așteptăm ofertele Dumneavoastră la sediul nostru din Iași, Calea Chișinăului 17, telefax: 127118, 127114, zilnic între orele 8.00-16.00.

Agenția de Turism **NET**

organizează excursii în:
TURCIA
5 și 16 februarie - 37.000 lei
POLONIA
5 și 16 februarie - 38.000 lei

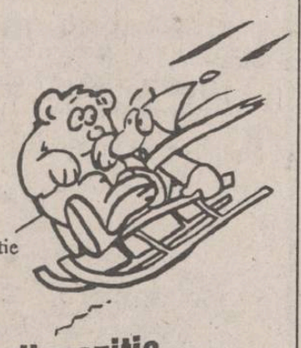

Vacanțe studențești la
VATRA DORNEI, BORSEC, PREDEAL
14-20 febr.; 21-27 febr.; 28 febr.-6 martie

Ag. Turism NET
(Casa Modei - Mezanin), tel. 117596

NET vă pune la dispoziție echipamente complete de schi și sănii

nou

LIVRĂM PROMPT LA DOMICILIU

În maxim 48 de ore veți primi comanda, la adresa solicitată de pe raza Municipiului Iași, **doar telefonînd la numărul 172557/17.**

Numerele 1-8 din 1993 ale revistei **Gazeta Matematică,** la cel mai mic preț - 2.900 lei.

CURS RAPID DE LIMBA ENGLEZĂ

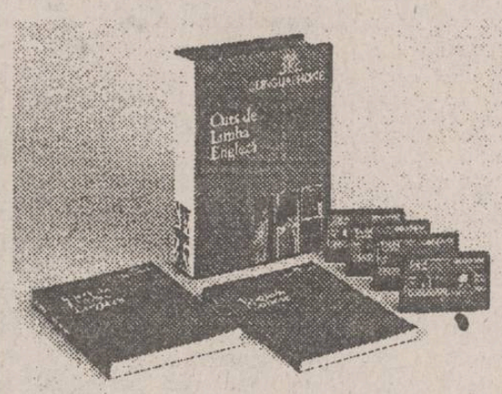

Posibilitatea cunoașterii unei alte limbi vă deschide o nouă lume.

Puteți dobîndi această cunoaștere folosind cursul de limbă engleză: LINGUAPHONE, recunoscut de Universitatea din Oxford și produs în Anglia.

Format din două manuale și patru casete audio, cursul este unul din cele mai perfecționate mijloace concepute vreodată pentru predarea limbii engleze.

Elaborat de profesori experimentați recunoscuți ca experți în domeniul limbii, înțelegîndu-i toate aspectele și fiind foarte documentați în ceea ce privește cultura propriei lor națiuni, cursul reușește să atenueze toate dificultățile care ar putea sta în calea progreselor dumneavoastră.

Metoda de lucru a acestui LINGUAPHONE este ușor de urmat și, acordîndu-i jumătate de oră pe zi, puteți să parcurgeți și să stăpîniți cunoștințele întregului curs în mai puțin de douăsprezece săptămîni.

Compania de Publicitate "NORD-EST" vă pune la dispoziție acest curs la prețul de 68.000 lei.

Pentru iubitorii literaturii SF

PRIZONIERUL PLANETEI MARTE
și continuarea sa
RĂZBOIUL VAMPIRILOR
reprezintă cea mai stranie și tulburătoare operă inspirată de Planeta Roșie.

Scriitorul Gustave Le Rouge a creat în aceste două romane ființele X: invizibile și misterioase.

Puteți citi povestea lor doar cu ajutorul nostru.

Puteți obține ambele volume contra sumei de 2.000 lei.

SE APROPIE ORA H

Occidentul s-a săturat de războiul din Bosnia

■ Republica Sîrbă declară mobilizarea generală

Autoritățile militare ale autoproclamatei Republici Sîrbe din Bosnia au anunțat luni că au convocat mobilizarea generală, menită a conduce rapid la cîștigarea războiului. Potrivit Reuter, liderii sîrbilor bosniaci au recurs la aceste măsuri extreme ca urmare a deciziei comunității internaționale de "a-i sprijini pe musulmani și de a recunoaște rezultatele luptei lor". Astfel, vor fi adoptate măsuri de trecere a economiei pe picior de război, cetățenii apți vor fi mobilizați în cadrul formațiunilor militare sau concentrați la locul de muncă. Vor fi adoptate măsuri aspre împotriva dezertorilor și a "formelor ilegale de comerț". Vor fi constituite unități militare speciale pentru femei. Liderul sîrbilor bosniaci, Radovan Karadzici, a declarat că oamenii se simt "jigniți" de numărul mare de cetățeni care "se refugiază" în Serbia vecină. "Soldații noștri îi numesc pur și simplu dezertori", a conchis Karadzici.

■ Forțele NATO sînt pregătite să intervină în Bosnia

NATO ar putea acționa imediat dacă Națiunile Unite îi cer să asigure protecția aeriană a operației de rotație a trupelor ONU din orașul asediat Srebenica sau de redeschidere a aeroportului Tuzla pentru distribuirea de ajutoare, a declarat duminică o sursă militară din cadrul NATO. "Avem totul pregătit. Putem acționa imediat", a mai precizat aceeași sursă. În aceeași problemă, agenția Reuter relatează că secretarul general al ONU, Boutros Ghali, a declarat vineri că l-a investit pe reprezentantul său special în fosta Iugoslavie, Yasushi Akashi, cu autoritatea de a aproba o eventuală cerere de sprijin aerian venită din partea comandantului trupelor FORPRONU, atît în Tuzla cît și în Srebenica. Pe de altă parte, șeful Statului major al trupelor sîrbilor bosniaci a declarat, duminică, că forțele sale vor doborî orice avion ce va încerca să redeschidă traficul aerian pe aeroportul din Tuzla. În opinia sa, reluarea acestui trafic ar ajuta la întărirea capacității de luptă a musulmanilor.

■ "Un atac în Bosnia, un război împotriva Rusiei"

Eventuala bombardare de către forțele ONU sau ale NATO a unor poziții sîrbe în Bosnia sau în altă zonă a fostei Iugoslavii va fi considerată "o declarație de război împotriva Rusiei" - a declarat liderul ultranaționalist rus Vladimir Jirinovski, într-o conferință de presă organizată duminică la Belgrad - informează AFP. Occidentalii nu trebuie să uite că armatele rusești sînt încă în Europa și ele mai pot rămîne multă vreme, a afirmat Jirinovski

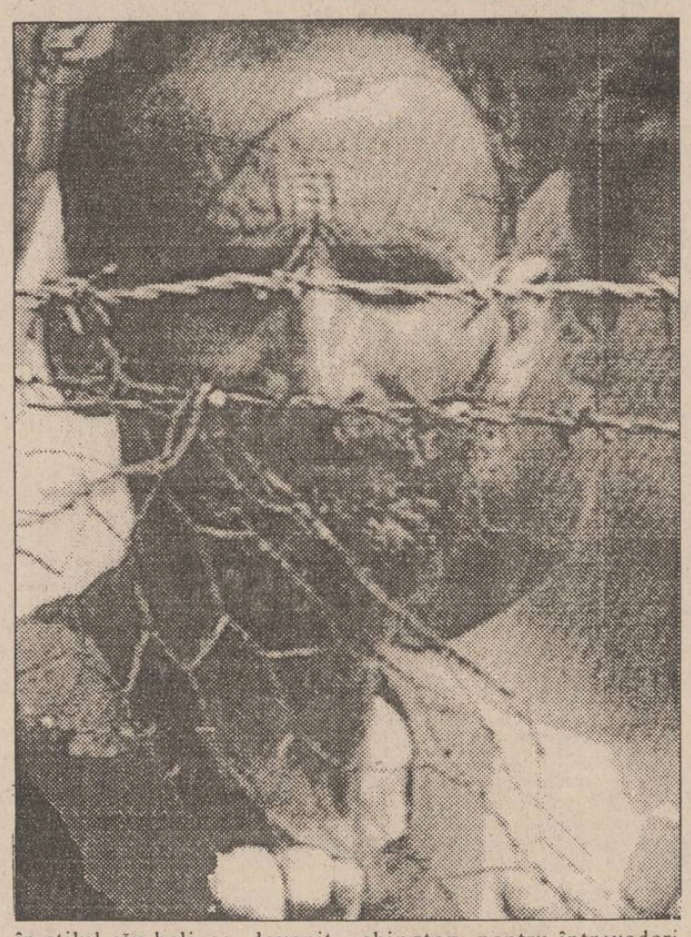

în stilul său belicos, devenit binecunoscut. "Noi nu ne vom retrage. Noi vom începe ofensiva generală. Inamicilor noștri trebuie să le fie frică la Paris, Londra, la Washington și Tel Aviv", a mai afirmat Jirinovski.

■ Cancelarul german Helmut Kohl discută la Washington despre o posibilă intervenție în Bosnia

După cum informează postul de radio BBC, cancelarul Germaniei, Helmut Kohl, a sosit, duminică după-amiază, într-o vizită oficială la Washington, pentru întrevederi aprofundate cu președintele Bill Clinton asupra ultimelor evoluții pe arena internațională și stabilirii unei mai bune coordonări a acțiunilor celor două state în soluționarea problemelor celor mai "fierbinți".

O problemă arzătoare ce va fi abordată în dialogul lor de șefii executivelor american și german este situația din Bosnia și modalitățile de soluționare a conflictului bosniac. S-a observat, în ultimele zile, o apropiere mai mare a poziției Germaniei de cea a S.U.A., care recomandă multă prudență în folosirea forței și o distanțare de poziția Franței, care cere măsuri militare hotărîte împotriva acelor beligeranți ce nu acceptă o încetare a focului.

Vicepreşedintele PRM, Mircea Hamza, continuă seria dezinformărilor la TVR

■ la emisiunea "Actualități" de duminică seara, s-a transmis, complet fals, că țăranii din Dolhești vor răzmeriță și refuză prezența la dialogul cu reprezentanții guvernului

În urma insistențelor prefectului de Botoșani, Mihai Baltă, duminică, 30 ianuarie, s-a deplasat la Botoșani un grup de înalți demnitari, conduși de dl. Viorel Hrebenciuc, secretar general al Guvernului. Scopul deplasării a fost limpezirea unor situații create de aplicarea Legii 18/1991, situații confuze care au făcut ca țăranii din Dolhești - Suceava să anunțe, în 31 ianuarie, o demonstrație în sprijinul unor revendicări funciare în fața Prefecturii Botoșani. După o primă parte a discuțiilor, s-a ajuns la o soluție de compromis, care urma să fie comunicată celor din Dolhești. La ora 15,10, dl. Hrebenciuc a declarat redactorului "Monitorul": "I-am rugat pe reprezentanții celor din Dolhești să vină la Botoșani. Ei nici nu știau că ne deplasăm aici. Am vorbit cu primarul mai înainte. Trebuie să vină (adică sînt pe drum)". Lucru pe care, însă, n-a vrut să-l știe dl. Mircea Hamza, realizatorul reportajului de la întîlnire, prezentat în aceeași seară la emisiunea "Actualități", de la ora 20,00. La ora 16,00, dl. Hamza "a șters-o" cu 10 minute înainte ca delegația țăranilor din Dolhești să intre în sala de ședințe. În schimb, din reportajul (fără indicarea realizatorilor) prezentat la "Actualități", a reieșit că Dolheștii vor răzmeriță și refuză prezența la dialog. Minciuna vicepreședintelui PRM, realizator încă de programe TV pentru Guvern, a adus un grav deserviciu chiar Guvernului, ai cărui reprezentanți cu greu au reușit, totuși, duminică, la Prefectura Botoșani, să aplaneze la masa tratativelor un conflict care părea inevitabil. "Sperietoarea d-lui Hamza cu răscoala cu furci și coase" a făcut ca luni, 31 ianuarie, cei 30-40 de demonstranți de la Propact, care își anunțaseră un miting în fața Prefecturii botoșănene, să fie așteptați de două camioane de soldați înarmați "pînă în dinți". **(Val GURALIUC)**

Consiliul Europei se pregătește pentru primirea Moldovei și a Rusiei

■ senatorul PNȚCD Valentin Gabrielescu și-a exprimat dubiile privind intrarea Rusiei în Consiliul Europei, cît timp armata a 14-a staționează pe teritoriul Moldovei

Comisia Consiliului Europei pentru primirea de noi state a luat în discuție, printre altele, primirea în acest organism a Moldovei și Rusiei, a declarat Valentin Gabrielescu, senator P.N.Ț.C.D. Moldova, care are statut de invitat special, va deveni un subiect de discuție serios după ce vor avea loc alegerile și va fi elaborată Constituția. Legat de acest punct, Valentin Gabrielescu a intervenit, în cadrul dezbaterilor, amintind de prezența Armatei a 14-a ruse în acest stat, fapt ce poate ridica semne de întrebare asupra modului de desfășurare a alegerilor. Senatorul P.N.Ț.C.D. a declarat că a reprosat vehement delegatului rus, cînd s-a luat în discuție primirea Rusiei în Consiliu, în legătură cu prezența Armatei a 14-a în Moldova independentă. Replica delegatului rus, Abartumov, a fost rapidă: "Dar ce caută armata turcă în Cipru?" Totuși, delegatul rus a arătat că Rusia poate fi primită ca membru, întrucît au avut loc alegeri libere, există o Constituție, a fost ales președintele, democrația este pe calea cea bună, iar reforma se desfășoară, și-a încheiat relatarea senatorul Valentin Gabrielescu

O concluzie logică?

"În final, opoziția va vota Memorandumul cu F.M.I."

Radu Vasile, purtător de cuvînt al P.N.Ț.C.D., a precizat, în legătură cu discutarea în parlament a Memorandumului convenit cu F.M.I., următoarele: "Vom cere discutarea textului în Parlament, vom solicita Guvernului să dea toate amănuntele asupra măsurilor ce le va întreprinde și asupra consecințelor aplicării lor și ne vom împotrivi acelor măsuri legislative care nu pot fi realizate sau care nu au șanse de realizare pe termen". Solicitat de ziariști să dea un răspuns clar asupra votului final al P.N.Ț.C.D., Radu Vasile a afirmat că "în final, opoziția va vota Memorandumul cu F.M.I.".

În același timp, senatorul P.N.Ț.C.D. a amintit că nu se poate accepta doar o declarație elaborată de Parlament, în privința acestui subiect, mai ales că pînă la aprobarea acestui text Guvernul trebuia să prezinte proiectul de buget pe 1994 și o lege privind veniturile bugetare pe 1994. Acest calendar este total depășit.

În România sînt 2.635 cazuri de SIDA

Biroul de presă al Ministerului Sănătății a dat publicității o statistică a distribuției cazurilor SIDA înregistrate în România pînă la 31 decembrie 1993, pe grupe de vîrstă și sex. Cele mai multe cazuri (1.860) se înregistrează la copiii între 1 și 4 ani. Categoria de vîrstă peste 60 de ani înregistrează 3 îmbolnăviri, iar pentru copiii sub un an, procentul de infestare este de 18%. Cele 2.635 persoane bolnave de SIDA de pe întreg teritoriul României au fost contaminate, în proporție de 12%, prin transfuzii neglijent efectuate. Repartiția cazurilor pe județe evidențiază frecvența cea mai mare pentru Constanța (815 contaminări) și cea mai mică (un singur caz) pentru Alba, Cluj, Maramureș și Sălaj.

Lumea spre care ne îndreptăm

O viitoare mașină de citit gîndurile

O echipă de cercetători japonezi lucrează din aprilie 1992 la punerea la punct a unui ordinator comandat prin forța gîndului. Această ambiție de a asigura traducerea aproape instantanee a limbajului interior ("silent speach") într-un alfabet compus din semnale electrice și magnetice, ar fi părut cu cîțiva ani în urmă demnă de un autor de literatură SF. Iată, însă, că primele rezultate ale programului FUJITSU publicate în "Sciences et avenir" (decembrie 1993), indică deja recunoașterea de către mașină a vocalei "a". Prin tehnici moderne de înregistrare a activității cerebrale (magnetoencefalografia) a fost identificată o undă negativă care traversează creierul din spate spre zona frontală, în timp ce subiectul gîndește litera respectivă. Rezultatele testărilor legate de alte litere, cuvinte întregi sau gînduri sînt ținute în secret.

Un astfel de sistem capabil să scurtcircuiteze exprimarea gîndurilor va fi destinat în principal persoanelor handicapate, susțin specialiștii, permițîndu-le transmiterea de comenzi în absența oricărei mișcări. Există însă riscul convertirii destinației acestor experimente științifice în scopul elaborării unei viitoare mașini de citit gîndurile (pe care André Maurois a descris-o încă din 1937 într-un roman de ficțiune). Acest program, în care sînt angajate 162.500 de persoane și pentru care se cheltuiesc miliarde de dolari, ar putea constitui astfel primul pas în tehnicizarea metodelor de violare a gîndirii. **(Manuela HOROPCIUC)**

MONITORUL EXTERN

■ Un acord cu Israelul este pe cale de a fi semnat

La capătul unui maraton de dezbateri între delegațiile palestiniană și cea israeliană, liderul O.E.P., Yasser Arafat, a declarat că foarte curînd va fi semnată o înțelegere care prevede începerea operațiunii de retragere a trupelor israeliene din fîșia Gaza și Ierihon. Arafat a mai precizat că speră să semneze împreună cu premierul israelian Ytzhak Rabin, la Cairo, un acord privind aplicarea administrării palestiniene. Egiptul și-a asumat rolul de mediator între cele două părți din decembrie, cînd negocierile cu privire la aplicarea tratatului de pace au intrat în impas.

■ Ministrul Apărării al Algeriei - ales ca președinte al țării

Llamine Zeroual, ministrul Apărării din Algeria, a fost desemnat ca președinte al țării. El va conduce pe o perioadă de trei ani o țară sfîșiată de războiul civil dintre militanții musulmani și forțele de securitate. Zeroual va înlocui la conducerea țării Înaltul Consiliu al Statului, format din cinci membri, care a guvernat țara din 1992, de la anularea primelor alegeri multi-partinice în urma cărora Frontul de Salvare Islamic a obținut 80% din totalul locurilor din Parlament. În cursul carierei sale de militar el a fost comandant al forțelor armate terestre în 1989, dar a demisionat ca urmare a unor neînțelegeri ivite între el și fostul președinte Chadli Benjedid. A fost ulterior numit ambasador în România, fiind rechemat pentru a fi desemnat ministru al Apărării.

■ Inkatha amenință să boicoteze alegerile din aprilie

Partidul Libertății Inkatha și-a reiterat amenințarea de a boicota alegerile multi-rasiale din Africa de Sud dacă nu vor fi operate modificări în proiectul de constituție al țării. Alianța libertății, care grupează formațiunile politice conservatoare ale albilor și negrilor și în cadrul căreia Inkatha deține un rol primordial, respinge constituția elaborată anul trecut de guvern în cooperare cu Congresul Național African și alte partide pe motivul cu nu prevede dreptul populației din regiunile Africii de Sud de a trasa și amenda propriile constituții pe zone și de a exercita autonomie fiscală.

■ Brigitte Bardot cere francezilor să renunțe la consumul de carne de cal

Brigitte Bardot, care a renunțat la o strălucită carieră cinematografică pentru a se dedica luptei pentru drepturile animalelor, a declarat că nu se simte intimidată de telefoanele de amenințare pe care le primește după ce a afirmat, în cadrul unei emisiuni televizate, că va face presiuni asupra guvernului pentru a interzice consumul de carne de cal. Bardot a primit zeci de amenințări cu moartea după ce a cerut concetățenilor săi să renunțe la consumul de carne de cal, mult apreciată în bucătăria franceză, deoarece este periculoasă și, în plus, uciderea animalelor este "imorală".

■ Crimeea se îndreaptă spre Rusia

Iuri Meșkov - personalitate favorabilă unirii Crimeei cu Federația Rusă - a cîștigat alegerile prezidențiale din această republică Ucraineană, a informat agenția ucraineană UNIAR, reluată de postul de radio BBC și agenția France Presse. Potrivit acestor surse, Meșkov a obținut, în cel de al doilea tur de scrutin, 73,5 la sută din sufragii.

■ În Somalia, atac asupra unui convoi diplomatic american

Trei somalezi au fost uciși luni și alți cîțiva răniți în urma unui schimb de focuri cu militari ai trupelor americane dislocate în Somalia, relatează Reuter. Somalezii înarmați au atacat un convoi diplomatic american. Este prima confruntare serioasă între trupele americane și somalezi, în ultimele săptămîni. Atacatorii somalezi au provocat o ambuscadă, deschizînd focul asupra a două automobile diplomatice americane cu escortă militară. Convoiul nu a fost oprit iar militarii americani au continuat să tragă pînă cînd somalezii s-au împrăștiat.

■ Masive căderi de zăpadă în Grecia

Valul de frig care a afectat Grecia la sfîrșitul săptămînii trecute a provocat grave perturbări ale activității, atît în capitală, cît și în alte zone ale țării. La Atena, străzile au fost acoperite de zăpadă, iar autoritățile au recomandat duminică cetățenilor să nu-și părăsească locuințele. Surse ale poliției, citate de Reuter, au indicat că, în nordul țării, 52 de sate au fost izolate în urma a două zile de masive căderi de zăpadă. În zonele montane, temperaturile înregistrate au fost sub 10 grade Celsius. Principalul traseu rutier între Atena și Salonic este în prezent blocat de două camionete care s-au răsturnat, iar sute de automobile care se îndreptau spre nord au fost surprinse de viscol. Zborurile din și către Atena au înregistrat mari întîrzieri generate de vizibilitatea redusă și de starea necorespunzătoare a pistelor de aterizare.

cărți de vizită autocolante ecusoane foi cu antet vederi felicitări sigle mărci prospecte invitații reclame legitimații caractere grafice panouri design ambalaje design industrial design ambiental foi volante etichete calendare proiecte jucării coperți publicitate la expoziții machete cărți

prin parteneriat cu
Compania de publicitate
NORD-EST
1994 nord-est advertising

APELAȚI CU ÎNCREDERE LA SERVICIILE TAXIURILOR DE STAT,

TAXICOM

Taxiurile noastre pot fi recunoscute cu ușurință datorită casetelor luminoase "MONITORUL" sau "Capital" pe care NUMAI NOI le avem.

OFERIM RAPIDITATE, CONFORT ȘI CELE MAI MICI PREȚURI PE KILOMETRU
300 lei/Km - tarif unic (zi, noapte)

tel. 953
sau 146593

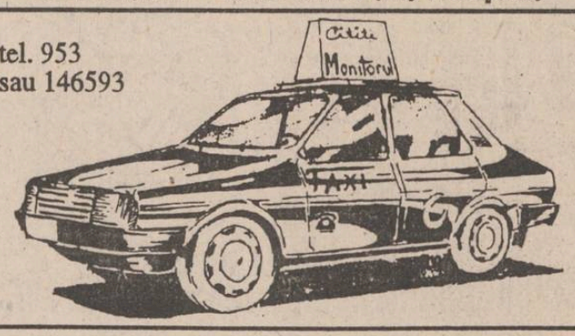

CAFEAUA DE DIMINEAȚĂ

Moș Crăciun de la Milano împarte daruri la Iași

Aurel LEON

Fundația "Bobul de grîu" din Italia a inițiat patronarea mai multor instituții de binefacere din țara noastră, în special pentru ajutorarea copiilor handicapați. Am scris nu de mult despre isprava acestei echipe de oameni mai mult decît amabili: desființarea "iadului" de la Popești. Se părea că "gulagul" de la Popești va fi o pecingine pe care o vom purta multă vreme pe obraz. Și iată că a descins la Iași această echipă din țara lui Luigi Pirandello: medici, profesori, personal medical ajutător care, suflecîndu-și mînecile, au trecut la treabă. Hîrdaie cu leșie, despăduchirea și "extragerea" copiilor din acel iad oficial și reintegrarea lor în viața normală.

Desigur că treaba asta trebuia s-o facem noi, adică să ne spălăm singuri rufele murdare, dar n-am fost în stare mult timp, din cauza regimului politic, dar - să recunoaștem - și din cauza inerției. A fost nevoie să vină această echipă de tineri entuziaști care să ne zgîlțîie, trezindu-ne la sentimentul dominant propriu firii noastre. Intonînd corul îngerilor din "Uriașii munților" de Pirandello:

"Cu arme de pace
cînd totul tace,
Cu multă credință
Domnul ajută cu drag,
pe cel în suferință,
pe cel pribeag.",

voluntarii italieni sînt animați pînă la devoțiune de o generozitate unică. Unii dintre ei sînt medici. Și, în loc să facă acasă clientelă, au venit în Moldova, la Iași, să-i extragă din mizerie pe handicapați. Ieri, calendarul nostru ortodox a prăznuit ziua "Sfinților doctori fără de arginți Chir și Ioan". O asemenea frumoasă titulatură s-ar potrivi oricărui tînăr medic din această echipă.

Într-o tabletă trecută, scriind despre casa de copii "Barbara", această instituție care a primit un număr de pensionari ai leagănului de la Popești, nu găseam cuvinte spre a reda larga ospitalitate pe care o respiră așezarea din Tătărași. Încercam atunci să surprind secretul reușitei echipei și am remarcat totala deschidere a personalului spre a înlocui lipsa maternă. Întregul personal al misiunii umane vorbește perfect românește, astfel că legătura între educatori și elevi s-a făcut repede.

Copiii adorm în brațele educatorilor, șoptind "te iubesc, mami", pătuturile lor curate, masa din sufragerie, ședințele de la televizor, toate sînt componente ale unei vieți obișnuite de familie din veacul nostru. Procedînd astfel, educatorii, avînd și o pregătire de psihologie, îi integrează treptat pe acești, pînă mai ieri, "paria", handicapați într-o familie care îi înconjoară cu dragoste și nu cu ostilitate. Copiii aceștia spălați, deparazitați, tratați medical de fel de fel de boli, găsesc pentru întîia oară în viața lor afecțiunea - sentiment necunoscut sufletelor lor pînă nu demult. Copiii Popeștilor sînt cu totul alții la casa "Barbara" din Tătărași, la casa din Sărărie sau la dispensarul din Bivolari. Și aflu că la Popești mai sînt încă 16 astfel de handicapați, așteptînd salvarea. Prea au fost îngroziți de termenul "handicapat" și de grija guvernanților de a nu discuta De pildă, vizitînd Popeștiul într-un an anterior revoluției, am ținut să merg la dispensarul handicapaților. N-a vrut să mă însoțească nici dl. Pavel Florea, președintele comitetului județean de cultură, nici primarul comunei - probabil ca să nu se indispună. Într-adevăr, ce am văzut atunci acolo întrece orice imagine de groază. În ședința de la primărie, cînd m-am întîlnit cu "satul", n-am putut să ocolesc "tema interzisă". Pe măsură ce pledam pentru soarta acelor suflete, am observat dezaprobarea de pe chipurile autorităților care asistau și am înțeles că era un subiect interzis. Țara noastră nu avea handicapați, deși știam că numai în județul nostru erau opt asemenea centre de "idioți".

Moș Crăciun în vizită la școala din Popești

După revoluție a trebuit să vină străinătatea să ne inventarieze "idioții" și să ne dovedească crima care era pe cale a se comite prin ostracizarea acestor suflete. Privind atmosfera din casa "Barbara", nu intru ca oaspete, ci ca unul de-ai casei, îmi dau seama cu cît efort se repară aceste caractere alterate, efort susținut numai de sentimente umaniste. Membrii acestei echipe s-au specializat, încît pot fi considerați profesioniști în materie. O ultimă vizită la "Barbara" m-a ajuat să întrevăd o nouă metodă de lucru a echipei de italieni, integrarea handicapaților în lumea normală. Dintre copiii aflați la "Barbara", un număr de opt sînt elevi ai Grădiniței de copii nr. 3 din str. Dragoș Vodă (de pe lîngă fosta Școală "C. Negri" din Tătărași). Am vizionat filmul cu sosirea lui Moș Crăciun la școală și serbarea pomului de iarnă. Alături de mine era d-na Petronela Prisecaru, directoarea școlii, și Elena Popa, profesoară, ambele specialiste în materie, și îmi explică faptul că nu există nici o deosebire între copiii normali și cei handicapați. Pensionarii de la "Barbara" s-au integrat repede în lumea școlară. Cele două educatoare de la grădinița a cărei serbare o urmăream pe film mi-au explicat cît de sensibili sînt acești copii; ei nu admit să fie compătimiți, nici protejați pentru infirmitate. Fiind admiși în colectivul de 62 de copii ai grădiniței, handicapații se simt ca peștele în apă. La serbarea pomului de iarnă, cînd moș Crăciun era medicul Filipo din Milano, elevii handicapați au recitat poezii și au cîntat la fel cu ceilalți elevi, nu s-a făcut nici o deosebire. Părintele Vasile Nechita, care mă însoțea la derularea filmului, ca unul ce își susține doctoratul în psihologie, îmi atrage atenția asupra schimbării de comportament al elevilor de la "Barbara". Confruntarea cu aerul "tare" de afară se pare că le prieste. Părintele Nechita îmi explică resorturile intime care acționează asupra moralului copiilor handicapați; îi dau dreptate și-l îndemn să aleagă din acești subiecți tema pentru comunicare, ce ar putea interesa pe dl. prof. Adrian Neculau.

Darurile pe care acest generos moș Crăciun originar din Milano le împarte provin de la "Barbara". Prin aportul prietenilor italieni, întreaga populație școlară a grădiniței nr. 3 beneficiază de o asemenea sărbătoare. Ascult dialogul moșulețului cu asistența, care îl trage de barbă într-o moldovenească plăcută, și mă gîndesc că acest tînăr medic din Milano a cunoscut și "iadul" de la Popești, încît are tot dreptul să fie atît de vesel astăzi, cînd are în față foști pensionari de acolo, azi în rînd cu lumea, cum este dialogul cu Nicușor (cel din fotografie). Cred că atît moșulețul, care a văzut multe, cît și noi - profesori, educatori și îngrijitori - nu ne vine a crede că a existat cîndva un institut al "idioților" condamnați la exterminare.

Asemenea medicului Frederico din Milano, au coborît către noi "Uriașii munților", ai lui Pirandello, spre a ne învăța că:

"Domnul ajută cu drag
pe cel cu suferință,
pe cel pribeag."

Copiii de la "Barbara" cîntă laolaltă cu cei din film (tot ei, de fapt), moș Crăciun întinde mîna în semn de pace și părintele Vasile aduce binecuvîntarea în sufletele noastre. ■

PUNCTE DE VEDERE

Reforma în Rusia - o amintire?

■ *trecînd din executiv în legislativ, Gaidar încearcă să apere capitalismul "plăpînd" ce se naște în fostul imperiu*

Adrian GROM

Demisia lui Egor Gaidar, principalul artizan al reformelor, a bulversat structura guvernului Rusiei și lipsa de încredere în cei ce au rămas s-a manifestat prin căderea bruscă a rublei față de dolar. A fost însă gestul lui Gaidar determinat de reorientarea politicii guvernamentale?

În ciuda tuturor conservatorilor, a nostalgicilor și a extremiștilor, este clar că singura soluție a rușilor este o reformă rapidă și radicală a întregului sistem economic, inclusiv a complexului militaro-industrial.

De ce acum, cînd reformele abia au fost pornite și pot fi stopate oricînd de antireformiști, Gaidar preferă lupta parlamentară în schimbul celei economice?

De bine, de rău, reformele au făcut primii pași și în unele domenii se pot descurca și fără să fie protejate de guvern. Ca dovadă a mecanismelor funcționale, putem aduce devalorizarea rublei, devalorizare care s-a desfășurat ca și cum ar fi fost o bursă obișnuită la New York sau la Tokyo. Deci, nu mai este nevoie de un om ca Gaidar care să supravegheze aceste autoreglări ale economiei de piață.

Pe cine reprezintă Egor Gaidar? Reprezintă curentul ultrareformist și este, în această privință, mîna dreaptă a țarului de la Kremlin. El este cel care, în timpul revoltei parlamentare, a vorbit la televiziune, cerînd pedepsirea celor vinovați de încălcarea liniștii publice. De ce n-a făcut-o premierul Cernomîrdin, care era mult mai îndreptățit, legal vorbind, să o facă?

Se pare totuși că Eltîn duce lipsă de oameni, asemenea lui Gaidar, oameni cunoscuți pentru integritate și atitudine fermă proreformă și care să fie capabili să țină piept unei demagogii proferate de noii veniți în parlament. Se pare că în parlament reformiștii au nevoie de un lider politic pe care să-l poată opune lui Jirinovski și lui Ribkin. Acesta este unul din motivele pentru care Gaidar a preferat să demisioneze. Prin parlament va putea sprijini acum mai eficient reforma.

Oricum, chiar dacă ar fi rămas în guvern, Gaidar nu ar fi reușit să-și impună politica în fața unui parlament de orientare antireformistă. Ar fi vrut Eltîn reluarea vechiului conflict, pe motivul reformei, cu noul parlament? Adică ar fi acceptat o confruntare pînă la o nouă lovitură de stat?

Greu de crezut. Și așa, chiar moderat cum e, guvernul va avea de-a face cu parlamentul, deciziile guvernamentale vor fi foarte bine "disecate" și chiar invalidate de parlamentari.

În haosul legislativ ce va urma, Gaidar are rolul de a ține în frîu extrema dreapta și stîngă, o misiune potrivită pentru temperamentul său. El mai are o misiune: aceea de a apara, în fața electoratului, reforma. Nu putem decît să sperăm că va reuși! ■

Din scrisorile, telefoanele și audiențele zilei

■ Indemnizațiile pentru încălzirea locuințelor

Dl. Ion Gh. Damian, pensionar, str. Puşkin nr. 4, bl. X1, et. 3, ap. 14, interesîndu-ne la Direcția Muncii și Ocrotirilor Sociale, ca și la Primărie, în legătură cu acordarea, celor îndreptățiți, a ajutoarelor pentru încălzirea locuințelor în conformitate cu legea 87/1993 pentru perioada 1 noiembrie 1993 - 30 aprilie 1994, am aflat de la dl. director Filipescu și de la dl. secretar Roșeț cele ce urmează. Formularele pentru completare nu au fost procurate încă pentru că nu sînt... bani, iar ele vor fi aduse, totuși, în zilele viitoare. Cererile vor fi depuse la Primărie după o procedură și în locuri care vor deveni publice prin grija oficialităților locale. Ni s-a precizat că odată dreptul la indemnizație născut, el nu se prescrie ca urmare a întîrzierii înregistrării cererii de încasare a sumei.

■ De ce se plătește consumul de energie electrică în avans?

D-na Doina Cristea, pensionară din Iași, face afirmația că "salariații și pensionarii RENEL beneficiază de 2000 kW gratuit pe an, ceea ce ar însemna că o asemenea cantitate de energie nu se poate consuma chiar dacă ai dormi cu lumina aprinsă. Consumatorii industriali fac majorări de prețuri la produsele proprii motivînd scumpirea energiei electrice pe care, de fapt, nici n-o achită. Costurile acestea le suportă tot populația!"

Deosebit de cele de mai sus, doamna vrea să știe care este articolul de lege în baza căruia conducerea RENEL a hotărît asigurarea fondului de rulment, prin achitarea în avans a consumului probabil? Există, doamnă, și lege - e vorba, după cum s-a spus în "Monitorul" din 28 ianuarie, de Hotărîrea Guvernului nr. 236/1993 referitoare la "contravaloarea consumului prezumat de energie electrică pentru o perioadă de 30 zile, denumită... anticipație".

■ În așteptarea R.A. "Locuința"

Dl. Nicu Dumitriuc, Iași, susține că în strada Bărboi nr. 8 canalizarea stricată și semnalată la R.A. "Locuința" a rămas în stadiul de acum două săptămîni. La mulți locatari mizeria li se duce în magaziile de lemne ori în boxele cu alimente. Dar sînt în așteptarea R.A. "Locuința"!

■ Lipsesc timbrele fiscale

D-na Elena Baciu, Aleea Rozelor nr. 8, sc. A, ap. 15, caută de șase zile timbre fiscale în valoare de 55 lei pentru a depune actele de șomaj. Le-a căutat la toate oficiile poștale, inclusiv la poșta centrală. "N-avem ce face", i s-a răspuns. Cum la Judecătorie, Primărie ori la Notariatul de Stat nu se pot întocmi acte de deosebită valoare din cauză că lipsesc timbrele, doamna Baciu îl întreabă pe directorul Poștei: "Ce facem, unde se vînd timbrele, că dacă se comercializează pe sub mînă, spuneți-ne și nouă, că vă plătim și 500 de lei pentru o bucată?!". Dacă nu, faceți propuneri să se legalizeze și în materie de timbre mici - eliberarea chitanțelor!

Am citit că, deja, la Starea Civilă se taie chitanțe pentru asemenea taxe, iar din informații știm că timbre fiscale se mai găsesc în portofelele funcționarilor de la instituțiile care lucrează cu publicul.

■ Alocația și dreptul de indemnizație pentru rechizite școlare

D-nă Silvia Pascu, Iași, str. Piața Unirii nr. 6, pune trei întrebări: 1. Sînt copii care au împlinit 16 ani anul trecut sau acum doi ani - dată de la care n-au mai primit alocația de la întreprindere. Se acordă alocație retroactiv de la împlinirea vîrstei de 16 ani? 2. Rechizitele școlare acordate gratuit de către școli au vreo legătură cu un barem de salarizare a părinților?

La prima întrebare vă precizăm că Legea 61, publicată la 22 septembrie 1993, stabilește că alocația se acordă începînd de la 1 octombrie 1993, dar nu și pentru perioada de pînă atunci; în ce privește cea de-a doua problemă, doamna Maria Solomon de la Inspectoratul Școlar Județean ne-a precizat că, potrivit Hotărîrii Guvernului nr. 267/1992, indemnizația pentru rechizite se acordă o singură dată pe an, familiilor în care venitul minim pe membru de familie a fost de 30.640 lei în septembrie 1993.

■ Autoproclamat președinte de asociație

Dl. Ioan Coroi, str. Ciurchi nr. 121 A, bl. H1, ne informează că "președintele asociației de locatari de la adresa respectivă, dl. Mihai Lefter, s-a autoproclamat în funcție fără a exista vreun act care să-l împuternicească. Este aidoma cu autoproclamata republică nistreană - de nimeni recunoscută, spune cel ce semnează scrisoarea.

■ Talonul care ne plătește întreținerea

Dl. Teodor Gh. Dumbravă, Aleea Păcurari nr. 10, bl. G3, sc. A, parter apartamentul 4: rezultatul concursului, etapa lunii decembrie, a fost publicat în "Monitorul" din 23 și 24 decembrie 1993, dar din păcate nici aici sorții nu v-au zîmbit.

■ Grîu și pîine - la schimb

Dl. Ioan Nechifor, administratorul S.C. "Cuptorul de Aur" S.R.L., str. Bucșinescu nr. 10, ne informează că fabrică și livrează pîine integrală și albă conform stassului în vigoare. Cantitățile de pîine livrate sînt negociabile, în raport cu cantitățile de grîu aduse la societate de producător și de către orice cetățean interesat. În funcție de cantitate, prețul de cumpărare poate ajunge și la 150 lei/kg, în timp ce statul plătește doar 100 lei. Societatea cumpărătoare se deplasează pentru ridicarea mărfii și la domiciliul celui ce o are. De reținut că, de regulă, pentru un kg de grîu predat se primește în schimb cantitatea de 0,500 kg pîine. Nu se percep de la cetățeni alte sume de bani pentru acoperirea costului... fabricării pîinii.

■ De la discotecă - plimbată, bătută, violată, împăcată, dar cu cele 2 milioane pierdute

D-na Virginia Boca, str. Mircea cel Bătrîn nr. 1, bl. A1, sc. A, et. 5, ap. 3, are două fete: Daniela Adina, de 17 ani, și Ionela Gabriela, de 15 ani. În seara de 28 septembrie 1993 au fost la discotecă. La Cina. Aici l-au cunoscut pe Costel Argeșeanu. După discotecă s-au plimbat cu taxiul pînă în Podu Roș, iar de aici, Costel le-a condus pe malul Bahluiului către casă. Aerul serii, poate și întunericul ori intimitatea favorabilă declanșărilor erotice l-au făcut pe Costel să fie îndemnat către cea mică. Nereușita și-a răzbunat-o oprindu-se... peste Daniela. Medicul legist a constatat că violul a avut loc, i-a determinat momentul și consecințele, dar n-a concluzionat consecințele. A rămas impresionat de o... colaterală: imobilizarea în aparatul gipsat a unui picior, cu îngrijiri medicale timp de 35 de zile.

Poliția și Parchetul și-au intrat și ele în rol. Mama și tatăl celor vitregiți de prezența întunericului nopții au căzut la negociere. În fața și în prezența lucrătorilor de poliție - Corneanu și Drîmbă - susține d-na Boca, dl. Maricel Argeșeanu s-a angajat, drept act al împăcării să-i plătească doamnei suma de 2 milioane lei pînă la 12 decembrie 1993.

Decembrie însă a trecut. Urmărirea penală n-a mai început. Banii promiși n-au mai sosit. Doamna Boca acuză polițiștii că au făcut presiuni, că au fost interesați să obțină înțelegerea și împăcarea părților, că...

Cu argumentele pe care le aveți, nimic nu este pierdut, poate doar banii, după părerea noastră. Parchetul poate fi reinvestit printr-o revenire a dumneavoastră la cererea inițială - făcînd referire la dosarul 3615/P/1993. După cum acuzațiile aduse polițiștilor pot fi puse, tot de dumneavoastră, și pe masa Parchetului local de la Tribunalul Militar. **(Ion N. OPREA)**

"Adeseori mă acuz de lene, de pierdere de vreme"

■ dialog cu scriitorul Nicolae Breban, directorul revistei "Contemporanul"

Astăzi, Nicolae Breban împlinește 60 de ani

- Lăncrănjan spunea că toată viața mea n-a fost decît o încercare de realizare, mereu sortită eșecului - la nivelul profesional, la nivelul social. Cum am încercat să ajung bun scriitor și n-am reușit, cum am fugit în străinătate, ca să mă afirm acolo, și n-am reușit, cum, după șase luni, m-am întors, de parcă în șase luni poți să ajungi mare scriitor în Occident; cum după 6 luni m-am întors din nou și n-am reușit nici aici; cum m-am înconjurat de tineri și n-am reușit... O suită de eșecuri. Cărțile mele - niște penibile încercări...

- Mă scuzați, dar, dacă ați reușit să faceți acest exercițiu, să intrați în pielea lui și să vă asumați toate aceste eșecuri, ce-ați mai gîndit despre dumneavoastră la sfîrșit?

- Nu, n-am gîndit nimic. Am trăit două ore în această perspectivă, în acest unghi, care este un exercițiu important, necesar. E adevărat că poți face mai bine acest exercițiu cu un dușman inteligent, cu un dușman nuanțat. Cărțile mele au fost atacate, în România, de critica literară, în șarje, la modul grosolan! Și acest lucru continuă și acum. "Pîndă și seducție" a fost, la fel, ținta unor cronici persiflante, pline de o ironie groasă, care, cum îți spuneam, nu-s decît reziduul acelor campanii ordonate de partid. Dacă nu sînt forme ale invidiei. Dar eu mă bucur dacă cineva inteligent, nuanțat, încearcă, măcar ca exercițiu de stil, să-mi întoarcă opera pe dos. Aș fi așteptat asta de la Negoițescu. El a făcut-o în "Istoria literaturii", din păcate, prea succint. Despre "Drumul la zid" zice așa: "o mică bălmăjeală", o compară cu Agîrbiceanu... Dar m-ar fi interesat ca Negoițescu să prezinte o astfel de anti-ipostază. Da, era un om inteligent, ar fi avut uneltele, inteligența, cultura, nu să-mi descalifice opera, ci să propună alt unghi de vedere, să-i conteste valoarea. Aș fi fost de acord, m-ar fi interesat, dar n-a fost în stare s-o facă. Deci, negăsind în jurul meu denigratori inteligenți, nuanțați, într-adevăr creativi, trebuie să mă înapoiez la spiritul meu autocritic. Și el funcționează, funcționează cu tenacitate, cu inteligență.

- Și ce vă reproșați cel mai des și mai des?

- Ce-mi reproșez? Îți spun. Repet: faptul că puteam să scriu mai mult. Adeseori mă acuz de lene, de pierdere de vreme. În al doilea rînd, poate cultura mea ar fi putut fi mai sistematică.

- Dar din comportamentul cotidian nu vă reproșați nimic?

- Că sînt repezit și n-am răbdare cu oamenii. De aceea, eu simt c-aș fi fost un prost pedagog.

- Dar de ce vreți să vă impuneți mereu opinia?

- Pentru că eu cred că e bună.

- Și, cînd reveniți, nu găsiți uneori că, de fapt, opinia dumneavoastră nu era tocmai cea mai bună?

- Ba da. Adeseori, dar în certurile mărunte, în disputele mărunte. Acolo, aproape întotdeauna, nu am dreptate și, în primul rînd, în disputele cu mama mea. Aproape întotdeauna ea are dreptate.

- Dar, pe moment, cîștigați, o convingeți!

- Nu, nu. Ea e destul de tare și-mi ține piept. Și în unele dispute cu tineri prieteni de-ai mei. Dar în dispute mărunte, nu în dispute de idei, pe meserie. În discuțiile mari, de anvergură, am aproape, din păcate, totdeauna dreptate. Sau mi se pare că am dreptate. În "Drumul la zid" am trecut multe, și în cartea pe care-o scriu acuma, am trecut multe dispute pe care le-am avut cu unii amici tineri. Deci, se poate verifica dacă am avut sau nu dreptate. Și îi invit și pe tinerii mei prieteni, care cred că am fost excesiv și nedrept, să-și transporte și ei ideile lor, dar să le scrie în primul rînd. Și-atunci vom vedea care din noi are dreptate. Ați înțeles?

Asta înseamnă că trebuie scrise acele cărți. Ori, ei n-au timp și n-au răbdare pentru a scrie cărți.

- N-au timp pentru că se grăbesc, nu?

- Da. N-au timp. Știi că cel mai grav lucru pentru om este să nu aibă timp. Uite, eu te întreb pe d-ta: de ce crezi că am atîția dușmani?

- Din cauza orgoliului dumneavoastră, evident.

- Te-ai gîndit bine?

- Nu m-am gîndit bine.

- Crezi că oamenii orgolioși sînt urîți? Au dușmani?

- Nu oamenii orgolioși, ci oamenii care nu știu sau care nu vor să-și ascundă orgoliul. Asta am observat, cel puțin după revoluție, am fost foarte atent la chestia asta.

- Nu, nu, e prea vag. Asta nu cred, e prea vag. *(sfîrșit)* **(Dialog realizat de Dorin POPA)**

ULTIMUL VAGON POȘTAL

Ce-am făcut cînd eram director general la TEHNOTON

În articolul "Grave dificultăți ale societăților ieșene cu capital de stat", publicat în cotidianul "Monitorul" din 4 ianuarie 1994, se amintește despre **"situația financiară precară"** în care am lăsat S.C. TEHNOTON S.A. în ziua demisiei din funcția de director-general - 29.01.1993.

Consider că afirmația redactorului dvs. este subiectivă.

Am fost numit coordonator al activității S.C. TEHNOTON S.A. prin Ordinul Ministerului Industriei nr. 1492/15.04.1992 și director general prin Ordinul nr. 2142/8.05.1992, în urma concursului organizat de Ministerul Industriei.

Din cauza blocajului financiar în care se găsea unitatea, creditele bancare la 1.05.1992 fiind de 145 milioane lei - fără posibilități de rambursare în timp util, am fost practic obligat să recurg la două soluții extreme: sistarea producției în lunile mai, iunie, iulie, din cauza lipsei mijloacelor financiare necesare aprovizionării și disponibilizarea a 1400 de salariați din totalul de 3200, disponibilizare hotărîtă în ședința C.I.S. din 30.07.1992. Precizez că la sfîrșitul anului 1993 profitul brut al S.C. TEHNOTON S.A. a fost de 14 mil. lei, ceea ce înseamnă că, dacă cei 1400 salariați disponibilizați ar fi lucrat în continuare și ar fi primit numai 50% din salariul mediu brut negociat, unitatea ar fi înregistrat la sfîrșitul anului nu un profit de 14 mil. lei, ci o pierdere de 70 mil. lei.

Între a salva 1800 de salariați și a supraviețui doar cîteva luni cu 3200 de salariați, riscînd închiderea unității, am ales soluția restructurării.

Începînd cu luna august 1992, directorul economic, dl. Gheoeghiu Victor, reușește o deblocare financiară și volumul producției marfă crește: august - 10 mil. lei; septembrie - 32 mil. lei; octombrie - 46 mil. lei; noiembrie - 102 mil. lei; decembrie - 129 mil. lei.

De reținut că cele 10 + 32 + 46 + 102 = 319 mil. lei se regăsesc în producție marfă vîndută și încasată și nu în producție marfă destinată stocării în magaziile TEHNOTON.

Menționez de asemenea că indicatorii economico-financiari din perioada septembrie-decembrie 1992 arată că rulajul în acea perioadă era sub 30 de zile, ceea ce înseamnă că TEHNOTON era capabilă ca în mai puțin de 30 de zile să distribuie și să încaseze banii pentru mărfurile produse în luna anterioară. Un rulaj bun, care ar fi asigurat salariile negociate în martie 1993, oferind totodată posibilitățile de reangajare parțială.

În ceea ce privește eforturile directorului general actual Pițul Gh., numit în funcție pe 11.02.1993, care **"a încercat să readucă societatea pe linia de plutire... producînd în premieră aragaze și... scoțînd pe piață un nou tip de televizor alb-negru"**, reamintesc că TEHNOTON produce aragaze din 1992 iar televizoarele cu diagonala de 31 și 51 cm erau în curs de omologare sau asimilare în 1992, așa cum rezultă și din articolul "În curînd vor apărea pe piață aragaze fabricate la S.C. TEHNOTON S.A.", articol apărut în "Monitorul" din 19.09.1992. Meritul promovării acestor produse pe piață revine atelierului "Proiectare" din TEHNOTON și domnilor Barbu Petrică, Rusu Gabriel.

Referitor la **"principalul eveniment al anului 1993... perfectarea contractului și a statutului unei firme mixte româno-chinezești, în prima parte a lunii august, firmă care însă nici pînă în prezent nu are încheiate toate formalitățile de constituire"**, aș dori să completez afirmațiile redactorului cu faptul că modalitățile concrete și obiectul colaborării cu partea chineză au fost stabilite de compartimentul "Marketing" condus de ing. Lupescu Silviu, încă din decembrie 1992, ca urmare a întîlnirii pe care am avut-o în luna noiembrie 1992 cu șeful delegației chineze, dl. Chun-lin Qiu, profesor la "University of Technology" NORTH China.

Contacte similare am stabilit în perioada aprilie 1992 - ianuarie 1993 cu firme importante din Anglia, Israel, Italia, Japonia, Coreea, Suedia, S.U.A....

În final, o ultimă remarcă: nu cred că scăderea cererii pentru produsele fabricate în TEHNOTON se datorează slabei puteri de cumpărare a populației. Dacă Ministerul nu ar avea interesul să mențină unitățile SERVICE și TEHNOTON separate, dacă salariații din Tehnoton și-ar recîștiga speranța și încrederea și dacă actuala conducere ar putea să-și realizeze ceea ce-și propune, sînt convins că slaba putere de cumpărare a populației nu ar mai reprezenta un handicap.

Augustin ALEXANDRESCU

R.A. LOCUINȚA mă obligă să plătesc bani în plus

Mă numesc Petraru Natalia și domiciliez în Iași, str. Primăverii 23 A, bloc T2, sc. B, etaj III, ap. 13. Stimate domnule redactor șef, vă rog foarte mult să mă ajutați.

Și acum să vă explic despre ce este vorba.

Am cumpărat apartamentul în care locuiesc. Deși făcusem actele ca să îl plătesc în cinci ani, eu am făcut un efort financiar și l-am achitat. Pe data de 14 iulie 1993 am plătit ultima rată (adică în avans un rest de 21.880 plus TVA). Dar întreprinderea "Locuința" nu a trimis la Oficiul de asigurări și pensii pentru sistarea reținerilor din pensie. Abia pe data de 26.X.1993 s-a depus la Oficiul de pensii pentru sistarea reținerii (adică după trei luni și ceva).

Așa că pe cuponul de pensie mi s-a reținut rata pentru locuință.

Menționez că atunci cînd am plătit ratele se ducea un nepot de al meu și le achita cu bani în mînă. Deci nu mi s-a oprit pe cuponul de pensie, iar după ce am achitat apartamentul au început să mi se oprească din pensie niște rate inexistente. Vă pun alăturat o fotocopie.

1) chitanța cu ultimul rest de plată;

2) cu numărul de înregistrare de la Oficiul de pensii;

3) cele trei cupoane de pensii cînd mi s-au oprit aceste rate, un total de 3.059 lei. Întrucît eu sînt foarte bolnavă și nu mă pot duce la întreprinderea "Locuința" (sînt pensionară de gradul I de boală și foarte bolnavă de inimă).

Vă rog pe dumneavoastră să insistați la cei care se fac vinovați de această neglijență să îmi aducă banii acasă sau să mi-i trimită prin poștă.

Corespondență de la București

Alegeri cu "cîntec" la Asociația Presei Sportive din România

■ *Cristian Țopescu și Nicolae Secoșan au refuzat funcții de conducere* ■ *Marele învins al alegerilor - Ovidiu Ioanițoaia*

În sala de festivități a Ministerului Tineretului și Sportului s-au desfășurat alegerile pentru noul Consiliu Național al Asociației Presei Sportive pe anul 1994. În urma unui prim tur de scrutin, pe primele locuri s-au clasat: 1. Cristian Țopescu - T.V.R.; 2. Nicolae Secoșan - Radio; 3. Radu Antohi - Radio; 4. Răzvan Mitroi - "Adevărul"; 5. Octavian Știreanu - "Azi".

Surprinde absența din acest Top 5 a reprezentanților cotidienelor centrale de specialitate, mai ales a celui ce se consideră "cel mai bun gazetar sportiv al țării", Ovidiu Ioanițoaia. În urma unui nou scrutin a fost stabilit Biroul Permanent, compus din Cristian Țopescu, Nicolae Secoșan, Octavian Știreanu, Emanuel Fântâneanu ("Gazeta Sporturilor") și Ovidiu Ioanițoaia ("Sportul Românesc"). În mod surprinzător, domnii Țopescu și Secoșan au renunțat să candideze la fotoliile de președinte și vicepreședinți. Se pare că în cazul cunoscutului reporter timișorean N. Secoșan a cîntărit versiunea fostei conduceri față de propunerea prin care se solicita un post de vicepreședinte pentru presa de provincie. Președinte a fost ales Emanuel Fântâneanu, iar vicepreședinți Octavian Știreanu și Ovidiu Ioanițoaia. Dl. Aurel Neagu a rămas în funcția de președinte onorific, iar secretar a fost ales dl. Adrian Ionescu ("Cronica Română").

Demn de remarcat e faptul că dl. Ioanițoaia nu a mai așteptat confirmarea rezultatului final, părăsind sala destul de nervos. Unul dintre favoriți, directorul de la "Cronica Română", dl. Horia Alexandrescu, nu a participat la adunare. Deși prezent, nimeni nu l-a băgat în seamă pe "ofițerul de presă" al F.R.F., Radu Timofte, unul dintre cele mai antipatizate personaje ale presei sportive românești alături de Ovidiu Ioanițoaia și George Stanca. **(Lucian GHEORGHIU)**

Ulrike Maier trebuia să se căsătorească în septembrie!

■ *Înainte de accidentul fatal, schioarea austriacă criticase starea pistei*

"Traseul este înghețat. Trebuie să se facă ceva pentru că, altfel, este foarte periculos. Unele părți ale pistei sînt prea înghețate, în timp ce pe altele se poate schia foarte bine", declarase schioarea austriacă Ulrike Maier înaintea coborîrii fatale de la Garmisch Partenkirchen. Un post de radio elvețian a anunțat că au fost luate în serios criticile aduse de Ulrike și că organizatorii au lucrat mult la îmbunătățirea pistei, înainte de accident. Totuși, un oficial federal a spus că locul în care s-a produs accidentul era unul din cele mai sigure. Organizatorii au anulat coborîrea masculină ce trebuia să se desfășoare duminică, dar în Franța, la Chamonix, echipa masculină de slalom a Austriei a anunțat că va concura în memoria și onoarea Ulrikei Maier.

Logodnicul decedatei, Hubert Schweighofer, a declarat imediat după accident: "Hotărîsem să ne căsătorim în septembrie, dar acum trebuie s-o duc în mormînt. Sînt foarte, foarte trist și foarte, foarte supărat pe Federația Internațională de Schi. De patru ani, experții lucrează la îmbunătățirea securității pîrtiilor, dar acest exemplu arată că n-au realizat nimic".

În orașul natal al Ulrikei, Rauris, cetățenii s-au rugat la biserică pentru concitadina lor. Ulrike era cea mai faimoasă locuitoare a micului orășel de lîngă Salzburg. "Ulli Maier era o persoană specială, caldă și deschisă, atît ca sportivă cît și ca mamă. Accidentul de ieri a fost o lovitură teribilă pentru mine", a spus ministrul austriac al Sănătății și Sportului, Michael Ausserwinkler. În semn de doliu, restaurantele și magazinele din Rauris au fost închise. **(Mediafax)**

P.S. La slalomul masculin de la Chamonix a cîștigat, pentru a treia oară în acest sezon, italianul Alberto Tomba, în 2:01,37, urmat de Tomas Fogdoe (Suedia) și Jure Kosir (Slovenia).

Clasamentul general al Cupei Mondiale:

1. Kjetil-Andre Aamodt (Norvegia) - 1087 p; 2. Marc Girardelli (Luxemburg) - 735 p; 3. Günther Mader (Austria) - 696 p; 4. Alberto Tomba (Italia) - 664 p; 5. Lasse Kjus (Norvegia) - 454 p.

Record după record

Gabriela Mihalcea - 3,85 m la prăjină !

În cadrul unui concurs atletic desfășurat în Germania, a participat și atleta ieșeană Gabriela Mihalcea. Și cînd participă Gabi, un lucru e sigur: se stabilește un nou record național! De data aceasta, vechiul record stabilit de sportiva clubului Politehnica Iași (3,65 m), recent, în Capitală, a fost depășit cu nu mai puțin de 20 cm. Cu performanța de 3,85 m, Gabriela se înscrie printre primele săritoare cu prăjina ale continentului. Ce păcat că această probă feminină nu este (încă) oficializată! **(GIN)**

Retrospectiva J.O. de iarnă

Ediția a X-a Grenoble 1968

■ *Prima medalie românească: bronz la bob - două persoane*

Cinstea de a organiza cea de-a X-a ediție a J.O. de iarnă a revenit, după 44 de ani, din nou Franței, patria creatorului Olimpiadelor moderne, baronul Pierre de Coubertin. Spre deosebire de alte localități unde au fost organizate olimpiade albe, la Grenoble, în oraș, s-au desfășurat numai probele de patinaj și meciurile de hochei. Probele de schi fond au avut loc la o depărtare de 35 de km, la Autrons, cele de sanie la 30 km, la Villars de Lens, iar bobul la Alpe d'Huez, la 60 km depărtare! În ciuda nemulțumirii ziariștilor legată de această dispersare a bazelor de concurs, Jocurile s-au bucurat de un succes deosebit.

● **Fișa ediției.** Data desfășurării 6-18 februarie ● Țări participante: 37 ● Sportivi participanți: 1293 (1081 bărbați, 212 femei) ● Dicipline în program: 6 cu 35 probe ● Țări medaliate: 106 (13 cu aur) ● Țări care au punctat: 18 ● Spectatori: 345.215.

● **Palmares.** Norvegienii au obținut rezultate remarcabile la biatlon, patinaj, schi fond și sărituri, iar cu cele 14 medalii cucerite (6-6-2) au ocupat primul loc în clasamentul neoficial pe națiuni. I-au urmat sportivii sovietici (învinși la un vîrf... de medalie) și cei austrieci (11 medalii), surpriza plăcută a ediției Grenoble '68.

● **Eroii ediției.** Marele învingător al Jocurilor a fost francezul Jean Claude Killy, care a cîștigat de o manieră entuziasmantă toate cele trei probe ale schiului alpin. Tot trei medalii a cucerit și schioarea suedeză Gustafsson Toini: două de aur și una de argint (la ștafeta 3x5 km). Demnă de reținut este, de asemenea, performanța Italiei, care a cîștigat ambele probe de bob. Echipa U.R.S.S. a redevenit campioană la hochei.

● **Surpriza ediției.** În probele masculine de patinaj-viteză, sovieticii, mari favoriți, au fost învinși net, ei neobținînd nici o medalie. Au apărut, însă, ca din pămînt surprinzătorii patinatori olandezi, care au cucerit, prin Verkerk și Schenk, o medalie de aur și două de argint.

● **Participarea românească.** La J.O. de la Grenoble, România a trimis 32 de concurenți. Cel mai bine s-a comportat echipajul de bob - două persoane (Ion Panțîru, Nicolae Neagoe) - care s-a clasat în final pe locul al III-lea și a adus astfel prima medalie pentru culorile românești la o ediție a J.O. de iarnă. Rezultate excelente a obținut, de asemenea, echipajul de bob 4 persoane situat pe locul 4 și echipa de biatlon, ocupanta unui meritoriu loc 7. România s-a clasat pe locul 16 în clasamentul pe națiuni.

● **Fapt divers:** Ceremonia de deschidere s-a bucurat de prezența multor personalități de marcă. Generalul Charles de Gaulle a declarat deschise jocurile, iar cîntărețul Gilbert Bécaud a cîntat în premieră melodia "L'important c'est la rose", care ulterior avea să devină un șlagăr mondial. **(Documentar de Ion C. TEODOR)**

Jean Claude Killy (dreapta), eroul de la Grenoble, alături de celebrul coborîtor Franz Klammer

Suflet de microbist

"Superprofesionistul"

Acum vreo trei ani de zile, cînd am avut șansa de a deveni ziarist sportiv, împlinind astfel un vis al adolescenței, mi-am jurat mie însumi că niciodată nu-mi voi jigni, în nici un fel, colegii de breaslă. Mai întîi, pentru că, în opinia mea, ziariștii sportivi trebuie să alcătuiască o echipă, aidoma celor care evoluează pe teren, o echipă care să cunoască și să respecte legile fair-play-ului și spiritul sfînt al sportivității. Mult mai tîrziu aveam să aflu că asta se cheamă "deontologie profesională": eu îi spunea, pe românește, bun simț. Chiar și atunci cînd concurența a dat naștere unor dispute neprincipiale între redacții, am continuat să cultiv relațiile pe care le aveam cu departamentele sportive ale altor publicații, convins fiind că putem rămîne deasupra oricăror războaie. Vînarea greșelilor altora nu m-a pasionat defel, știind că e mai bine să vezi bîrna din ochiul tău decît paiul din ochiul vecinului.

Am oscilat între mîhnire și surpriză atunci cînd m-am trezit înjurat într-o gazetă de un redactor, scandalizat în urma unei transmisii sportive pe care am realizat-o în direct. Nu m-ar fi deranjat dacă reproșurile ar fi venit din partea unui comentator cu experiență, deci a unui om capabil să emită judecăți de valoare și să-mi dea lecții. Aș fi fost chiar bucuros, pentru că ori de cîte ori m-am aflat aproape de un ziarist de clasă, am încercat să "fur" cît mai mult din meserie. De data aceasta eram tras de urechi de către un obscur redactor, despre care nu am cunoștință să se fi aflat vreodată în fața unui microfon, nici măcar într-un studio, darămite într-o sală de sport sau pe un stadion. Vrînd să văd dacă e vorba de un atac izolat sau de o campanie, am fost obligat să citesc cîteva numere ale gazetei respective, limitîndu-mi lectura la pagina de sport. Și astfel, de la "profesorul" meu, am aflat, bunăoară, că Lituania și Estonia ar fi țări slave (!); sau ieri, am citit că "jucătorii clujeni ne marcă patru goluri". Ca să rezolvăm, cititorii noștri știu foarte bine că Lituania (cu fotbalul ei cu tot) e o țară baltică, iar Estonia e fino-ugrică; sau că jucătorii clujeni pot să marcheze, în nici un caz să "marcă", aceasta fiind o micuță capcană a gramaticii limbii române. Ce să-i faci, pentru obscurul meu coleg, caii "neche" nu "nechează"...

În martie 1992 am realizat un interviu cu scriitorul și ziaristul sportiv Ioan Chirilă, care îmi spunea: "Ca tînăr jurnalist, pentru a reuși în meserie, ori ai talent și te ții serios de treabă, ori te apuci de făcut scandal".

Micul (cu sens figurat, desigur) nostru coleg a pornit pe singura cale care-i poate asigura succesul: scandalul. **(Eugen FLORESCU)**

POLYNX

Pregătiri pe zăpadă la Predeal

Zăpada căzută din abundență la munte și începînd de ieri și pe la noi, nu constituie un impediment pentru disputarea unor jocuri amicale. Astfel, joi, 27 ianuarie, la Predeal, stațiune în care Polynx și-a stabilit cartierul general, în echipa ieșeană rulînd toți jucătorii din lot, a reușit să învingă pe I.C.S.I.M. București cu 3-1 (Cojocaru, Ambrosie și Drăgoi) și să termine sîmbătă, 29 ianuarie, nedecis (0-0) cu colega de serie, Portul Constanța. Telefonînd la cabana Cioplea, am discutat cu prof. Mihai Romilă (antrenor secund) care ne-a spus că "băieții trag tare la antrenamente și s-au înhămat cu toții la efort, deviza fiind, deocamdată, muncă și iar muncă. Nu ne interesează rezultatele acestor amicale, care au rol, în primul rînd, de pregătire. De fapt, nici nu poate fi vorba de o exprimare tehnico-tactică adecvată, pentru că stratul de zăpadă nu o permite. "În continuare, joi este programat un meci amical cu una din echipele (nedesemnată încă) care se află în pregătire la Predeal, iar sîmbătă, în drum spre casă, Polynx va mai disputa o partidă de verificare, probabil la Onești. **(Leonard CĂNĂNĂU)**

Fotbal pe meridiane

■ *Spania (etapa a XXI-a): Protagonistele cîștigă greu*

Deși au jucat pe teren propriu, fruntașele campionatului spaniol s-au impus dificil, cu același scor: 2-1. Deportivo La Coruna în fața revelației Sporting Gijon (echipa lui Marcel Sabou), iar Barcelona în fața și mai modestei Albacete. Real Madrid a smuls o remiză albă la Valladolid, dar pentru "regaliști" (Real înseamnă regal, în limba spaniolă) jocurile sînt de mult făcute. În rest, rezultate normale: Bilbao - Lerida 4-0; Osasuna - Sevilla 0-0; Zaragoza - Real Sociedad 3-0; Santander - Logrones 0-0; Oviedo - Celta Vigo 1-0; Tenerife - Vallecano 3-1; Atletico Madrid - Valencia 2-0.

Clasament: 1. La Coruna 32 p; 2. Barcelona 28 p; 3. Gijon 26 p; 4. Real Madrid 25 p.

Marcatori: Romario (Barcelona) - 16 goluri; Kodro (Sociedad) - 14 goluri; Suker (Sevilla) și H. Sanchez (Vallecano) - 13 goluri.

■ *România: A început campania World Cup U.S.A.*

Echipa de fotbal a României, calificată pentru turneul final al C.M. din S.U.A., și-a început periplul euro-asiatic în vederea pregătirii marelui examen din vară. Lipsită de jucătorii "stranieri", tricolorii pregătiți de Puiu Iordănescu și Țiți Dumitriu au susținut un meci de verificare în localitatea elvețiană Nyon, în compania divizionarei B Chenois, pregătită de ex-internaționalul român Radu Nunweiller. Echipa României a cîștigat cu 5-0 (3-0) prin golurile înscrise de Tănase, Kadar, I. Dumitrescu, Stîngă și Călin.

■ *Franța (etapa a XXIV-a): Cursă de urmărire*

După acel prestigios 1-1 pe terenul lui P.S.G., Olympique Marseille a cîștigat pe "Velodrome" în fața lui Monaco. Cursa de urmărire a atît de încercatei echipe a lui Tapie pare a fi destul de dificilă, mai ales că parizienii lui Artur Jorge nu iartă nimic: 2-0 la Caen, prin golurile lui Ginola și Le Guen. Cu totul surprinzătoare este victoria lui St. Etienne pe terenul girondinilor din Bordeaux (2-1). Mai putem consemna și alte două victorii afară: Strasbourg - Le Havre 0-3; Angers - Lens 1-2. În rest: Lyon - Auxerre 1-0; Montpellier - Nantes 1-0; Sochaux - Cannes 1-1; Metz - Martigues 0-0; Lille - Toulouse 3-0.

Clasament: 1. P.S.G. 38 p; 2. Marseille 34 p; 3. Bordeaux 29 p.

Marcatori: Djorkaeff (Monaco) - 14 goluri; Ouedec (Nantes) - 13 goluri; Ginola (P.S.G.) - 11 goluri.

■ *Italia (etapa a XXI-a): Milan conduce detașat*

În etapa de duminică, echipele de frunte ale campionatului au obținut victorii prețioase: A.C. Milan a cîștigat la Bergamo, 1-0 cu Atalanta (Massaro, min. 55), Sampdoria a pulverizat în deplasare modesta Lecce (3-0: Vierchovod, Ceramicola - autogol și Mancini), iar Parma a administrat genovezilor lui Dan Petrescu un usturător 4-0 chiar pe terenul lor (Zola - 2, Brolin și Asprilla). Dacă mai adăugăm că și Juventus și-a valorificat avantajul terenului propriu (2-0 cu Foggia - Ravanelli și Baggio), putem spune că etapa a XXI-a a aparținut echipelor "mari". Șochează remiza lui Cagliari pe terenul lui Inter: 3-3, după ce "insularii" au condus cu 2-0 și 3-2 în min. 88. Fontolan a salvat onoarea interiștilor egalînd în min. 90!

Alte rezultate: Napoli - Roma 1-1; Piacenza - Reggiana 3-2 (echipierii lui Mateuț au condus cu 1-0 la pauză); Udinese - Torino 1-1.

Clasament: 1. Milan 32 p; 2. Juventus 28 p (35-19); 3. Sampdoria 28 p (38-26); 4. Parma 27 p.

În clasamentul marcatorilor, uruguayanul Fonseca, de la Napoli, l-a egalat pe Silenzi (Torino) la cota de 13 goluri. Îi urmează, cu 12 goluri, aureolatul Robby Baggio (Juventus) și un alt uruguayan, Sosa (Inter). În serie "B": Cesena - Brescia 2-5 (1-3)! **(Mediafax)**

Romario, golgeterul campionatului spaniol

Arte marțiale

Concurs zonal de karate la Iași

Săptămîna trecută v-am prezentat în paginile cotidianului nostru un amplu interviu cu antrenorul de karate Florin Loghin, unul dintre cei trei ieșeni posesori ai centurii negre, 3 dan, particularizat karate shotokan fudokan. Dacă doriți să-l vedeți la lucru pe cel numit de noi "pe jumătate samurai", aveți ocazia, pentru că sîmbătă și duminică (5-6 februarie) Clubul Sakura, ce-l are drept sensei pe Florin Loghin, va organiza la Sala Polivalentă una din fazele zonale ale Campionatului Național de Karate-do. Își vor disputa întîietatea practicanți ai artelor marțiale din Vatra Dornei, Suceava, Botoșani, Piatra Neamț, Roman, Bacău, Vaslui, Bîrlad, Brăila, Galați, și, bineînțeles, din Iași, oraș care, după Capitală, deține cel mai mare număr de cluburi de karate din țară. Nu vor lipsi de la această competiție de anvergură cluburile ieșene Karate-kai (sensei Mihai Bernescu), Bassai (sensei George Dragomir), Empi (sensei Constantin Adăscăliței), Budo (sensei Sorin Arustei) și Tora (sensei Claudiu Dumitrașcu), precum și clubul organizator Sakura.

Participanții vor acumula puncte în proba impusă Kata, precum și în cele de luptă (fără arme) Kumite, Fuguro și Enbu. În prima zi vor avea loc preliminariile, urmînd ca duminică să se dispute finalele de la care se vor califica primii opt karateka la fiecare probă de concurs. Cupa Sakura este cea de-a doua competiție din calendarul Asociației de Karate-do din România, prima desfășurîndu-se în cursul săptămînii trecute la Arad, iar următoarea fiind programată să se dispute la Pitești. **(Leonard CĂNĂNĂU)**

P.S. La Arad, la faza zonală Transilvania, în calitate de arbitri internaționali clasă C, au participat sensei Mihai Bernescu, sensei Florin Loghin, sensei George Dragomir, precum și arbitrul național, sensei Claudiu Dumitrașcu.

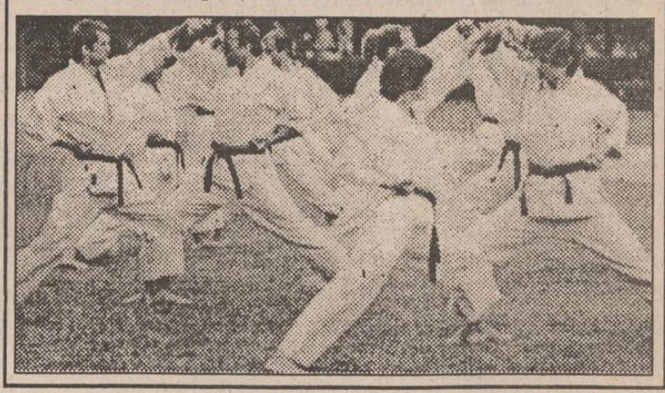

FRAROM IAȘI S.R.L.
prin Magazinele din Bd. Independenței 11-13 și Alexandru cel Bun bl. H6
vă oferă:
✶ TELEVIZOARE COLOR
nou ● Pentru prima dată în Iași renumitul televizor PROFILO fabricat de FREEDOM STAR
● CROWN-JAPAN
● GOLDSTAR
● NEI - diagonala 37 cm, 51 cm
● ZASS diagonala 54 cm
● GRUNDIG
✶ VIDEO RECORDER ȘI PLAYER FISCHER și SHARP
✶ COMBINE MUZICALE CROWN
✶ RADIOCAS AUTO WALTHAN și FISCHER
✶ APARATURĂ ELECTROCASNICĂ ZASS și SEVERIN
✶ JOCURI LEGO
✶ CONSUMABILE pt. computere
CALORIFERE cu 6-7-8-9-10 și 12 elemente ZASS și DE LONGHI
ACUMULATORI AUTO 65 Ah
COVOARE Import Ungheni 3x4; 3x3,5; 2x4 2,5x3; 1,5x2,5; 1,5x2,25
COSMETICE OIL OFOLAZ; DENIM; BAC; AXE etc.
Magazinele noastre sînt deschise zilnic între orele 9-18.
☎ 112122; 112180
Vă așteptăm!

CARNETUL ZILEI
1 februarie 1994

✝ Sf. mc. Trifon, Perpetua și Felicitas

VREMEA

-6° — 2° C

Vremea va fi normală din punct de vedere termic. Cerul va fi variabil, cu unele înnorări la începutul intervalului, cînd, trecător, sînt posibile precipitații mixte. Vîntul va sufla slab la moderat și va predomina din sectorul nord-vestic. Valorile maxime vor oscila între -1 și 2 grade iar cele minime între -6 și -3 grade. (Elena BÎRJOVEANU - Centrul de Prevedere a Vremii Bacău)

TV BUCUREȘTI

TV1 7,00 TVM ● Telematinal ● 10,00 Actualități ● 10,05 Calendar ● Meteo ● Memento ● Unde mergem? ● Rețeta zilei ● Prețurile pieței ● Glosar bursier ● Calendar ● Agendă cotidiană ● 10,30 Limbi străine ● Franceză. Redactor Gina Rădulescu ● 11,00 Video-lexicon ● Litera D (II): Design (II) - ghid prin lumea modernă ● Drobeta - Castrul roman ● Diabetul - o boală a civilizației moderne și lupta împotriva ei ● Dragomirna - un unicat al arhitecturii medievale bucovinene. Redactori: Antoaneta Bîrcă, Florin Mihăilescu, Ion Nădrag ● 11,30 Lumină din lumină (r) ● 12,30 1001 audiții ● Invitație la o aniversare: Corul "Madrigal" - Marin Constantin, 30 de ani. Emisiune de Georgeta Ciobanu ● 13,30 Desene animate ● Black-Star. Înregistrare Super Channel ● 14,00 Actualități ● 14,10 TVR Iași. ● 15,05 TVR Cluj-Napoca ● 16,00 Arte vizuale ● Expoziții memorabile ● Dosarele realismului socialist (II). Colaborează, Radu Bogdan. Realizator, Ruxandra Garofeanu ● 16,25 Povestea vorbei ● Cuvinte care "mor". Colaborează prof. dr. Lucia Wald ● Teledicționar: specios - special. Anchetă și comentarii ● Poșta emisiunii. Emisiune de Cristian Nițulescu ● 16,45 Actualități ● 17,00 Convietuiri ● 18,00 Pariați pe campion! Emisiune-concurs de cultură generală și divertisment. Redactor, Adelina Șuvăgău ● 18,30 Film serial ● Salvați de clopotel (SUA, 1989). Episodul 2 ● 19,00 Cultura în lume ● Poetica firului de iarbă: Walt Whitman - un revoluționar sentimental al literaturii (III) ● Muzee și oameni: istorie și artă la trezoreria vieneză (II) ● Mitologia gesturilor. Dansul cult în varianta thailandeză. Emisiune de Manuela Tănase ● 19,30 Desene animate ● Piratii apei negre ● 20,00 Actualități ● Buletin meteo ● Sport ● 20,40 Publicitate ● 20,45 Ce-i de făcut? "Conlocuitori" sau "inlocuitori"? Emisiune de Denisa Anghel ● 21,15 Telecinemateca ● Personalități în impas (Anglia, 1963). ● 23,30 Actualități ● 23,45 Cînd dansez cu tine... ● Microrecital Mădălina Manole. Realizatori: Ovidiu Dumitru și Ion Barta ● 0,05 Insomniile românului, cu scriitorul Fănuș Neagu. Emisiune de Mihai Tatulici ● 0,30 Închiderea programului.

TV 2 14,00 Actualități ● 14,10 Caleidoscop-satelit ● 15,05 Jazz-magazin ● Selecțiuni din spectacolul susținut la Cannes de formația Lee Ritenour. Redactori: Florian Lungu și Mihai Godoroja ● 16,00 TVE Internacional. Telejurnal în limba spaniolă ● 16,30 Film serial ● Și bogații plîng (Mexic). Episodul 43 ● 17,00 Magazin economic ● Privatizarea, între ritmurile dorite și cele posibile. Emisiune de Alexandru Popescu, Eugen Iancu, Viorel Popescu ● 19,00 Film serial ● Strada Yellowthread (Anglia, 1989). Episodul 2 ● 20,00 ZDF. Telejurnal în limba germană ● 20,30 Desene animate ● Întîlnire cu eroi îndrăgiți ● 21,00 TVM ● Mesager ● 21,30 Limbi străine ● Franceză (r) ● 22,00 TV5 Europe. Telejurnal în limba franceză ● 22,30 Credo ● Reversul religiei - magia. Realizator, Cristina Bărzan ● 24,00 Închiderea programului.

TV SATELIT

RTL RTL

7,00 Magazin matinal și seriale ● 12,00 Prețul e fierbinte (cs) ● 12,30 Duelul familiilor (cs) ● 13,30 Springfield Story (s) ● 14,20 California Clan (s) ● 15,10 Vremea dorinței (s) ● 16,00 Ilona Christen (show) ● 17,00 Hans Meiser (show) ● 18,00 Cine e șeful aici? (s) ● 18,30 O afacere de familie (s) ● 19,00 Paradise Beach (s) ● 20,10 Exploziv - magazin ● 20,40 Vremuri bune, vremuri rele ● 21,15 Colombo (f.p.): "Ghilotina" ● 23,10 Quincy (s.): "Lume fără cuvinte" ● 0,10 Gottschalk show ● 1,00 Știrile nopții ● 1,30 Viața de noapte (anchetă) ● 2,00 Reluări.

PRO 7 PRO 7

7,00 Seriale și desene animate ● 11,35 O mie de mile de praf (s.w.) ● 13,05 Bill Cosby Show (r) ● 13,35 Mike Hammer (r) ● 15,30 Fulgerul pe roți (s.a) ● 16,25 Mr. Belvedere (s.co) ● 16,55 Visez la Jeannie (s.co) ● 17,30 Desene animate ● 18,55 Parker Lewis (s.co) ● 19,25 Albumul de familie (s.co) ● 19,55 Roseanne (s.co) ● 20,25 Bill Cosby Show (s.co) ● 21,15 O carieră fantastică (co. S.U.A. 1989) ● 22,55 Reporterii: magazin ● 0,00 Le place liniștea (w. Ger./Italia 1966) ● 1,50 Matlock (r) ● 2,55 Regina vikingilor (r) ● 5,15 "Chance" (f.a. S.U.A. 1990).

EUROSPORT Eurosport

9,30 Aerobic ● 10,00 Aerobic - CM S.U.A. ● 11,00 Gimnastică artistică - Retrospectivă 1993 ● 13,00 Patinaj viteză - CM Canada ● 14,00 Fotbal - Eurogoluri ● 15,00 Automobilism - Campionatul NASCAR, S.U.A. ● 16,00 Auto: Karting ● 17,30 Eurofun: snowboard ● 17,30 Auto - Campionatul INDY CAR. Retrospectivă '93 ● 19,30 Fotbal - Eurogoluri ● 20,30 Știri sportive 1 ● 21,00 Fotbal american - Al 28-lea super-bowl, desfășurat la Atlanta ● 23,00 Box - CE și CM ● 0,00 Biliard: Liga Europei ● 2,00 Știri sportive 2.

SUPER CHANNEL Super Channel

6,30 Studio Brokaw ● 8,30 Lumea afacerilor ● 10,00 Comerț TV ● 13,00 Afaceri la zi ● 14,00 Azi - reportaje ● 14,30 Piața europeană - privire de ansamblu ● 15,30 Roata banilor ● 19,00 Azi - reportaje ● 20,30 În direct cu Clive Pearse ● 23,00 Știri ● 0,00 Show-ul serii, cu Jay Leno ● 1,00 Personal-show cu VIP-uri ● 1,30 Emisiune informativă de noapte ● 2,00 Timp egal (show) ● 2,30 Dante (s): "Fugiți de nemernici!".

CARTOON NETWORK NETWORK CARTOON

6,30 Studio Brokaw ● 8,30 Lumea afacerilor ● 10,00 Comerț TV ● 13,00 Afaceri la zi ● 14,00 Azi - reportaje ● 14,30 Piața europeană - privire de ansamblu ● 15,30 Roata banilor ● 19,00 Azi - reportaje ● 20,30 În direct cu Clive Pearse ● 23,00 Știri ● 0,00 Show-ul serii, cu Jay Leno ● 1,00 Personal-show cu VIP-uri ● 1,30 Emisiune informativă de noapte ● 2,00 Timp egal (show) ● 2,30 Dante (s): "Fugiți de nemernici!".

MTV MTV

7,00 Matinal ● 11,00 VJ Ingo ● 13,00 Muzică soul cu Richie Rich ● 14,00 Mari hituri ● 15,00 VJ Simone ● 17,30 Coca Cola Report ● 17,45 Noutăți cinematografice ● 18,15 3 din 1 ● 18, 30 MTV - top ● 19,00 Muzică non-stop ● 21,00 Mari hituri ● 22,00 Cel mai dorit, cu Ray Cokes ● 23,30 Beavis & Butt-head ● 0,00 Coca Cola Report ● 0,15 Noutăți cinematografice ● 0,45 3 din 1 ● 1,00 Stirile nopții ● 3,00 Videoclipuri prezentate de VJ Marijne.

RADIO NORD-EST RADIO NORD-EST (72,44 MHZ)

6,00 "Micul dejun" - program matinal de știri și informații din actualitatea locală, buletin meteo, buletin rutier, informații utilitare, horoscop, agenda, buletine de știri (7,00, 8,00, 9,00), muzică ● 9,05 "Spre prînz... prin NORD EST" (buletine de știri la orele10,00, 11,00, 13,00) ● 13,05 "Siesta FM" (14,40 Infosport, buletine de știri la orele 15,00, 16,00) ● 16,05 "NORD-EST Magazin" - reportaje, interviuri, relatări din actualitatea locală, transmisii telefonice, știri, informații, can-can-uri, muzică (16,45 rubrica "Financiarul"; buletine de știri la orele 17,00, 18,00, 20,00) ● 22,30 "90 ' jazz și blues" ● 0,00 Music non-stop.

RTV EUROPA NOVA RTV EUROPA NOVA

● Radio - program 6,00-24,00 6,00 Semnal ● 6,30 Matinal Europa Nova (Informații și muzică) ● 8,45 Avanpremieră ● 11,05 Replay - Informații și noutăți muzicale ● 12,00 Observator - Actualitatea internă și internațională ● 12,10 Dedicații muzicale ● 13,00 De la A la Z - Incursiune în cotidian ● 13,15 Omnivoce ● 15,40 100% Comercial (Breviar economic) ● 16,00 Avanpremieră ● 16,10 Lăsați pe noi! ● 17,00 Lumea azi ● 19,00 Revista presei centrale ● 20,00 Jazz-Night ● 21,00 Flash Portrait ● 22,00-24,00 Muzică pentru toți. Buletinele de știri (Infonova) vor fi difuzate din oră în oră, între 6,30-11,30 și 15,30-20,30.

● TV 17,00 Deschiderea programului ● 17,05 Euromusic ● 17,30 Ore britanice. Din sumar: Curs de limbă engleză ● Profil britanic: "Descoperind Anglia" ● Magic Queen ● Cărți rare englezești în bibliotecile ieșene ● 18,35 Desene animate ● 19,00 Infonova ● 19,30 Limba ce-o vorbim - "Agresiunea neologismelor" ● 20,00 Videoclip '94 ● 20,30 Reporter Europa Nova ● 20,50 Ecranizări: "Vînătoarea" (prod. Anglia; ecranizare după romanul scriitoarei Isabel Colegate) ● 22,20 "Convorbiri esențiale" - Interviu cu criticul Valentin Ciucă ● 23,00 Închiderea programului.

SEARĂ MUZICALĂ

Cu ocazia împlinirii a 156 ani de la nașterea scriitorului Nicu Gane, Muzeul Literaturii Române organizează, la ora 17,00, la casa memorială, o seară de muzică.

RADIO IAȘI

6,00 Diminețile noastre ● 9,00 Știri ● 9,05 Radiosfera ● 13,00 Radiojurnal București ● 13,20 Galaxia rock - reluare ● 14.00 Întîlniri pe unde medii ● 16,00 Radiojurnal 16,10 Radiograme ● 18,00 Știri ● 18,05 Corespondența radio - muzică ușoară ● 18,30 Corespondența radio - muzică populară ● 19,00 Știrile serii - meteo ● 19,10 Program de la Deutsche Welle 19,40 Teatru scurt 20,00 Valsuri și tangouri ● 20,30 Pagini muzicale celebre21,00 Evenimentele zilei ● 21,20 Jazz în comentariu și sunet

SPITALE DE GARDĂ

Spitalul "Sf. Spiridon" (tel 142730), Clinica I medicală, clinica III chirurgie, Maternitatea "Cuza Vodă" (tel. 143320)

FARMACII DE GARDĂ

Farmacia nr. 2 Piața Unirii.

CINEMATOGRAFE

Cinematograful "Victoria" (tel.: 112502) 28.I. - 3.II. 1994, orele 9; 11; 13; 15; 17; 19: **"Sechestrați în larg"**. Producție S.U.A., 1992, thriller cu Steve Seagal. Premieră.

Cinematograful "Republica" (tel: 114327) 28.I -3.II.1994, orele: 9; 11; 13; 15; 17; 19: **"Un commando în deșert"**. Producție S.U.A., 1991. Film de aventuri gen "commando". Premieră.

Cinematograful "Copou" (tel.: 145738) 28.I - 3.II.1994, orele: 9; 11; 13; 15; 17: **"Robin Hood. Bărbați în izmene"**. Producție S.U.A., 1993. Parodie de Mel Brooks; 28.I. - 3.II. 1994, ora 19,00: **"Cîndva, pe alci, curgea un rîu"**, producție S.U.A., 1992, Dramă. Regia: Robert Redford. Premiul Oscar 1993 pentru cea mai bună imagine. Premieră.

Cinematograful "Dacia" (tel.: 164740) 28.I. -3.II.1994, orele: 9; 11; 13; 15; 17; 19: **"Predator 2"**, producție S.U.A., 1990. Thriller polițist cu tentă SF-horror.

Cinematograful "Tineretului" (tel.: 117178) 28.I. - 03.II.1994, orele: 9; 11; 13; 15; 17; 19: **"Arma fatală 1"**. Producție S.U.A., 1993. Parodie polițistă.

CURSUL VALUTAR
valabil pentru ziua de 1.02.1994

Cursul de referință stabilit pentru principalele valute în urma licitației de la BNR, valabil pentru astăzi este de:

1480,00 lei/USD
2216,89 lei/GBP
250,30 lei/FRF
850,13 lei/DEM

CURSUL DE SCHIMB AL PRINCIPALELOR VALUTE
VALABIL PENTRU DATA DE 31 - 01 - 1994

Casele de schimb valutar	DOLAR CUMPĂRARE	DOLAR VÎNZARE	DOLAR COMISION	MARCA CUMPĂRARE	MARCA VÎNZARE	MARCA COMISION
BANCA AGRICOLĂ - Tel. 146117	1800	1890	3%	1050	1102	3%
BCR - Tel. 147260	1800	1870	0%	1032	1071	0%
BRD - Tel. 142037	1750	1838	0%	1003	1053	0%
BRCE - Tel. 117510	1775	1863,75	2%	1023,88	1075,07	2%
BANKCOOP - Tel. 112566	1800	1890	2%	1000	1050	5%
BANCPOST - Tel. 104227	1800	1845	5%	1050	1100	15%
BANCA DACIA FELIX - Tel. 142526	1720	1800	6%	950	990	10%

MICA PUBLICITATE

AUTO-MOTO

● Vînd Dacia 1310, fabricație 1985, motor 1400, stare perfectă de funcționare. Preț fix - 2.000 mărci sau echivalent în lei. Tel. 156021, între orele 18,00-20,00. (646)

ELECTRONICE

● S.C. UNICAS S.R.L., Magazin Electrice, din str. Eternitate nr. 4, Podul de fier, desface la cele mai mici prețuri din Iași televizoare alb-negru, mărcile: Sirius, Sirius-Dallas, Sport.

CASE, TERENURI

● Vînd (schimb cu o garsonieră, plus rest plată - negociabil) 1.200 m.p. teren construibil, situat în Șos. Bîrnova nr. 112. Relații la telefon 164248, după ora 20,00.

VÎNZĂRI

en gros S.C. DECAR 10 S.R.L. en gros

vinde:
- fiare de călcat
- mori de porumb (uz casnic)
- cuie construcții - 7-12 cm

IMPORT-CSI

la depozit VITALEF, tel. 098-133201/26

S.C. CIDU S.R.L. Iași, Str. Republicii nr. 40, vinde
aragaze 4 ochiuri tip Satu Mare.
Relații la telefon 130561.

● Vînd pui cocker spaniol auriu. Tel. 160678. (649)

● Vînd var, str. Trei Fîntîni, Șos. Bucium, Tomești. (201)

● Firma AXON GRUP S.R.L. vinde din import mașini de tricotat, brodat, cusut, surfilat, prese și fiare de călcat. Tel. 176563. (464)

● Vînd mașini Popcorn care folosesc ingrediente autohtone. Relații la telefon 124898. (007934)

CUMPĂRĂRI

UNIVERSAL OCCIDENT SRL

achiziționează sticle de 1/2 litri

IAȘI, Bulevardul Poitiers nr. 14 tel/fax 098/127638; 127640; 127642, între orele 9.00-17.00.

SCHIMBURI

● Schimb apartament 3 camere, confort I, str. Ciurchi, Tătărași, cu apartament 2 camere, tot cartier Tătărași sau Oancea, preț negociabil. Tel. 170637 sau 144122. (651)

PIERDERI

● Pierdut carnet sănătate pe numele Apetrei Natalia. Îl declar nul. (632)

OFERTE SERVICII

Execut **LUCRĂRI DACTILOGRAFIE.** Telefon 129204.

● Excursii Germania, Franța, Italia. Tel. 093/153161; 093/114123; 093/134163, Bacău. (427)

● Profesionist, lucrări color garantate. Developări, copieri, comenzi la domiciliul clientului. Tel. 119081. (487)

LOCURI DE MUNCĂ

● Angajăm student, cu plata procentuală, pentru difuzarea unei reviste școlare. Rugăm telefonați zilnic la 174823 - dimineața - și 142754 - seara, după orele 20,00.

● ELECTRON M-BIT C.A.T.V. angajează electricieni, cat. a III-a, pînă în 30 ani. Testarea va avea loc pe 3.02.1994, în bulevardul Alexandru cel Bun nr. 60, bloc G2, et. 8, la ora 11,30. (641)

UNIVERSAL OCCIDENT SRL
angajează
personal secretariat agenți comerciali șoferi, muncitori necalificați
IAȘI, Bulevardul Poitiers nr. 14 tel/fax 098/127638; 127640; 127642, între orele 9.00-17.00.

DIVERSE

REGIA AUTONOMĂ DE TRANSPORT ÎN COMUN IAȘI

Anunțăm că au fost depistați de echipele de control în mijloacele de transport în comun, 28 de călători frauduloși, dintre care nominalizăm pe următorii 10 călători:

1. Tocalu Caliopia - Str. Ciric 6
2. Pomîrleanu Vasile - Bd. Alexandru cel Bun 11
3. Ursache Mihai - Str. Eternitate 96B
4. Jitărița Manuela - Str. Stejar 43B
5. Tintu Francis - Str. Becatei, Teleorman, Ialomița.
6. Dumitrache Costica - Șos. Bucium 17
7. Gavril Mirela - Cartier Minier, Com. Broșteni, Suceava
8. Gatu Petru - Str. Trotuș 18
9. Dolta Mihaela - Str. Izvoraș 7, P.Neamț
10. Irimescu Elisabeta - Str. Bucium 25

R.A. APELE ROMÂNE

R.A. APELE ROMÂNE Iași
Str. Văscăuțeanu nr. 10, tel. 144710; fax 140013
execută
● **ALIMENTĂRI CU APĂ** prin foraje
● **STUDII și LUCRĂRI GEOTEHNICE** pentru construcții civile și industriale

S.C. ARIO S.R.L.
Str. Păcurari nr. 142 - tel. 163928
vă oferă
- perdele Paşcani - 1100-1900 lei/m
- stofă pentru mobilă - 4000-5600 lei/m
- fețe plapumă - 5100 lei
- covoare Sibiu
- mochetă - 4600-8600 lei/mp - cele mai avantajoase prețuri
- covoare, traverse, carpete - persane, marca Siretul-Rădăuți - 19.000-20.000 lei
- pături - 10000 lei
- mănuși din piele și căciuli din blană
- confecții din blană pentru bărbați și femei, produse la Orăștie - 75000-266000 lei
- cojoace pentru bărbați și femei - 250000-400000 lei.

nou! În magazinul nostru se pot festona covoare.

Program: luni 10-20; marți-vineri 8-20; sîmbătă 8-14.

● Firmele și persoanele particulare care doresc să sprijine prin donații, sponsorizări, coproducție sau sume publicitare gazeta săptămînală "Liceenii" sînt rugate să telefoneze zilnic la 142754, seara, sau 153880, seara, după orele 20,00.

● Comitetul de inițiativă pentru Fundația "Liceenii" continuă înscrierea de membri. Persoanele interesate sînt rugate să telefoneze zilnic la 153880 și 142754 - după orele 20,00.

FELICITĂRI

● Cel mai sincer "La mulți ani!" din partea lui Silviu pentru dr. primar Cristina Petrovici.

● Acum, cînd mami și tati - Mariana și Nelu Bucu - își aniversează ziua de naștere, gemenele Angelica și Ana-Maria îi roagă să fie sănătoși și să le meargă din plin în afaceri.

DECESE

✝

● Fiica Rodica, ginerele Vasile, nepoata Nicoleta regretă decesul fulgerător al mamei

PARAȘCHIVA CREȚU

în vîrstă de 69 ani, din Podu Iloaiei. Înmormîntarea va avea loc joi, 3.02.1994, ora 11.00, la cimitirul din Podu Iloaiei. Nu o vom uita niciodată. Regrete eterne.

● Cu nemărginită durere, soția anunță dispariția celui care a fost ing. agronom **PAVEL IOAN. Corpul neînsuflețit se află depus la capela cimitirului "Eternitatea". Înmormîntarea va avea loc joi, 3.02.1994, ora 12,00. (652)**

Fiica împreună cu întreaga familie anunță cu adîncă durere încetarea din viață a celei care a fost

✝ **EVA OZARCHIEVICI** ✝
- 80 ani -

Înmormîntarea va avea loc miercuri, 2.02.1994, la Cimitirul Eternitatea.

✝

● Familiile Ciucanu, Rusu, Simionescu și Albu anunță cu durere încetarea din viață după o grea suferință a scumpului lor soț, tată, bunic și cumnat

GHEORGHE CIUCANU

Înhumarea va avea loc miercuri, 2.02.1994, orele 12.00, la Cimitirul Sf. Vasile. Nu-l vom uita niciodată și ne rugăm pentru sufletul lui deosebit.

✝

Cu inimile sfîrșite de durere, părinții, bunicii și rudele apropiate anunță încetarea fulgerătoare și prematură a unicului fiu

RĂZVĂNEL ISTRATE

la frageda vîrstă de 14 ani. Corpul neînsuflețit se află la Biserica Eternitate. Slujba religioasă și înhumarea va avea loc marți, 1.02.1994, ora 13.00. Veșnic te vom purta în inimile noastre. Dumnezeu să te ierte.

CONDOLEANȚE

Familia Gorongea Mihai și Maria este alături de fam. Busuioc la marea durere pricinuită de pierderea celei care a fost

CREȚU PARASCHIVA

Dumnezeu să o ierte.

Biroul Executiv și salariații de la FEDERALCOOP Iași transmit sincere condoleanțe d-lui Popescu Marcel - șeful Sucursalei Iași, pentru decesul fratelui TODIRIȚĂ, fost salariat al Cooperației de Consum Iași.

Colectivul Restaurantului Unirea este alături de colega lor, Huțanu Ecaterina, la marea pierdere pricinuită de dispariția fulgerătoare a scumpului ei nepot, Gabi, și transmite sincere condoleanțe.

✝

Din partea colectivului de muncă de la Secția Vulcanizare - Bucșinescu un ultim omagiu celui care a fost un om de o calitate excepțională

PAICU ALEXANDRU

Înmormîntarea va avea loc marți, 1.02.1994, ora 14.00, la Cimitirul Eternitatea. Dumnezeu să-l ierte.

Colectivul Formației nr.3 Termoficare - Punct Termic 102 - T.Vladimirescu este alături de d-na Stroescu Silvia pentru pierderea prematură a fiului și transmite sincere condoleanțe.

Familia Aurel Bungianu deplînge dispariția fulgeratoare a nepotelului RĂZVAN Iasînd inimile noastre frînte de durere. Nu-l vom uita niciodata. Sincere condoleanțe familiei îndoliate.

✝

Colectivul Serviciului Financiar Vagoane din cadrul Regionalei C.F. Iași transmite sincere condoleanțe colegei Ozarchievici Hortensia pentru decesul mamei.

Colegii din Banca Națională Iași împărtășesc durerea D-lui Zidărița Eugeniu și transmit sincere condoleanțe familiei.

Colectivul Bancii Naționale Iași este alături de D-na Pavel Eugenia, la marea durere pricinuita de decesul mamei și transmite condoleanțe familiei îndoliate.

Colectivul Serviciului Contabilitate al Bancii Naționale Iași transmite sincere condoleanțe d-nei Pavel Eugenia pentru pierderea suferită.

În clipele grele prin care trece colega Nistor Cristina, Colegii de la Centrul de Calcul Tomiris SA Iași sînt alături de suferința ei prin pierderea mamei și-i transmit sincere condoleanțe.

Absolvenții Liceului C.Negruzzi, promoția 1961, își exprimă adînca durere și transmit sincere condoleanțe familiei pentru prematura și fulgerătoarea stingere din viața a fostului coleg

APOSTOL GHEORGHE

Va trăi în inimile noastre pînă la capăt. Să-i fie țărîna ușoară.

✝

● În tăcere și singurătate, discret, a păsit în veșnicie dragul nostru frate și cumnat

ALEXANDRU PAICU

Cu adîncă durere se alătură familiei îndoliate frații Ilie și Neculai, cumnatele Nuța și Lucica și nepoatele. Nu-l vom uita niciodată.

● Familia Nechifor transmite d-lui dr. Leonti Nistor condoleanțe pentru pierderea suferită prin decesul tatălui. (650)

● Familia căpitan Ungureanu Mihai transmite d-lui dr. Leonti Nistor condoleanțe pentru pierderea suferită prin decesul tatălui. (650)

● Colegii de serviciu din cadrul Grupului Școlar "Victoria" Iași sînt alături de colega lor, Bustiuc Elena, în aceste momente grele pricinuite de decesul mamei. Sincere condoleanțe. (647)

● Colectivul de electricieni din cadrul secției a II-a MOLDOPLAST transmite sincere condoleanțe fam. Gogu Constantin la durerea pricinuită de decesul tatălui. (643)

● Familiile Sergiu Didilescu și Marian Costescu sînt alături de familiile Viorica Ciucanu și Florin Rusu la greaua pierdere suferită prin decesul scumpului lor soț, tată și bunic, CIUCANU GHEORGHE, și le transmit condoleanțe. (645)

● Cu adîncă durere în suflet, cumnatele, cumnații și nepoții aduc un pios omagiu celui care a fost ing. PAVEL IOAN. Nu te vom uita niciodată. Familiile Iacob, Carpec și Chirilă. (652)

● Familia preot Dumitru Chirilă este alături de d-na Viorica Pavel la pierderea suferită prin decesul soțului și-i transmite sincere condoleanțe. (652)

COMEMORĂRI

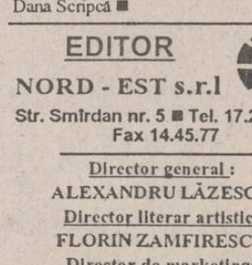

● Zdrobiți de durere și veșnic nemîngîiați, Zizi, soție, Doina, Viorel, copii, Nella, noră, Ticu, ginere, Raluca, Andrei, Cozmin, Ana, nepoți, amintim rudelor, prietenilor, vecinilor, că astăzi, 1 februarie 1994, se împlinesc 40 de zile de cînd ne-a părăsit pentru totdeauna, trecînd în neființă, cel care a fost PRUTEANU CONSTANTIN, soț, părinte, bunic care ne-a înconjurat cu toată dragostea, și îi mulțumim pentru tot ce a făcut pentru noi. Te vom păstra mereu în inimile noastre, chiar dacă niciodată nu vom crede că ne-ai părăsit așa de repede. Dumnezeu să te odihnească în pace! Mulțumim rudelor, vecinilor, prietenilor care ne-au fost alături la durerea noastră.

TELEFOANE UTILE

☎ SALVARE: 961
☎ POMPIERI: 981
☎ POLIȚIE: Inspectoratul Județean 146666, 140720, 146840; Municipiu - 146850; Serviciul Circulație - 140070.
☎ AGENȚIA C.F.R.: 147673
☎ INFORMAȚII GARĂ: 146333
☎ AUTOGARĂ: 146587
☎ TAXICOM, dispecerat: 953, 146593
☎ AGENȚIA TAROM: 115239
☎ INFORMAȚII AEROPORT: 178126
☎ STAȚII PECO: Baș Ceauș - 176865; Aurel Vlaicu - 175812; Bucium - 132891; Crișan - 112182; Păcurari - 164142; Sărărie - 147480.
☎ DISPECERATE: R.A. Gaz-Metan - 141737; R.A. Apă-Canal - 142451; Renel - 147070, deranjamente - 147070; Termoficare - 141956; R.A. Locuința - 112434; Telefoane - Deranjamente - 921; Protecția mediului - 147010.
☎ GARDA FINANCIARĂ: 114065, 112427.
☎ ADMINISTRAȚIA FINANCIARĂ: 143030
☎ NOTARIAT: 147574
☎ TRIBUNAL: 146300
☎ PROCURATURĂ: 146630
☎ CAMERA DE COMERȚ: 117757
☎ CENTRUL MILITAR JUDEȚEAN: 146370
☎ HOTELURI: Moldova - 142225; Traian - 143330; Unirea - 142-110; Sport - 137817.
☎ POLICLINICA CU PLATĂ: triaj informații - 117244
☎ OFICIUL JUDEȚEAN PENTRU PROTECȚIA CONSUMATORILOR: 145392

Monitorul / monitorul expres
Str. Smîrdan nr. 5 ■ Tel. 17.25.57 (centrala) ■ Fax 14.45.77

■ REDACTOR ȘEF - Dan Radu
■ REDACTOR ȘEF ADJUNCT - Ovidiu Șimonca

SEFI DEPARTAMENTE:
■ Eveniment local: Toni Hriţac (int. 21)
■ Eveniment național și internațional: Cristian Racu (int. 19)
■ Economic: Costel Stroescu (int. 24)
■ Cultură: Dorin Popa (int. 19)
■ Sport: Eugen Florescu (int. 18)
■ Redactor de serviciu: Ion N. Oprea (int. 20)
■ Fotoreporter: Constantin Plop
■ Grafică: Lucian Amarii, Daniel Melinte.

■ Publicitate: Silvia Miller (int. 16)
■ Producție: Tudor Agavriloael (int. 26)
■ Difuzare: Mihai Tudose (int. 15)
■ Contabilitate: Antoneta Filip (int. 13)

NORD-EST PRESS
- agenție de presă -
Str. Smîrdan nr. 5 ■ Tel. 17.25.57 (centrala) ■ Tel/Fax 14.47.76
■ EDITOR: Mona Dîrțu ■ Redactor: Dana Scripcă ■

EDITOR
NORD - EST s.r.l
Str. Smîrdan nr. 5 ■ Tel. 17.25.57 ■ Fax 14.45.77

Director general: ALEXANDRU LĂZESCU
Director literar artistic: FLORIN ZAMFIRESCU
Director de marketing: CEZAR CALUSCHI
Director executiv: GABRIEL RUSU

ABONAMENTELE se pot face la orice Oficiu Poștal din țară. MONITORUL figurează în catalogul Presei interne la poziția 838.

TIPAR OFFSET: MULTIPRINT, Iași str. Sf. Lazăr nr. 49

UNGHIUL DE TRAGERE

De ce nu se poate face un guvern de coaliție

Val CONDURACHE

Ar fi prea complicat să facem acum un istoric al evoluției raporturilor dintre P.D.S.R. și C.D.R. Motivele pentru care nu se poate face, deocamdată, o coaliție guvernamentală și o nouă majoritate parlamentară, bazate în principal pe un pact între cele două partide, sînt prea multe pentru a le analiza aici. Sînt convins că, în pauzele lucrărilor, destui adversari din Senat și din Camera deputaților găsesc modalitatea de a comunica la o cafea sau la o sticlă de cola. Animozitățile, care nu țin numai de lupta pentru putere, nici de opțiunea politică, acolo unde ea există cu adevărat, s-au acumulat în timp și au erodat imaginea liderilor politici.

Vă voi da doar două exemple. În mai multe dintre gazetele opoziției e contestată cu vehemență prezența scriitorului Marin Sorescu la conducerea Ministerului Culturii și sînt respinse mai multe dintre schimbările operate de domnia sa la conducerea unor instituții aflate în subordine. Au existat însă și poziții radicale, în care nu mai era vorba de ministrul Sorescu, ci de scriitorul Sorescu, pe care cîteva condeie mai tinere l-au deposedat de operă și i-au contestat pînă și prestația intelectuală în termeni foarte aproape de pamflet. Vreau să spun că, la o recentă întîlnire a UNITER, dl. Nicolae Manolescu a avut o intervenție cu privire la istoria dramaturgiei românești și nu s-a sfiit, deși este un adversar declarat al Puterii, să-l citeze pe Marin Sorescu într-o enumerare de autori care începea de la Alecsandri și Caragiale, continua cu Eugen Ionescu și se oprea la Teodor Mazilu și Matei Vișniec.

Un parlamentar P.D.S.R., cu care am purtat nu de mult o discuție pe tot felul de teme, știind că relațiile mele cu dl. Nicolae Manolescu sînt cordiale, și-a exprimat mirarea în legătură cu prestația parlamentară a președintelui P.A.C., cerîndu-mi o lămurire: "Nu știam că Manolescu este atît de prost", mi-a spus el. "Politică nu avea de unde să învețe la catedră și la revistă, dar, după cîte cărți a citit și a scris, putea să fie mai deștept". O clipă am avut impulsul să-i răspund, dar mi-am dat seama de zădărnicia gestului meu și am înțeles că, deocamdată, nici nu poate fi vorba de un guvern de coaliție format din P.D.S.R. și C.D.R. ■

Primul concurs internațional de MINI-MISS

Recent, s-a desfășurat în Franța unul din cele mai originale concursuri de Miss. Pretendentele la titlu, participante din 12 țări ale Europei, aveau o vîrstă cuprinsă între 4 și 8 ani, nefiind impus, încă, un etalon pentru înălțime. Dintre probele concursului menționăm clasica defilare în costum de baie, spontaneitate și originalitate, "cota de amuzament", iar în locul rochiei de seară, organizatorii au introdus proba pijamalei, evident, mult mai potrivită pentru această vîrstă. Spectacolul, desfășurat în orașul Le Parmentier, s-a bucurat de succes, cu atît mai mult cu cît titlul de Mini-Miss-Europa a fost cîștigat de reprezentanta Franței.

Gazdele, stimulate de succesul obținut, doresc organizarea și a unui concurs mondial de acest gen - "Mini-Miss-Monde" - care necesită, însă, un buget foarte ridicat. "Dacă un canal de televiziune ar dori să difuzeze în direct preselecția pentru acest concurs, așa cum s-a întîmplat în cazul etapei desfășurate în Franța, s-ar găsi în mod sigur și sponsori", a precizat directorul Comitetului din Le Parmentier. **(Agatta DRĂGULESCU)**

Orașul grașilor

■ *un sfert din populația Statelor Unite suferă de obezitate*

Studiile statistice arată că un sfert din populația Stalor Unite suferă de obezitate. Ca urmare, americanii s-au gîndit să construiască un oraș destinat recuperării a sute de oameni.

Astfel, în fiecare an, la Durham, în Carolina de Nord, se întîlnesc pentru cura ultimei speranțe toți cei care au ca inamic numărul 1 caloria. Însă, persoanele care vin aici trebuie să știe că sejurul va fi, de fapt, un circuit terifiant din clinică în clinică, unde specialiștii propun ședințe de psihoterapie, ore de mars forțat, aerobică, gimnastică acvatică și un regim alimentar draconic. La nevoie, pentru cazurile disperate, se folosesc chiar tratamente șoc. Însă nu oricine își poate permite luxul de a petrece cîteva săptămîni în acest oraș, întrucît totul este foarte scump.

Spre exemplu, la Structure House, unde se fac ședințe de psihosomatică, costul unei astfel de terapii fiind 5000 de dolari la înscriere și apoi cîte 1100 de dolari în fiecare săptămînă.

Cu toate acestea, numărul solicitanților este foarte mare, căci sînt situații cînd, pentru cura psihoterapeutică, se așteaptă și cîte 6 luni. În ce privește regimul alimentar, clientului aflat în tratament i se pune la dispoziție doar o singură masă pe zi, constînd într-o gelatină fără calorii. Pentru cei care locuiesc în oraș, dar nu au început încă tratamentul, li se pun la dispoziție aparate din plastic, ce calculează conținutul în grăsimi al fiecărui aliment pe care doresc să-l consume. Cazurile grave, cum ar fi spre exemplu obezii cu tulburări cardiace, sînt tratate la Rice House, unde regimul alimentar se reduce doar la orez, legume fierte și cîteva fructe.

Adevărul este că se obțin succese. Sînt persoane care slăbesc și cîte 50 de kilograme. Dar problemele reapar, cînd, părăsind orașul, aproape toți foștii clienți revin la modul lor de viață dinainte de tratament, recuperînd, în doar cîteva zile, greutatea pierdută.

Ca urmare, foarte mulți se întorc la Durham pentru un nou sejur sau, pur și simplu, pentru a se stabili definitiv aici. În acest caz ei devin oameni obișnuiți, care nu mai stîrnesc uimirea sau hazul celor din jur. Sînt niște anonimi printre alte sute de persoane la fel ca dînșii. La Durham, unii vin pentru a se distra, alții pentru a lucra și majoritatea rămîn aici, renunțînd, în timp, la ideea de a face sacrificii doar pentru a avea o talie de manechin. Chiar dacă au peste o sută de kilograme, acești oameni au învățat că viața, oricum, merită totuși trăită. **(Agatta DRĂGULESCU)**

Astăzi, la Telecinematecă

The V.I.P.'s

A. Asquith (9.XI.1902 - 20.II.1966), prin excelență britanic și, îndeosebi, prin excelență londonez, este fiul Primului conte de Oxford, prim-ministru al Marii Britanii, în perioada 1908-1916. Absolvind Universitatea din Oxford, pleacă, apoi, la Hollywood, pentru a se specializa în arta cinematografică. Reîntors în țară, devine președinte al "Association of Cine Technicians" și intim al "British Instructional Films", o societate de producere de filme documentare. Cu interes evident pentru film, dar și înzestrat cu talent și simț cinematografic, pentru înțelegerea personalității sale, este de reținut faptul că, alături de mari personalități ale culturii britanice ca George B. Shaw, H.G. Welles sau G.A. Atkinson, este membru al "Film Society", un cineclub fondat în 1925 de către Ivor Montagu și Hugh Miller, pentru vizionarea numai a filmelor valoroase, avînd ca scop educarea estetică, atît a publicului cît și a cineaștilor. Debutează în 1928 cu un film de ficțiune de lungmetraj, "Vînătorul de stele" sau "Stele căzătoare", film realizat în colaborare cu A.V. Bramble. Este un film de retrospectivă a filmului mut, un film de inspirație burlescă, dominantă, în registrul comic, a primelor trei decenii ale secolului nostru, în cinematografie. Primul lui film sonor este "O căsuță la Dartmoor" (1929).

El este autorul unei producții cinematografice abundente, multe filme avînd ca sursă de inspirație lucrări literare de G.B. Shaw sau Oscar Wilde, se înscrie pe linia cinematografului tradițional britanic, stilul său individualizîndu-se prin distincție, rafinament, rigoare, elevație, un subtil și elegant simț al umorului, al ironiei. Folosește formule cinematografice variate, de la comedia burlescă tradițională, la filmul polițist, de război, de analiză psihologică, la comedia modernă. "Pygmalion" (1938) se reține prin talentul de a imprima unei piese de teatru, cu legile ei interne, o dimensiune, un ritm, un specific cinematografic, cît și prin partitura muzicală semnată de Arthur Honegger. "Drumul spre stele" (1940), mai mult din orgoliu, în urma unui referendum, este considerat cel mai bun film britanic al perioadei războiului (1939-1945). După război, colaborarea cu comediograful Terence Rattigan se finalizează în filme valoroase, o orientare spre universul micii burghezii, o perioadă inegală ca valoare estetică, totuși "Suflete împietrite" (1951, "Ursul de bronz", Berlin, 1951) este remarcabil prin creația actoricească de excepție a lui Sir Michael Redgrave, ce interpretează rolul unui profesor de limbi moarte. În fond, filmul este o parabolă despre eșec, despre solitudine, nu ca alegere, ci ca o consecință a lipsei de personalitate. Aici, mai ales ambianța, atmosfera, mentalitatea, sensibilitatea, optica sînt specific britanice, sînt sugerate cu profesionalism și inspirație. În "Femei în chestiune" (1950) se reține complexitatea protagonistei, o profundă și elegantă pătrundere în lumea interioară a "eternului feminin". O comedie bine articulată, bine armonizată este "Ce înseamnă să fii onest" (1952).

Filmul "Personalități în impas" (1963) sau "Hotel Internațional", unul dintre filmele minore ale lui A. Asquith, este o comedie de situații, de surprize, avînd ca pretext încurcăturile prin care trec cîțiva dintre pasagerii unui avion, împiedicat să decoleze spre New York, din cauza ceții, pasageri cu preocupări diferite, dar aflați în situații limită. Florence, soția unui magnat care se simte mai mult atrasă de un seducător aventurier; regizorul Max Buda este urmărit pentru evaziune fiscală; industriașul Les Mangnan este urmărit pentru emisia unor cecuri fără acoperire etc. Situația precară a fiecăruia este în acord cu starea precară a vremii, dar care, de fapt, îi și favorizează. În acest film se reține, în definitiv, prezența unor actori de valoare: Orson Welles, care nu se află la prima sa concesie, ca actor, intenția fiind de a strînge bani pentru filmele sale, Rod Taylor și a celebrului cuplu Elizabeth Taylor și Richard Burton (vezi și "Monitorul" nr. 209 din 7.IX.1993). Apariția celor doi actori, soț și soție de două ori, în diferite filme a fost, întotdeauna, prilej de satisfacție artistică, dar și de variate curiozități: "Pasărea nisipului" (1965, r. Vincente Minelli); "Cui i-e frică de Virginia Wolf?" (1965, r. Mike Nichols); "Femeia îndărătnică" (1966, r. Franco Zeffirelli); "Comedianții" (1967, r. Peter Glenville); "Dr. Faustus" (1967, r. Nevill Coghill); "Boom" (1968, r. Joseph Losey); "Divorț aici, divorț acolo" (1972, r. Warris Hussein). Cei doi actori, ea o prezență artistocratică, avînd simțul umorului, dar și al măsurii, și el, o prezență romantică, patetică, s-au stimulat reciproc, dar, în egală măsură, s-au și devorat. **(Mircea DUMITRESCU)**

HOROSCOP

BERBEC
(21 mart. - 20 apr.):
Se anunță schimbări importante în cariera profesională. Nu dați cu piciorul propunerii care vi se va face, chiar dacă, în aparență, nu e pe măsura așteptărilor.

TAUR
(21 apr. - 20 mai):
Crizele de gelozie pe care le faceți sînt tot mai greu de suportat. Fără să renunțați la simțul de proprietate, domoliți-vă posesivitatea.

GEMENI
(21 mai - 21 iun.):
Noutățile nu au darul să vă liniștească. Nu este totuși cazul să vă pierdeți cumpătul: perioada care urmează vă va fi favorabilă.

RAC
(22 iun. - 22 iul.):
Instabilitatea psihică vă face să pierdeți teren în afaceri și în viața sentimentală. Rămîneți pe poziții, chiar dacă vă vine să dați cu piciorul la ce vi se oferă.

LEU
(23 iul. - 22 aug.):
Cu toate că sînteți o persoană hotărîtă și ambițioasă, aveți momente destul de dese de indolență. Vă sfătuiesc să nu tratați cu indiferență conflictele în care v-ați angajat.

FECIOARĂ
(23 aug. - 22 sept.):
Încurcăturile în care ați intrat nu se pot rezolva de la sine. În loc să vă plîngeți, mai bine ați încerca să îndepărtați cauzele.

BALANȚĂ
(23 sept. - 22 oct.):
Sînteți pe punctul de a începe o afacere de anvergură. Puneți-vă în funcție toate relațiile și renunțați, măcar pentru un timp, la viața mondenă.

SCORPION
(23 oct. - 21 nov.):
Sînteți apreciat pentru meticulozitatea de care dați dovadă la serviciu. Este posibilă o avansare pe care o așteptați de mult.

SĂGETĂTOR
(22 nov. - 21 dec.):
Intențiile bune nu sînt, uneori, de ajuns. Consolidați-vă relațiile și nu mai amînați, de la o zi la alta, proiectul în care v-ați angajat.

CAPRICORN
(22 dec. - 19 ian.):
Oamenii sînt mai puțin complicați decît credeți. Luați în calcul prea multe alternative și vă pierdeți vremea cu speculații inutile.

VĂRSĂTOR
(20 ian. - 18 febr.):
Vă recomand să vă propuneți mai puține și să faceți mai multe. Lumea nu este obligată să se supună capriciilor dumneavoastră.

PEȘTI
(19 febr. - 20 mart.):
Cînd este vorba de interesele dumneavoastră, nu sînteți în stare să fiți absolut deloc obiectiv. Nu vă persecută nimeni: au și alții interese concurente.

LEGENDA:
- vă paște ghinionul
- prudența e mama înțelepciunii
- n-aveți nimic de pierdut
- șansa vă surîde

JULIETTE LEWIS - sau noul val al cinematografiei americane

Încîntătoarei partenere a lui Robert de Niro și Nick Nolte din filmul lui Martin Scorsese, "Cape Fear", i se prefigurează un viitor strălucit. Rețineți-i numele, căci cu siguranță îl veți mai auzi: Juliette Lewis. Deși

ochii și obrajii săi respiră încă o copilărie, jocul ei din scenele atît de fierbinți ale peliculei sus-amintite este matur și plin de farmec. Juliette, la cei 19 ani ai ei, se pare că deține aproape toate secretele acestei meserii. Sîngele nu minte, căci dînsa este fiica lui Geoffrey Lewis, un actor des întîlnit în filmele lui Clint Eastwood. Încă de la 12 ani, Juliette devine o figură cunoscută în cinematografie, jucînd în mai multe seriale de televiziune, despre care nu are, însă, o părere prea bună: "Detest serialele și personajele care sînt sacrificate în favoarea bancurilor" - spune ea. La 14 ani, obține permisiunea părinților de a părăsi liceul și de a-și dedica tot timpul pregătirii pentru meseria de actor: "Întotdeauna am știut că a face film este viața mea. Nici nu mă gîndesc la altceva". Și astfel, timp de doi ani, Juliette lucrează pe mai multe platouri, pînă cînd reușește să obțină rolul principal în filmul de televiziune "Prea tînăr pentru a muri". Aici îl descoperă și pe Brad Pitt, un tînăr actor în vogă. "Ne-am îndrăgostit nebunește unul de celălalt și sper să ne căsătorim" - mărturisește Juliette.

Deși ea a cucerit inimile a mii de tineri cu rolul din "Cape Fear", iar Brad a avut un succes fulminant cu pelicula "Thelma & Louise", totuși în cuplul lor nu există gelozie. Astăzi, cei doi trăiesc într-un mini-apartament, așteptînd noi scenarii. Și dacă Brad nu a găsit încă un rol potrivit, Juliette se pare că a acceptat deja propunerea de a juca în viitorul film al lui Woody Allen. **(Tradus și adaptat după "Femme Actuelle" de Agatta DRĂGULESCU)**

POȘTA HOROSCOP

Pești-Balanță: o căsătorie perfectă la vîrsta a doua

Adriana Popescu: Bărbatul născut în zodia Peștilor are multe lucruri care plac femeii din Balanță. Autoritară cum este din fire, Balanța găsește în bărbatul din Pești un partener comod, cam leneș, mai ales în treburile gospodăriei, înclinat spre visare și studiu. Imperiul ei se va întinde asupra întregii case, Peștele cedînd de bună voie, ba chiar cu satisfacție, deși se ferește s-o arate, toate teritoriile. Deși este voluntară, cu multe dominante "virile", posesive în comportament, femeia Balanță are și o latură "mămoasă", pe care și-o exercită, în absența unui copil, asupra partenerului, pe care-l alintă, îl dezmiardă și, Peștelui îi place și se lasă alintat. Scutindu-l de grija zilei de mîine pe bărbatul din Pești, Balanța îi stimulează ambițiile, îi creează condițiile de care are nevoie pentru studiu, pentru că ei nu-i place să trăiască lîngă un om oarecare. Cu sprijinul ei nemijlocit, partenerul trebuie să devină cineva: o parte din lumina gloriei se va răsfrînge asupra ei și, dacă nu se va găsi cineva să-i recunoască meritul, o va face singură. Și apoi Peștele are dulceață, tandrețe, plăcerea intimității, dar și un gust special pentru mondenitate, iar Balanței îi place să strălucească în lume. Cum bărbatul Pește nu este o fire excesiv de geloasă, femeia Balanță, o cochetă din fire, se va putea înconjura de bărbați, de care se va lăsa admirată, curtată, fără a le da de înțeles că ar putea fi accesibilă. Ea nu iubește femeile pe care le socotește proaste și stă multă vreme în compania bărbaților, socotindu-se egala lor.

Lucrurile încep să se complice cînd apare primul copil. Atenția femeii din Balanță se concentrează, toată, asupra lui. Bărbatul Pește se vede înlocuit de propria progenitură, pe care o privește mai întîi cu mirare, apoi cu o ușoară gelozie. Femeia nu mai prididește cu treburile casei și cere tot mai insistent ajutorul bărbatului: liniștea se duce pe apa Sîmbetei. Frustrat de tandrețe și de atenție, pus la treburi mărunte, sîcîitoare, acuzat de defecte care erau, pînă mai ieri, calități (cînd erau doar ei doi pe lume, Balanța îi spunea Peștelui: "Visătorul meu drag!"; de cînd a apărut copilul, tot ea îi reproșează: "Dar ce ai, dragă? Parcă ești dus pe altă lume!"), bărbatul Pește începe să tragă cu ochiul la alte femei și o face cu destulă aplicație și chiar cu abnegație. De aici începe tragedia, pe care nu v-o mai povestesc.

Căsătoria care durează în acest cuplu este aceea făcută la vîrsta a doua.

AMADEUS

SENTIMENTAL MONITORUL

Acum nu mai are nici un sens să-i despărți

Marius: **"Mă numesc Marius și sînt un adolescent de 17 ani... Cred că dacă voi destăinui cuiva ca tine unele secrete ale mele, mă voi liniști, îmi voi mai descărca sufletul... Undeva, într-un oraș, într-o țară a venit pe lume un puști... La școală se descurca destul de bine, era considerat un elev bun, chiar foarte bun. Toate bune și frumoase pînă într-un timp cînd puștiul nostru trebuia să dea examenul de treaptă...".**

Deci, după două eșecuri pe plan "profesional", au apărut și problemele sentimentale: "...Trebuie să spun că puștiul era un tip de invidiat - atletic, bine dezvoltat...", dar "... timiditatea sa îl împiedica...". "Din clasa sa fu atras de o fată care îmi părea destul de drăguță. Încearcă să o cunoască, dar în același timp, să nu-și încalce promisiunea: timp de un an de zile să nu mai încerce nimic...". După ce ai realizat că ai investit mult suflet în această relație și erai chiar sigur că vei găsi ceea ce ai căutat, ai aflat cu stupoare, în ultimul moment, că fata se afla deja "... într-o relație de început, ce-i drept, cu un alt băiat...". În final, "puștiul vrea ca tot ceea ce i s-a întîmplat să nu se mai repete. Vrea ca să-și găsească liniștea".

Din păcate, nu va fi atît de ușor, dar în fond, totul depinde de tine. În ceea ce privește relația cu fata respectivă, cred că și ea mi-ar putea trimite o scrisoare în care să-mi ceară să o consolez. Mi-ar scrie că i-a plăcut foarte mult un coleg de clasă, că a așteptat în zadar ca acesta să facă primul pas pentru că ea nu îndrăznea... și aceasta mai ales pentru că el lăsa impresia "... contrar realităților, că nu are probleme și chiar că ar avea o prietenă...". Greșeala ta a fost că te-ai hotărît prea tîrziu să "dai cărțile pe față" și ai dorit prea mult să se creadă despre tine că ești perfect. Se pare că s-a găsit un alt puști, mai realist decît tine, care să ți-o ia înainte. Nu are sens niciodată să-ți faci astfel de promisiuni! Din moment ce nu doreai să "încerci nimic...", timp de un an de zile, de ce te-ai mai complicat cu această relație?! Chiar dacă e vorba de un început, acum nu mai are nici un sens să-i despărți...

Încearcă să-ți găsești o altă prietenă (sînt sigură că mai ai multe colege drăguțe...) căreia să-i mărturisești de la început tot ceea ce mi-ai scris în această scrisoare. În primul rînd, e nevoie de multă sinceritate și apoi, nu trebuie să uiți un lucru: nu ai nici un motiv să rămîi complexat de eșecurile de pînă acum.

ANA-MARIA

Marți, 1 februarie, între orele 22,30-0,00, postul de radio "NORD-EST", 72,44 MHz, vă propune

90 de minute Jazz și blues

RADIO Nord-Est

- emisiune realizată de GEORGE PÎNZARU

- *live în România - JACK BRUCE și JOHN McLAUGHLIN*
- *MILES DAVIS (II)*
- *blues - JOHN LEE HOOKER (II)*

IAȘI

EXTERN

SPORT

Fundația pentru Tineret a sudat ușile sediului B.T.T.

O descoperire științifică uimitoare

Sexul copilului poate fi schimbat în primele trei zile de la fecundație

Mitică Ungureanu a fost suspendat din funcția de președinte al Comisiei județene de box

MIERCURI
2 FEBRUARIE
1994
An IV,
Nr. 26 (783)
8 PAGINI - 100 LEI

cotidian de informații

Monitorul

Înainte de a anunța Poliția, Salvarea sau Pompierii, sunați la MONITORUL!
Telefon: 17.25.57

Director onorific: AUREL LEON

Redactor șef: DAN RADU

PÎINEA s-a scumpit

Începînd cu data de astăzi, 2 februarie, intră în vigoare noile limite maxime ale prețurilor cu ridicata și cu amănuntul la pîine, stabilite prin nota de negociere comună a Ministerului Finanțelor, Agriculturii și Comerțului. Prezentăm, în continuare, prețurile cu amănuntul (limită maximă) la cîteva sortimente de pîine, cu precizarea că prețurile nu includ taxa pe valoare adăugată la sortimentele care nu se află sub supravegherea guvernului: Pîine albă simplă, 300 g - 115 lei; Pîine albă simplă, 400 g - 150 lei; Pîine neagră, 600 g - 130 lei; Pîine "Dîmbovița", 600 g - 180 lei; Pîine "Dîmbovița", 800 g - 235 lei; Pîine integrală, 400 g - 115 lei; Pîine albă acloridă, 300 g - 110 lei; Pîine "București", 600 g - 230 lei; Pîine "București", 700 g - 265 lei; Pîine "Iași", 500 g -190 lei; Pîine "Iași", 700 g - 260 lei.

Nota de negociere menționează, de asemenea, că prețurile negociate la sortimentele de pîine redate în listă constituie limite maxime, care nu pot fi depășite. În plus, prețurile cu ridicata la sortimentele de pîine prevăzute în listă se vor negocia între agenții economici producători și beneficiari, în limita celor maxime, și se vor practica de toți agenții cu capital integral și majoritar de stat. **(M. BREZEANU)**

Groaznic accident la uzinele FORTUS

■ *un muncitor a murit în chinuri sub privirile colegilor de muncă*

Ieri, datorită defecțiunii unui lift care deservește sediul economico-administrativ al S.C. FORTUS S.A., un muncitor a fost strivit între podeaua cabinei și planșeul etajului superior. Accidentul s-a produs în jurul orei 8,30, cînd Ioan Vuza (26 de ani, de profesie zugrav, căsătorit și având o fetiță minoră), împreună cu un coleg de breaslă, a încercat să urce în cabina liftului oprit la nivelul "subsol II". Deși cabina liftului nu se pune în funcțiune - teoretic - decît în momentul în care ușile de închidere glisante sînt în contact una cu cealaltă, în cazul de față, cabina a pornit cu ușile deschise, prinzîndu-l pe I.V. cu un picior înăuntru și cu celălalt afară. Corpul acestuia a fost literalmente strivit între podeaua cabinei liftului și planșeul etajului superior. Au fost imediat alertate stația de Salvare, Serviciul pentru protecția muncii și Serviciul de întreținere a liftului. Cu toate că, în momentul sosirii medicilor, victima mai trăia, medicii nu au putut face nimic pentru a-l salva, deoarece mecanicii chemați pentru a debloca liftul nu apăruseră. Au venit abia la trei sferturi de oră din momentul producerii accidentului, intervenția lor fiind inutilă, deoarece între timp victima decedase. De menționat că acest lift a prezentat defecțiuni importante de-a lungul timpului, defecțiuni ce nu au fost remediate, culminînd în final cu acest tragic accident. **(Paul ȘTEFAN)**

Mitropolitul Daniel vrea să aducă în țară moaștele Sfîntului Ioan cel Nou

■ *președintele Iliescu a pus la dispoziția Bisericii avionul prezidențial pentru a aduce moaștele de la Ierusalim*

Înalt Prea Sfinția Sa Daniel, Mitropolitul Moldovei și Bucovinei, se află la Ierusalim, în vizită la Patriarhul Ierusalimului. Unul din scopurile vizitei este obținerea aprobărilor necesare pentru strămutarea moaștelor Sfîntului Ioan cel Nou într-un lăcaș ortodox din Moldova. Surse demne de încredere ne-au precizat că, în cazul obținerii acordului Patriarhului Ierusalimului pentru strămutarea moaștelor, transportul moaștelor va fi asigurat de către avionul prezidențial, existînd, în acest sens, acordul președintelui Ion Iliescu. În prezent, moaștele Sf. Ioan cel Nou se găsesc la Mănăstirea "Sfîntul Gheorghe Horezitul", din pustiul Iordanului. Sf. Ioan s-a născut la 23 iulie 1913, în localitatea Crăiniceni (jud. Botoșani). După terminarea liceului, în 1933, s-a călugărit la Mănăstirea Neamțului. După trei ani, a plecat în pustiul Iordanului, unde a viețuit într-o peșteră timp de doi ani. Pînă în 1952 a trăit prin mănăstirile românești din zona Iordanului, după care s-a mutat într-o peșteră de lîngă Mănăstirea "Sf. Gheorghe Horezitul". A trecut în viața veșnică la 5 august 1960. În 1980, s-a constatat că trupul său era neputrezit. Moaștele sale au produs numeroase minuni. A fost canonizat de către Sfîntul Sinod al Bisericii Ortodoxe Române în 1992, cu ziua de pomenire 5 august. **(Dan FODOR)**

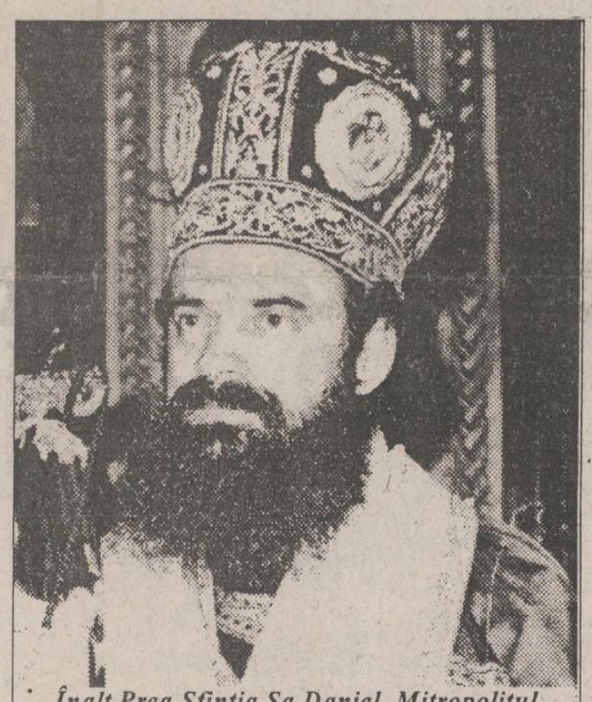

Înalt Prea Sfinția Sa Daniel, Mitropolitul Moldovei și Bucovinei

O veste bună

S-a stabilit valoarea ajutoarelor bănești pentru studenți

■ *se acordă și ajutor de deces de 25:600 lei*

Conform unei adrese a Ministerului Învățămîntului, studenții care provin din familii în care venitul brut lunar pe membru de familie este de pînă la 12.550 lei pot beneficia de un ajutor social pentru îmbrăcăminte și încălțăminte în valoare de 18.550 lei. Ajutorul de maternitate este în valoare de 9.300 lei pentru sarcină și lehuzie, la care se adaugă încă 9.300 lei pentru procurarea "rufăriei". De acest ajutor pot beneficia studentele ai căror soți sînt studenți la stat sau care efectuează stagiul militar, sau studenții ale căror soții nu realizează venituri. De asemenea, este prevăzut și un ajutor de deces care se ridică la suma de 25.600 lei sau 20.250 lei, în funcție de starea civilă a decedatului. **(C. LECA)**

O mărturie stupefiantă

Au fost arse documente privind jocul de întrajutorare "Romprosper"

■ *un paznic care a lucrat la această firmă a recunoscut că a dat foc la documente din ordinul patronului, Eugen Erhan*

Ieri s-a desfășurat, la Tribunalul Iași, un nou termen în procesul intentat fostului patron al firmei "Romprosper" S.R.L., Eugen Erhan, acuzat de săvîrșirea infracțiunilor de bancrută frauduloasă, înșelăciune în dauna avutului particular, fals și uz de fals. Societatea "Romprosper"a patronat, pînă în anul 1992, un circuit de întrajutorare financiară. Mai concret, Eugen Erhan este acuzat de a-și fi însușit sume de bani, din fondurile circuitului, în folos personal și de a fi favorizat rude și cunoștințe ale sale la ridicarea primelor de joc, prin falsificarea tabelelor celor înscriși la sistemul de întrajutorare "Romprosper". În mod sistematic, pe aceste liste erau lăsate rubrici libere, care erau completate ulterior de Eugen Erhan și de complicii săi, cu nume ale prietenilor acestora ori cu nume fictive. Imediat după completarea rubricilor erau încasate și sumele de bani, care reprezentau primele prevăzute de regulamentul jocului. Același regulament prevede și obligația ca firma "Romprosper" să înapoieze participanților, în cazul întreruperii jocului, 50% din sumele depuse. Dintre cei peste 4.100 de participanți afectați de prăbușirea sistemului de întrajutorare "Romprosper", pînă acum s-au constituit parte civilă la procesul lui Eugen Erhan aproximativ 2.000, majoritatea acestora constituiți în "Asociația de sprijin pentru jocurile de întrajutorare". Această asociație a cerut ieri, în cadrul ședinței, ca "Romprosper" S.R.L. să plătească părții civile suma de 15 milioane lei, care include dobînzi calculate în raport cu rata inflației în perioada 1992-1994.

Actualmente, cele două conturi ale "Romprosper" S.R.L. de la Bancpost însumează aproximativ 7,8 milioane și sînt blocate.

Ședința de ieri, desfășurată cu sala arhiplină, într-o atmosferă tensionată, a consemnat declarația revelatoare a lui Cătălin Gherasim, fost paznic la "Romprosper", soțul inculpatei Gherasim - verișoară primară cu Eugen Erhan. Cătălin Gherasim a recunoscut că, din dispoziția lui Eugen Erhan, a ars o serie de documente ale jocului de întrajutorare, în momentul în care circuitul devenise falimentar.

O pronunțare a sentinței în acest caz, care trenează de aproximativ doi ani, a fost din nou amînată, pentru că majoritatea martorilor citați nu se prezintă, în general, la termene. Judecătorul Aurel Dublea a anunțat, în finalul ședinței de ieri, că o nouă neprezentare a martorilor la termenul următor, fixat pe 1 martie a.c., va fi sancționată cu 20.000 lei amendă, de persoană. Nemulțumiți de prelungirea acestui proces, membrii Asociației de sprijin au părăsit ieri sala, vociferînd. **(Valentin GHEORGHIȚĂ)**

Ieri a fost arestat autorul asasinatului din strada Ciurchi

■ *el a aplicat 11 lovituri de cuțit victimei Mihai Butu*

În cursul zilei de ieri a fost arestat autorul odioasei crime din strada Ciurchi nr. 153, a cărei victimă a fost cetățeanul Mihai Butu, în vîrstă de 44 ani, ne-a precizat un martor care a asistat la reținerea ucigașului. Asasinul este Iulian Vasile Tănase, un tînăr în vîrstă de 20 de ani, fără domiciliu stabil și fără ocupație. În noaptea de 28 spre 29 ianuarie a.c., Iulian Tănase a mers la locuința familiei Butu și, după ce a sunat la ușă, l-a înjunghiat cu sălbăticie pe proprietarul apartamentului, Mihai Butu. Ucigașul a aplicat victimei 11 lovituri de cuțit, dintre care patru au fost penetrante. Alertați de strigătele disperate ale concubinei lui Mihai Butu, cîțiva locatari din blocul respectiv au încercat să-l rețină pe agresor. Acesta a reușit însă să scape de urmăritori, dispărînd fără urmă. Conform aceleiași surse, nu a fost descoperit încă mobilul crimei.

Victima acestui incredibil asasinat a fost transportată în stare gravă la Spitalul de Urgențe, unde a decedat pe data de 30 ianuarie, în jurul orelor 12,00, ca urmare a pierderilor mari de sînge, datorate multiplelor plăgi tăiate în regiunea toraco-abdominală. **(Sorin SIMON)**

Un revoluționar a fost găsit spînzurat

În dimineața zilei de luni, 31 ianuarie, a fost găsit spînzurat, la domiciliul său din Arad, Cătălin Cristici, participant la Revoluția din decembrie 1989 din municipiu, membru fondator al filialei județene a Societății Timișoara, colaborator al ziarelor "Timișoara" și "Știrea". Moartea a survenit în timpul nopții.

Trei persoane își dispută titlul de tutore al băiatului care a supraviețuit tragicului accident de la Tomești

■ *copilul a depășit momentele grele de după accident cu ajutorul calmantelor ■ el este moștenitorul unui apartament cu trei camere ■*

Singurul supraviețuitor al tragicului accident petrecut la data de 1 decembrie 1993, în satul Tomești, care s-a soldat cu moartea a trei persoane, este confruntat cu probleme destul de grave. Reamintim că la intrarea în Tomești, la acea dată, un camion aparținînd Jandarmeriei Iași a ciocnit și tîrît aproximativ 70 de metri mașina în care se afla familia Ilieș. Bogdan Ilieș, supraviețuitorul accidentului, în vîrstă de 12 ani, elev în clasa a V-a a Școlii generale nr.3, Iași, este pus în situația de a aștepta hotărîrea judecătorească, care va specifica cine îi va fi tutorele în viitorul apropiat. Moștenitorul unui apartament cu trei camere care a aparținut părinților săi, situat în cartierul "Dacia", bloc D.D.4, Bogdan Ilieș a fost întreținut de la data respectivului accident, în care i-au murit tatăl, mama și sora, de către mătușa lui, Adriana Popescu. Aceasta nu este însă de acord ca tutore al copilului să fie și Dumitru Ilieș, unchiul din partea tatălui, care a înaintat Judecătoriei municipiului Iași un dosar în acest sens. Primul termen al procesului pentru stabilirea tutorelui, proces desfășurat între cei doi, va avea loc la data de 8 februarie 1994. Spre surprinderea tuturor, a apărut și un al treilea pretendent la dreptul de tutore, în persoana fostei învățătoare a copilului, în clasele I-IV, care l-a asigurat pe copil că îl va crește în apartamentul în care a locuit timp de unsprezece ani, alături de familia lui. Copilul care a supraviețuit accidentului a depășit situația grea în care se află numai cu ajutorul calmantelor. Acum el așteaptă o hotărîre judecătorească care să îl avantajeze. **(Doru MACOVEI)**

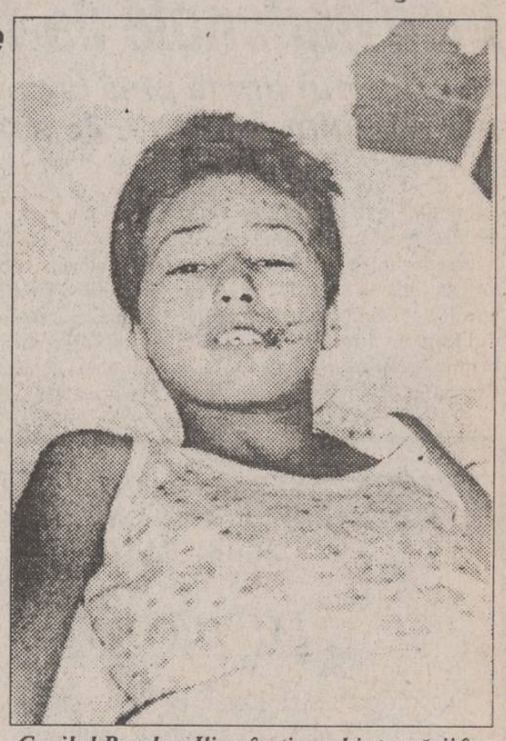

Copilul Bogdan Ilieș, în timpul internării în spital, imediat după teribilul accident

"Cei ce se uită la filme pornografice nu vor mai fi primiţi în biserică"

■ a afirmat arhimandritul Ioanichie Bălan, de la Mănăstirea Sihăstria, în faţa a sute de tineri ieşeni

Luni, 31 ianuarie a.c., s-a desfăşurat, în sala mare a Casei de Cultură a Sindicatelor din Iaşi, o deosebită acţiune cu caracter religios, la care a fost prezent părintele arhimandrit Ioanichie Bălan, de la Mănăstirea Sihăstria.

Punctul de plecare al manifestării l-a constituit o prezentare a temei: "Satanismul în muzica rock". Tinerii care au umplut sala au urmărit cu un deosebit interes un film în care erau prezentate obiceiuri foarte ciudate ale cîntăreţilor rock şi ale admiratorilor genului, manifestări în care, utilizînd semne şi incantaţii specifice, mii de rockeri se declarau adoratori frenetici ai satanei.

Pe parcursul derulării filmului, cîteva grupuri de rockeri din sală au protestat zgomotos, însă manifestările de acest fel au fost sporadice şi izolate. După încheierea vizionării, a luat cuvîntul părintele Ioanichie Bălan care, prin vorbele sale, a magnetizat efectiv sutele de spectatori. Problematica abordată a fost extrem de vastă şi de mare interes pentru toţi cei prezenţi. Părintele a deplîns faptul că, în ultima perioadă de timp, tot mai mulţi tineri sînt atraşi de sectele satanice şi a împărtăşit auditorilor cîteva exemple din experienţa sa de exorcist.

Referindu-se la starea actuală a ţării, părintele Ioanichie Bălan a spus: "Veninul roşu de ieri s-a transformat în alt venin, mai periculos: în timp ce oamenii maturi se zbat în mizeria economică, copiii şi tinerii sînt atraşi de rock şi desfrîu".

Părintele a mai afirmat că rockerii, alcoolicii, epilepticii, desfrînaţii şi vrăjitorii sînt stăpîniţi de demoni, iar la noi în ţară, din zece vrăjitori, nouă sînt femei. Cei din sală au fost cuprinşi de uimire cînd părintele Bălan a afirmat că în România sînt introduse frecvent medicamente occidentale infestate cu virusul HIV. Această acţiune ar face parte dintr-un plan mai amplu, al cărui rezultat final ar trebui să fie distrugerea ţării, plan în care se integrează şi prăbuşirea financiară a ţării - care este dirijată din afara graniţelor. În privinţa cauzelor care conduc la degradarea morală a românilor, părintele Ioanichie Bălan a afirmat că pe primul plan ar fi libertatea avorturilor. "O ţară de ucigaşi nu merită o soartă mai bună", a spus părintele în legătură cu problema avorturilor, adăugînd că policlinicile au devenit veritabile uzine ale morţii. Pe lîngă muzica rock, o altă unealtă a satanei o reprezintă pornografia: "Cei care se uită la filme pornografice nu vor fi primiţi în Biserică!", a spus părintele Bălan, adăugînd: "ar trebui răsturnate tarabele cu ziare pornografice, iar eu garantez că nici un poliţist nu va interveni!".

Părintele a adus la cunoştinţa auditoriului că Sfîntul Sinod al Bisericii Ortodoxe Române a înaintat către Parlament un memoriu prin care se cere interzicerea sectelor satanice, a avorturilor şi a pornografiei. Părintele a mai spus: "Nici preşedintele, nici Guvernul, nici Parlamentul nu pot salva România, ci numai Biserica!"

Prin stilul său tranşant şi sincer, părintele Ioanichie Bălan a cucerit emoţional sutele de tineri din sală. După ce şi-a încheiat cuvîntul, peste o sută de tineri l-au împresurat, plîngînd pe preacuviosul arhimandrit, şi au îngenunchiat în jurul lui, pentru a primi binecuvîntarea. Mulţi dintre tinerii respectivi erau îmbrăcaţi în straie de rockeri.

(Dan FODOR)

Un general legat de glie

Viorel Cheptine nu renunţă la terenul din Copou

Generalul maior Viorel Cheptine

Deşi au trecut mai bine de 4 luni de cînd generalul maior Viorel Cheptine a declarat presei că va renunţa la cei 5.000 de metri pătraţi din Copou, cu care a fost împroprietărit, nici pînă în momentul de faţă acesta nu a formulat vreo cerere în acest sens la Comisia Municipală de aplicare a legii Fondului funciar. Amintim că generalul Viorel Cheptine a primit această suprafaţă în calitate de luptător în revoluţia din 1989, deşi ministrul Apărării, generalul Niculaie Spiroiu, a afirmat că ofiţerii activi nu pot beneficia de prevederile Legii 42/'90. Prin această lege se acordă luptătorilor din revoluţia din '89 cîte 10.000 m.p., teren arabil.

Iniţial, Biroul de Presă al Armatei a dezminţit ştirea conform căreia generalul Cheptine a fost împroprietărit cu suprafaţa susmenţionată, dar, ulterior, s-a dovedit că punerea în posesie a fost confirmată de însuşi Viorel Cheptine, prin propria semnătură.

(Adină SCUTELNICU)

Albumul bestiilor cu faţă umană

Un individ şi-a omorît iubita în bătaie

■ cînd s-a trezit din beţie, nu-i venea să creadă ceea ce a făcut

A ajuns pe rol, la Tribunalul Iaşi, procesul unei crime săvîrşită, în octombrie anul trecut, la Holboca.

În seara zilei de 5 octombrie, săteanul Alexandru Chiran a mers, împreună cu Maria Olaru, concubina sa, la o crîşmă particulară din localitate. Acolo l-au întîlnit pe Ion Ciopeică, tractorist de profesie, şi au băut, în trei, pînă în jurul orei 21,00. Cei trei au plecat apoi cu tractorul lui Ion Ciopeică spre casa unde locuia Alexandru Chiran cu iubita sa. După încă o oră, timp în care au continuat să bea, Ion Ciopeică a plecat spre locuinţa sa. Rămas singur cu Maria Olaru, Alexandru Chiran şi-a acuzat iubita că, în toată seara respectivă, între aceasta şi Ion Ciopeică au fost schimbate semne şi priviri grăitoare. Maria Olaru nu a recunoscut că ar avea o relaţie amoroasă cu tractoristul. Orbit de gelozie şi de alcoolul băut, Alexandru Chiran şi-a bătut crunt concubina. "Am lovit-o cu pumnul în frunte; aceasta a căzut cu capul de perete; am ridicat-o de jos, am pus-o pe pat şi am lovit-o apoi cu palma peste faţă", recunoaşte inculpatul la proces. Despre cruzimea loviturilor pe care Alexandru Chiran le-a aplicat concubinei sale, iată ce scrie în rechizitoriul Procuraturii: "Loviturile au vizat zone vitale, fiind aplicate cu mare intensitate (...). Este evident că inculpatul a urmărit suprimarea vieţii concubinei sale". Aceste remarci sînt întărite de concluziile raportului de autopsie: "deces datorat traumatismului cranio-cerebral închis, cu hemoragie şi contuzie cerebrală, şi traumatismului vertebro-medular, cu fracturi de coloană cervicală şi contuzie medulară".

A doua zi dimineaţă, în jurul orei 11,00, Vasile Chiran s-a trezit din beţie şi, găsind lîngă el, în pat, corpul însîngerat al iubitei, l-a chemat pe fratele său, Adrian Chiran, care dormise într-un alt corp de casă şi care trebăluia prin curte. Acesta a găsit, la intrarea în camera celor doi concubini, un tablou sinistru: Maria Olaru zăcea întinsă pe marginea patului, plină de sînge şi cu faţa vînătă, abia respirînd. În cameră era o dezordine cumplită, pereţii şi mobilierul erau stropite cu sîngele victimei. "După cele văzute, l-am întrebat pe fratele meu ce s-a întîmplat. El mi-a răspuns: «...din cauza rinichilor». După aceea, fratele meu s-a aplecat spre concubina lui şi, plîngînd, a sărutat-o. A repetat numele ei de cîteva ori: «Mariana, Mariana» (...). Apoi s-a apropiat de tocul uşii de la intrare şi a dat cu capul de cîteva ori, fără a spune nimic", a declarat Adrian Chiran în cursul cercetării judiciare.

Fratele lui Alexandru Chiran a chemat, imediat după vederea groaznicului tablou, maşina Salvării. Dar, la sosirea ambulanţei, Maria Olaru murise deja.

(Val MANOLE)

Primitivismul în lumea modernă

Fundaţia pentru Tineret a sudat uşile Agenţiei de Turism B.T.T.

■ conducerea Fundaţiei pentru Tineret se crede stat în stat

Impulsionaţi de reuşita ocupării sediului S.C. B.T.T. S.A. din Iaşi, de la parterul hotelului "Orizont", membrii Fundaţiei pentru Tineret au mărit aria ocupării spaţiilor complexului hotelier. În după-amiaza zilei de 31 ianuarie a.c., după intrarea cu forţa în sediul agenţiei de turism, conducerea Fundaţiei a aplicat o altă variantă de posesiune a spaţiului, sudînd efectiv uşile sediului. Din acest motiv, ieri dimineaţă, personalul Agenţiei B.T.T. nu a putut să-şi efectueze programul de lucru, neavînd cum să intre în sediul agenţiei de turism. Împiedicarea activităţii duce, după aprecierea lui Vasile Pricop, contabil şef al societăţii, la prejudicii zilnice de aproximativ 150.000 lei.

În cursul zilei de ieri, membrii Fundaţiei i-au declarat directorului complexului "Orizont" că nu mai ocupă această funcţie, motiv pentru care s-au şi instalat în biroul acestuia. "Aceste acţiuni subversive au reuşit într-atît să perturbe activitatea personalului din cadrul hotelului, încît acesta lucrează absolut haotic, nerespectîndu-şi normele de lucru", ne-a precizat Constantin Chiriac. De altfel, beneficiind de aceste stări de lucruri, Ioan Leonte, preşedintele Fundaţiei, a convocat, în cursul după-amiezii de ieri, o şedinţă cu tot personalul societăţii "Iuventus", căruia i s-a pus în vedere o propunere de adeziune către Fundaţie, echivalentă cu păstrarea locului de muncă. Au semnat adeziunea circa 70 la sută din personal (aprecierea lui Ioan Leonte). Acţionînd în acest fel, membrii Fundaţiei pentru Tineret încearcă să creeze panică în rîndul membrilor societăţii "Iuventus", întărind astfel convingerile conducerii Fundaţiei, precum că această instituţie, prin statutul care o defineşte, nu se subordonează nimănui (declaraţie unanimă a membrilor conducerii Fundaţiei).

(Violeta CALINCIUC)

Ioan Leonte, preşedintele Fundaţiei pentru Tineret, un individ care nu se subordonează nimănui

N.R. Rugăm toţi tinerii din Iaşi care au participat la vreo acţiune organizată de Fundaţia pentru Tineret să sune le telefon 172557, interior 20 şi să ne informeze asupra următoarelor aspecte: cît de bine a fost organizată acţiunea, cît de folositoare a fost participanţilor, ce alte acţiuni ale fundaţiei mai cunoaşteţi, dar la care nu aţi participat.

Începînd cu 1 martie

Va creşte preţul biletelor de transport în comun

■ o călătorie nu va costa mai puţin de 150 lei

De la 1 martie a.c., Regia Autonomă de Transport în comun Iaşi intenţionează să majoreze preţul la biletele de călătorie. După cum ne-a declarat Iulia Lupu, contabil şef al R.A.T.C., "această scumpire se datorează creşterii preţului la energia electrică, al carburanţilor şi al materialelor de întreţinere şi reparaţie a mijloacelor de transport în comun". Astfel, preţul unei călătorii va depăşi 150 lei, costul unui bilet dus-întors fiind de circa 300 lei.

Pentru a obţine aprobarea pentru această majorare, R.A.T.C. Iaşi trebuie să depună o documentaţie la Direcţia Economică a Consiliului Judeţean, la Comisia economică a Consiliului Local, care vor analiza aspectele legale şi justificarea acestei noi scumpiri din punct de vedere economic. Consiliul municipal Iaşi va hotărî sau nu punerea în aplicare a hotărîrii R.A.T.C., aceasta fiind una dintre regiile direct subordonate Primăriei. Iulia Lupu ne-a mai precizat că în zilele următoare R.A.T.C. va da curs acestui demers oficial pentru a obţine avizul de majorare a preţului la biletele de călătorie.

(George IGNAT)

Un nou director la Spitalul de pneumoftiziologie

■ Constantin Tănase şi-a propus ca principal obiectiv combaterea tuberculozei

Începînd de ieri, 1 februarie, în funcţia de director al Spitalului de pneumoftiziologie Iaşi se află doctorul Constantin Tănase, medic primar ftiziolog care, pînă la această dată, îndeplinea sarcini de medic coordonator la secţia exterioară "Păşcanu", din cadrul aceluiaşi spital.

Domnia-sa ne-a declarat că principalul obiectiv pe care îl va urmări va fi acela de combatere a tuberculozei. Aceasta, cu atît mai mult cu cît, în ultima vreme, s-a înregistrat o creştere a incidenţei cazurilor de T.B.C. la adulţi; care, la rîndul lor, reprezintă o puternică sursă de îmbolnăvire la copil. Ţinînd cont de faptul că tuberculoza este recunoscută drept boala mizeriei şi a sărăciei, generaţiile de copii care urmează sînt tot mai expuse acestei boli.

(Mihaela CĂNĂNĂU)

Două accidente de circulaţie grave

■ o elevă de 12 ani a căzut de pe scara unui autobuz ■ un tractorist a accidentat grav o copilă de 13 ani

Anca Paznicu, în vîrstă de 13 ani, şi Roxana Ghenghe, în vîrstă de 12 ani, au fost victimele a două accidente de circulaţie, luni, 31 ianuarie a.c.

În jurul orei 15,00, tractorul condus de Gheorghe Rotundu, aparţinînd secţiei 4 a R.A.T.C. Iaşi, care tracta o remorcă şi un grup de sudură, a lovit-o pe Anca Paznicu în dreptul intersecţiei străzilor Văscăuţeanu şi Toma Cozma. Datorită carosabilului alunecos şi zăpezii căzute în cursul zilei, tractorul a intrat în derapaj, antrenînd remorca şi grupul de sudură, care a lovit-o violent pe A.P. După cum ne-a declarat dl. doctor Virgil Viaşu, şeful clinicii de chirurgie pediatrică şi ortopedie din cadrul Spitalului de copii "Sf. Maria", "pacienta este în afară de orice pericol, prezentînd politraumatism prin accidentare, cu traumatism cranio-facial, toraco-abdominal, contuzie cot stîng şi şoc post-traumatic, rămînînd în continuare sub observaţie". Referitor la acest caz, inginerul Cezar Petrescu, şeful compartimentului siguranţa circulaţiei din cadrul R.A.T.C. Iaşi, ne-a declarat: "Şoferul Gheorghe Rotundu nu avea ce căuta în acea zonă, el efectuînd deci o cursă neavizată. De asemenea, nu a respectat condiţiile de deplasare impuse de situaţia carosabilului alunecos".

În cel de-al doilea caz, în jurul orei 18,00, Roxana Ghenghe a căzut din cauza supraaglomeraţiei de pe scara autobuzului ce rula pe Şoseaua Nicolina, în dreptul străzii Sălcilor. Şoferul autobuzului nu a sesizat accidentul, el fiind anunţat la capătul traseului. Organele de Poliţie şi serviciul de siguranţa circulaţiei au reconstituit ulterior accidentul.

R.G. a fost internată la Spitalul de neurochirurgie din Iaşi cu diagnosticul "plagă contuză cerebrală minoră, suspect fractură bază craniu", aflîndu-se însă în afara oricărui pericol. Ambilor şoferi li s-au recoltat probe biologice, cazurile rămînînd în cercetarea Poliţiei circulaţiei.

(George IGNAT)

Anca Paznicu a fost internată în spital imediat după accident

Băncile mai primesc încă bancnote de 100 lei

■ termenul limită pînă la care mai pot fi schimbate este 28 februarie

Perioada de retragere din circulaţie a bancnotelor cu valoare nominală de 100 lei, emisiunea 1966, şi a monedelor metalice de 5 lei, emisiunea 1978, a fost prelungită pînă la data de 28 februarie 1994. Conform informaţiilor furnizate de directorul sucursalei ieşene a Băncii Naţionale a României, Oltiţa Ionescu, bancnotele şi monedele respective vor fi primite de la persoanele fizice numai de ghişeele unităţilor bancare. Cei care mai deţin asemenea monede şi bancnote primesc în schimb contravaloarea lor sub forma unor monede sau bancnote care vor continua să se afle în circulaţie şi după data de 28 februarie 1994.

(Alin TOCAN)

DIRECŢIA GENERALĂ A FINANŢELOR PUBLICE ŞI CONTROLULUI FINANCIAR DE STAT A JUDEŢULUI IAŞI

IMPORTANT!

În conformitate cu Hotărîrea Guvernului nr. 224/4 iunie 1993 art.7, agenţii economici, instituţiile publice şi organizaţiile obşteşti au obligaţia să înscrie **codul fiscal** pe toate documentele de încasări şi plăţi ce se depun la băncile care-i deservesc.

Inexistenţa codului fiscal face imposibilă înregistrarea obligaţiei faţă de stat şi conduce la calcularea penalităţilor de întîrziere.

Prezentarea şi primirea documentelor fără cod fiscal se sancţionează cu amendă de la 10.000 lei la 100.000 lei.

FRAROM IAŞI S.R.L.
prin **Magazinele** din Bd. Independenţei 11-13 şi Alexandru cel Bun bl. H6

vă oferă:

✶ TELEVIZOARE COLOR
nou ● Pentru prima dată în Iaşi renumitul televizor PROFILO fabricat de FREEDOM STAR
● CROWN-JAPAN
● GOLDSTAR
● NEI - diagonala 37 cm, 51 cm
● ZASS diagonala 54 cm
● GRUNDIG

✶ VIDEO RECORDER ŞI PLAYER FISCHER şi SHARP
✶ COMBINE MUZICALE CROWN
✶ RADIOCAS AUTO WALTHAN şi FISCHER
✶ APARATURĂ ELECTROCASNICĂ ZASS şi SEVERIN
✶ JOCURI LEGO
✶ CONSUMABILE pt. computere

CALORIFERE cu 6-7-8-9-10 şi 12 elemente ZASS şi DE LONGHI
ACUMULATORI AUTO 65 Ah
COVOARE Import Ungheni 3x4; 3x3,5; 2x4 2,5x3; 1,5x2,5; 1,5x2,25
COSMETICE OIL OFOLAZ; DENIM; BAC; AXE etc.

Magazinele noastre sînt deschise zilnic între orele 9-18.
☎ 112122; 112180
Vă aşteptăm!

ALL SOUND

Casetele All Sound se găsesc în magazinele:
Orient (Gară) *Rodex* *Occo Silhouette*
Trident (Super Copou) *Moby Dick* (Universitate)
Dim (Armeană) *Eva* (Bd. Independenţei) *MXM* (Aleea Rozelor)
Siraton (Nicolina) *Cesa* (Oancea) *Oana* (Sf. Lazăr)
Zig-Zag (Gară)

Cele mai avantajoase preţuri.

Obstacol în calea privatizării la S.C. "COMTEX " S.A.

■ *persoanele care au preluat magazinele în locație de gestiune nu pot participa la procesul de privatizare*

Profitul brut, obținut la sfîrșitul anului 1993 de societatea comercială COMTEX S.A. din Iași, este în valoare de aproximativ 100 milioane lei, conform informațiilor furnizate de contabilul șef al firmei, Mihai Chisac. Reamintim că societatea COMTEX S.A. este proprietara unui întreg lanț de magazine importante din municipiul Iași, magazine ce comercializează îmbrăcăminte și încălțăminte pentru populație.

Cea mai importantă acțiune prevăzută a avea loc în cursul acestui an constă în privatizarea firmei. Principala problemă ce trebuie rezolvată se referă la legislația în vigoare care creează mari dezavantaje foștilor salariați care au preluat magazinele în locație de gestiune. Cei în cauză nu pot participa la privatizare pentru că nu mai sînt angajații firmei COMTEX, situație care este valabilă și pentru celelalte firme de comerț din România. Pentru demararea privatizării S.C. COMTEX S.A. au fost obținute pînă acum toate titlurile de proprietate pentru terenurile pe care se află amplasate magazinele societății. În legătură cu privatizarea societății comerciale COMTEX S.A., Mihai Chisac ne-a declarat: "Doresc să precizez faptul că la privatizare vor participa toți salariații unității noastre. În plus, așteptăm noi modificări legislative în domeniu care să permită și celor care au preluat unele magazine în locație de gestiune să participe la privatizare". **(Alin TOCAN)**

Pentru reducerea inflației, Banca Națională a României emite

Obligațiuni în valoare de un miliard de lei

Ministrul Finanțelor, Florin Georgescu, și guvernatorul Băncii Naționale a României, Mugur Isărescu, au semnat luni, 31 ianuarie 1994, o convenție între cele două instituții prin care se pun bazele emisiunii de titluri de stat. O primă astfel de emisiune a titlurilor de stat, care reprezintă, practic, obligațiuni ale statului român, va avea loc în primele 10 zile ale acestei luni și vor fi în valoare de 1 miliard de lei. Surse oficiale ale Băncii Naționale a României au afirmat că durata emisiunii va fi cuprinsă între 3 și 6 luni, după care vor fi cumpărate de Guvern.

Prețul titlurilor de stat, ca și dobînzile ce vor fi acordate, urmează să fie negociate cu cumpărătorii, în funcție de numărul titlurilor cumpărate. Practic, vînzarea acestui tip de obligațiuni are rolul de a reduce lichiditățile de pe piața financiară, măsură ce urmărește reducerea inflației. În consecință, scopul emisiunii titlurilor de stat este de a reduce valoarea deficitului bugetar al statului român, prin retragerea unei părți a lichidităților de pe piața financiară internă, menționează aceleași surse ale Băncii Naționale a României.

Deocamdată, nu a fost stabilit cui vor fi vîndute titlurile de stat, dar, teoretic, la ele ar trebui să aibă acces și persoanele fizice și cele juridice din România. **(Alin TOCAN)**

O descoperire senzațională

Sexul copiilor poate fi schimbat în primele trei zile de la fecundație

■ **pentru aceasta este necesar ca fecundația să se producă în eprubetă**

Cercetări de ultimă oră, efectuate de un grup de specialiști englezi, au făcut o descoperire uluitoare, prin care demonstrează că fecundarea "in vitro" (în eprubetă) oferă posibilitatea schimbării sexului viitorului copil. Acest fenomen se poate produce numai în primele trei zile de la fecundare, după care "copilul" dorit de respectivul cuplu poate fi implantat în uterul mamei. Tehnica folosită de geneticienii englezi poartă denumirea de "hibridarea fluorescentă in situ" și se referă la punerea în evidență a tipului cromozomilor din celule. După cum se știe, femeile normale posedă doi cromozomi de tip X, iar bărbații unul de tip X și altul de tip Y. Punerea în evidență a sexului embrionului fecundat în eprubetă se bazează tocmai pe evidențierea genetică a tipului de cromozomi din celule. Folosind un colorant chimic special, cromozomul X va apărea în lumină fluorescentă de culoare verde, iar cromzomul Y în culoare roșie. În acest fel se poate stabili sexul inițial al fătului, urmînd ca acesta să fie schimbat în funcție de dorința părinților.

Tot cu ajutorul procedeului de "hibridare fluorescentă in situ" cercetătorii englezi încearcă să găsească soluții care să permită preîntîmpinarea apariției sindromului Down. **(Mihaela CĂNĂNĂU)**

Cenzura intră în acțiune

Presa a fost exclusă de la ședințele Biroului Permanent al Camerei Deputaților

Lovitură de teatru, ieri, la ora 16,30, în Parlamentul României. Noul/vechiul Birou Permanent al Camerei Deputaților, întrunit în ședință secretă, a votat (6 voturi pentru, 2 abțineri, 3 contra - au lipsit d-nii Cristian Rădulescu și Ioan Gavra) excluderea presei de la ședințele Biroului Permanent al Camerei Deputaților.

De "partea" jurnaliștilor au fost d-nii deputați Alexandru Konya (UDMR), Gheorghe Toduț (PL '93) și Radu Berceanu (PD). S-au abținut, "diplomatic", d-nii Adrian Năstase și Dan Marțian (PDSR).

Această măsură a stîrnit ilaritate în rîndul numeroșilor gazetari acreditați în Cameră. Deputaților.

Pentru astăzi, 2 februarie, la ora 15,00, majoritatea ziariștilor care au acces la Cameră vor întreprinde o acțiune de protest împotriva acestei decizii.

Excluderea ziariștilor de la ședințele Biroului Permanent are la bază dezvăluirile făcute de "România Liberă", "Cotidianul" și "Evenimentul zilei" privind comportamentul parlamentarilor în Hotelul București, unde locuiesc 200 de deputați și senatori. Printre altele, s-a scris despre bețiile, dezordinea, supraînchirierile camerelor și chiar despre trafic cu "fetițe".

Ziariștii au anunțat un nou "val" de dezvăluiri în zilele următoare. **(L. GHEORGHIU)**

La Botoșani

Piața neagră oferă pistoale cu șocuri electrice

■ *noua armă găsește cumpărători mai ales în rîndul patronilor de magazine*

Arsenalul lumii interlope s-a îmbogățit cu o nouă armă: pistolul cu șocuri electrice. "Marfa" provine din Germania și este comercializată pe piața neagră cu suma de 150.000 lei. Este vorba de un pistol care are în mîner un lăcaș pentru o baterie de 9V tip 6F22, care alimentează întregul mecanism. Conform prospectului, pistolul dezvoltă o tensiune de 6000 volți, la o intensitate a curentului de 1,5 mA, care nu este mortală. La apăsarea trăgaciului se produce o scînteie electrică intensă care, aplicată omului - ne asigură vînzătorul armei -, produce o tranchilizare de 3 ore. Se pare că noua armă găsește cumpărători mai ales în rîndul patronilor de magazine, care sînt terorizați de frica jafurilor. Întrebat despre legislația deținerii pistolului "cu șocuri electrice", dl. colonel Mihai Sava, de la Biroul de presă a Poliției, ne-a declarat că: "nu are cunoștință încă despre comerțul ilicit cu acest tip de armă și nici nu știe în ce categorie poate fi încadrată, dar va discuta problema cu specialiștii în domeniu". **(Val GURALIUC)**

Consiliul Județean terorizează un cetățean din comuna Lungani

■ **secretarul Prefecturii declară că instituția menționată își depășește atribuțiunile**

Aurel I. Mătrescu (80 ani) din comuna Lungani, județul Iași, a adresat Consiliului Județean Iași, în ziua de 29 iunie 1993, o scrisoare prin care sesiza grave abuzuri și ilegalități comise de diferite persoane, sub acoperirea primarului din comună, Ion Pătrașcu.

Drept răspuns, în urma unei anchete efectuate de inspectorul Consiliului Județean, Ion Murariu, Aurel Mătrescu a primit pe 7 septembrie 1993 o scrisoare recomandată, prin care i se comunica micșorarea cu două hectare a suprafeței de teren reconstituită și aprobată de către Comisia comunală de aplicare a Legii fondului funciar.

În opinia lui Aurel Mătrescu, această adresă a Consiliului Județean, cu număr de înregistrare 150, i-a fost remisă, drept represalii, în urma sesizărilor făcute de el.

Dl. Vasile Simion, șef serviciu coordonare al Consiliilor locale, nea informat că este imposibil ca de la Consiliul Județean să se fi trimis o asemenea adresă lui Aurel Mătrescu, deoarece C.J. nu are calitatea de a modifica suprafețele de teren reconstituite de Comisiile comunale.

Inspectorul Ion Murariu ne-a declarat că, într-adevăr, această adresă a fost întocmită, însă era destinată Comisiei județene de aplicare a Legii fondului funciar. El susține că a specificat acest lucru pe adresă și nu înțelege cum această adresă i-a parvenit lui Aurel Mătrescu.

Conform opiniei d-lui Nicolae Pepelea, secretar al Prefecturii Iași, prin expedierea adresei în cauză, Consiliul Județean și-a depășit atribuțiile. Acesta reprezintă un abuz săvîrșit de persoanele care au contribuit la neelucidarea sesizărilor făcute de Aurel Mătrescu și care, în schimb, cu bună știință sau nu, au urmărit intimidarea petentului, trimițîndu-i un act lipsit de valoare juridică. Rămîne un mister cine a expediat sau mai bine spus cine a decis expedierea adresei "sperietoare" către Aurel Mătrescu. **(Silviu LABEȘ)**

A fost modificat sistemul calității în construcții

■ **modificările privind structura de rezistență a construcției, executate fără aviz, vor fi sancționate cu amenzi de pînă la șapte milioane lei**

Printr-o recentă Ordonanță guvernamentală, s-a hotărît introducerea sistemului calității în construcții, sistem care să conducă la protejarea vieții oamenilor și a mediului înconjurător, indiferent de natura construcției (civile sau industriale). Sistemul de calitate nou introdus presupune îndeplinirea obligatorie, pe întreaga durată de exploatare și funcționare a construcțiilor, a următoarelor condiții: rezistență și stabilitate în funcționare, siguranță în exploatare, siguranță la foc, protejarea sănătății oamenilor și a mediului înconjurător, protecție la zgomot. Executanții construcției au obligația să remedieze pe propria cheltuială defectele calitative apărute din vina lor atît în perioada de execuție propriu-zisă a construcției, cît și în perioada de garanție a acesteia. A fost modificat, de asemenea, și cuantumul amenzilor aplicate persoanelor fizice sau juridice, care concură la realizarea unei construcții (investitori, proiectanți, furnizori de materiale pentru construcții, executanți etc) și care nu respectă prevederile noului sistem calitativ în construcții. Se aplică amenzi cuprinse între 1,5 și 7,5 milioane lei în următoarele cazuri: proiectarea sau executarea de modificări, fără respectarea normelor tehnice privind stabilitatea și rezistența construcției; neurmărirea în timp, de către administratorul construcției, a rezistenței și stabilității construcției în exploatare sau după diferite calamități naturale (cutremure, inundații, alunecări de teren etc). În cazul realizării construcției fără proiect sau cu proiecte neverificate de către specialiști autorizați în probleme de construcții, neefectuarea la timp a lucrărilor de întreținere, modificarea structurii de rezistență a construcției prin eliminarea (parțială sau totală) a unor pereți sau grinzi de rezistență, vor fi aplicate amenzi cuprinse între 1 milion și 5 milioane lei. Pentru proiecte de construcții care duc la nerealizarea nivelului calitativ cerut, pentru recepționarea lucrărilor de construcții cu încălcarea prevederilor legale, nereaducerea terenurilor după terminarea lucrărilor de construcții la starea inițială etc., amenzile aplicate vor fi cuprinse între 500.000 și 2,5 milioane lei. **(Sandu TACU)**

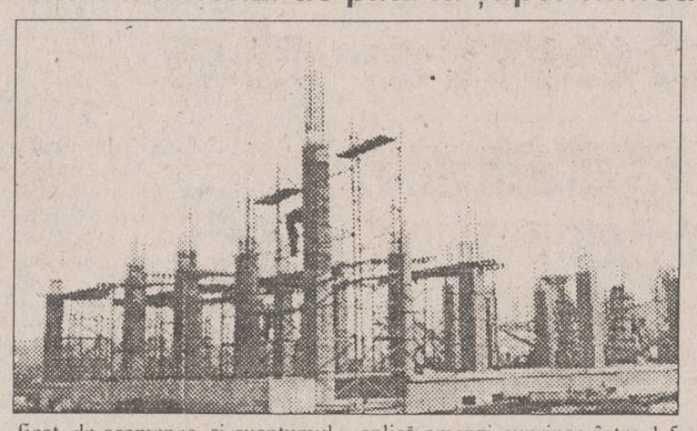

A fost arestat din nou

Tîlharul Dan Tucaliuc

■ *el l-a jefuit pe un cetățean de suma de 52.000 lei*

Parchetul de pe lîngă Judecătoria Iași a emis, ieri, un mandat de arestare pentru Dan Tucaliuc, de 23 de ani, din Iași. Acesta a comis o tîlhărie, în seara zilei de 17 noiembrie 1993, la puțin timp după ce a fost eliberat din penitenciar.

După o altercație care a avut loc la Casa Sindicatelor, unde mai multe persoane urmăreau meciul de fotbal Țara Galilor - România, Vasile Saincu a lăsat să se vadă, fără intenție, mai multe bancnote ce-i ieșeau din buzunarul cămășii. Acest lucru a fost remarcat de Tucaliuc, care l-a urmărit după terminarea meciului și l-a lovit cu pumnii și cu picioarele pînă cînd Vasile Saincu și-a pierdut cunoștința. În acel moment, de locul faptei s-a apropiat un prieten de-al agresorului, care s-a speriat că Dan Tucaliuc și-a omorît victima.

Pentru a arăta că nu este așa, Tucaliuc s-a aplecat chipurile să asculte dacă cel căzut la pămînt mai respiră sau nu. "Nici nu m-a interesat dacă mai respiră", a declarat cu sinceritate Dan Tucaliuc, ieri, la anchetă. "M-am aplecat și am luat banii din buzunarul de la piept, fără să observe prietenul meu. Am mers într-un loc mai retras și i-am numărat. Erau 52.000 lei!"

Pentru fapta sa, Dan Tucaliuc riscă o pedeapsă de la 2 la 7 ani de închisoare, fără a mai pune la socoteală și faptul că este recidivist. **(Ovidiu SCUTELNICU)**

Noi facilități de promovare a afacerilor mici și mijlocii în județul Iași

NOU!

■ **La Iași va funcționa de luna viitoare Centrul Pilot de Inovare și Afaceri Regional (CEPIAR), primul de acest fel din România.**

Misiunea Centrului constă în identificarea, organizarea, promovarea, stimularea înființării de afaceri mici și mijlocii, bazate pe inovare și transfer de tehnologie.

■ **În cazul în care sînteți hotărît să începeți o afacere în domenii ca:**

- cercetare științifică, proiectare tehnologică de produse și tehnologii noi;
- experimentare și testare de produse și tehnologii noi;
- realizarea de prototipuri și modele experimentale;
- efectuarea de studii, consultanță în diferite domenii: inginerie, matematică, management, informatică, gestiune etc;
- servicii de întreținere și reparații, editură, multiplicare, import - export de produse, aparatură, tehnologii, soft și altele,

■ **CEPIAR vă oferă pe bază de contract următoarele categorii de facilități (evidență și servicii):**

- Spații special amenajate pentru desfășurarea activității cu un nivel redus de chirie pe platforma Universității Tehnice "Gh. Asachi" Iași;
- Sprijin financiar direct și indirect pentru realizarea proiectelor remarcabile;
- Facilități de birotică și secretariat (telefon, telex, fax, calculator) cu taxe minime practicate în Iași;
- Asigurarea de consultanță de specialitate în toate domeniile (management, marketing, financiar-contabil, juridic, tehnic etc.), cu tarife minime;
- Publicitate și reclamă prin diferite mijloace promoționale cu tarifele reduse;
- Personal calificat pentru unele categorii de lucrări, angajat cu orar redus;
- Închirierea în condiții avantajoase a unor utilaje, echipamente, mașini și utilități pentru desfășurarea activităților;
- Organizarea de cursuri de instruire pentru inițiatorii de afaceri.

■ **Pentru a fi admis în CEPIAR**, trebuie să prezentați un plan de afaceri corect întocmit.

■ **Pentru finanțarea activităților** care ar putea fi realizate în CEPIAR, invităm urgent pe cei interesați să ne facă oferte preliminare.

■ **Cele mai bune proiecte** vor fi admise în INCUBATOR pentru 2-3 ani, beneficiind de toate avantajele de mai sus. Pentru informații suplimentare, contactați-ne la Centrul Româno-American de Dezvoltare a Întreprinderilor Private Iași (CRADIP).

CRADIP vă stă la dispoziție cu specialiști pentru întocmirea planului de afaceri sau a ofertei preliminare. Adresa Centrului este: Bd. Copou nr. 22, corp B Universitate, et. 1, sala 361, Tel/Fax: 144760), int. 222.

Prof. dr. Costache Rusu

Agenția de Turism NET

organizează excursii în:
TURCIA
5 și 16 februarie - 37.000 lei
POLONIA
9 și 16 februarie - 38.000 lei

Vacanțe studențești la
VATRA DORNEI, BORSEC, PREDEAL
14-20 febr.; 21-27 febr.;
28 febr.-6 martie

NET pune la dispoziție echipamente complete de schi și sănii.

Ag. Turism NET (Casa Modei - Mezanin), tel. 117596.

DAGECOM
distribuitor unic al produselor din gama "Transilvania"

oferă:

Băuturi alcoolice:
- SCANDIC POP VODCA (cutie) 1l
- SCANDIC POP VODCA (cutie) 0,2l
- BOURBON WHISKEY
- SCANDIC CROWN VODCA
- BRANDY NAPOLEON
- DRACULA'S VODCA
- BITTER SUEDEZ

Concentrate naturale:
- SUPER ORANGE
- SUPER KIWI
- ETC.

Sucuri naturale (1l și 0,2l):
- TUTTI FRUTTI
- ORANGE
- ETC.

Str. Toma Cozma nr. 7A, Iași, tel.- 144255.

Doar o intervenție NATO mai poate opri un război devastator

În Bosnia domnește anarhia

■ Trei suspecți implicați în răpirea șoferilor britanici au fost omorîți

Forțele de securitate bosniace au împușcat mortal trei persoane căutate pentru răpirea celor trei șoferi britanici care conduceau un convoi de ajutoare umanitare, incident în urma căruia unul din șoferi și-a pierdut viața iar ceilalți doi au fost răniți grav, a anunțat postul de radio al guvernului bosniac. Suspecții au fost omorîți într-un schimb de focuri, după ce aceștia luaseră doi ostatici și se pregăteau să străpungă punctul de control de la poalele muntelui Igman. Postul de radio a mai comunicat că alte trei persoane au fost arestate în legătură cu incidentul de săptămîna trecută, petrecut în Zenica.

■ Se intensifică bombardamentele asupra orașului Mostar

Treisprezece persoane au fost rănite în ultimele 24 de ore la Mostar, în urma bombardamentelor lansate asupra orașului de către forțele croate, a anunțat marți agenția Reuter, citînd surse locale. Postul de radio Sarajevo, aflat sub control musulman, a mai informat că, în estul Mostarului, șapte persoane au fost rănite de bombardamentele croate. La rîndul său, postul de radio croat a comunicat că, în partea vestică a orașului, atacurile lansate de artileria musulmană au provocat rănirea a opt persoane.

■ Turcia și Pakistanul vor încheia un acord de cooperare cu Bosnia

Prim-miniștrii Turciei și Pakistanului, doamnele Tansu Ciller și Benazir Bhutto, vor face miercuri o vizită de o zi la Sarajevo, a anunțat Ministerul Informațiilor al Bosniei-Herțegovina, citat de France Presse. Conducătoarele guvernelor turc și pakistanez vor avea convorbiri cu omologul lor bosniac, Haris Silaidjici, și vor semna un acord de cooperare între Turcia, Pakistan și Bosnia-Herțegovina.

■ Jirinovski promite protecția Rusiei pentru autoproclamata republică sîrbă Kraina

Aflat luni în orașul distrus de război, Vukovar, unde un detașament al armatei autoproclamatei "Republici Sîrbe Kraina" i-a acordat onoruri militare, liderul ultranaționalist rus Vladimir Jirinovski a luat cuvîntul în cadrul unei adunări, la care au participat cîteva mii de persoane - relatează France Presse.

În alocuțiunea sa, el s-a declarat favorabil creării unei "Uniuni de state slave de la Knin (capitala RSK) la Vladivostok".

În sprijinul acestui proiect, el a declarat: "Avem comune credința ortodoxă, o limbă și un destin. Sîntem, împreună, 300 de milioane și nimeni nu trebuie să uite aceasta".

Exprimînd aprecieri față de "lupta pentru libertate" a sîrbilor din Kraina, Jirinovski a spus: "Mii de voluntari ruși echipați cu arme sofisticate vor veni în sprijinul vostru cînd o veți cere. Dacă trebuie, vor veni divizii rusești".

La rîndul său, președintele "Republicii Sîrbe Kraina", Milan Martici, a salutat în Vladimir Jirinovski "un frate de sînge și credință ortodoxă", apreciind ca îmbucurător faptul că se poate conta pe "protecția Rusiei".

S-au reluat lucrările Parlamentului

■ *pe ordinea de zi nu figurează discutarea Memorandumului cu FMI*

În plenul Camerei Deputaților a fost anunțat rezultatul votului secret asupra componenței Biroului Permanent, ales la începutul fiecărei noi sesiuni parlamentare. Toate propunerile înaintate de grupurile parlamentare au fost reconfirmate.

Din totalul de 285 voturi exprimate, toate au fost voturi valabile.

- pentru funcția de vicepreședinte s-au înregistrat următoarele voturi: Dan Marțian (PDSR): 239 voturi, 47 voturi contra, Ion Rațiu (PNȚCD): 264 voturi pentru, 21 voturi contra; Radu Berceanu (PD): 244 voturi pentru,. 41 voturi contra; Ioan Gavra (PUNR): 225 voturi pentru, 60 voturi contra;

- pentru funcția de secretar: Ovidiu Petrescu (PDSR): 271 voturi pentru, 14 voturi contra; Alexandru Konya (UDMR): 268 voturi pentru, 17 voturi contra; Gheorghe Toduț (PL '93): 256 voturi pentru, 29 voturi contra; Mircea Mușat (PRM): 256 voturi pentru, 29 voturi contra;

- pentru funcția de chestor: Emil Stoica (PDSR): 263 voturi pentru, 22 voturi contra, Cristian Rădulescu (PD): 262 voturi pentru, 23 voturi contra; Nicolae Drăghiea (PSM): 252 voturi pentru, 33 voturi contra; Gheorghe Răducanu (minorități): 251 voturi pentru, 34 voturi contra.

Pentru validarea votului erau necesare 171 voturi pentru. În consecință, toți cei propuși îndeplinind această condiție, Biroul Permanent al Camerei Deputaților și-a păstrat vechea componență. Pe ordinea de zi a Camerei Deputaților nu figurează discutarea Memorandumului cu FMI.

Un succes al președintelui PDSR, Oliviu Gherman

P.U.N.R. nu va retrage sprijinul actualului Guvern

Lucrările Biroului permanent al P.U.N.R. au durat ieri noaptea pînă la ora 3,00 a.m. Președintele P.U.N.R., Gheorghe Funar, a susținut retragerea sprijinului parlamentar pentru actualul Guvern, în timp ce vicepreședintele, Ioan Gavra, a pledat pentru menținerea actualei coaliții și pentru participarea, în continuare, la negocieri cu P.D.S.R., alături de P.S.M., P.R.M. și P.D.A.R. Propunerea lui Ioan Gavra nu a întrunit votul conducerii P.U.N.R., decizia finală fiind cea de retragere a sprijinului parlamentar. În timpul lucrărilor, Gheorghe Funar a primit un mesaj din partea P.S.D.R., prin care era invitat, astăzi dimineață, la o discuție cu președintele partidului de guvernămînt, Oliviu Gherman. Surse parlamentare ne-au declarat că, în întîlnirea de ieri dimineață, Oliviu Gherman a reușit să îi "înduplece" pe Gheorghe Funar și pe ceilalți membri ai Biroului Permanent al P.U.N.R. să accepte continuarea negocierilor. Singura condiție pusă de P.U.N.R. este ca P.D.S.R. și celelalte partide din coaliția majoritară să accepte protocolul de guvernare adoptat la Cluj. În final, s-a decis ca protocolul să facă obiectul negocierilor P.D.S.R.-P.U.N.R.-P.R.M.-P.S.M.-P.D.A.R., care se vor încheia pe 1 martie.

MONITORUL EXTERN

■ Radio Europa Liberă va inaugura noi emisiuni pentru fosta Iugoslavie

Radio Europa Liberă va inaugura, luni noaptea, un nou program de emisiuni consacrate statelor din fosta Iugoslavie, în încercarea de a stăvili ura care animă comunitățile etnice și, totodată, de a oferi o alternativă la emisiunile cu tentă părtinitoare difuzate de mediile locale. Programele zilnice vor fi alcătuite pe baza unor relatări echilibrate care să acopere toate evenimentele din fosta Iugoslavie, încurajînd publicul ascultător prin dezbateri cu caracter pacifist, a declarat agenției Reuter purtătoarea de cuvînt a postului de radio, Melissa Fleming. Nenad Pejici, fostul director de programe al televiziunii din Sarajevo, care va conduce noul departament din cadrul Europei Libere, a precizat că știrile, reportajele și muzica vor reflecta evenimentele și preocupările sîrbilor, croaților, bosniacilor și altor state succesoare fostei Iugoslavii.

■ Opiniile sînt contradictorii în legătură cu viitorul Partidului Comunist Francez

Un sondaj de opinie întreprins luni de săptămînalul "Profession Politique", imediat după alegerea unui nou secretar general al Partidului Comunist Francez (P.C.F.), arată că francezii de rînd sînt foarte nesiguri în legătură cu viitorul acestui partid care, în anii '50-'60, constituia cea mai puternică formațiune politică din Franța, consemnează agenția Reuter. Astfel, 26% dintre cei chestionați au opinat că, în următorii cinci ani, linia politică a P.C.F. va rămîne neschimbată, în timp ce 27% au fost de părere că la cîrma partidului se vor instala reformatorii. Alți 23% au estimat că P.C.F. va fuziona cu Partidul Socialist, iar 20% au considerat că acesta va dispărea pur și simplu de pe scena politică a țării. Un alt capitol al sondajului a dezvăluit că 43% dintre subiecții anchetați au apreciat că P.C.F. apără interesele celor ce muncesc, în vreme de 53% au exprimat o opinie contrarie.

■ Discursul președintelui iranian a fost întrerupt de explozii

Patru explozii de mică intensitate au întrerupt discursul prezentat, marți, de președintele iranian, Akbar Hashemi Rafsanjani, la începerea ceremoniilor organizate pentru a aniversa 15 ani de la declanșarea Revoluției islamice în Iran. Martori oculari, citați de Reuter, au afirmat că președintele Rafsanjani nu a fost afectat de incident, reluîndu-și discursul. Aceleași surse au mai indicat că zgomotul a fost produs de un pistol de calibru mic sau de explozia unor petarde. Poliția a arestat mai mulți suspecți.

■ Atentat cu bombe asupra sediului unei companii petroliere

Trei bombe au explodat marți dimineața în imediata apropiere a sediilor unor companii petroliere din Manila, informează Reuter. Aceeași sursă a indicat că două dintre explozii au avut loc în cartierul comercial Makati, avariind birourile firmelor Shell Philippines National Oil Company. Cea de-a treia țintă a atentatelor a constituit-o clădirea companiei Caltex, amplasată în cartierul Ermita.

PUNCT DE RUPTURĂ

un film cenzurat de Televiziunea Română

■ *filmul pune în discuție publică problema reconcilierii naționale* ■ *Sindicatul Liber din TVR protestează împotriva nedifuzării filmului* ■

Ieri, Sindicatul Liber din TVR a informat sindicatele internaționale la care este afiliat, precum și Consiliul Europei, asupra situației apărute în Televiziune în urma opririi difuzării, de către conducerea TVR (în ziua de 12 ianuarie), a documentarului "Punct de ruptură", realizat de Radu Borcescu.

Filmul pune în discuție publică problema reconcilierii naționale, pornind de la punctele de ruptură apărute în societatea românească după evenimentele din 1989. Se trec în revistă aceste evenimente începînd cu ianuarie '90 și continuînd cu martie '90, iunie '90, septembrie '91. Sînt scoși în prim-plan "actorii principali", sînt întrebați despre posibilitatea realizării concilierii naționale în urma acestor evenimente. Toate opiniile converg spre posibilitatea ajungerii la dorita conciliere, evident în anumite condiții. Persoanele din prim-plan sînt: Corneliu Coposu, Ticu Dumitrescu, Emil Constantinescu, Oliviu Gherman și Silviu Brucan.

Contactat de un reporter al postului de radio Nord-Est, liderul sindicatului liber din cadrul TVR - Dumitru Iuga - a declarat următoarele: "Dacă în cursul zilei de astăzi conducerea TVR nu va accepta difuzarea filmului, mîine vom lansa apelul pe plan internațional și vom cere sprijinul în acest sens. Conducerea TVR are ca argument inoportunitatea difuzării. Nu trebuie privită problema din acest punct de vedere; asta ar însemna implicarea TVR în disputele politice ale statului."

Întrebat dacă s-a schimbat ceva în Televiziune după înlocuirea lui Paul Everac, Dumitru Iuga a apreciat că "atmosfera nu mai este atît de tensionată, Dumitru Popa fiind mult mai abil și diplomat în relațiile cu sindicatele". **(Radio Nord-Est.)**

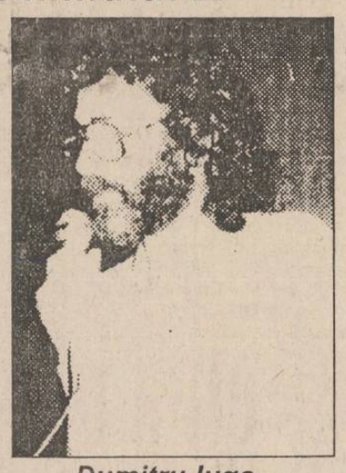

Dumitru Iuga, președintele SLTVR

Amnesty International avertizează autoritățile transnistrene asupra procesului Ilașcu

Liderii autoproclamatei Republici Nistrene au fost avertizați de către reprezentanții Organizației Amnesty International, aflați în Republica Moldova, în ceea ce privește aplicarea sentinței în cazul Ilașcu. Membrii Organizației Amnesty International intenționează să obțină judecarea într-un proces obiectiv, în conformitate cu standardele internaționale, și să se facă cunoscută opiniei publice mondiale situația drepturilor omului în Republica Moldova, informează Radio România Actualități.

Relațiile ruso-ucrainene se complică

Kievul ar putea renunța la denuclearizare

Postul de radio RFI anunță că, în urma alegerilor "prezidențiale" de duminică din Crimeea, care au dus la victoria rusofonului Iuri Meșkov, guvernul de la Kiev a dat, luni, un avertisment ferm Moscovei, declarînd că s-ar putea să-și reconsidere angajamentele luate față de Rusia și de S.U.A., de a preda rachetele nucleare ce se află pe teritoriul său și de a adopta statutul de țară denuclearizată, dacă autoritățile rusești vor continua manevrele pentru a readuce Crimeea în granițele Rusiei. Deși candidatul victorios și-a atenuat, în ultimele zile, declarațiile privind necesitatea realipirii Crimeii la Rusia, majoritatea ucrainenilor consideră că Moscova încurajează activ și direct pe separatiștii ruso-foni. Atmosfera a devenit și mai tensionată, în cursul zilei de luni, cînd șeful parlamentului din republica autonomă a Crimeii, ucraineanul Nikolai Bagrov, a anunțat că și-a înaintat demisia, deoarece el refuză să colaboreze și să primească indicații din partea unui președinte rusofon, care și-a fixat, prin program, ca obiectiv principal desprinderea țării de Ucraina. Observatorii politici apreciază că relațiile ruso-ucrainene s-au complicat foarte mult în urma acestor alegeri și, deși Ucraina nu este în măsură să se angajeze într-un conflict armat cu Rusia pe tema Crimeii, ea a ajuns la punctul în care trebuie să ia o hotărîre mai fermă, pentru a preveni o secesiune ce se anunță iminentă.

Administrația americană dă asigurări Letoniei privind retragerea trupelor rusești

După cum informează postul de radio BBC, un reprezentant al departamentului de stat al SUA a declarat luni că temerile autorităților letone, cum că Rusia și-ar putea anula decizia de retragere completă a trupelor sale din Letonia, nu sînt fondate. Purtătorul de cuvînt a afirmat că Statele Unite urmăresc îndeaproape problema și că, recent, președintele rus, Boris Elțîn, a dat din nou asigurări președintelui Bill Clinton că trupele rusești vor fi retrase integral din Letonia, chiar dacă vor exista unele întîrzieri datorate dificultăților noi apărute în urma fricțiunilor dintre autohtonii letoni și etnicii ruși. Același purtător de cuvînt a declarat că administrația americană nu își va slăbi vigilența și nu își va reduce eforturile diplomatice și de altă natură, pînă nu se va realiza retragerea completă a trupelor rusești din țările baltice, acesta constituind unul din obiectivele primordiale ale politicii sale externe.

În Marea Britanie, cazurile de SIDA au sporit cu 9%

Cazurile de SIDA declarate în Marea Britanie au sporit cu nouă la sută în perioada 1992-1993. În rîndul femeilor, cazurile de SIDA au sporit cu 51 la sută, se arată într-un comunicat al Ministerului Sănătății, dat publicității la Londra. Potrivit comunicatului, citat de agenția France Presse, anul trecut au fost înregistrate 1.619 noi cazuri de SIDA, față de 1.483 în anul 1992. Din 1982, numărul britanicilor bolnavi de SIDA a fost de 8.529, dintre care circa 75 la sută au decedat.

SFOS FUNDAȚIA SOROS PENTRU O SOCIETATE DESCHISĂ

FUNDAȚIA SOROS PENTRU O SOCIETATE DESCHISĂ
FILIALA IAȘI
anunță concurs pentru ocuparea următoarelor posturi:

1. Director executiv - studii superioare;
2. Contabil șef - studii superioare și experiență în domeniul financiar-contabil (contabilitate în lei și valută);
3. Coordonator de program - studii superioare.

Condiții pentru înscrierea la concurs:
1. Domiciliul stabil în orașul Iași;
2. Cunoașterea limbii engleze este de preferat;
3. Candidații trebuie să fie disponibili cu începere de la 1 martie 1994.

NOTĂ: Candidații preselecționați vor fi angajați numai după o perioadă de probă.

Dosarul de înscriere trebuie să conțină:
1. Curriculum vitae;
2. Copie după diploma de absolvire și după foaia matricolă;
3. Două scrisori de recomandare (confidențiale);
4. Eseu care să cuprindă motivația interesului dv. pentru ocuparea postului pe care îl solicitați.

Dosarele se vor expedia pînă la data de 15 februarie 1994, la următoarea adresă: căsuța poștală 22-196, sector 1, București, cu mențiunea "Pentru angajare".

INTERELECTRIC S.A.

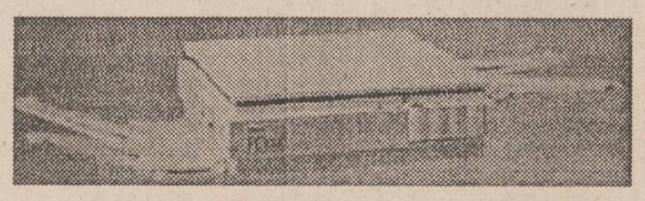

IAȘI, str. Elena Doamna nr. 24,
Tel: (0040)(98)119834; 112366
Fax: (0040)(98)112366; 112447

Distribuitor Teritorial Autorizat mita

27 TIPURI DE COPIATOARE, FAXURI ȘI IMPRIMANTE LASER, HÎRTIE, CONSUMABILE ȘI PIESE DE SCHIMB PERMANENT ÎN STOC
Importator direct al produselor
Panasonic
TELEFOANE ȘI TELEFAXURI CU MEMORIE MAȘINI DE SCRIS ELECTRONICE IMPRIMANTE

Panasonic PACKARD BELL TEXACO DELFIN mita NIPPON Panasonic PACKARD BELL TEXACO DELFIN

CAFEAUA DE DIMINEAȚĂ

"Nu am retractat nimic, domnule ministru I. Mincu, Leuconostocul este o bacterie folositoare omului"

Aurel LEON

O scrisoare a d-nei Eugenia Duca, profesor consultant la disciplina Microbiologie, de la U.M.F. "Gr.T.Popa" - Iași, ne cere sprijinul de presă într-o situație, am putea spune, caracteristică epocii noastre morale.

"Mă adresez dumeavoastră, scrie d-na Eugenia Duca, deoarece mă aflu implicată în falsa problemă Leuconostoc - zahăr, lansată în presă ca o adevărată "farfurie zburătoare", cu ecouri chiar și în Parlament.

Vă trimit textul alăturat din obligația profesională de a face cunoscută poziția științifică actuală a microbiologiei în această problemă și din nevoia subiectivă de a releva maniera incorectă în care am fost prezentată de către Ministerul Sănătății."

Despre ce-i vorba, să dăm cuvîntul d-nei Eugenia Duca, care ține să rămînă pe poziție, deoarece, în materie de știință, nu există alte grade decît adevărul. Deci, să încercăm a explica starea de fapt a lucrurilor:

"În 1993 am intervenit în problema Leuconostoc - zahăr, cu argumentele unui specialist în microbiologie medicală, cu peste patru decenii de activitate în cercetare și învățămînt, care aflam pentru prima dată din presă că "... zahărul infestat provoacă victime", este un "atentat criminal la viața oamenilor", că există "... copii morți din cauza zahărului infestat", că sînt adulți care au murit la spitalul Fundeni datorită Leuconostocului... etc., afirmații înglobate în numeroase erori de ordin microbiologic. Toate informațiile privitoare la această năstrușnică problemă se bazau pe "precizările Ministerului Sănătății". Ca urmare, am redactat un referat intitulat "Considerații microbiologice privind relația Leuconostoc - zahăr - dextran - sănătate", în colaborare cu un specialist în microbiologie alimentară, prof. Valentina Dan. Referatul a fost prezentat în martie 1993 la secția "Patologie infecțioasă" a Societății de Medici și Naturaliști Iași și în iunie 1993 la a XXVIII-a Sesiune Științifică a Institutului de Sănătate Publică și Cercetări Medicale Iași, secția "Igiena Alimentației", pe care am condus-o ca moderator.

La sfîrșitul ședinței, reprezentanta Ministerului Sănătății mi-a cerut un exemplar pentru a-l arăta șefilor săi, la fel ca și reprezentantul de la "Viața Medicală", care l-a publicat trunchiat. Referatul este publicat in extenso în Rev. Med. Chir. Soc. Med. Nat. Iași, vol. 97, nr.2, 1993.

Din referat reiese:

1. larga răspîndire naturală a speciei Leuconostoc în alimente, fără consecințe (de veacuri) pentru sănătate;

2. utilitatea leuconostocilor și a dextranilor (produși de două subspecii ale speciei) atît în industria alimentară cît și în cea farmaceutică;

3. că leuconostocii producători de dextran sînt o problemă numai pentru fabricanții de zahăr (în cursul procesului tehnologic), nu și pentru rafinăriile de zahăr; cu atît mai puțin sînt o problemă pentru consumatorii de zahăr.cristalizat, pentru simplul motiv că pe zahărul cristalizat, ca și pe cristalele de sare, bacteriile nesporulate suferă fenomenul de degradare osmotică, nemaiavînd condiții de proliferare și chiar de supraviețuire; astfel, pe cristalele de zahăr, numărul de bacterii nesporulate, inclusiv leuconostoci, este redus, comparativ cu alte alimente.

4. Referindu-mă la condamnabilul episod Fundeni - exemplu clasic de boală iatrogenă - am reamintit că masa eritrocitară se prepară cu glucoză chimic pură, pro injectione, soluție sterilă, și nu cu zahăr alimentar și încă nesteril!!!, așa cum ar rezulta din relatări în mass-media.

5. Reiese că leuconostocii și dextranii nu reprezintă probleme de sănătate (Referat scris pe baza a 30 de indicații bibliografice, din care 3/4 străine).

Ultimele două afirmații s-au "bucurat" de o reacție neașteptată din partea Ministerului Sănătății, care susține contrariul.

Ca urmare, am primit o scrisoare de la dl. ministru Al. Oproiu care, apreciind "deosebita claritate și sistematizare a cunoștințelor" în această problemă, mi-a trimis, "pentru completarea informațiilor", "numai cîteva extrase din literatura mai recentă". De fapt, un singur extras și 11 rezumate, obținute de domnia sa prin sistemul informațional care funcționează la O.M.S. - Geneva (acelea pe care le-ați văzut poate răsfoite la T.V.) Am răspuns, mulțumindu-i și solicitîndu-i și celelalte materiale pe care le mai are. Nu mi-a mai răspuns. Era o scrisoare particulară și eu consideram că o trimit profesorului și nu ministrului Oproiu. Această scrisoare, fără acordul meu, constituie așa-numita Anexă 5 la referatul Ministerului Sănătății pentru Parlament, prezentată probabil la fel de trunchiat, așa cum a fost publicată de Al. Oproiu în ziarul "Adevărul", nr.1085, din 19 oct. 1993, scrisoare adusă ca argument cum că subsemnata mi-aș fi retras afirmațiile din referatul citat, ceea ce consider a fi o insultă.

Am rămas uluită, constatînd că din cele șapte puncte ale scrisorii mele, dl. Oproiu a selectat doar punctele 2, 3 și prima parte din punctul 5. A "sărit" tocmai peste acele pasaje care arată adevărata mea poziție în problemă, și anume:

- Citez ultima parte a punctului 5, care a fost omisă: "Am și condiții de experimentare..." (Aceasta este poziția unui om de știință cînd apare o nouă problemă; se documentează și experimentează).

- Citez și punctul 6: "Vă rog totodată, să-mi facilitați publicarea referatului în "Viața Medicală" (chiar dacă, deocamdată, punctele noastre de vedere nu sînt identice)". Texul omis arată clar că nu renunțam la afirmațiile din referat și că doream ca ele să ajungă cît mai repede la cititorii "Vieții medicale".

În plus, referindu-se la aceeași scrisoare a mea "scalpată" de dl. Al. Oproiu, ministrul sănătății, prof. I. Mincu, mă nominalizează, afirmînd că (citez): "după ce a consultat o parte din bibliografia la zi, trimisă de Ministerul Sănătății, autoarea își retrage afirmațiile (Anexa 5 reproduce copia scrisorii trimisă Ministerului Sănătății)", "Adevărul", nr.1132, din 14 dec. 1993). (Cu jenă o spun, aceste articole ale Ministerului Sănătății sînt pline de tot felul de erori microbiologice, la fel ca și exprimările oficialităților.)

Acum, după evaluarea critică și foarte atentă a materialelor trimise de dl. Al. Oproiu (pentru care îi mulțumesc sincer) și altele, găsite între timp, am rămas la aceeași concluzie. Dar, ca orice specie ubicuitară, pot și ei contamina orice suprafețe, inclusiv tegumente. Ajung astfel și la "orificiile" din tegumente, făcute cu acul de seringă și diferitele tipuri de catetere (practicate în mediul de spital pentru perfuzii, hemodialize, dialize peritoneale, catetere de lungă durată, alimentație parenterală etc.), contaminîndu-le. Ca urmare, pot fi puși în evidență prin hemoculturi, datorită prezenței lor tranzitorii, fugace, în sînge. Dacă pot da meningită, peritonită, endocardită, rămîne de dovedit în viitor, deoarece datele actuale nu permit aceste afirmații. În 1991, De Quiros afirma că nu a fost raportat nici un deces care să fie atribuit direct acestui microorganism. În plus, nici un caz din cele raportate nu incriminează zahărul.

Consecventă convingerii că discuții științifice trebuie duse cu specialiști în cadrul forurilor științifice - în cazul de față, microbiologi și infecționiști - analiza cazurilor apărute în literatură face obiectul unui nou referat pe care l-am prezentat în ședința secției de Patologie Infecțioasă Iași, din 27 ianuarie a.c., sub titlul: "Leuconostocii, cauză potențială de bacteriemii tranzitorii sau/și accidental patogeni?"

Deoarece falsa problemă Leuconostoc - zahăr - sănătate a fost larg mediatizată, uneori cu termeni ofensatori, am adresat și ziarului "Adevărul" un text intitulat "Nu am retractat nimic, d-le Ministru I. Mincu", cu oarecari speranțe că va fi publicat integral și nu "scalpat", ca scrisoarea mea, menționată mai sus. Am făcut aceasta pentru că numeroșii mei foști cursanți, din timpul celor peste 20 de ani de învățămînt post-universitar pentru specialiștii Microbiologie și Laborator Clinic, din toată țara, să afle că țin capul sus și că încă nu am motive să mă corijez."

Am găzduit această punere la punct a d-nei prof. dr. Eugenia Duca pentru că "într-o țară în care mari somități, ca Victor Babeș, Ion Cantacuzino, Alex. Slătineanu, Mihai Ciucă, Petru Condrea și alții, cu care ne mîndrim, îi comemorăm, le ridicăm statui, au murit pentru dezvoltarea microbiologiei românești și a igienei, actualii șefi din Ministerul Sănătății au desființat microbiologia ca specialitate independentă pentru rețeaua sanitară. Consecințele vor fi la fel de grave, ca și acelea consecutive desființării facultăților de igienă, care plasează azi țara noastră în vîrful piramidei europene cu morbiditatea și mortalitatea prin boli infecțioase, aceasta fiind reala problemă majoră de sănătate publică în România și nu "leuconostocitoza Oproiu-Mincu".

Închei cu energicul protest al profesoarei ieșene: "Nu am retractat nimic, domnule Ministru I. Mincu: Leuconostocul este o bacterie folositoare omului". ■

PUNCTE DE VEDERE

Conflictul din PNL - o furtună într-un pahar cu apă

Cristian RACU

Procesul de cristalizare a Alianței Liberale este tulburat în ultima vreme de ceea ce a fost denumit foarte pompos conflictul din interiorul PNL. Acesta nu este altceva decît o ultimă răsuflare a celui care a condus partidul spre dezastrul electoral din 1992 - Radu Câmpeanu -, ce încearcă să convoace un nou congres al partidului prin care să fie reales președinte, eventual pe viață, al PNL.

De fapt, cauzele acestei stări conflictuale sunt mai vechi. După alegerile locale din februarie 1992, cînd a reușit să se claseze pe primul loc ca număr de primari și consilieri aleși pe listele Convenției Democratice, PNL a luat decizia surpriză de a se retrage din această alianță pentru un motiv ce poate părea justificat la ora aceasta, dar greu de înțeles în acel moment - fărîmițarea procesului de luare a deciziilor în cadrul Convenției Democratice. Această decizie, ca și cea de participare individuală la alegeri, în condițiile în care sondajele preelectorale nu acordau prea mulți șorți de izbîndă, a fost luată de președintele de atunci, Radu Câmpeanu, fără a consulta pe membrii marcanți ai conducerii partidului. Totul a fost făcut pentru că "așa au vrut mușchii lui".

Ulterior, locul părăsit de PNL în CDR a fost luat tot de un partid liberal, dar cu o importanță mult mai mică, la acel moment, pe eșicherul politic - PNL-AT. Acesta, deși format tot din nemulțumiți din cadrul PNL, a propus o unificare cu acesta după dezastrul de la alegerile parlamentare din septembrie 1992. Dar, din nou surpriză, Radu Câmpeanu refuză și această alianță.

În aceste condiții, la congresul partidului, cînd s-a votat și unificarea cu NPL, domnul Câmpeanu a avut surpriza de a nu mai fi ales președinte al partidului, fiind nevoit să cedeze această funcție lui Mircea Ionescu-Quintus. Domnul Câmpeanu a fost ales, totuși, vicepreședinte și membru în Biroul Executiv al partidului. Nemulțumirea sa a fost profundă și, de aceea, trecînd la acuze împotriva membrilor fostului NPL, a amenințat încă de la încheierea Congresului cu o disidență.

Între timp, noua conducere a PNL a angajat tratative cu PL '93 și PAC pentru formarea unui partid liberal puternic, fapt ce i-a oferit domnului Câmpeanu prilejul de a trece la contraatac, acuzînd conducerea că dorește desființarea PNL. Aceste acuze au fost făcute în ceea ce s-a numit "Declarația de la Putna", în finalul căreia se solicita organizarea unui Congres extraordinar, al cărui scop nu ar fi altul decît reînscăunarea lui Radu Câmpeanu în funcția de președinte al partidului. Pentru a transpune în fapte această cerință, echipa domnului Câmpeanu face un adevărat tur electoral, încercînd să convingă organizațiile județene PNL de necesitatea organizării acestui congres. Se pare, însă, că acțiunea nu a avut efectul scontat, pentru că nu au putut fi convinși decît cei mai înverșunați cîmpeniști (d-na Leo-Miza, de la Suceava, dl. Stan, de la Iași), organizațiile județene respingînd de multe ori inițiativele șefilor lor, cum a fost cazul la Iași, și declarîndu-se în marea majoritate împotriva acestui congres. Efectul final a fost văzut la votarea în Comitetul Central al partidului a acestei propuneri, cînd grupul Câmpeanu nu a reușit să obțină acea treime din voturi necesară pentru convocarea congresului.

Conflictul din interiorul PNL este de fapt o furtună într-un pahar, căreia presa, și în special Televiziunea Română, i-a acordat o atenție mult prea mare. Ea nu poate duce decît la eliminarea din viața politică a lui Radu Câmpeanu și a echipei sale

În condițiile în care cei din jurul lui Câmpeanu declară mereu că vor organiza congresul, în timp ce marea majoritate a membrilor se opun, este foarte probabil ca grupul de la Putna să realizeze o disidență minoră în PNL, menită nu a slăbi partidul, ci mai degrabă a-l întări, pentru că astfel nu ar mai exista nici o piedică în interiorul PNL pentru fructificarea negocierilor de uniune a partidelor liberale. Este de fapt o furtună într-un pahar, căreia presa, și în special Televiziunea Română, i-a acordat o atenție mult prea mare. Ea nu poate duce decît la eliminarea din viața politică a lui Radu Câmpeanu și a echipei sale. ■

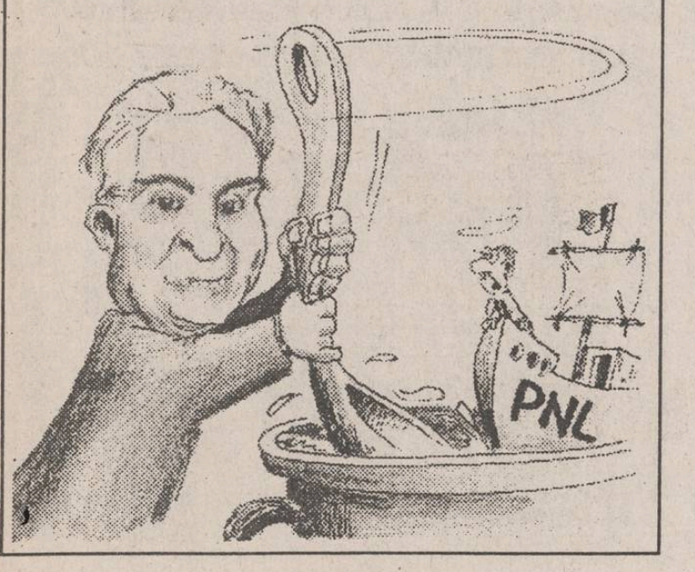

cotidian de informații
Monitorul

EDITORIAL

Revenirea lui Iacoban

Ovidiu ȘIMONCA

De luni seara, noul director al Teatrului "Luceafărul" este Mircea Radu Iacoban. Domnul Iacoban este fostul director al Teatrului Național "Vasile Alecsandri" Iași, în perioada 1979 - 1990 (primele luni). De asemenea, Mircea Radu Iacoban a fost unul din susținătorii regimului comunist, de la Iași, fiind deputat în Marea Adunare Națională și membru al Comitetului Central P.C.R. Mircea Radu Iacoban a fost și directorul Editurii "Junimea" și secretarul Asociației Scriitorilor din Iași. În interviul pe care l-am publicat în numărul de ieri, Mircea Radu Iacoban s-a considerat unul din bunii manageri ai Iașului, angajații Teatrului Național primindu-și salariile întregi, între 1979 și 1989, datorită eforturilor sale. Mircea Radu Iacoban, ca un om de teatru, cum se pretinde, trebuie să știe că munca unui teatru este a unei întregi echipe. A minimaliza eforturile de supraviețuire a unei trupe, prin atribuirea unor merite exclusive unei singure persoane, ține de gesturi spectaculoase și gratuite, în care bunul simț este înlocuit cu lauda de sine.

Perioada comunistă nu poate fi judecată trăgînd linii arbitrare între cei buni și cei răi. Lui Mircea Radu Iacoban nu i se pot pune în cîrcă gesturi foarte manifeste în favoarea regimului comunist. El a fost un activist de pluton, nici prea zelos, nici prea fățiș, ieșind la rampă doar atunci cînd limba de lemn trebuia înlocuită cu atacul sub centură. În toamna anului 1989, Mircea Radu Iacoban a publicat în "Cronica" un articol intitulat "Minciuna are picioare scurte" - pamflet - delațiune împotriva disidentului de atunci, Dan Petrescu. Gestul poate fi socotit ca incalificabil, cît timp lui Dan Petrescu nu i se permitea dreptul la replică în nici o publicație din România. Acel text a apărut cu voie de la stăpînire, P.C.R. încurajînd acest soi de articole în care adversarul nu se putea apăra, dar prin care se inducea în opinia publică o anumită părere, oricînd folosită pentru demonetizarea unui om. Se va spune, asemenea lui Marx, că trebuie să ne despărțim de trecutul nostru rîzînd. Creștini fiind, important este, vor spune unii, să-i dăm lui Mircea Radu Iacoban șansa să-și arate măsura competenței.

Membrii comisiei de examinare, constituită în vederea examenului de la Teatrul "Luceafărul", s-au folosit de un concurs, pentru a-l legitima pe Mircea Radu Iacoban în funcție. Maniera de concurs nu poate fi contestată. S-au dat două probe, cea scrisă se păstrează, și s-a făcut însumarea notelor, cea orală a fost înregistrată pe bandă magnetică. E adevărat că majoritatea membrilor Comisiei a fost legată de Mircea Radu Iacoban. Cu excepția directorului de la Botoșani, ceilalți membri ai Comisiei au publicat volume la Editura "Junimea" pe timpul directoratului lui Mircea Radu Iacoban. Între acești membri ai Comisiei, (Ștefan Oprea, Constantin Ciopraga, Calistrat Costin, Ștefan Avădanei, Constantin Paiu) au existat relații amicale, consolidate în timp. Acești oameni n-au semnat, din 1989 încoace, nici un articol critic la adresa guvernanților actuali și împotriva președintelui Iliescu. Necontestarea i-a unit. Ei știu că oricînd pot apela la o protecție. Mai știu să nu se expună. Sînt ceea ce se cheamă oameni de încredere.

Revenirea lui Iacoban n-ar trebui să surprindă. Se speră în amnezia generală, trecutul comunist putînd fi contrafăcut. În oricîtă corectitudine s-ar fi desfășurat concursul, o întrebare rămîne: de ce Mircea Radu Iacoban și nu altcineva? Un gol se cască între actualul și fostul Mircea Radu Iacoban. Lăsînd la o parte trecutul, viitorul se poate așterne la picioarele sale. ■

PĂREREA SPECIALIȘTILOR

Cum ar trebui să arate stema municipiului Iași

Ștefan S. GOROVEI

Primăria municipiului Iași a anunțat concursul pentru realizarea stemei orașului nostru. După consultări, îndelungi și fructuoase, s-a ajuns la concluzia că stema folosită pînă în 1948 are toate îndreptățirile pentru a fi repusă în drepturi, eventual cu adăugarea unui mic simbol, care să evoce statura culturală a Iașilor. În aceste condiții, este necesar să se explice ieșenilor cum arăta stema folosită de orașul Iași în perioada interbelică și cum s-a ajuns la stabilirea ei.

Imediat după primul război mondial, s-a pus problema fixării noii steme de stat, precum și a stemelor județene și orășenești, după criterii unitare și în conformitate cu regulile științei și artei heraldice. Pentru aceasta, a fost constituită, în 1921, o Comisie Consultativă Heraldică, în cadrul căreia au lucrat, vreme de aproape două decenii, unii dintre cei mai de seamă istorici, heraldiști, arhiviști și sigilografi români (D. Onciul, Paul Gore, Const. Moisil, Virgil Drăghiceanu, Al. Lapedatu, Const. Marinescu, I.C. Filitti, George D. Florescu, Em. Hagi-Moscu, Emil Vârtosu). Stema municipiului Iași, stabilită de această comisie și aprobată prin Decret Regal în 1930, are următoarea descriere: "Pe scut roșu, o cetate crenelată de argint, cu două turnulețe rotunde și cu un turn pătrat, înalt, la mijloc, poarta și ferestrele închise. Peste tot, în scut roșu, un cal negru în goană spre dreapta, avînd deasupra coroana voievodală de aur. Scutul timbrat de o coroană murală cu 7 turnuri, din care iese capul de bour negru al Moldovei, cu steaua de aur între coarne" (Enciclopedia României, II, p. 633).

Această stemă are marele avantaj că reunește, în limbajul specific științei heraldice, întregul patrimoniu heraldic al Iașilor. Astfel, scutul mic, din centrul scutului mare, înfățișează stema pe care orașul nostru a folosit-o, în pecețile sale, în veacurile XVI-XVIII: calul alergînd spre dreapta (stînga privitorului) și coroana voievodală, care marchează statutul de reședință principală (apoi capitală) a domnilor Moldovei. "Cetatea crenelată", cu un turn mare central și două turnulețe laterale, evocă vechiul simbol al unei instituții deosebit de importante în veacul al XVIII-lea, anume vornicia de poartă: vornicii Porții domnești - reprezentanți ai domniei în oraș - aveau atribuții foarte largi, substituindu-se adesea (și din ce în ce mai mult) autorității șoltuzului și pîrgarilor (primarul și consilierii acelor vremuri). În ultimele decenii ale veacului al XVIII-lea, "Pecetea porții gospod" înfățișează tocmai această poartă, cu un turn crenelat central și două turnulețe laterale. Alegerea acestui simbol nu a fost întîmplătoare: în veacul trecut, după ce calul a devenit simbol al ținutului Iașilor, în stema orașului a fost pus un turn (cu conotații fanteziste, însă), sprijinit de doi delfini afrontați. Comisia Consultativă Heraldică a procedat cu înțelepciune și în conformitate cu izvoarele heraldice, compunînd o stemă care a reunit, așadar, străvechiul însemn al Iașilor (calul), cu acela folosit în veacul al XIX-lea (turnul), corectat conform unei realități istorice.

Scutul este surmontat de o coroană murală cu șapte creneluri; acest însemn marchează statutul de municipiu (celelalte orașe trebuie să aibă coroane murale cu numai cinci creneluri). Din această coroană răsare capul de bour - stema dintotdeauna a Moldovei - privind spre dreapta (stînga privitorului). Conform regulilor heraldice, în această postură (numită de heraldică cimier) capul de bour este reprezentat cu o parte de gît și cu fîșii laterale ornamentale (numite în heraldică lambrechini).

În acțiunea de stabilire a stemelor municipale, conform hotărîrii Guvernului României nr. 64/1993, cuvîntul hotărîtor în avizarea acestor însemne revine Comisiei de Heraldică, Genealogie și Sigilografie a Academiei Române (organism creat în 1971 ca succesor al Comisiei Consultative Heraldice din 1921-1940). Pe baza experienței deja acumulate, specialiștii acestei comisii au stabilit metodologia de urmat în fixarea stemelor. Se va avea în vedere, în primul rînd, valorificarea patrimoniului heraldic autohton, pentru marcarea continuității și, implicit, a legitimității; se va folosi un tip unic de scut; nici în scut, nici în afara scutului, nu se vor înscrie cifre (ani) sau cuvinte (nume, devize); stema municipiului nu va include, în componența sa, nici tricolorul, nici elemente ale stemei de stat, nici stemele provinciilor istorice (de aici necesitatea ca bourul să fie figurat în cimier, cu gît și lambrechini, ca element exterior); se va urmări ca scutul să prezinte o compoziție echilibrată, fără exces de mobile, dar și fără exces de spațiu nemobilat.

După cum se vede, stema folosită în perioada interbelică de orașul Iași, corespunde tuturor acestor cerințe. Se cere participanților la concurs să dea variante îmbunătățite sub raportul realizării grafice, al exprimării estetice.

Mai trebuie să se știe un lucru. Heraldica operează cu reguli și principii străvechi, care nu admit "inovații". Născută în Europa, ea a trecut, cu întreaga ei armătură simbolistică, și în America, și în Australia, și în Africa. Altminteri, n-ar putea fi un mijloc de comunicare prin simboluri. Cu cît o stemă este mai veche, cu atît este mai simplă; o stemă foarte încărcată este, de regulă, o compoziție nouă. Stema unui oraș nu trebuie să reflecte toată istoria sa, toate calitățile sale: istoria și calitățile acelui oraș trebuie să se reflecte într-un simbol sau două, de natură să marcheze continuitatea și statornicia. ■

Din scrisorile, telefoanele și audiențele zilei

■ Nu influența noastră, ci talentul dumneavoatră e hotărîtor

Dl. V. D., Iași, str. Olari nr. 6, bl. 623: succesul în muzică nu se cîștigă pe calea influențelor, ci frecventînd școala și lumea unde se plămădește ori se consumă actul de cultură. După aceea puteți afla și căile care duc către aspirații la înalte, dar numai dacă vi se va confirma și chemarea.

■ Asociația celor păgubiți de jocurile de întrajutorare

D-na Maria Chifan, str. Sălcîilor nr. 36, tel. 123327: care este adresa ori telefonul Asociației locale de protecție a participanților la jocurile de întrajutorare? Dați telefon la numărul 132370 și discutați cu dl. Florea Fuerea, președintele asociației.

■ În amintirea Academiei Mihăilene

Asociația pentru conservarea și reevaluarea estetică a monumentelor și siturilor Iașului, cu sprijinul Primăriei municipiului Iași, a inițiat o acțiune pentru montarea, pe locul unde a fost clădirea Academiei Mihăilene Iași (1835-1849), pe peretele blocului Tarom, din str. Arcu, a unei plăci comemorative, în amintirea prestigiosului lăcaș de învățămînt superior ieșean, ctitorit de către domnitorul Mihail Sturdza (1834-1849), în urma străduinței neobosite a marelui om de cultură care a fost Gheorghe Asachi. Această instituție, inaugurată la data de 16 iunie 1835 (a fost demolată în 1963).

ACREMIS roagă instituțiile ieșene să sprijine financiar această acțiune, care necesită turnarea unei plăci de bronz, incluzînd profilul Academiei Mihăilene, a "arcului" care a dat denumirea actualei străzi Arcu și autorelieful domnitorului Mihail Sturdza, inclusiv textul adecvat. Cei care au posibilități sînt rugați să doneze deșeuri de bronz, necesare turnării acestei plăci.

Relații se pot obține de la Serviciul de Gospodărie Comunală a Primăriei Iași sau la Secretariatul ACREMIS (telefon 137101 sau 143289).

■ Minori fără bursă școlară, pensie de urmaș și alocație de stat

D-na Aneta Clobanu, din Tg. Frumos, a lucrat la S.C. CONSART S.A. Iași pînă în aprilie 1993, iar astăzi este în șomaj cu 40 % din salariu, adică circa 12 mii lei lunar. Este văduvă din data de 10 iulie 1989, cînd niște milițieni i-au bătut soțul pînă l-au omorît. Are 3 copii, de 8, 9 și 10 ani. Fără pensie de urmaș, fără alocație de stat primită la timp, fără bursă școlară pentru copii.

Bursele le stabilește conducerea școlii, funcție de multe criterii. Inspectoratul Școlar poate însă verifica dacă școala a lucrat corect. Aneta Ciobanu este o femeie cu necazuri și trebuie ajutată.

■ La ușile celor care ne umblă în buzunare

D-na Livia Bărbosu, str. Prof. Paul nr. 3, bl. 337, sc. A, et. 4, ap. 15. La toate blocurile din jur căldura în apartament se plătește după numărul de persoane, numai la noi după numărul de elemenți de calorifer montați. Cînd s-a construit blocul, probabil s-a considerat că în apartamentele situate la etajele superioare, pe colț, este mult mai frig și s-au montat calorifere cu 3, 4, 5 elemenți în plus. În schimb, cei ce locuiesc la aceste etaje nu beneficiază de apă caldă, mai cu seamă în lunile noiembrie și decembrie 1993. Se ține seama la încasarea căldurii în plus pentru noi, dar nu se face nici o diminuare la plata apei care ne lipsește. La asociația de locatari, președintele mi-a replicat: "Așa cum dumneavoastră vă vindeți marfa în întreprindere cum doriți, tot așa și noi calculăm cum ne convine. Iar cu dumneata nu mai am ce discuta".

Mă întreb și vă întreb, cum este posibil ca un președinte de asociație să dispună de buzunarul nostru, și așa subțire, și mai cu seamă al unor pensionari cu pensii între 25-30 mii lei! De patru ani așteptăm niște zile mai bune. Am luat clauza, am intrat în Europa, dar noi pe ce ușă a Primăriei să intrăm să ne rezolvăm atîtea necazuri și nemulțumiri?

■ Listele de plată pe decembrie nu-s afișate. În schimb avem rău-platnici.

D-na Irina Vasiliu, Iași. Asociația de locatari P.T. 2, Socola Iași: "Am intrat în februarie, listele de plată sînt întocmite pentru luna decembrie - pentru că acum sînt calculate și scrise la Centrul de Calcul, dar nu-s afișate, pentru că astăzi la asociație avem nu unul, ci doi funcționari plătiți de cetățeni. R.A. Termoficare însă, se plînge că cetățenii întîrzie la plată, că ar fi rău-platnici". Poate vizează să mai înființeze niște posturi de stat pe scaune, d-na Irina!

■ Există bani pentru indemnizații, nu pentru formulare

D-na Maria Iacob: "Deci formularele pentru indemnizația de întreținere nu sînt încă procurate de Primăria Iașului, pentru că nu-s bani să le plătească, a spus dl. Filipescu, directorul Direcției Muncii a județului Iași. Bine că există lichidități pentru plata în sine a indemnizațiilor. Dar dacă căldura neacordată se va întîlni în buzunarele oamenilor odată cu alocațiile de stat, cu pensiile și ajutoarele sociale - fie ele și de șomaj - care nu mai sosesc?"

Niciodată nu-i prea tîrziu, d-na Maria. Numai că banul se devalorizează, dar am înțeles că se preconizează niște noi emisiuni monetare.

■ Îndemn de aducere aminte pentru dl. primar

D-nii Constantin Dorofte, Ion Zaharia și Neculai Haraga, Iași, au luat cunoștință de declarațiile d-lui primar, Constantin Simirad, că va înmîna titluri de proprietate cetățenilor din Iași pe suprafețele unde le-au avut și sînt libere de construcții. De altfel, în cartierul Galata, o reconstituire de proprietate a și avut loc zilele acestea prin desființarea unui parc de joacă pentru copii. Cei trei cititori care ni s-au adresat îi reamintesc d-lui Simirad că ei sînt proprietarii unor terenuri în str. Sf. Lazăr nr. 14, 16 și 16A - libere de construcții.

Pe ei să nu-i uite!

■ Veniți la noi

Cetățenilor din Holboca, cărora li s-au arat cele 200 ha de lucernă, iar grîul li s-a luat și a fost împărțit de specialiști între ei: scrisoarea trebuia susținută și prin semnături. Timpul nu-i trecut. Veniți la noi pentru completarea ei. **(Ion N. OPREA)**

La cererea Federației

Mitică Ungureanu a fost suspendat din funcția de președinte al Comisiei Județene de Box

■ *Consilierul municipal nu a onorat o comandă de pungi de plastic a cărei contravaloare era destinată Federației*

În urma adresei nr. 225 din 1 februarie 1994, trimisă de către Federația Română de Box Oficiului Județean pentru Tineret și Sport, în care se cere schimbarea din funcția de președinte al Comisiei Județene de Box a d-lui Mitică Ungureanu, s-a hotărît suspendarea din funcție a domniei sale și preluarea interimatului de către dl. Gheorghe Mihalache, vicepreședintele acestei comisii. Disensiunile dintre consilierul municipal și F.R.B. datează încă de anul trecut, mai precis din luna martie, cînd dl. Ungureanu a ridicat de la S.C. Multibazar (Mobexport) S.R.L., 49.000 bucăți pungi de plastic, în valoare de 1.457.750 lei, achitînd doar suma de un milion lei și promițînd reprezentanților firmei că, în timp de cîteva zile, va aduce și restul de 457.750 lei. Deși i s-a pus în vedere de nenumărate ori să-și achite datoriile, reprezentînd contravaloarea a 15.386 pungi de plastic, sau returnarea acestora, nici pînă astăzi dl. Mitică Ungureanu nu a plătit suma restantă. Trebuie precizat că dl. Ungureanu se oferise să doneze suma rezultată din contravaloarea acestor pungi de plastic Federației Române de Box. Ca urmare, F.R.B. a solicitat O.J.T.S. Iași sesizarea organelor în drept (Poliție, Procuratură, Garda Financiară și Administrația Financiară). **(Leonard CĂNĂNĂU)**

FEDERAȚIA ROMÂNĂ DE BOX
Federation Roumaine de Boxe ● Romanian Boxing Federation
Adr. telegr.: SPORTCLUB BOX
Telefon: 611.99.71
Telex: 11180
Secretariat: Str. Vasile Conta 16
București — ROMÂNIA

Nr.42 din 26 Ian.1994

Către
O.J.T.S. IAȘI
Dl.Director Dan Pavelescu

Vă aducem la cunoștință următoarele:

In luna martie 1993 D-l Ungureanu Mitică, președinte al FSH SD, consilier municipal și actualmente președinte al Comisiei Județene de box a oferit să doneze F.R.Box contravaloarea obținută pe un vânzarea unor pungi de plastic.

La cererea domnului F.R.Box prin adresa 131 din 2.III. 1993 către Firma Multibazar (Mobexport) SRL având ca titular pe Dl.Ungureanu M. a comandat 77.000 buc. pungi plastic în valoare totală de 2.290.750 lei, specificându-se că titularul va ridica și achita întreaga comandă.-

In urma constatării firmei că titularul comenzii nu a ridicat și achitat pungile, pe 30.VI.1993 în urma insistențelor repetate ale F.R.Box Dl Ungureanu M. a ridicat cu factura locl2 din 30.VI.1993 - 49.000 buc. pungi în valoare de 1.457.750 lei, achitând doar suma de 1.000.000 lei, precizând reprezentanților firmei că în cîteva zile va achita și restul de 457.750 lei.

Din acest moment toate doleanțele noastre față de Dl.Ungureanu M. privind achitarea sumei restante de 457.750 lei sau înapoierea celor 15.386 pungi reprezentînd aceasta sumă, au rămas fără rezultat.

Având în vedere că pînă la această dată D-l Ungureanu M. nu a achitat suma restantă sau cele 15.386 buc. pungi ridicate fără a fi achitate, vă rugăm să anunțați organele de poliție, procuratură, garda financiară și administrația financiară pentru a recupera paguba provocată.

Totodată vă cerem să efectuați schimbarea D-lui Ungureanu Mitică din funcția de președinte al comisiei județene de box.-

DIRECTOR GENERAL

BASCHET MASCULIN

Juniorii de la C.S.Ș. Unirea au învins pe Dinamo București

Deși baschetul masculin ieșean a fost "văduvit" de plecarea la Constanța a "meseriașilor" Moscalu, Măgurean și Lupu, echipa în suferință, Politehnica, nu a capotat, revenindu-și din mers, e drept mai încet, dar cu atît mai sigur. Ca o garanție la cele consemnate de noi stau și rezultatele echipei de juniori C.S.Ș. Unirea Iași, de fapt, pepiniera clubului studențesc. Se pare că schimbul de mîine este asigurat, pentru că echipa micilor giganți ieșeni se află pe primul loc în serie (cu 12 victorii și numai două înfrîngeri) și, în ciuda faptului că a mai rămas de disputat ultimul tur (campionatul de juniori are trei runde), nu mai poate pierde calificarea la turneul final de juniori și școlari. Sîmbătă și duminică (29 și 30 ianuarie), la Tîrgoviște, tinerii baschetbaliști ieșeni au confirmat din nou, "defilînd" prin fața colegilor de la C.S.Ș. Botoșani (72-28) și reușind, într-o partidă de-a dreptul fulminantă, să o depășească pe principala contracandidată, Dinamo București, cu 65-64 (!). Nici "gafele" de arbitraj, nici temperatura sub 0 grade Celsius (sala nu era încălzită!) și nici eliminările "dirijate" ale lui Ilie Eugen (min. 23), Doru Călin (min. 31) și Gheorghe Stan (min. 39) - toate dictate pentru cinci greșeli personale - nu a oprit cvintetul ieșean să obțină o victorie merituoasă. "Edificatoare mi se pare și «cinstea» brigăzii de arbitri, care a penalizat echipa noastră cu 27 de faulturi, în timp ce pe dinamoviști cu doar 14", ne-a spus prof. Marcel Luchian, antrenorul echipei. Surprinzător, a doua zi, sub o doză prea mare de... euforie, ieșenii pierd partida cu C.S. 4 București (57-66), echipa pe care, în tur, C.S.Ș. Unirea o spulberase în propriul fief cu o diferență de 17 puncte! "Înfrîngere explicabilă - ne spunea dl. Luchian - prin oboseala acumulată după epuizantul joc cu Dinamo, dar, mai ales, datorită siguranței elevilor mei că această partidă va fi un simplu galop de sănătate". **(Leonard CĂNĂNĂU)**

La Versoix

Regele Mihai a primit pe componenții lotului de fotbal al României

În cursul după-amiezii de luni, 31 ianuarie, lotul reprezentativ de fotbal al României, care se pregătește, în aceste zile, în Elveția pentru turneul final al C.M. de fotbal din SUA, a fost primit de către Regele Mihai la reședința sa de la Versoix. Majestatea Sa a dorit să felicite personal componenții echipei de fotbal a României și pe antrenorii Anghel Iordănescu și Dumitru Dumitriu pentru performanța calificării la World Cup '94, urîndu-le succes la turneul final. Regele Mihai a asistat aseară la partida de verificare, pe care tricolorii au susținut-o cu echipa elvețiană Yverdon. **(GIN)**

Suflet de microbist

Mai presus de moarte

Știrea despre organizarea unei probe de coborîre la Garmisch-Partenkirchen, la numai o săptămînă după accidentul tragic al schioarei austriece Ulrike Maier, ar putea fi interpretată drept o dovadă de cinism din partea Federației internaționale. Schiorii care vor plonja sîmbătă pe toboganul alb al pîrtiei Kreuzeck, "pîrtia ucigașă", cum i se spune acum, se vor gîndi cu siguranță că zăpada ninsă nu a putut acoperi în totalitate urmele ultimei coborîri din cariera lui Ulrike Maier. Iar spectatorii își vor ține răsuflarea de fiecare dată cînd omul cu schiuri va trece, într-o fulgerare, prin dreptul acelui blestemat post de cronometrare. Sîmbătă, la Garmisch, nu se va disputa în nici un caz o coborîre ca toate celelalte. Dar sportul trebuie să meargă înainte.

Multe au fost clipele de cumpănă pe care sportul le-a traversat. În 1972, în timpul Jocurilor Olimpice de la München, un comando palestinian a răpit cîțiva membri din delegația Israelului. A urmat o confruntare cu Poliția, chiar pe aeroportul din München: pe steagul alb al olimpismului a curs sînge. S-a pus chiar problema sistării desfășurării jocurilor, dar, după consultarea delegațiilor participante, s-a luat decizia ca întrecerile să continue, parcă tocmai pentru a demonstra că sportul se poate ridica deasupra războaielor. Pe 29 mai 1986, finala C.C.E. la fotbal, desfășurată pe stadionul Heysel din Bruxelles, dă naștere unor violente lupte în tribune. Cîți dintre noi își mai aduc oare aminte că partida dintre Juventus și Liverpool s-a încheiat cu 1-0, în urma unui penalty transformat de Platini?

Și ce importanță mai avea acel rezultat cînd pe gradenele însîngerate ale stadionului mureau 39 de oameni (34 italieni, 4 englezi și un belgian)? Dar fotbalul a trecut peste această tragedie și crampoanele fotbaliștilor mușcă și acum iarba de pe Heysel. Aș mai aminti doar nefericita agresiune asupra Monicăi Seleș, un act absurd, bestial, care însă nu a împiedicat desfășurarea pînă la capăt a turneului de la Hamburg. Și nici nu le-a împiedicat pe jucătoarele profesioniste de tenis să-și continue goana lor nebună în jurul lumii, chiar dacă Seleș a rămas, pe mai departe, în afara circuitului.

În luna octombrie a anului trecut (vă rog să-mi scuzați lipsa memoriei), fiica mai mare a actorului francez Jean Paul Belmondo murea în apartamentului ei din centrul Parisului, victimă a unui incendiu minor ce nu distrusese (stupidă întîmplare!) decît un singur apartament. În aceeași seară, Belmondo era pe scenă, în ciuda nesfîrșitei sale dureri: "Am simțit că așa trebuie să-mi iau rămas bun de la ea: jucînd, ca în fiecare seară, ca și cum nimic nu s-ar fi întîmplat. Moartea nu îi biruie decît pe cei resemnați!". Probabil așa ar trebui să gîndească și cei mai buni schiori ai lumii atunci cînd se vor lansa - năluci arzînd sutimile de secundă - pe pîrtia de la Kreuzeck. **(Eugen FLORESCU)**

Kjetil - Andre Aamodt - liderul Cupei Mondiale va fi prezent, cu siguranță, sîmbătă la Garmisch

Retrospectiva J.O. de iarnă

Ediția a XI-a Sapporo 1972

■ *Campionul mondial Karl Schranz este descalificat, fiind considerat profesionist*

Polonezul Fortuna - surpriza olimpiadei japoneze

Asia este pentru prima oară gazdă a J.O. de iarnă. Încă din 1940, Sapporo își depusese candidatura pentru organizarea Olimpiadei Albe, însă declanșarea celui de-al doilea război mondial a amînat cu 30 de ani această dorință a japonezilor. Încă nu se aplanaseră divergențele privind acordarea statutului de "amator" unora dintre cei mai buni sportivi: 40 dintre participanți erau încă în pericol de a fi descalificați. C.I.O. a hotărît însă excluderea de la Jocuri a unui singur schior alpin, triplul campion mondial, austriacul Karl Schranz. În ciuda protestelor delegației țării sale, decizia a rămas definitivă și Schranz a fost nevoit să se întoarcă acasă cu trei zile înainte de festivitatea de deschidere!

● **Fișa ediției.** Data desfășurării - 3-13 februarie 1972 ● Țări participante - 35 ● Sportivi participanți - 1128 (911 bărbați, 217 femei) ● Țări medaliate - 17 (14 cu aur) ● Țări care au punctat - 19 ● Spectatori - 647.958.

● **Palmares.** După ce la ediția precedentă reprezentativa U.R.S.S. ocupase locul II în clasamentul pe medalii (considerat nesatisfăcător la Moscova), de data aceasta, cu 16 medalii cucerite (8 - 5 - 3), "roșii" au revenit pe locul I. Au fost urmați, surprinzător, de echipa R.D.G., care a devansat net țările scandinave: Norvegia (locul III), Finlanda (X), Suedia (XI).

● **Surprizele ediției.** Toată "floarea cea vestită" a schiului nordic a fost învinsă, în proba de combinată, de un... anonim din Leipzig, Ulrich Wehling, de doar 19 ani, care pînă atunci nu obținuse nici un rezultat mai deosebit. Un alt outsider, polonezul Wojciech Fortuna, a realizat cea mai lungă săritură cu schiurile de la trambulina mare (111 m) și a cucerit medalia de aur.

● **Participarea românească.** Țara noastră a fost reprezentată de 14 sportivi. Cele mai bune rezultate le-au obținut echipajul de bob două persoane (I. Panțuru - I. Zangor) - locul 5, ștafeta masculină de biatlon - locul 9 (din 13 participante) și Virgil Brenci - locul 20 la slalom special. Cele două puncte cucerite de boberi au adus României locul 18 în clasamentul pe națiuni.

● **Fapt divers.** Triplul campion olimpic la patinaj viteză, Ard Schenk, nu a mai cucerit medalia de aur și în proba de 500 m, deoarece, imediat după start,... s-a împiedicat și a căzut ● Suedezul A. Lundback a cîștigat detașat cea mai scurtă probă a schiului fond (15 km). Interesant este faptul că el fusese selecționat în lotul țării sale pentru... calități remarcabile pe distanțe lungi ● Românul Dan Cristea, deși clasat doar al 26-lea la slalom uriaș, era foarte fericit la sfîrșitul cursei că a reușit să-l devanseze pe celebrul schior italian, Rolando Thoeni. **(Documentar de Ion C. TEODOR)**

În această seară se dispută la Milano

Returul Supercupei Europei la fotbal

■ *primul meci între două echipe italiene transmis în direct de TVR*

■ A.C. Milan

● **Anul înființării:** 1899.
● **Stadion:** Giuseppe Meazza (76.398 locuri).
● **Palmares:** 13 titluri naționale; 4 Cupe ale Italiei; 4 victorii în C.C.E. (1963, 1969, 1989, 1990); două victorii în Cupa Cupelor (1968, 1973); două Supercupe ale Europei (1989: 1-0, 1-1 cu Barcelona; 1990: 2-0, 1-1 cu Sampdoria); trei Cupe Intercontinentale (1969, 1989, 1990).
● 1993: campioană.
● **Antrenor:** Fabio Capello.
● **Formația probabilă:** Rossi - Tassotti, Baresi, Costacurta, Maldini - Eranio, Desailly, Donadoni, Savicevic - Papin, Massaro.

■ A.C. Parma

● **Anul înființării:** 1913.
● **Stadion:** Ennio Tardini (27.000 locuri).
● **Palmares:** Cupa Italiei (1992), Cupa Cupelor (1993).
● 1993: locul al III-lea în campionat.
● **Antrenor:** Nevio Scala.
● **Formația probabilă:** Bucci - Benarrivo, Di Chiara, Apolloni, Sensini - Pin, Crippa, Minotti, Zola - Brolin, Asprilla.

În această seară, cu începere de la ora 21,30, ora României, pe stadionul "Giuseppe Meazza" din Milano se va disputa returul Supercupei Europei la fotbal între A.C. Milan și A.C. Parma. În meciul tur, A.C. Milan a învins cu 1-0 chiar pe terenul Parmei, printr-un gol înscris de Papin.

Meciul va fi condus de arbitrul elvețian Kurt Röthlisberger și va fi transmis în direct de T.V.R. (repriza I pe programul II, repriza a II-a pe programul I). **(Ion C. TEODOR, G. I. NICOLAE)**

Telex internațional

■ *Fotbaliștii ruși - spaima șoselelor portugheze*

Internaționalul rus, Vasili Kulkov (Benfica Lisabona), a fost implicat într-un accident rutier, din care a scăpat nevătămat. În timp ce se întorcea acasă după o noapte petrecută în oraș, Kulkov a intrat cu mașina în coliziune într-un alt vehicul, care venea din sens contrar. În urma controlului efectuat de Poliție, s-a constatat că jucătorul rus nu consumase alcool. După accidentul lui Serghei Șcerbakov (ex-Sporting), aceasta este a doua întîmplare de acest fel în care este implicat un fotbalist rus din Portugalia. Spre deosebire de Șcerbakov, care, în urma accidentului, a rămas într-un fotoliu cu rotile, Kulkov a scăpat ieftin...

■ *Buclucașele pesetas*

Suporterii spanioli au adus o nouă contribuție în arsenalul obiectelor contondente, menite a fi aruncate în teren: moneda. Echipa Athletic Bilbao riscă o suspendare de cel puțin o etapă, după ce un spectator l-a lovit în cap cu o monedă pe portarul echipei Lerida, Ravnic. De remarcat că, anul trecut, stadionul din Bilbao a mai fost suspendat o etapă, tot din cauza unei monede buclucașe, care l-a lovit în plină figură pe arbitrul care conducea partida.

■ *Top Tenis*

După Australian Tennis Open, jucătorul american, Pete Sampras, conduce confortabil în clasamentul A.T.P., avînd un avans de peste 300 de puncte în fața germanului Michael Stich. Dar iată clasamentul: 1. Pete Sampras (SUA) - 4573 p; 2. Michael Stich (Germania) - 3243 p; 3. Jim Courier (SUA) - 3115 p; 4. Sergi Bruguera (Spania) - 2544 p; 5. Stefan Edberg (Suedia) - 2542 p.

Clasamentul cîștigurilor în dolari, prezintă surprize: după Pete Sampras (389.028), pe locul secund se află finalistul de la Melbourne, Todd Martin (187.026), iar pe poziția a treia, suedezul Stefan Edberg (162.859). De remarcat prezența pe locurile 4-5 a olandezilor Paul Haarhuis și Jacco Eltingh.

■ *Rusoaicele și controlul sexului*

"Șaisprezece sportive din Rusia nu au reușit să treacă, în ultimii 20 de ani, teste de verificare a sexului", a declarat medicul rus Viktor Gesellevici unui cotidian moscovit, fără a nominaliza nici una din sportivele incriminate. El a mai precizat că unii antrenori erau atît de încîntați după succesele sportivelor lor, încît au ignorat aceste teste. O altă specialistă în materie, Natalia Kalinina, a precizat că nici una din sportivele selecționate pentru J.O. de iarnă de la Lillehammer nu a avut probleme... cu sexul.

■ *Și totuși, coborîre la Garmisch!*

O probă masculină de coborîre va avea loc sîmbătă la Garmisch Partenkirchen, pe pîrtia Kreuzeck, cea pe care austriaca Ulrike Maier și-a pierdut viața. "Acest tragic accident ne-a afectat pe toți, dar acest lucru nu e un motiv pentru a ține în loc activitatea sportivă", a declarat un oficial al Federației Internaționale de Schi. El a precizat că un juriu federal a hotărît în unanimitate desfășurarea coborîrii de la Garmisch. **(Medlafax)**

72.44
Radio Nord-Est
emite pe această frecvență
24 de ore pe zi
MHZ

CARNETUL ZILEI
2 februarie 1994

✝ Întîmpinarea Domnului

VREMEA

-2° — 5° C

Vremea se menține normal din punct de vedere termic. Cerul va fi variabil la început, apoi se va înnora și vor cădea precipitații, mai ales sub formă de ninsoare. Vîntul va sufla slab pînă la moderat, la început din nord-vest, apoi se va orienta din sud. Valorile minime vor oscila între -2 și 0 grade iar cele maxime între 1 și 5 grade. (Centrul de Prevedere a Vremii - Bacău.)

TV BUCUREȘTI

TV1 7,00 TVM ● Telematinal ● 10,00 Actualități ● 10,05 Calendar ● Memento ● Topul prețurilor ● Agendă cotidiană ● Calendar ● Un minut de adevăr etern ● Clepsidra cronicarului ● Meteo ● 10,30 Limbi străine ● Engleză. Redactor Oana Hașegan ● 11,00 Bariera numerelor. Producție SUA. Episodul 15. Redactor, Florin Mihăilescu ● 11,30 JAVA: Mărturii despre trecutul îndepărtat al omenirii. Înregistrare CFI. Redactor, Viorica Andreescu ● 12,30 1001 Audiții ● Pagini din istoria artei interpretative. Redactor, Florentina Tohatan ● 13,30 Desene animate ● Black Star. Înregistrare Super Channel ● 14,00 Actualități ● 14,10 TVR Iași.● 15,00 TVR Cluj-Napoca ● 16,20 Actualități ● 16,35 La dispoziția dumneavoastră ● Debutul unei emisiuni care va încerca să semnaleze și să dea soluții problemelor cu care se confruntă cea mai mare parte a semenilor noștri. Redacor, Nicu Cozma. Realizator, Lucian Mîndruță ● 17,15 Medicina pentru toți ● Ce este trichineloza? Emisiune de Melania Coman ● 17,45 Tezaur. Săptămînal de etnografie și folclor ● **18,30 Film serial ● Salvați de clopotel (SUA, 1989). Episodul 3** ● 19,00 Studioul economic ● Să sporim exportul, dar cum? Emisiune de Sorin Burtea ● 19,30 Desene animate ● Piraților apei negre ● **20,00 Actualități** ● Buletin meteo ● Sport ● 20,40 Publicitate ● 20,45 Ce-i de făcut? ● Milionarii săraci. Emisiune de Nicolae Petrovici ● **21,15 Film serial ● Blîndețea nopții (Anglia, 1985).** Premieră pe țară. Episodul 1 ● 22,15 Interpreți îndrăgiți ● Daniela Condurache. Realizator, Florentina Satmari ● 22,30 Fotbal ● Supercupa Europei: Milan-Parma (repriza a II-a). Transmisiune directă de la Milano. Comentator, Emil Grădinescu ● 23,15 Actualități ● 23,35 Confluențe ● 0,30 Încheierea programului.

TV 2 14,00 Actualități ● 14,10 Magazin turistic: Zürich (Elveția); Frauenau (Germania); Seefeld (Austria). Înregistrare Super Channel. Redactor, Tamara Pașca ● 15,05 Reluarea emisiunii Întîlnirea de la miezul nopții Realizator, Petre Magdin ● 16,00 TVE Internacional în limba spaniolă ● 16,30 Film serial ● Și bogații pling (Mexic). Episodul 44 ● 17,00 Interferențe ● Latinitate captivă (II). Realizator, Gabriela Negreanu ● 18,30 Emisiune în limba maghiară ● Știri culturale ● Desene animate ● Portret de muzician; dirijorul și compozitorul Selmeczy György ● 20,00 ZDF. Telejurnal în limba germană ● 20,30 Desene animate ● Întîlnire cu eroi îndrăgiți ● 21,00 TVM ● Mesager ● 21,30 Fotbal ● Supercupa Europei: Milan - Parma (repriza I). Transmisiune directă de la Milano ● 22,15 Teatru TV ● Pluta meduzei, de Marin Sorescu. ● 0,25 Închiderea programului.

TV SATELIT

RTL

7,00 Magazin matinal ● 10,10 Clanul lupilor (s) ● 11,00 Bogat și frumos (s) ● 12,00 Prețul e fierbinte (cs) ● 13,30 Springfield Story (s) ● 14,20 California Clan (s) ● 15,10 Vremea dorinței (s) ● 16,00 Ilona Christen (show) ● 17,00 Hans Meiser (show) ● 18,00 Cine e șeful aici? (s.co) ● 18,30 O afacere de familie (s) ● 19,00 Paradise Beach (s) ● 20,10 Exploziv - magazin ● 20,40 Vremuri bune, vremuri rele ● 21,15 Seaquest DSV (s.SF): "Comori cerebrale" ● 23,15 "Stern" TV (magazin TV) ● 0,15 Gottschalk show ● 1,00 Știrile nopții ● 1,30 Viața de noapte (anchetă) ● 2,00 O familie foarte dragută (s/r) ● 2,30 Reluări

PRO 7

6,45 Seriale și desene animate ● 9,55 O agentă inimoasă (s.p.): "Să nu-i crezi pe morți" ● 11,50 O mie de mile de praf (s.w.) ● 12,55 Bill Cosby Show (r) ● 13,55 "O carieră fantastică" (r) ● 15,30 Fulgerul pe roți (s.p.) ● 16,25 Mr. Belvedere (s.co) ● 16,55 Visez la Jeannie (s.co) ● 17,30 Desene animate (s) ● 18,55 Parker Lewis (s.co) ● 19,25 Albumul de familie (s.co) ● 19,55 Roseanne (s.co) ● 21,15 Perry Mason și reporterița de scandal (f.p. S.U.A. 1990) ● 23,10 Kung-Fu-Semnul dragonului (s.a.) cu D. Carradine ● 1,10 "Doctorița de cazarmă" (co. Italia 1980) ● 2,45 "Malizia" (f. Italia 1973) ● 4,40 O mie de mile de praf (r)

Eurosport

9,30 Aerobic ● 10,00 Dans sportiv ● 11,00 Gimnastică ritmică: Retrospectiva 1993 ● 13,00 Fotbal: Eurogoluri ● 14,00 Planorism acrobatic: Retrospectiva 1993 ● 15,00 Motociclism pe gheață ● 16,00 Fotbal american: al 29-lea super-bowl (r) ● 18,00 Avanpremiera la Jocurile Olimpice de iarnă ● 18,30 Schi acrobatic: aspecte din Cupa Mondială, Canada ● 19,30 Călărie ● 20,30 Știri sportive 1 ● 21,00 Box ● 23,00 Motoare. Știri din automobilism, motociclism și bărci cu motor ● 0,00 Fotbal american: al 28-lea super-bowl.

Super Channel

7,00 Comerț TV ● 7,30 Lumea afacerilor - știri ● 9,30 Afaceri la zi - buletin informativ ● 13,30 Reportaje din finanțe ● 14,00 Azi - reportaje ● 15,30 Roata banilor-reportaj de pe Wall Street ● 19,00 Azi - reportaje ● 20,30 Viața noastră - revistă ecologică cu Mark Jeffries ● 21,00 Dateline - informații politice ● 22,00 Magazin sportiv: golf, campionatul britanic ● 23,30 Lumea afacerilor, știri (r) ● 23,45 Oferta pieței ● 1,00 Show-ul serii,

CURSUL VALUTAR
valabil pentru ziua de 02.02.1994

Cursul de referință stabilit pentru principalele valute în urma licitației de la BNR, valabil pentru astăzi este de:

1480,00 lei/USD
2227,03 lei/GBP
251,29 lei/FRF
853,0 lei/DEM

Volumul tranzacțiilor încheiate:
10.691.008,53 USD

CURSUL DE SCHIMB AL PRINCIPALELOR VALUTE
VALABIL PENTRU DATA DE 01 - 02 - 1994

Casele de schimb valutar	DOLAR C	DOLAR V	DOLAR CS	MARCA C	MARCA V	MARCA CS
BANCA AGRICOLĂ - Tel. 146117	1800	1890	3%	1050	1102	3%
BCR - Tel. 147260	1800	1870	0%	1032	1071	0%
BRD - Tel. 142037	1750	1838	0%	1003	1053	0%
BRCE - Tel. 117510	1775	1863,75	2%	1019,50	1070,57	2%
BANKCOOP - Tel. 112566	1810	1900	0%	1000	1050	5%
BANCPOST - Tel. 104227	1850	1940	5%	1075	1125	5%
BANCA DACIA FELIX - Tel. 142526	1720	1800	6%	950	990	10%

c- cumpărare v - vînzare cs. comision

cu Jay Leno ● 1,30 Timp egal - de Mary Matalin și Jane Wallace ● 2,30 Richard Diamond (s).

MTV

7,00 Matinal cu VJ Rebeca ● 11,00 VJ Ingo ● 13,00 Muzică soul, cu Richie Rich ● 14,00 Mari hituri ● 15,30 VJ Simone ● 17,30 Coca Cola Report ● 17,45 Noutăți cinematografice ● 18,00 Știri muzicale ● 18,15 3 din 1 ● 18,30 Dial-top la telefon ● 19,00 Muzică non-stop ● 20,00 Lumea reală (II) ● 21,00 Mari hituri ● 22,00 Cel mai dorit, cu Ray Cokes ● 22,30 Beavis & Butt-head ● 23,00 Mari hituri, cu Paul King ● 0,00 Coca Cola Report ● 0,15 Noutăți cinematografice ● 0,45 Știrile nopții ● 1,00 Muzica alternativă - un nou show, cu Pip Dann

RADIO NORD-EST (72,44 MHZ)

6,00 "Micul dejun" - program matinal de știri și informații din actualitatea locală, buletin meteo, buletin rutier, informații utilitare, horoscop, agenda, buletine de știri (7,00, 8,00, 9,00), muzică ● 9,05 "Spre prînz... prin NORD EST" (buletine de știri la orele 10,00, 11,00, 13,00) ● 13,05 "Siesta FM" (14,40 Infosport, buletine de știri la orele 15,00, 16,00) ● 16,05 "NORD EST Magazin" - reportaje, interviuri, relatări din actualitatea locală, transmisii telefonice, știri, informații, can-canuri, muzică (16,45 rubrica "Financiarul"; buletine de știri la orele 17,00, 18,00, 20,00) ● 22,30 "Muzică de catifea" ● 1,00 Music non-stop.

RTV EUROPA NOVA

● Radio - program **6,00-24,00** 6,00 Semnal ● 6,30 Matinal Europa Nova ● 8,45 Avanpremieră ● 11,00 Replay - Informații și noutăți muzicale ● 12,00 Observator - Actualitatea internă și internațională ● 12,10 Dedicații muzicale ● 13,00 De la A la Z ● 13,15 Omnivoce (Cîte ceva pentru fiecare) ● 14,30 Galaxia SF ● 15,40 **100%** Comercial (Breviar economic) ● 17,00 Lumea azi ● 19,00 Revista presei centrale ● 20,00 Electric Café ● 22,00 Top-Sprezece ● 23,00-24,00 Închiderea programului. Buletinele de știri (Infonova) vor fi difuzate din oră în oră, între 6,30-11,30 și 15,30-20,30.

● TV 17,00 Deschiderea programului ● 17,05 Noi, generația tînără: Tema emisiunii - "Cînd, unde și de ce chiulește elevul român?". Din cuprins: Jurnal de vacanță - "Delta Dunării" (ep. 5) ● Reportaj-anchetă la Liceul "Garabet Ibrăileanu" ● Mihai Scărlătescu - Cenaclul "Poesis" ● "Speranțe" ● Muzică ● 18,35 Desene animate ● 19,00 Infonova ● 19,30 "Aurul verde" (ecologie) - "Să salvăm planeta" (doc.) ● 20,00 Videoclip '94 ● 20,30 Partide politice ieșene: PRM ● 20,50 Film serial: "Jiuvaerul coroanei" (ep. 1), prod. S.U.A., cu: Joe Penny și Lisa Hartman ● 22,20 Lumea filmului ● 22,45 Euromusic ● 23,00 Închiderea programului.

SERILE REVISTEI "DACIA LITERARĂ"

Muzeul Literaturii Române organizează la Casa Pogor, la ora 17,00, în cadrul clubului "Junimea", Serile revistei "Dacia literară".

RADIO IAȘI

6,00 Diminețile noastre ● 9,00 Știri ● 9,05 Radiosfera ● 13,00 Radiojurnal București ● 13,20 Jazz în comentariu și sunet ● 14.00 Întîlniri pe unde medii ● 16,00 Radiojurnal 16,10 Radiograme ● 18,00 Știri ● 18,05 Corespondența radio - muzică ușoară ● 18,30 Corespondența radio - muzică populară ● 19,00 Știrile serii - meteo ● 19,10 Pe-un picior de plai - vetre folclorice 19,40 Vedete în recital 20,00 Farmecul operetei ● 20,30 Armonii corale 21,00 Evenimentele zilei ● 21,20 Albumul cîntecului francez

SPITALE DE GARDĂ

Spitalul "Sf. Spiridon" (tel 142730), Clinica II medicală, Spitalul de urgențe (tel. 140690), Maternitatea "Elena Doamna" (tel. 146570)

FARMACII DE GARDĂ

Farmacia nr. 2 Piața Unirii, tel 116029

CINEMATOGRAFE

Cinematograful "Victoria" (tel.: 112502) 28.I. - 3.II. 1994, orele 9; 11; 13; 15; 17; 19: **"Sechestrați în larg"**. Producție S.U.A., 1992, thriller cu Steve Seagal. Premieră.

Cinematograful "Republica" (tel: 114327) 28.I -3.II.1994, orele: 9; 11; 13; 15; 17; 19: **"Un commando în deșert"**. Producție S.U.A., 1991. Film de aventuri gen "commando". Premieră.

Cinematograful "Copou" (tel.: 145738) 28.I - 3.II.1994, orele: 9; 11; 13; 15; 17: **"Robin Hood. Bărbați în izmene"**. Producție S.U.A., 1993. Parodie de Mel Brooks; 28.I. - 3.II. 1994, ora 19,00: **"Cîndva, pe aici, curgea un rîu"**, producție S.U.A., 1992, Dramă. Regia: Robert Redford. Premiul Oscar 1993 pentru cea mai bună imagine. Premieră.

Cinematograful "Dacia" (tel.: 164740) 28.I. -3.II.1994, orele: 9; 11; 13; 15; 17; 19: **"Predator 2"**, producție S.U.A., 1990. Thriller polițist cu tentă SF-horror.

Cinematograful "Tineretului" (tel.: 117178) 01 - 03.II.1994, orele: 9; 11; 13; 15; 17; 19: **"Plăcerea dragostei"**. Producție Italia 19987 Film erotic.

Videoteci:

- Sala mică a cinematografului "Republica" (orele: 10; 12; 14; 16; 18; 20);
- Sala din str. Sf. Andrei nr.17 (orele: 9; 11; 13; 15; 17; 19).

MICA PUBLICITATE

AUTO-MOTO

● Vînd Dacia 1310, fabricație 1985, motor 1400, stare perfectă de funcționare. Preț fix, 2000 mărci sau echivalent lei. Tel. 156021, între orele 18,00-20,00. (646)

● Vînd autocamion Saviem, 8,5 tone, carosată cu prelată, și IFA L.50, tip TIR, cu prelată. Tel. 093631929, Piatra Neamț. (664)

ELECTRONICE

● S.C. UNICAS S.R.L., Magazin Electrice, din str. Eternitate nr. 4, Podul de fier, desface, la cele mai mici prețuri din Iași, televizoare alb-negru, mărcile: Sirius, Sirius-Dallas, Sport.

CASE, TERENURI

● Vînd (schimb cu o garsonieră, plus rest plată, negociabil) 1.200 m.p. teren construibil, situat în Șos. Bîrnova nr. 112. Relații la telefon 164248, după ora 20,00.

● Vînd teren, cca. 5000 mp, str. Trei Fîntîni, cu casă în construcție, 2 USD/mp. Tel. 177563.

VÎNZĂRI

S.C. CIDU S.R.L. Iași, Str. Republicii nr. 40, vinde

aragaze 4 ochiuri tip Satu Mare.

Relații la telefon 130561.

● Vînd mașini Popcorn, care folosesc ingrediente autohtone. Relații la telefon 124898. (007934)

CUMPĂRĂRI

Cumpărăm

CÎNTAR
cu platformă, tip mesagerie, de 50 kg sau 100 kg.

Tel. 172557 sau 143224, între orele 8.30-17.00.

ÎNCHIRIERI

● Închiriez apartament 2 camere, mobilat, telefon, TV-cablu, zona Tătărași. Tel. 116195, între orele 10,00-14,00. (666)

PIERDERI

● Pierdut setter irlandez, mascul maron-roșcat, recompensă. Tel. 171633, după orele 15,00. (653)

● Pierdut certificat de calificare, seria I, nr. 162713, pe numele Zabre Ovidiu. Îl declar nul. (667)

OFERTE SERVICII

Execut
LUCRĂRI DACTILOGRAFIE.
Telefon 129204.

● Excursii Germania, Franța, Italia. Tel. 093/153161; 093/114123; 093/134163, Bacău. (427)

● Profesionist, lucrări color garantate. Developări, copieri, comenzi la domiciliul clientului. Tel. 119081. (487)

● Execut lucrări dactilografie. Rapid, corect, negociabil. tel. 140400

LOCURI DE MUNCĂ

● Angajăm student, cu plata procentuală, pentru difuzarea unei reviste școlare. Rugăm telefonați zilnic la 174823 - dimineața și 142754 - seara, după orele 20,00.

● S.C. DINCO-COM S.R.L., cu sediul în str. Bucșinescu nr. 40, angajează trei vînzătoare cu pregătire de vînzători produse din carne sau vînzătoare produse alimentare, vîrsta 18-25 ani. Astăzi, între orele 8,00-10,00.

S.C. IAȘITEX S.A. Iași

angajează prin concurs

economiști,
absolvenți ai învățămîntului superior, pentru activitățile: financiar, contabilitate, prețuri, cu domiciliul stabil în Iași.

Relații suplimentare la tel. 136760-270 sau 182.

S.C. NUTRIMOLD S.A. Iași
Calea Chișinăului nr. 41
telefon 131990

angajează prin concurs

ȘEF FERMĂ ZOOTEHNICĂ pentru ferma PROBOTA.
Condiții:
- Studii superioare zootehnice sau medicină veterinară;
- Vechime minimum 5 ani în zootehnie.
Relații suplimentare la sediul societății.

INSPECTORATUL PENTRU CULTURĂ AL JUDEȚULUI IAȘI

organizează concurs, la data de 15 februarie 1994, pentru ocuparea postului de

INGINER CONSTRUCȚII (CIVILE)

Înscrieri și relații suplimentare la sediul inspectoratului pentru Cultură Iași, Bd. Ștefan cel Mare și Sfînt nr. 69, telefon 112260 sau 135060 interior 309.

S.C. "ALIMENTARA" S.A.

încadrează:

- *1 legător-cartograf* - cu vechime în specialitate;
- *1 tractorist* - posesor al permisului de conducere corespunzător.

Informații suplimentare la telefon 116650 interior 110 sau la sediul societății din Str. Anastasie Panu 1A.

DIVERSE

R.A. APELE ROMANE Iași
Str. Văscăuțeanu nr. 10, tel. 144710; fax 140013

execută

- **ALIMENTĂRI CU APĂ** prin foraje
- **STUDII ȘI LUCRĂRI GEOTEHNICE** pentru construcții civile și industriale

● Firmele și persoanele particulare care doresc să sprijine prin donații, sponsorizări, coproducție sau sume publicitare gazeta săptămînală "Liceenii", sînt rugate să telefoneze zilnic la 142754, seara, sau 153880, seara, după orele 20,00.

● Comitetul de inițiativă pentru Fundația "Liceenii" continuă înscrierea de membri. Persoanele interesate sînt rugate să telefoneze zilnic la 153880 și 142754 - după orele 20,00.

● Societatea Comercială "Delicia" S.R.L. Iași anunță că, începînd cu data de 2.03.1994, va practica un adaos comercial de pînă la 180%, inclusiv. (657)

● S.C. MODEST-P.I.V. S.R.L. Iași anunță intenția de majorare a adaosului comercial la 30% cu-gros și la 50% cu amănuntul, începînd cu data de 5.03.1994. (659)

FELICITĂRI

● Fiii cei dragi și prietenii cei buni îi urează d-lui Vasilică Popa "Mulți ani buni" și mai ales fericiți, cu ocazia aniversării zilei de naștere. P.S. Și să mai învețe ceva biliard.

Multă sănătate, fericire și un sincer
LA MULȚI ANI!

pentru
Maria Marin (Valea Lupului),
la împlinirea celor
55 de ani, din
partea fiicelor, fiilor, nurorilor, ginerilor și a nepoților.

Sincere felicitări!

DECESE

● **Fiicele, dr. Doina Popa, prof. Iulia Popa anunță cu durere încetarea din viață, după o lungă și grea suferință, a iubitului lor tată, IOAN POPA. Înmormîntarea va avea loc joi, 3.02.1994, ora 13,00, la cimitirul Eternitatea. (661)**

CONDOLEANȚE

● **Familia profesor Gheorghe Rusu este alături de profesor universitar doctor Eusebie Zbranca la dureroasa dispariție a surorii sale Arghiruța, la vîrsta de numai 53 de ani. Sincere condoleanțe și Dumnezeu s-o ierte.**

● **Colegele de la Catedra de Limba și Literatura Română și elevii clasei a VIII - a B, de la Școala generală nr. 16, sînt alături de d-na prof. Valeria Apostol în aceste momente de adîncă tristețe și-i transmit condoleanțe.**

● **Colegele de la Catedra de Limba și Literatura Română și elevii clasei a VIII - a B, de la Școala generală nr. 16, sînt alături de d-na Georgeta Frunză la greaua pierdere suferită și-i transmit condoleanțe.**

● **Din partea serviciului Investiții, din cadrul R.A. Locuința, sincere condoleanțe familiei Știurcă pentru pierderea soțului și tatălui, ing. ȘTIURCĂ PETRU. Regrete eterne! (668)**

● **Familia ing. Lucreția și Virgil Nestor se alătură durerii colegei dr. Doina Popa, transmițîndu-i sincere condoleanțe pentru pierderea suferită. (662)**

● **Dr. Cristina Cordoneanu regretă dispariția distinsului om care a fost IOAN POPA și este alături de fiicele acestuia, dr. Doina Popa și prof. Iulia Popa, în aceste momente de grea suferință. (663)**

● **Colegii de la Serviciul prolectare, din R.A. Locuința Iași, deplîng dispariția prematură a bunului coleg și prieten ȘTIURCĂ PETRU. Condoleanțe familiei îndurerate.**

Sindicatul Liber "Metalurg Fortus" Iași anunță cu nemărginită durere decesul celui ce a fost, e și va rămîne veșnic în memoria celor care l-au cunoscut pe

VUZA DUMITRU

și transmite familiei îndoliate sincere condoleanțe. Moartea nemiloasă l-a luat fulgerător dintre cei dragi. Dumnezeu să-l ierte.

● **Colectivul Laboratorului de Medicina Muncii, din ISPCM Iași, este alături de colega dr. Doina Popa în durerea pricinuită de pierderea tatălui. Alese condoleanțe familiei îndurerate. (660)**

COMEMORĂRI

● **Se împlinește un an de cînd s-a stins din viață, la numai 33 ani, scumpul nostru soț și tată, VICTOR SPIRIDON. Soția - Rodica și fiica - Victoria Georgiana nu îl vor uita niciodată.**

● **Veșnică și recunoscătoare amintire, iubitei noastre mame EUFIMIA MACRI la doi ani de la trecerea în neființă. Îndurerați o plîngem și o regretăm. Slujba religioasă de pomenire se va oficia astăzi, la biserica Sf. Vasile . Un pios omagiu pentru sufletul său nobil.**

MULȚUMIRI

● **Soția, fiica și fiul mulțumesc prietenilor și colegilor de la Institutul de Fizică cît și celorlalți ce s-au aflat alături de ei la marea durere pricinuită de decesul fulgerător al celui care a fost un soț și tată iubitor, fiz. VASILE APETREI. (654)**

● **Mama, sora, frații, cumnatele și cumnatul mulțumesc tuturor celor care au fost alături de ei la marea durere pricinuită de decesul fulgerător al scumpului lor fiu, frate și cumnat, fiz. VASILE APETREI. (655)**

Familia îndurerată mulțumește pe această cale colegilor de serviciu, precum și tuturor celor care au fost alături cu sufletul și prin prezență la dispariția celui care a fost scumpul lor soț, tată și bunic

GRIGORIE COSTEA

Nu-l vom uita niciodată.

Veronica Varlam și dr. Horațiu Varlam mulțumesc din suflet salariaților Direcției Județene de Telecomunicații, rudelor, prietenilor și tuturor celor care au fost alături în momentele de imensă durere pricinuite de pierderea neașteptată a iubitului lor VICTOR VARLAM

I.I.R.U.C. S.A. Sucursala 35 Moldova
vă oferă din stoc la prețuri deosebit de avantajoase următoarele echipamente:

- Case de marcat electronice ROHTECH și ELKA 82
- Cîntare electronice
- Calculatoare PC 286, 386, 486 ICL și EVEREX
- Imprimante EPSON și SIEMENS
- Copiatoare SHARP, CANON, RICOH și MITA
- Telefaxuri PANASONIC
- UPS-uri 400 W
- Calculatoare de birou cu bandă și afișaj
- Calculatoare personale HC 91
- Televizoare color "POLARIS"

se asigură service în garanție și post-garanție precum și materiale consumabile contra-cost

Relații la telefoanele 145985, 147359 sau la magazinele noastre din Str. Gv. Muzicescu 10 și Str. Carpați, bl. 919, parter.

nou

LIVRĂM PROMPT LA DOMICILIU
În maxim 48 de ore veți primi comanda, la adresa solicitată de pe raza Municipiului Iași, **doar telefonînd la numărul 172557/17.**

CURS RAPID DE LIMBA ENGLEZĂ

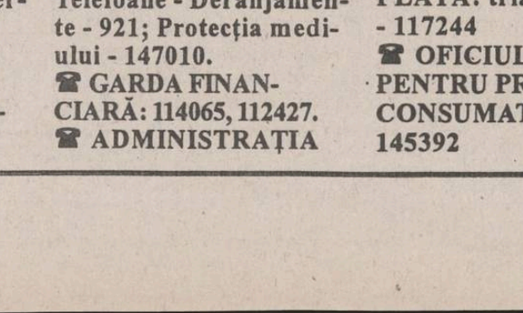

Posibilitatea cunoașterii unei alte limbi vă deschide o nouă lume.

Puteți dobîndi această cunoaștere folosind cursul de limbă engleză: LINGUAPHONE, recunoscut de Universitatea din Oxford și produs în Anglia.

Format din două manuale și patru casete audio, cursul este unul din cele mai perfecționate mijloace concepute vreodată pentru predarea limbii engleze.

Elaborat de profesori experimentați recunoscuți ca experți în domeniul limbii, înțelegîndu-i toate aspectele și fiind foarte documentați în ceea ce privește cultura propriei lor națiuni, cursul reușește să atenueze toate dificultățile care ar putea sta în calea progreselor dumneavoastră.

Metoda de lucru a acestui LINGUAPHONE este ușor de urmat și acordîndu-i jumătate de oră pe zi, puteți să parcurgeți și să stăpîniți cunoștințele întregului curs în mai puțin de douăsprezece săptămîni.

Compania de Publicitate "NORD-EST" vă pune la dispoziție acest curs la prețul de 68.000 lei.

Numerele 1- 8 din 1993 ale revistei **Gazeta Matematică,** la cel mai mic preț - 2.900 lei.

Pentru iubitorii literaturii SF

PRIZONIERUL PLANETEI MARTE
și continuarea sa
RĂZBOIUL VAMPIRILOR
reprezintă cea mai stranie și tulburătoare operă inspirată de Planeta Roșie.

Scriitorul Gustave Le Rouge a creat în aceste două romane ființele X: invizibile și misterioase.

Puteți citi povestea lor doar cu ajutorul nostru.

Puteți obține ambele volume contra sumei de 2.000 lei.

TELEFOANE UTILE

☎ SALVARE: 961
☎ POMPIERI: 981
☎ POLIȚIE: Inspectoratul Județean 146666, 140720, 146840; Municipiu - 146850; Serviciul Circulație - 140070.
☎ AGENȚIA C.F.R.: 147673
☎ INFORMAȚII GARĂ: 146333
☎ AUTOGARĂ: 146587
☎ TAXICOM, dispecerat: 953, 146593
☎ AGENȚIA TAROM: 115239
☎ INFORMAȚII AEROPORT: 178126
☎ STAȚII PECO: Baș Ceauș - 176865; Aurel Vlaicu - 175812; Bucium - 132891; Crișan - 112182; Păcurari - 164142; Sărărie - 147480.
☎ DISPECERATE: R.A. Gaz-Metan - 141737; R.A. Apă-Canal - 142451; Renel - 147070, deranjamente - 147070; Termoficare - 141956; R.A. Locuința - 112434; Telefoane - Deranjamente - 921; Protecția mediului - 147010.
☎ GARDA FINANCIARĂ: 114065, 112427.
☎ ADMINISTRAȚIA FINANCIARĂ: 143030
☎ NOTARIAT: 147574
☎ TRIBUNAL: 146300
☎ PROCURATURĂ: 146630
☎ CAMERA DE COMERȚ: 117757
☎ CENTRUL MILITAR JUDEȚEAN: 146370
☎ HOTELURI: Moldova - 142225; Traian - 143330; Unirea - 142-110; Sport - 137817.
☎ POLICLINICA CU PLATĂ: triaj informații - 117244
☎ OFICIUL JUDEȚEAN PENTRU PROTECȚIA CONSUMATORILOR: 145392

Monitorul / monitorul expres
Str. Smîrdan nr. 5 ■ Tel. 17.25.57 (centrala) ■ Fax 14.45.77
■ REDACTOR ȘEF - Dan Radu
■ REDACTOR ȘEF ADJUNCT - Ovidiu Șimonca
SEFI DEPARTAMENTE:
■ Eveniment local: Toni Hrițac (int. 21)
■ Eveniment național și internațional: Cristian Racu (int. 19)
■ Economic: Costel Stroescu (int. 24)
■ Cultură: Doria Popa (int. 19)
■ Sport: Eugen Florescu (int. 18)
■ Redactor de serviciu: Ion N. Oprea (int. 20)
■ Fotoreporter: Constantin Plop
■ Grafică: Lucian Amarii, Daniel Melinte.
■ Publicitate: Silvia Miller (int. 16)
■ Producție: Tudor Agavriloaei (int. 26)
■ Difuzare: Mihai Tudose (int. 15)
■ Contabilitate: Antoneta Filip (int. 13)

NORD-EST PRESS
- agenție de presă -
Str. Smîrdan nr. 5 ■ Tel. 17.25.57 (centrala) ■ Tel/Fax 14.47.76
■ EDITOR: Mona Dîrțu ■ Redactor: Dana Scripcă ■

EDITOR
NORD - EST s.r.l
Str. Smîrdan nr. 5 ■ Tel. 17.25.57 ■ Fax 14.45.77
Director general: ALEXANDRU LĂZESCU
Director literar artistic: FLORIN ZAMFIRESCU
Director de marketing: CEZAR CALUSCHI
Director executiv: GABRIEL RUSU

ABONAMENTELE se pot face la orice Oficiu Poștal din țară. MONITORUL figurează în catalogul Presei interne la poziția 838.
TIPAR OFFSET: MULTIPRINT, Iași str. Sf. Lazăr nr. 49

UNGHIUL DE TRAGERE

Călare pe-un cîine

Val CONDURACHE

În amintirile noastre încep să se strecoare, odată cu trecerea vremii, și amintirile celor de lîngă noi, ba uneori ni se întîmplă ca ele să devină mai vii, mai puternice decît imaginile pe care le-am păstrat din viața pe care am trăit-o.

Aș vrea să vă vorbesc despre una din ele. Satul în care s-a întîmplat nu pot să mi-l imaginez. N-am fost niciodată acolo. Văd doar un drum șerpuitor, prăfos, în pulberea albă a verii, cîțiva copaci răsfirați de-a lungul drumului, cîteva porți obișnuite, de țară, cu bănci din lemn alături și, în căldura de amiază ori (asta se întîmplă mai rar, cînd îmi amintesc de amintirea altcuiva) în răcoarea amurgului, un cîine mare, alb și lățos, călărit de-o fetiță. Cîinele o poartă în spate ca un cal din poveste, dintr-un capăt în altul al satului, urcă dealul care duce spre sud și iese spre tăpșanul mărginit de-o pădurice. La marginea drumului și pe cîmp vîntul poartă scaieți albăstrui-vișinii.

Cu toate că nu văd pe nimeni în preajma ciudatei arătări, știu că adulții și copiii din sat se feresc de cîine, care nu recunoaște pe nimeni altcîneva, decît pe fetița din spatele lui.

Nimeni nu îndrăznește să se apropie de el (probabil că de aceea nici nu văd pe nimeni pe aproape, toți stau ascunși după ferestre!) de teamă.

Copilul și cîinele ies din drum, o iau peste cîmp, unde copilul descalecă o clipă să miroase ierburile laolaltă cu cîinele alb. Vîntulețul bate, scaieții foșnesc de parcă ar fi vii. Poate că de aceea copilul nu aude șarpele care se apropie lipit de pămînt ca un fir de apă. Cîinele ciulește o ureche, gîtul lui tremură, șarpele sare să muște fetița, dar cîinele uriaș de aceea este acolo, ca s-o apere de șarpe. Șarpele îl mușcă pe cîine, cîinele sfîșie șarpele, apoi aleargă spre orizont, de parcă ar fi dus și el de vînt, ca un puf de păpădie.

Copilul se întoarce acasă ca o armată învinsă, bunicul pleacă spre seară în căutarea cîinelui, luna sticlește pe cer, de departe se aude un cîine schelălăind, poate e cîinele fetiței, poate e altul, apoi luna e mîncată de vîrcolaci, se face întuneric beznă peste sat și în amintirile mele primite de la altcineva ■

Femeile atacă în forță

■ *interviu cu HILLARY CLINTON, prima doamnă a Statelor Unite*

Călcînd pe urmele lui Hillary, femeile intră în forță în administrația Clinton. Prietenă din copilărie, colegă de facultate, militantă feministă și figură istorică a partidului democrat, Hillary l-a purtat pe Clinton spre putere. Ascensiunea soțiilor de președinți la Guvernare a fost recompensa competenței lor, precum și a sprijinului acordat de cele aproape 56% din femei - record istoric - care i-au votat pe democrați.

- Ce semnifică pentru femei faptul că ați ajuns la Casa Albă?

- Sîntem confruntate cu probleme de generații, cu probleme de ordin social, care, pentru o mare parte a femeilor, ating în esență problema rolului și responsabilităților lor. Multe din probleme apar datorită schimbărilor și apar atît în viața profesională, cît și în cea particulară. Dar nici un consens clar nu a fost stabilit în ce privește definirea rolului exact al bărbatului și al femeii. Acest an rămîne totuși foarte excitant. Mulți dintre americani și-au pus din nou întrebări legate de aceste diferențe.

- Vorbiți-ne despre rolul dvs. de primă doamnă a Statelor Unite.

- Trebuie ca americanii să fie deja la curent cu activitățile și cu modul de gîndire de la Casa Albă. Rolul meu este de a face posibil un dialog între ei și noi. Noi trebuie să încurajăm eforturile lor, să rămînem receptive la toate propunerile. Astăzi totul este posibil!

- Criticii v-au descris ca o femeie de caracter.

- Societarea americană rămîne profund devoratoare. A spune despre o femeie că are caracter este un clișeu. Dar știți că adesea femeile sînt reduse la clișee.

- Nu ați intervenit public prea mult între data de 3 noiembrie, ziua alegerii soțului dvs., și data de 20 ianuarie, ziua investirii sale. De ce?

- Am organizat ample conferințe cu privire la drepturile copiilor, pasiunea mea de 25 de ani. Nu mi-a fost frică să spun ceea ce gîndesc în timpul campaniei. Presa locală singură a acoperit aceste evenimente. M-am simțit dezorientată în momentul cînd mi-au spus: "Nu sînteți atît de ofensivă."

- Ați păstrat tăcerea în legătură cu viitorul dvs. rol.

- Nu a sosit încă momentul de a explica ce voi face la Casa Albă. Am vrut să las ca lucrurile să evolueze.

- A fost criticată mult puterea dvs. de caracter?

- Multe persoane au încercat să-mi lipească o etichetă de politician fin și diplomat. Pentru a evita toate confuziile, am decis, împreună cu Bill, de a spune tot adevărul: drogurile, Vietnamul, infidelitatea sînt problemele care mă preocupă.

- Cum vedeți vîrsta de 50 de ani pentru o femeie?

- Cred că femeile la această vîrstă devin determinante. Am încercat să aplicăm toate mijloacele sociale, medicale, economice, de 20-30 de ani încoace, în probleme cum ar fi: avorturile, ajutorul pentru tinerele mame, egalitatea salariilor... În tot acest timp femeile au vrut să fie sigure pe destinul lor. Femeile vor, de asemenea, să fie implicate în viața socială sau politică. A lua parte la marile schimbări este ambiția noastră.

- Cînd o femeie se prezintă, ea vrea să facă dovada că este la fel de puternică ca un bărbat și, în plus, are mare grijă de imaginea pe care o creează.

- De la vîrsta de 13 ani am lucrat în toate vacanțele de vară. Mi-am urmat toate activitățile pe care le-am dorit de-a lungul Universității, apoi la școala de drept. Eu cred că femeile au fost totdeauna supuse testelor. Aceasta, atît în interiorul casei, cît și în exterior. Este o față pe care noi trebuie să o purtăm, aceasta datorită multiplelor situații la care trebuie să ne adaptăm, fără a fi pregătite în prealabil, dar la care trebuie să ne aducem contribuția proprie.

- Multe femei vor să se identifice cu cariera și imaginea dvs. Ce părere aveți despre aceasta?

- Încerc să fiu eu însămi, să mă simt în largul meu în activitățile pe care le desfășor. Important este să nu abdicăm de la propria noastră personalitate.

- Ce credeți despre Barbara Bush?

- A fost foarte amicală și caldă de-a lungul anilor.

- Dacă nu ar fi fost diferența de 20 de ani între dvs., credeți că Barbara vi s-ar fi părut la fel?

- Ea a preferat să joace rolul de mamă și eu îi respect această alegere. Anumite "guri rele" afirmă că ea nu a vrut niciodată să participe la luarea deciziilor, nici chiar la început.

- Chelsea, fiica dvs., are 13 ani, a primit o educație obișnuită. Astăzi sînteți la Casa Albă. Credeți că viața ei se va schimba?

- Nu sîntem încă în măsură de a analiza experiențele pe care le trăiește, dar vom face tot ceea ce ne stă în putință pentru ca ea să nu aibă o situație privilegiată. Noi nu vrem ca ea să fie izolată de tinerii de vîrsta ei, dar nu am stabilit încă reguli precise. **(traducere de Daniela BUZDUGAN)**

Psiho-test

Sînteți o persoană sociabilă?

Zilnic, fiecare dintre noi venim în contact cu diverse probleme: un prieten ne cere sfatul, un membru al familiei trece prin momente dificile sau la serviciu apar conflicte între colegi. Comportamentul pe care o persoană îl poate adopta, în astfel de situații, este fie o angajare aproape totală în cazul respectiv, încercînd orice pentru a-l soluționa, fie o retragere, pur și simplu, în sine, departe de tumultul vieții cotidiene. Dumneavoastră cărei categorii îi aparțineți? Un posibil răspuns la această întrebare vă oferă testul de mai jos. Important este să răspundeți prin "Da" sau "Nu", cît mai sincer și spontan, la chestionarul următor.

1. Nicăieri nu mă simt mai bine ca acasă.

2. Îmi plac oamenii pe care îi cunosc.

3. În general, sînt de părere că fiecare om încearcă să fie amabil.

4. Întotdeauna am preferat să vizionez un film acasă decît să merg la cinematograf.

5. Cînd prietenii mei organizează, la petreceri, jocuri de societate, găsesc că este mult mai distractiv dacă la acestea participă toți invitații.

6. Mi-ar place ca în fiecare seară să iau masa la restaurant.

7. Dacă aș fi milionar, în primul rînd, aș dona o sumă mare de bani unei societăți de binefacere.

8. De mult m-am convins că cel mai bun prieten al meu este cartea.

9. Dacă ar fi să o iau de la capăt, mi-aș alege o profesie din domeniul relațiilor cu publicul.

10. Prietenii care au probleme vin la mine pentru că știu că sînt o persoană care'îl ascultă și tace.

11. Duminica, aproape întotdeauna, o petrec privind televizorul.

12. Reușesc să mă simt bine în cele mai diferite medii sociale.

13. Sărbătorile le petrec, întotdeauna, cu familia și prietenii.

14. Îmi organizez în așa fel timpul, încît să am posibilitatea de a merge în fiecare sîmbătă seara la discotecă.

15. Sînt convins(ă) că în spatele oricărui serviciu pe care ți-l face cineva există un interes.

Pentru calcularea punctajului, acordați cîte un punct pentru fiecare răspuns "Da" la întrebările 2, 3, 5, 6, 7, 9, 12, 13 și 14 și cîte un punct pentru fiecare răspuns "Nu" la întrebările 1, 4, 8, 10, 11 și 15.

■ 0-4 puncte

Se spune că sînteți un solitar. În general, vă place mai mult singurătatea, căci, în compania celorlalți, nu vă simțiți întotdeauna în largul dumneavoastră. Preferați să vă dedicați timpul liber hobby-urilor pe care le aveți și mai puțin prietenilor care, cîteodată, nu vă înțeleg.

■ 5-9 puncte

Sînteți o persoană echilibrată social. Nu exagerați în nici un fel. Sînteți capabil să vă simțiți minunat în grupul dumneavoastră de prieteni, dar, în același timp, găsiți și momente pentru a vă dedica în exclusivitate pasiunilor.

■ 10-15 puncte

Sînteți un extravertit prin excelență. Aproape că urîți singurătatea. Nu vă simțiți bine decît în societate, dumneavoastră fiind considerat de către ceilalți un veritabil pol al atracției. Mereu sînteți căutat de prietenii aflați în suferință, căci, în mod cert, le veți readuce zîmbetul pe buze. **(realizat de Agatta DRĂGULESCU)**

HOROSCOP

BERBEC
(21 mart. - 20 apr.)

Cu toate că vă este greu, recunoașteți-vă greșeala, dar nu de formă. Intenția bună nu vă scuză în nici un fel. În dragoste vă acordați prea multe circumstanțe atenuante.

TAUR
(21 apr. - 20 mai)

Sînteți vinovat în mare parte de jena financiară în care vă aflați. Cine nu riscă, nu cîștigă, este adevărat, dar dumneavoastră riscați cam des.

GEMENI
(21 mai - 21 iunie)

Afacerile vă merg destul de bine, dar sînteți excesiv de prudent(ă). Nu trebuie să săriți peste cal, dar nici să vă temeți la fiecare pas de faliment.

RAC
(22 iun - 22 iul.)

E greu să reparați ce ați stricat la nervi. Impulsivitatea v-a adus destule ponoase. În dragoste, scuzele tîrzii nu mai valorează nimic.

LEU
(23 iul. - 22 aug.)

Vă impuneți într-un moment important și delicat al carierei dumneavoastră. Dacă ați fi fost mai circumspect, ați fi putut evita o situație neplăcută.

FECIOARĂ
(23 aug. - 22 sept.)

Orgoliul vă face să suferiți umilințe mai mari. Treceți peste animozitățile existente și încercați să alimentați o relație care se arată promițătoare.

BALANȚĂ
(23 sept. - 22 oct.)

Dacă nu respectați regula jocului, puteți să pierdeți cu toate atuurile în mînă. Reconsiderați-vă atitudinea față de unii prieteni.

SCORPION
(23 oct. - 21 nov.)

Extremismul e bun numai în situații-limită. Lipsa de tact vă aduce dușmani nedoriți. În dragoste, sentimentul zădărniciei vă însingurează.

SĂGETĂTOR
(22 nov. - 21 dec.)

Lăsați la o parte mîndria în dragoste. Vă încăpățînați să nu vă recunoașteți greșeala într-un moment în care, cu bunăvoință, ați avea numai de cîștigat.

CAPRICORN
(22 dec. - 19 ian.)

Spiritul de observație vă salvează dintr-o situație delicată. Puteți să vă angajați cu toate forțele în proiectul pe care l-ați inițiat.

VĂRSĂTOR
(20 ian. - 18 febr.)

Despărțirea de prietenii cu care ați colaborat pînă acum nu v-a descumpănit, ci v-a întărîtat. Nu este momentul să priviți în urmă.

PEȘTI
(19 febr. - 20 mart.)

Încercările la care ați fost supus au fost trecute cu bine. Important este să nu socotiți conturile încheiate și să vă continuați proiectele cu aceeași tenacitate.

LEGENDA:

- vă paște ghinionul
- prudența e mama înțelepciunii
- n-aveți nimic de pierdut
- șansa vă surîde

POȘTA HOROSCOP

Și părinții au nevoie de sfaturi

Mădălina Anton: Copilul Leu nu este greu de crescut dacă încetați să-l tratați ca pe-un copil. Deși rămîne copilăros pînă foarte tîrziu, continuînd să prefere joaca la o vîrstă cînd alții încep să se joace de-a dragostea, personalitatea i se dezvoltă de foarte devreme, plăcîndu-i mult să participe la discuțiile adulților. E curios de tot ce se întîmplă în jurul lui, dar firea optimistă și încrezătoare îl face să pună binele întotdeauna înaintea răului. Fără a fi bruscat, e bine să i se deschidă ochii asupra oamenilor, pe care el îi tratează pînă foarte tîrziu cu o naivitate cutremurătoare. Poate fi înșelat, ademenit în curse, tras pe sfoară, tras de limbă. El spune tot primului venit. Se ferește să vorbească despre lucruri intime, despre viața de familie, dar e în stare să arate primului venit că locul în care cei din familie ascund cheia de la intrare e în burlan.

Minte numai în caz de nevoie, ca să scape de o pedeapsă pe care o știe aspră. Nu suportă să i se facă morală, pentru că, atunci cînd greșește, este foarte aspru cu el însuși, nu și-o poate ierta. Îi este atît de rușine de el însuși, încît simplul fapt, că în afară de el mai știe cineva de prostia pe care a făcut-o, îl scoate din fire. Dacă știți să-l luați, face mărturisiri complete. Dacă-l acuzați, va începe să se ascundă. Și, mai ales, nu suportă să fie certat, făcut de rîs de față cu alți copii ori cu adulți străini. Dacă tot v-ați hotărît să-i faceți o morală, aplicați-o între patru ochi. Și, dacă suportă într-o măsură pedeapsa morală, pe care o consideră, uneori, meritată, pedeapsa fizică îl înrăiește peste măsură. Dacă-i aplicați corecții fizice repetate, este în stare să fugă de acasă.

Nu strică să-l lăudați, măcar din cînd în cînd, pentru ceea ce face bun. Vă va asculta cu multă atenție, dar și cu suspiciune. Nu e convins că nu o faceți doar ca să-l încurajați. Vă crede numai atunci cînd știe și el că a făcut ceva bun. Confirmarea calităților sale nu-l face îngîmfat, ci îi dă siguranța de sine de care are nevoie. Cu toate că este de mic un luptător, copilul Leu e stînjenit cînd se află în fața unui public ostil ori în fața unor examinatori. Cînd, în schimb, i se arată simpatie, dă tot ce are mai bun.

În sfîrșit, copilul Leu trebuie învățat să știe să piardă, mai întîi la jocurile copilăriei. Fire ambițioasă, dominatoare, nu admite îngîmfarea sau o înghite cu greu. Cum viața nu e făcută numai din triumfuri, e bine să știe să piardă fără să mai dea și alte satisfacții învingătorului.

AMADEUS

Ba-i sucită, ba-nvîrtită

ORIZONTAL: 1) Sucit accidental ● Florea Barbu. 2) Face făină prin învîrteli ● Urzeala învîrtită pe sul. 3) Pseudonim al lui Ion Luca Caragiale ● Un fel de șurubărie (fig.). 4) Ușor de învîrtit pe degete ● Întortocheate. 5) 31 la cotitură! ● Se învîrt în jurul soarelui. 6) Localitate în Olanda ● Pumnal. 7) Sucită de tot ● Fluviu de coastă în Italia. 8) Formă a pronumelui personal ● Uzat de prea multe învîrteli. 9) Toane de om sucit. 10) Pe jumătate arse! ● Unul care începe învîrtelile. 11) Un fel de șurubării necinstite ● Timpul în care pămîntul se rotește în jurul soarelui (pl.).

VERTICAL: 1) Sucire de minte. 2) Produse de panificație răsucite (dim.) ● Răsucit la coafură. 3) Au mersul sucit ● Obiecte pe care de obicei se sucește. 4) Răsucire pe terminate! ● Primii pași de vals! ● Vechiul nume al turei la jocul de șah. 5) Ți-l sucește mirosul greu ● Răsucire în jurul unui punct fix. 6) Abreviere pentru "octombrie". 7) Răsuciri. 8) Ies din mîna gospodinei după sucitor și cuțit ● Rasă de viermi de mătase. 9) Arbore ce are coaja ușor de răsucit ● Învîrtită. 10) Pus în fruntea frunții! ● Sucite, în cele din urmă! ● Suciți la capete! ● Octav Nedelcu. 11) Aparate pe care se răsucesc gimnaștii ● Învîrte! (DICȚIONAR: NATRA; ILC; EES; USO; ROC; ORO.) **(Dimitrie ANTONESEI)**

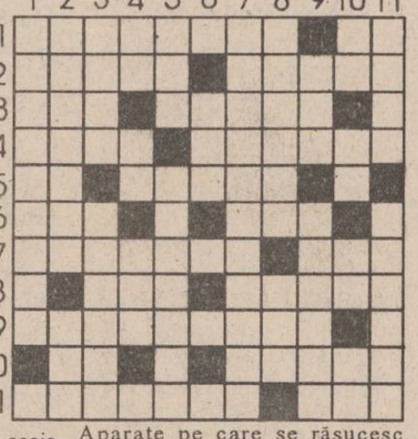

cărți de vizită autocolante ecusoane
foi cu antet vederi felicitări sigle
mărci prospecte invitații reclame
legitimații caractere grafice panouri
design ambalaje design industrial
design ambiental foi volante etichete
calendare proiecte jucării coperți
publicitate la expoziții machete cărți

Compania de publicitate
NORD-EST
1994 nord-est advertising

SENTIMENTAL MONITORUL

"Înger și demon"

"... Am început de pe la 12 ani să am prieteni și de fiecare dată am dat greș: I. era golan, M. era prostuț, N. era prost de-a binelea, V. era bețiv în devenire, D. era prea conștiincios și m-am simțit sufocată de așa-zisa lui dragoste. De fiecare dată a fost doar o atracție de cîteva luni, pînă începeam să mă plictisesc... Și, deodată, am realizat ce vreau - un băiat frumos, foarte inteligent și cu defecte peste care să pot trece... Oricum, am început să caut, să fac cunoștințe și să aleg... A fost aproape un «coup de foudre»..."

În fine, el are tot ce ți-ai dorit și chiar puțin mai mult: **"o sinceritate dezarmantă..."**, sau cel puțin așa ai crezut tu!

"... Am învățat foarte repede (?!) să am încredere în el și, încetul cu încetul, am început să-l iubesc...".

Din păcate, el avusese înaintea ta o prietenă **"... la care a ținut enorm și încă mai ține..."**. Deși se purtase cu el **"groaznic de urît, ceea ce l-a făcut să sufere..."**, se pare că el nu a uitat-o deloc.

După mai multe încercări, ți-ai dat seama că el nu-ți acordase de fapt nici o șansă și, într-un fel, printr-o oarecare delăsare, te-a și părăsit sau măcar nu a mai dorit să dea ochii cu tine.

Ai crezut prea mult în sinceritatea lui de-a dreptul "dezarmantă" și tocmai de aceea ai rămas și fără apărare! Iar dacă el te-a avertizat de la început că nu poate să-ți ofere nimic (toți bărbații folosesc destul de des cuvîntul "deocamdată"...), trebuia să te limitezi ori la un "coup de foudre" ori la o aventură. Cu siguranță, pentru el nici nu a însemnat altceva toată relația voastră și, mai mult decît atît, s-a dovedit a fi și un mincinos: **"... După Revellon, pe care speram să-l facem împreună, ne-am întîlnit în oraș. Am simțit un junghi în inimă: era cu o nouă prietenă?!..."**. Și mie mi se pare ciudat cît de repede s-a consolat! După eșecul pe care l-a avut cu fosta sa prietenă, a procedat ca și tine: a început să caute, a făcut cunoștințe, a ales, dar ... nu te-a ales pe tine. Cred că tuturor acestor "cunoștințe" le spunea același lucru: **"Deocamdată..., nu pot să-ți ofer nimic!"**.

Dacă vrei, poți să mai riști o încercare, folosindute chiar de pretextul banilor pe care i-ai împrumutat. Totul e să te convingi singură că el nu mai vrea să te mai vadă. Aștept o nouă scrisoare.

ANA - MARIA

IAȘI

La Universitatea de Medicină se anunță un nou conflict *(p.2)*

INTERN

INTERVIU ÎN EXCLUSIVITATE CU PURTĂTORUL DE CUVÎNT AL S.R.I.

"S.R.I. nu are nici o legătură cu falimentul jocului CARITAS"

SPORT

Pentru că ambasada Franței a refuzat să-i acorde viza

Adrian Pascal nu a însoțit echipa H.C. Aura la Dijon

JOI
3 FEBRUARIE
1994
An IV,
Nr. 27 (784)
8 PAGINI - 100 LEI

cotidian de informații

Monitorul

Înainte de a anunța Poliția, Salvarea sau Pompierii, sunați la MONITORUL!

Telefon: 17.25.57

Director onorific: AUREL LEON

Redactor șef: DAN RADU

Maiorul Gheorghe Florescu, de la Poliția municipală, a fost trimis în judecată

■ *el este acuzat de ucidere din culpă și riscă o pedeapsă cuprinsă între doi și șapte ani de închisoare*

Parchetul de pe lîngă Tribunalul Militar Iași a finalizat dosarul întocmit maiorului Gheorghe Florescu, de la Poliția Municipiului Iași. Acesta a fost trimis în judecată pentru comiterea infracțiunii de ucidere din culpă. Așa cum am mai arătat în paginile cotidianului nostru, maiorul Florescu se afla, la data de 30 august 1993, pe raza localității Ruginoasa, din Iași, la volanul autoturismului proprietate personală cînd, încercînd să depășească un camion care staționa, a observat un alt autoturism care venea din sens opus. Virînd brusc spre dreapta, mașina polițistului a lovit roțile din partea stîngă spate a camionului, lucru care a dus la proiectarea autoturismului pe contrasens și, imediat, la un impact cu autoturismul lui Visarion Vasiliu, care circula regulamentar. În urma acestui accident, a decedat Vasile Florescu, fratele ofițerului de Poliție, iar fiica acestuia, Iustina, care se afla pe bancheta din față, a suferit leziuni grave ce au necesitat 33-35 de zile de îngrijiri medicale. Chiar dacă organele Biroului Circulație de la Poliția Județului au considerat că nu se impune începerea urmăririi penale împotriva maiorului Florescu, magistrații militari au infirmat această propunere și au declanșat și ei o anchetă.

Cercetările Poliției au arătat, conform expertizei efectuate de conf. Radu Gaiginschi, șeful catedrei "Motoare", de la Facultatea de Mecanică din Iași, faptul că accidentul a survenit ca urmare a unei explozii de cauciuc și nu s-a datorat neatenției conducătorului auto. Expertiza conferențiarului Gaiginschi s-a dovedit a fi însă lipsită de valabilitate pentru că o simplă verificare a scos la iveală faptul că acesta nu era în evidența Comisiei Experților Tehnici, singurii autorizați să facă astfel de servicii justiției. Mai mult decît atît, Visarion Vasiliu ne-a declarat că din mormanul de fiare în care se transformase autoturismul polițistului nu a remarcat decît faptul că roțile erau intacte, deci nici nu putea fi vorba de o explozie de cauciuc.

Astfel, în urma unei noi anchete a procurorilor militari, maiorul Gh. Florescu a fost trimis în judecată, urmînd ca dosarul său să fie judecat de Tribunalul Militar Teritorial București. Codul Penal în vigoare pedepsește infracțiunea de care este acuzat Gh. Florescu cu pedeapsă de la doi la șapte ani închisoare. Pînă la judecarea cauzei, acesta a rămas ofițer activ în cadrul Poliției Municipiului Iași.
(Ovidiu SCUTELNICU)

"Fețele negre" vor să declanșeze greva generală pe 14 februarie

■ *minerii au ieșit ieri nemulțumiți de la întîlnirea cu premierul Văcăroiu*

La ieșirea din Palatul Victoria, Miron Cosma, conducătorul unei delegații de aproximativ 50 de lideri ai Federației Sindicatelor Miniere din Valea Jiului, ne-a declarat: "Ne declarăm nemulțumiți de întîlnirea de astăzi cu primul ministru și cu dl. Partenie. Nu cred că vom găsi o cale de rezolvare a conflictului pînă la data de 14 februarie, cînd am anunțat greva generală. Și dacă în următoarele întîlniri pe care le vom avea pînă atunci, cel puțin două, nu se va găsi soluția de ieșire din criza financiară, vă pot garanta că în 14 februarie vor intra în grevă toți minerii, nu numai cei din Federația Valea Jiului. Dl. Văcăroiu ne-a declarat astăzi și în urmă cu două săptămîni că de 20 de ani se ocupă de blocajul financiar. Mă întreb, dacă lucrurile stau așa, de ce nu lasă pe altcineva, fiindcă dînsul, se pare, a dat greș (...). Minerii sînt alături de studenți în cererea de urgentare a legii privind vinovații represiunii din Decembrie (...). Vă garantez că, în cel mai scurt timp, vom rediscuta problema patrimoniului cu celelalte sindicate, prin comisiile ce se vor înființa. Sînt, personal, și nu numai personal alături de Ansamblul Artistic Rapsodia Română și mă întreb cu ce drept discută Cartelul Alfa această problemă, întrucît, din cîte știu eu, singurul administrator al patrimoniului fostului UGSR este C.N.S.L.R .Frăția?"

Noi dezvăluiri privind împărțirea pămîntului

■ *în timp ce "agronomii" au primit ilegal pămînt ce a aparținut S.C. "Vinifruct", șapte persoane care au dreptul să obțină aceste terenuri sînt purtate pe drumuri*

În urmă cu două săptămîni, cotidianul "Monitorul" prezenta pe larg modul ilegal de împroprietărire a unui număr de aproximativ 200 agronomi, cu terenuri agricole pe raza municipiului Iași. Terenurile atribuite sînt situate în zonele excelente ale Iașului, respectiv Bucium, Copou, Păcurari. Avînd în vedere valoarea actuală a unor astfel de terenuri, este de la sine înțeles de ce unor persoane, îndreptățite să primească teren în aceleași zone, li s-a refuzat pînă acum dreptul la proprietate.

Conform Hotărîrii Prefecturii Iași, cu numărul 1692/512/A, din data de 20 octombrie 1991, lui Gheorghe Iacome i se constituie drept de proprietate pentru 0,10 ha teren în perimetrul fermei Adamache nr. 3 (lîngă Aleea Mihail Sadoveanu, din municipiul Iași). Cu toate că au trecut trei ani de la această decizie a Prefecturii, nici pînă acum persoanei în cauză nu i s-a eliberat titlul de proprietate.

Un alt caz se referă la un număr de șapte moștenitori ai familiei Gheorghe Tutuianu, cărora li se refuză reconstituirea dreptului de proprietate pentru o suprafață de 3,62 ha teren agricol. Avînd în vedere că această suprafață a intrat, conform 'articolului 5/ Legea 18/1991, în categoria "terenurilor aparținînd domeniului public", Comisia Județeană de aplicare a Legii 18/1991 a decis ca celor șapte moștenitori să le fie atribuit în fizic cîte 0,5 ha, echivalent arabil, la S.C. "Vinifruct" S.A. Iași. În mod paradoxal, în timp ce S.C. "Vinifruct" S.A. Iași, prin protocolul încheiat pe data de 8 mai 1992, cedează 57 ha teren cu vie sau livadă pentru împroprietărirea agronomilor, moștenitorii familiei Tutuianu sînt purtați pe drumuri. Singura explicație pe care o primesc de la Comisia județeană pentru aplicarea Legii fondului funciar, în momentul revendicării drepturilor, este că "I.A.S.-urile nu mai dispun de teren pentru reconstituirea dreptului de proprietate, conform anexei 19".
(Mihai BORDIANU)

PIRAȚII TRAMVAIELOR

■ *peste 100 de infractori, folosind legitimații false, încasează zilnic amenzi de ordinul sutelor de mii de lei*

În urma unei recente anchete, întreprinsă de cotidianul "Monitorul", a rezultat că, zilnic, în mijloacele de transport în comun ieșene, sînt prezenți cam 100 de infractori care se dau drept controlori de bilete, care înșeală și terorizează călătorii.

La ora actuală, Regia Autonomă de Transport în Comun Iași utilizează aproximativ 140 controlori de bilete, ce au statut de angajat, cu salariu fix, precum și un număr de 60 de controlori de bilete cu statut de colaborator, care sînt plătiți cu 75% din valoarea amenzilor aplicate. Ambele categorii de controlori au asupra lor legitimații și ecusoane ce trebuie vizate lunar. Conform declarațiilor directorului tehnic Neculai Abălașei, numărul de controlori (colaboratori) a fost, în trecut, mult mai mare. Mulți dintre ei au abandonat după un timp lucrul, rămînînd însă în posesia ecusoanelor, a legitimațiilor de controlor și a chitanțierelor. Pentru că amenda pentru călătorie frauduloasă este mare (10.000 lei), foștii controlori se folosesc acum de ecusoanele și legitimațiile rămase asupra lor și "amendează" călătorii. Deoarece călătorii frauduloși au devenit rari în ultima vreme, controlorii infractori folosesc diferite pretexte pentru a intra în posesia sumei de 10.000 lei. Astfel, "piratii" acționează în grupuri de patru pînă la șase sau mai mulți indivizi. După ce pun ochii pe cîte un călător singur, (țintele fiind în special femei, bătrîni, persoane de la țară sau călători din Republica Moldova), îl urmăresc în momentul în care se îndreaptă spre taxator, pentru a cumpăra bilet. Înainte ca "victima" să ajungă la taxator, infractorii o opresc și o înghesuie într-o parte, cerînd biletul. Astfel, persoana prinsă în capcană este nevoită să achite amenda de 10.000 lei infractorilor. În caz că sînt refuzați, "controlorii" devin violenți, "victima" riscînd să ia o bătaie serioasă.

Controlorii "piratați" reușesc astfel să intre zilnic în posesia unor sume mari de bani, care depășesc uneori sute de mii de lei. Pe lîngă această metodă, respectivii infractori mai folosesc și alte mijloace pentru a stoarce bani de la călători. Astfel, ei pretextează că biletele nu sînt corect compostate sau chiar schimbă rapid biletul dat de călător cu un altul fals. Vă putem prezenta două asemenea infracțiuni petrecute săptămîna trecută.

În seara zilei de 27 ianuarie 1994, un pretins controlor R.A.T.C. a bătut cu sălbăticie un cetățean liniștit, care călătorea cu autobuzul în mod legal, deoarece avea abonament. Cetățeanul respectiv luase apărarea unei călătoare din Republica Moldova, care a fost împiedicată să ajungă la taxator de către un grup de patru "controlori". Aceștia au înghesuit-o într-un colț al autobuzului și au forțat-o să plătească amenda. Deoarece a îndrăznit să comenteze faptul, cetățeanul respectiv a fost lovit bestial, cu picioarele și cu pumnii, de către unul dintre cei patru indivizi. În urma verificărilor întreprinse, s-a dovedit faptul că cei patru indivizi nu erau controlori ai R.A.T.C. și că ecusoanele pe care le purtau erau false.

Tot săptămîna trecută, o echipă de supracontrol a R.A.T.C. l-a reținut pe Ilie Ciubăr, din Iași. Acesta fusese cu mai mult timp în urmă controlor colaborator al R.A.T.C. Iași. În momentul reținerii, Ilie Ciubăr își folosea ecusonul și legitimația rămase în folos propriu, amendînd călătorii. Infractorul a reușit să scape din mîinile celor din echipa de control, abandonîndu-și haina și fugind numai în cămașă. Acum, Ilie Ciubăr se află în urmărirea Poliției. Deoarece numărul infractorilor care folosesc metodele prezentate mai sus este foarte mare (la ora actuală existînd peste 100 de asemenea "controlori"), controalele sporadice efectuate de echipele de supracontrol ale R.A.T.C. nu au cum să ducă la stîrpirea "pirateriei".

La insistențele noastre, directorul tehnic al R.A.T.C., Neculai Abălașei, a precizat că, după ultimele instrucțiuni, controlorii "adevărați" trebuie să prezinte călătorilor, pe lîngă ecuson, și legitimația de control, care trebuie să fie vizată pentru luna respectivă. Totodată, conducerea regiei avertizează călătorii să nu se supună controlului venit din partea indivizilor care refuză să prezinte și legitimația de control R.A.T.C. vizată. Călătorii sînt rugați să-i imobilizeze imediat pe respectivii indivizi și să-i predea celui mai apropiat post de Poliție sau să-i aducă la sediul R.A.T.C. Iași.
(Cristian DUNAR)

Românii din Bucovina vor avea un reprezentant în Parlamentul Ucrainei

Românii din nordul Bucovinei vor avea un singur reprezentant în forul legislativ suprem al Ucrainei, din cele opt locuri la care are dreptul regiunea Cernăuți. Alianța Creștin-Democrată a Românilor a protestat de nenumărate ori față de modul părtinitor de delimitare a circumscripțiilor în teritoriu, care favorizează populația ucraineană, dar toate aceste proteste au rămas fără răspuns din partea autorităților centrale de la Kiev, informează Radio România Actualități.

Un soldat a fost condamnat la nouă ani de închisoare

■ *el a violat o fetiță de numai șase ani*

Cu cîteva luni în urmă, am semnalat, în paginile cotidianului nostru, abominabila faptă a militarului în termen, Ion Apostol, care a lipsit de libertate și a violat o fetiță în vîrstă de numai șase ani. În ziua de 20 septembrie, Ion Apostol, care mai avea numai cîteva zile pînă la terminarea stagiului militar, a acostat-o pe minora Elena M., a reținut-o cu forța și a violat-o. Identificarea infractorului s-a făcut destul de greu, avînd în vedere numărul imens al militarilor în termen care își executau stagiul militar în acea perioadă. În cele din urmă, soldatul Ion Apostol a fost identificat de micuța victimă dintr-un grup de cinci persoane. Făptașul a negat inițial acuzațiile aduse, apoi a revenit și a declarat că este bolnav mintal. Expertiza psihiatrică la care a fost supus a atestat faptul că Ion Apostol are discernămîntul diminuat în urma unei lovituri la cap, dar s-a stabilit că fapta de care este acuzat a fost comisă cu discernămînt. Tribunalul Militar Teritorial București l-a condamnat pe Ion Apostol, pe data de 18 ianuarie 1994, la opt ani închisoare pentru viol și la patru ani închisoare pentru lipsire de libertate în mod ilegal. A fost dispusă executarea a nouă ani de închisoare. **(Adina SCUTELNICU)**

În șase orașe din țară se va declanșa mîine grevă generală

■ *durata grevei va fi de o zi*

Mîine, 4 februarie, confederațiile sindicale B.N.S. și "Alfa" vor declanșa greva de o zi, cea de a doua acțiune revendicativă organizată de sindicate la acest început de an, după greva de o oră, care a avut loc pe data de 28 ianuarie. La această acțiune nu va participa confederația C.N.S.L.R.-Frăția, președinții acesteia, Victor Ciorbea și Miron Mitrea, stabilind un program propriu de acțiuni revendicative. Inițiatiorii grevei de mîine speră ca această nouă acțiune de protest să aibă un impact mult mai mare decît greva de o oră, care nu a avut ecoul scontat. Romulus Nițâ, vicepreședintele Cartelului sindical "Alfa", ne-a declarat că greva va avea efectul preconizat în mai multe orașe din țară, cum ar fi: Brașov, Timișoara, Deva, Baia Mare, Cluj și București, localități unde B.N.S. și "Alfa" au foarte multe sindicate afiliate. Principalele revendicări ale celor două confederații sînt: stabilirea unui salariu minim pe economie de 80 dolari SUA (echivalentul în lei); obligativitatea aplicării hotărîrilor de indexare de către toți agenții economici; accelerarea procesului de privatizare și participarea populației la aceasta prin intermediul certificatelor de proprietate; distribuirea tuturor titlurilor de proprietate pînă la data de 1 martie 1994. În cazul în care aceste revendicări nu vor fi soluționate, sindicatele au avertizat Guvernul că pe data de 16 februarie vor declanșa greva generală. **(Sorin SIMON)**

PARMA

a cîștigat Supercupa Europei la fotbal!

■ *aseară, la Milano, în meci retur*

Milan -Parma 0-2 (0-0), după prelungiri

Un rezultat care nu poate surprinde în nici un caz telespectatorii care au urmărit partida încheiată după miezul nopții. Milan a fost doar umbra "echipei deceniului" pe care o cunoșteam, în timp ce Parma a avut o prestație de excepție, încununată de reușitele lui Sensini (min.67) și Crippa (min.94). S-a văzut o dată mai mult că în Italia fotbalistică totul rămîne posibil, adică să pierzi acasă cu 0-1 și să învingi apoi cu 2-0 pe terenul advers. Remarcabil jocul atacantului columbian de la Parma, Faustino Asprilla, viitor adversar al tricolorilor la turneul final din America. Interesant este faptul că Milan pierde a treia finală în numai nouă luni de zile: finala C.C.E. (0-1 cu Olimpique Marseille), Cupa Intercontinentală (2-3 cu Sao Paolo) și, acum, Supercupa Europei. Vom reveni. **(Eugen FLORESCU)** *(În imagine - Jean Pierre Papin -Milan , marele învins)*

La Universitatea de Medicină se anunţă un nou conflict

■ studenţii vor declanşa acţiuni de protest, dacă Senatul U.M.F. nu va hotărî ca profesorii cu funcţii de conducere să nu aibă activităţi didactice la universităţile particulare

În ultima şedinţă a Senatului Universităţii de Medicină şi Farmacie din Iaşi, studenţii au cerut ca profesorii cu funcţii de conducere în U.M.F., de la şefi de catedră la decani şi rector, să nu aibă activităţi didactice la universităţi particulare. Această propunere a fost inspirată de o decizie în acelaşi sens luată de Senatul Universităţii "AL.I. Cuza". Propunerea vizează faptul că marea majoritate a profesorilor de la U.M.F. predau la cele şase facultăţi particulare de medicină din Iaşi. Filip Panait, preşedintele Societăţii Studenţilor Medicinişti din Iaşi, a declarat că argumentele în favoarea susţinerii acestei cereri sînt următoarele: "În primul rînd, nu se poate ca un profesor cu funcţie de răspundere în U.M.F. să nu fie influenţat, în luarea deciziilor, de faptul că predă şi la altă universitate, deci deciziile sînt influenţate de interese personale. Pe de altă parte, la facultăţile particulare profesorii fiind plătiţi mult mai bine, există tentaţia ca ei să-şi neglijeze obligaţiile pe care le au în cadrul U.M.F. Punctul nostru de vedere este că noi, ca studenţi care şi-au justificat calitatea de studenţi printr-un examen de admitere serios, avem dreptul la o pregătire de cea mai bună calitate, de care nu beneficiem totdeauna. Din această cauză, cerinţa noastră este firească". Conducerea Facultăţii de Medicină Generală şi cîţiva profesori au fost de acord cu propunerea studenţilor, însă restul profesorilor din Senatul U.M.F. au privit această propunere cu rezerve. Cererea studenţilor va fi rediscutată la viitoarea şedinţă a Senatului U.M.F. Filip Panait a declarat că, dacă Senatul va respinge propunerea studenţilor, Societatea Studenţilor Medicinişti împreună cu Liga Studenţilor Medicinişti vor declanşa, după sesiune, acţiuni de protest. (Cristina LECA)

Filip Panait, preşedintele studenţilor medicinişti

"Agronomii" împroprietăriţi ilegal în Iaşi trec la contraatac

■ cotidianul "24: Ore" este vîrful de lance al atacului

Ancheta cotidianului "Monitorul", referitoare la cele 100 de hectare "dăruite" unor specialişti în agricultură, a demonstrat, fără putinţă de tăgadă, ilegalitatea de proporţii care s-a comis, la Iaşi, în aplicarea Legii fondului funciar. Peste 200 de agronomi au primit, fără să aibă vreun drept prevăzut de lege, pămînturi dintre cele mai bune, în perimetrul municipiului Iaşi. Argumentele în favoarea afirmaţiei făcute mai sus au fost prezentate, pe larg, în paginile ziarului nostru şi nu vom reveni asupra lor decît dacă va fi cazul. Deocamdată, aşteptăm măsurile pe care Prefectura, prin cuvîntul prefectului Dan Gâlea, a promis că le va lua.

De cîteva zile, însă, cotidianul ieşean "24: Ore" încearcă să acrediteze ideea că specialiştii în agricultură ar avea dreptul moral la suprafeţele pe care, din grija "părintească" a mai marilor judeţului, le-au primit. Aceşti oameni, spune cotidianul respectiv, au muncit din greu în agricultură, ani de zile, deci li s-ar cuveni 5.000 metri pătraţi de căciulă. Articolele care lansează aceste idei, încîlcite şi îmbibate cu o droaie de metafore, fără noimă, pe lîngă faptul că nu spun mare lucru, omit - cu bună ştiinţă - faptul că "afacerea agronomilor" nu vizează pe toţi specialiştii în agricultură, în bloc, ci pe cei aproximativ 200 care "s-au învîrtit" să capete terenuri bune în apropierea marelui oraş, neavînd dreptul acesta. Au fost călcate în picioare atît Legea fondului funciar, cît şi drepturile - nu numai morale, ci şi legale - ale miilor de cetăţeni care, de trei ani de zile, luptă - pentru petecul de pămînt care li se cuvine - cu morile de vînt ale unei administraţii locale ce aplică legea după cum bate vîntul "puterii". De altfel, ziarul "24: Ore" a apărat şi în alte rînduri interesele "puternicilor zilei", la adăpostul unor fraze sforăitoare despre durerea celor mulţi, aflaţi sub călcîiul Puterii de ieri şi de azi. Un exemplu elocvent este cazul Ştefan Vişoianu, de la Ciurea. (Valentin GHEORGHIŢĂ)

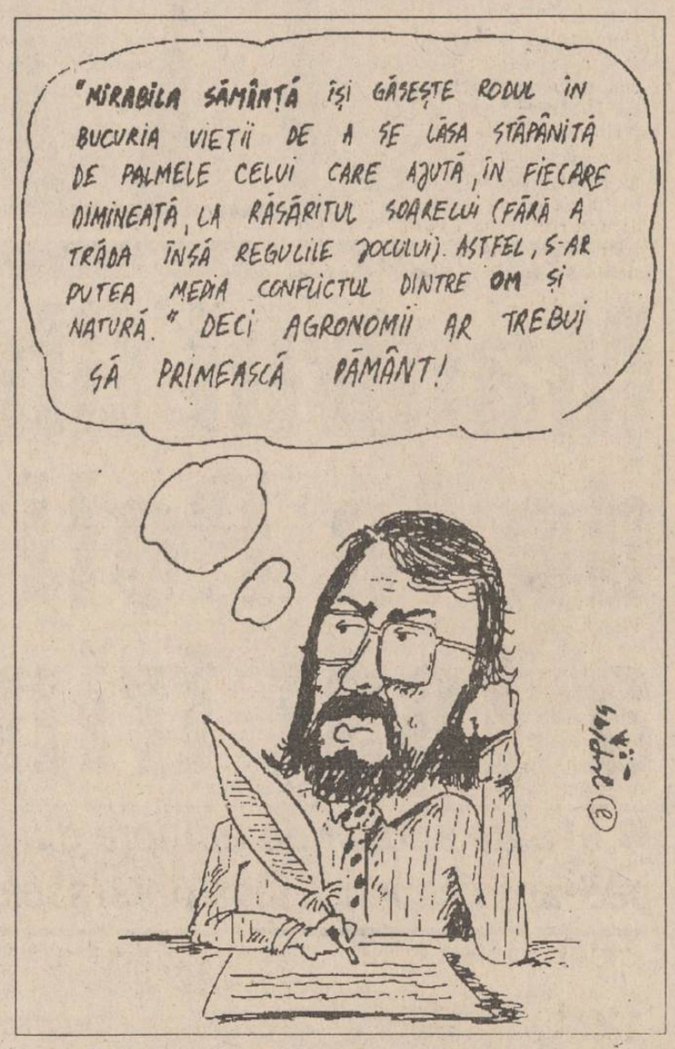

ORAŞUL PE O COLOANĂ

■ O "aberaţie" a Ministerului Muncii

În urma cererii adresate Ministerului Culturii de către directoarea Complexului Muzeal "Moldova" din Iaşi, Adriana Ioniuc, săptămîna trecută au avut loc examenele de promovare în grad a specialiştilor muzeografi din Iaşi. După cum a declarat Adriana Ioniuc, în ciuda faptului că a obţinut aprobarea pentru susţinerea acestui examen, este nemulţumită de faptul că numărul de locuri aprobate de Ministerul Muncii pentru acest concurs este "aberant de redus". De exemplu, pentru gradul I s-au aprobat şapte locuri, pentru care s-au înscris zece candidaţi, iar pentru gradul al II-lea au fost aprobate nouă locuri, pentru care s-au înscris paisprezece candidaţi. Adriana Ioniuc a precizat că nu înţelege reticenţa Ministerului Muncii, ţinînd cont că salariile din domeniul muzeal sînt printre cele mai reduse din întreaga economie naţională. Examenele s-au desfăşurat sub coordonarea unei comisii din cadrul Ministerului Culturii, condusă de Mihai Gorgoi, directorul Direcţiei "Muzee", din cadrul aceluiaşi minister. (Doru MACOVEI)

Adriana Ioniuc, directoarea Complexului Muzeal Moldova

■ Se mai primesc dosare privind alocaţia pentru copiii handicapaţi

Începînd de ieri, 2 februarie 1994, Inspectoratul Teritorial de Stat pentru Handicapaţi a început distribuirea cumulată, pe lunile noiembrie, decembrie şi ianuarie, a alocaţiilor de stat pentru copiii handicapaţi, prin intermediul oficiilor poştale. De această alocaţie beneficiază copiii pînă la şapte ani, cei care studiază în şcolile speciale, dar nu beneficiază de întreţinere completă (hrană, îmbrăcăminte, cazare) şi cei care sînt încadraţi în învăţămîntul de masă. Condiţia principală este ca aceştia să posede certificat de persoană handicapată. Pînă în prezent, au fost depuse la I.S.T.H. peste 900 de dosare, însă numărul celor care pot beneficia de alocaţie este mult mai mare. Din acest motiv, conducerea I.S.T.H. a hotărît continuarea primirii dosarelor. Aceste dosare trebuie să cuprindă certificatul de naştere al copilului (cu ştampilă aplicată de şcoala la care învaţă care să ateste faptul că nu acordă alocaţie), certificat medical eliberat de Comisia de diagnostic şi triaj, adeverinţă de la ultima instituţie care a acordat alocaţia şi o declaraţie-tip. (L. GOGĂLNICEANU)

■ "Parcă ar fi sfîrşitul lumii"

Ieri, 2 februarie, Catedrala Mitropolitană din Iaşi a sărbătorit hramul "Întîmpinarea Domnului". Slujba religioasă a fost oficiată de P.S. Calinic Botoşăneanul, episcop vicar al Arhiepiscopiei Iaşului, invitat fiind P.S. Ioachim Vasluianu, arhiereu vicar al Episcopiei Romanului şi Huşilor, împreună cu un sobor de preoţi. În predica sa, P.S. Ioachim Vasluianu a precizat: "La sfîrşitul acestui mileniu, lumea s-a demoralizat. Soţii se ceartă între ei, taţii îşi omoară fiii, a crescut numărul avorturilor. Cel mai îngrozitor este faptul că lumea creştină legiferează prostituţia şi homosexualitatea. Parcă ar fi sfîrşitul lumii." (George IGNAT)

■ Seară culturală organizată de revista "Dialog"

Astăzi, 3 februarie 1994, începînd cu orele 17,00, la Casa Universitarilor din Iaşi va avea loc o întîlnire cu presa a Fundaţiei Culturale "Axis", a studenţilor din Centrul Universitar Iaşi. Cu acest prilej, Fundaţia îşi va prezenta proiectele culturale pentru anul în curs. Începînd cu orele 18,00, va avea loc o seară culturală, organizată de revista "Dialog", cu Nichita Danilov, despre "Urechea de cîrpă" şi "Apocalipsa de carton". Invitaţii serii sînt Ioan Holban, Val Condurache şi Dorin Spineanu, iar moderator va fi Petru Bejan. (Cristina LECA)

Tot mai multe fete îşi scot certificate de virginitate

■ o "fecioară" de 28 de ani a solicitat un asemenea certificat ca să arate că nu ea i-a îmbolnăvit pe cinci tineri de gonoree

În ultimul timp, cererea de eliberare a certificatelor medico-legale de constatare a virginităţii a crescut simţitor. Zilnic, la cabinetul de medicină-legală, din cadrul Policlinicii nr. 1 din Iaşi, persoane aflate în situaţii delicate apelează la medicii cabinetului, în vederea eliberării unor astfel de acte. Din această cauză, medicii trebuie să dea dovadă de mult tact şi înţelegere vizavi de motivaţiile acestor cereri.

Zilele trecute, A.T., din Iaşi, şi-a adus fata, în vîrstă de 17 ani, la consult. Ea şi-a justificat gestul, declarînd personalului medical că şi-a surprins fata în pat cu un băiat. Hotărîtă să-l dea în judecată pe "violator", mama a cerut un certificat medico-legal pentru constatarea recentei deflorări. Realitatea a fost cu totul alta, fata prezenta o deflorare veche.

Alina V., din Răducăneni - Iaşi, în vîrstă de 14 ani, a solicitat cabinetului de medicină legală eliberarea unui certificat care să-i dovedească virginitatea. Actul îi era necesar pentru a dovedi consătenilor, care o acuzau de libertinism, că este o fată cuminte.

O situaţie inedită o reprezintă cazul Elenei C., de 28 de ani, din Republica Moldova, care s-a prezentat la un cabinet similar celui sus amintit, solicitînd un certificat de constatare a virginităţii. În aceeaşi zi, la cabinet s-au prezentat 5 indivizi care au precizat că s-au îmbolnăvit de gonoree de la Elena. La consult, E.C. prezenta himen elastic, din punct de vedere medical fiind considerată virgină. (Violeta CALINCIUC)

Noi amănunte privind taxa asupra deplasărilor în străinătate

■ mai jos, prezentăm persoanele care sînt scutite de asemenea taxă

Cetăţenii români care se deplasează în străinătate în interes personal sau turistic, pînă la data de 30 aprilie 1994 inclusiv, sînt obligaţi să achite o taxă de 5000 lei de persoană, în cazul în care ies din ţară printr-o vamă de mic trafic, şi 10.000 lei pentru ieşirea din ţară printr-o vamă internaţională.

Ordinul care reglementează acest sistem de taxe a fost emis în baza articolului 8, din Legea 87/1993, privind acordarea unor ajutoare băneşti pentru încălzirea locuinţelor în perioada 1 noiembrie 1993- 30 aprilie 1994. Taxele se depun în contul bugetului de stat la unităţile CEC sau la trezoreriile finanţelor publice, de unde se eliberează o chitanţă în care se specifică: numele şi prenumele plătitorului, adresa, suma plătită, natura încasării, respectiv "taxe asupra deplasărilor în străinătate, conform Legii 87/1993.

Pentru cetăţenii români care călătoresc în grup organizat, prin intermediul agenţiilor de turism sau pe bază de documente de călătorie colective, se poate elibera o singură chitanţă, cu precizarea numărului de persoane şi a totalului sumei încasate.

Nu sînt supuşi plăţii taxei de trecere a frontierei cetăţenii români care se deplasează în străinătate în interes de serviciu, pe bază de paşapoarte de serviciu sau diplomatice. Elevii, studenţii, persoanele care pleacă la tratament şi internări în străinătate împreună cu însoţitorii lor, persoanele care au rude decedate în străinătate şi pleacă la înmormîntarea lor beneficiază, de asemenea, de scutire de plată a taxelor. Aceştia sînt obligaţi să prezinte organelor vamale acte doveditoare din care să rezulte că se încadrează într-una din aceste categorii. Actele doveditoare se vizează de către organele vamale.

În cazul în care persoanele îndreptăţite a fi scutite de plata taxei de trecere a frontierei nu au posibilitatea de a obţine, în prealabil, actele doveditoare, vor plăti taxa datorată, urmînd ca la înapoierea în ţară să solicite restituirea sumei plătite.

Cetăţenilor români care au plătit taxa de trecere a frontierei şi cărora li s-a refuzat intrarea în ţara de destinaţie sau nu au efectuat călătoria preconizată, li se restituie sumele plătite cu acest titlu.

Restituirea sumelor plătite se face de către organele teritoriale ale Ministerului Finanţelor, restituirea efectuîndu-se pe bază de cerere, la care se anexează chitanţa de depunere a sumei şi, după caz, actele doveditoare (Alina ŞTEFAN)

La Iaşi va fi construită o clinică de geriatrie

■ zilnic vor putea fi trataţi 50 de bătrîni

O delegaţie a Caritasului "Diocesana" din Gorizia (Italia), delegaţie condusă de Renato Cotti, a perfectat ieri, un proiect de înfiinţare la Iaşi a unei clinici de geriatrie, în cadrul Spitalului de Recuperare ieşean. Proiectul a fost aprobat de Ministerul Sănătăţii şi a fost întocmit de dl. Paolo Nando, arhitectul echipei de voluntari italieni. Clinica de geriatrie, unde vor putea fi asistaţi 50 de bătrîni zilnic, va fi utilată cu echipament modern. Materialele vor fi aduse în totalitate din Italia şi vor reprezenta donaţii realizate prin contribuţia locuitorilor provinciei Gorizia, situată în nord-estul Italiei.

Aceeaşi echipă, constituită din 128 de voluntari italieni, a mai realizat în cursul anului trecut construirea unui Leagăn pentru copii orfani, la Răducăneni (Iaşi). Valoarea lucrărilor efectuate prin prestaţii de ajutor umanitar, inclusiv costul materialelor şi al instalaţiilor, a depăşit suma de 160.000 dolari SUA.

Renato Cotti, şeful echipei, ne-a declarat: "Noi intenţionăm ca după întoarcerea în România, pe 18 martie 1993, să realizăm la Răducăneni şi construirea unei Case familiale pentru copiii orfani, unde ei să fie îngrijiţi şi educaţi de personal calificat, într-o atmosferă de familie. Dorim să mulţumim, pe această cale, tuturor celor care ne-au ajutat şi care ne vor ajuta în continuare, în special oficialităţilor din Iaşi, d-lui subprefect Alexandru Anghel şi d-nei Mariana Niculescu-Floareş, medic-inspector din partea Direcţiei Sanitare". (Silviu LABES)

La orice oră din zi vă puteţi plimba cu elicopterul

■ taxa pentru o oră de zbor este de 350.000 lei

Aerobaza Iaşi a Societăţii Comerciale "Aviaţia Militară" S.A. a luat iniţiativa înfiinţării unui serviciu de aerotaxi. Graţie acestui fapt, oricare cetăţean poate călători după bunul plac cu elicopterul sau cu avionul, pe orice distanţă, pe cuprinsul ţării.

- "Aviaţia Militară" S.A. este o societate comercială cu capital de stat, a cărei activitate de bază este efectuarea de tratamente chimice în agricultură. Pentru rentabilizarea activităţii, conducerea aerobazei a diversificat obiectul de activitate prin adăugarea unor prestări de servicii către populaţie: transport de persoane în scop de agrement sau afaceri, transport de mărfuri, transporturi sanitare.

Transporturile sînt realizate cu elicoptere Alouette 3 (I.A.R. 316 B) sau cu avioane AN 2. La un transport por fi luate la bord şase persoane. Criteriul de taxare îl reprezintă ora de zbor, care costă 350.000 lei pentru elicopter şi 200.000 lei pentru avion. Ambele tipuri de aparate de zbor au viteza de deplasare de aproximativ 200 kilometri pe oră. Staţionările (pentru perioada de una-două zile) nu se plătesc, singura obligaţie a clientului fiind de a asigura cazarea peste noapte a piloţilor. Elicopterul poate ateriza în orice loc dorit de client. Pînă acum, serviciul de aerotaxi a fost folosit de cetăţeni străini, în special pentru activitatea de vînătoare, precum şi de oameni de afaceri români. (Cristian DUNAR)

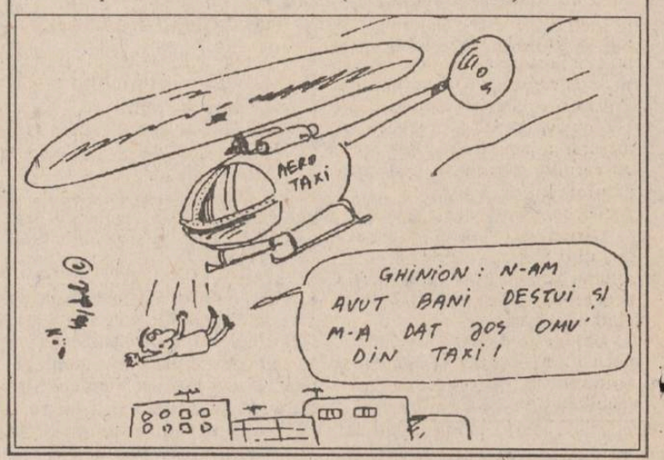

Partenerul ideal al perioadei de tranziţie

Vineri, 4 februarie 1994, începînd cu ora 23,00, postul de radio Nord - Est vă convoacă la

Schimbul trei

Pontator: Cristian Mungiu

RADIO Nord-Est

Trebuie să sunaţi la 142446 să lămurim odată această chestiune!

NU dormiţi în schimb!

Sunaţi la 142446

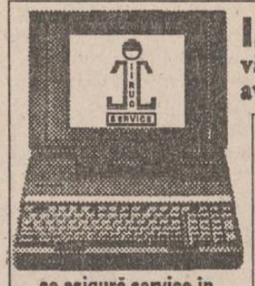

I.I.R.U.C. S.A. Sucursala 35 Moldova vă oferă din stoc la preţuri deosebit de avantajoase următoarele echipamente:

- Case de marcat electronice ROHTECH şi ELKA 82
- Cîntare electronice
- Calculatoare PC 286, 386, 486 ICL şi EVEREX
- Imprimante EPSON şi SIEMENS
- Copiatoare SHARP, CANON, RICOH şi MITA
- Telefaxuri PANASONIC
- UPS-uri 400 W
- Calculatoare de birou cu bandă şi afişaj
- Calculatoare personale HC 91
- Televizoare color "POLARIS"

se asigură service în garanţie şi post-garanţie precum şi materiale consumabile contra-cost

Relaţii la telefoanele 145985, 147359 sau la magazinele noastre din Str. Gv. Muzicescu 10 şi Str. Carpaţi, bl. 919, parter.

DIRECŢIA GENERALĂ A FINANŢELOR PUBLICE ŞI CONTROLULUI FINANCIAR DE STAT A JUDEŢULUI IAŞI

Organizează concurs în ziua de 22 februarie 1994, ora 9.00, pentru ocuparea următoarelor posturi:

- inspectori specialitate la Direcţia impozite şi taxe;
- inspectori specialitate la Direcţia control financiar de stat;
- inspectori specialitate la Serviciul revizie fiscală şi contestaţii;
- inspectori specialitate la Circumscripţia fiscală Tg. Frumos;
- şef percepţie în localităţile: Popricani, Vlădeni, Voineşti;
- referent Circumscripţia fiscală oraş Hîrlău.

Relaţii suplimentare privind tematica, bibliografia şi condiţiile de participare la concurs se pot lua de la Serviciul salarizare, resurse umane şi gestiune - telefon 135060/437.

FORTUS

S.C. "FORTUS" S.A. (fost C.U.G.), cu sediul în Iaşi, Bd. Poitiers nr. 10, angajează, pe bază de concurs, următoarele categorii de personal:

- * strungari pentru strunguri paralele de gabarit mare şi carusel, cu comandă numerică;
- * frezori pentru maşini de alezat şi frezat de tipuri AFP şi FLP;
- * lăcătuşi pentru activităţi de construcţii montaj utilaje şi întreţinere-reparaţii maşini unelte;
- * electricieni pentru întreţinere-reparaţii poduri, rulante şi maşini unelte de performanţă.

Condiţii de înscriere la concurs:
- absolvenţi învăţămînt mediu sau profesional;
- domiciliul stabil în municipiul Iaşi.

Acte necesare la înscriere:
- copie după act de calificare;
- copie după carnet de muncă;
- copie după buletin;
- curriculum vitae

Înscrierile şi relaţii suplimentare la sediul societăţii, serviciul resurse umane, telefon 123500, interioare: 251, 201, pînă la data de 4.02.1994.

Cursuri pentru gardienii publici

Vineri, 4 februarie a.c., Corpul Gardienilor Publici al judeţului Iaşi va începe organizarea pe subunităţi de pregătire a candidaţilor admişi la cursul special de gardieni publici.

Conducerea Corpului Gardienilor Publici ne-a declarat că toate acţiunile de pregătire au fost încheiate, stabilindu-se locurile de desfăşurare a cursurilor. De asemenea, s-au încheiat contractele cu cadrele didactice ce urmează a asigura pregătirea gardienilor publici.

Candidaţii admişi la cursurile de şcolarizare trebuie să se prezinte vineri, 4 februarie, la sediul provizoriu al Corpului Gardienilor Publici, din strada M. Costăchescu, astfel: la ora 8,00 - absolvenţii de liceu, iar la ora 12,00, restul candidaţilor.

Zilnic, vor fi organizate cursuri pentru două-trei serii de candidaţi, data probabilă de începere a cursurilor fiind 14 februarie a.c. (Alina ŞTEFAN)

Fundația pentru Tineret încearcă să astupe gura studenților ieșeni

■ ea le promite 30% din beneficiile pe care le-ar obține folosind patrimoniul actualei societăți "Iuventus"

Astăzi, la Judecătoria Iași, are loc primul termen prin care Fundația pentru Tineret din Iași încearcă să obțină radierea S.C. Iuventus S.A. din Registrul Comerțului. Reamintim că, fără să aștepte finalizarea acestui proces, membrii Fundației au ocupat abuziv și ilegal sala de conferințe a complexului Orizont, sediul de la parter al agenției de turism BTT și l-au scos afară din birou pe Constantin Chiriac, directorul complexului "Orizont". Deși ministrul Tineretului și Sportului, Alexandru Mironov, a fost prezent special la Iași, afirmînd că societatea Iuventus nu va fi desființată iar hotelul "Orizont" nu va deveni proprietatea Fundației pentru Tineret din Iași (membrii acesteia nefiind reprezentativi), autoritățile județene și locale nu au întreprins nimic pentru stoparea acestui abuz.

Prin statutul său, S.C. Iuventus Iași (avînd drept patrimoniu complexul hotelier "Orizont") are ca principali acționari Fondul Proprietății Private și Fondul Proprietății de Stat. Transferarea proprietății a fost făcută către cele două fonduri prin proces verbal, legal întocmit de Adunarea Generală a Acționarilor. D-na Ana Popescu, reprezentanta FPP pentru societatea Iuventus, ne-a declarat că complexul "Orizont" este trecut în proprietatea FPP și FPS în mod legal, deoarece construirea Casei de Cultură a Științei și Tehnicii pentru Tineret Iași (actualul hotel "Orizont") a fost finanțată între 1980-1983 de la bugetul de stat, neavînd nici o legătură cu C.J. al UTC Iași. Acest lucru este autentificat într-o adresă din 1992 a Ministerului Finanțelor - Direcția Finanțelor Apărării Naționale și Ordinii Publice, trimisă Ministerului Tineretului și Sportului și semnată de Lt. colonel Gică Dănilă, actual comisar-general al Gărzii Financiare din România.

Reprezentantul FPS, dl. viceprimar Vasile Dumitriu, deși cunoaște foarte bine problema, s-a abținut, ieri, să facă declarații presei, nu se știe din care motive.

În aceste condiții, mai nou, Fundația pentru Tineret flutură prin fața salariaților de la Orizont un așa-zis Protocol încheiat, zic ei, cu Liga Studenților din centrul universitar Iași. Din partea Fundației semnează acest Protocol Ioan Leonte, în timp ce, din partea Ligii studenților ieșeni, studentul Aurel Răcăuțeanu. La o privire atentă, oricine își poate da seama însă că acest act este un fals deoarece a fost folosită ștampila Societății Studenților Medicinești din Iași, nicidecum o ștampilă a Ligii, care nu este legalizată.

Prin acest protocol, Fundația pentru Tineret se obligă să cedeze "Ligii Studenților din centrul universitar" Iași, un procent de 30% din beneficiile agenției economice "Iuventus", o "invenție" a lui Florin Slabu, unul din membrii conducerii Fundației. Nu cumva acest protcol sună a mituire, din dorința de a îndeplini condițiile impuse de ministrul Alexandru Mironov?

Sperăm ca justiția ieșeană să pună capăt ilegalităților înfăptuite în ultima vreme de cei cîțiva membri ai Fundației pentru Tineret, semnalate în paginile cotidianului nostru. **(Violeta CALINCIUC; Viad BORODE)**

La adresa Lv. m. 70.150/1992:

Vă facem cunoscut că în perioada 1980-1983, conform planului de investiții aprobat prin planul național unic de dezvoltare economico-socială a-a finanțat de la bugetul de stat obiectivul de investiții "Casa tineretului cuplată cu spații de cazare Iași, județul Iași".

Titular de plan al acestui obiectiv de investiții a fost Secția Gospodărie a CC U.T.C. căreia i s-au alocat și fondurile bugetare.

DIRECTOR
Lt.colonel GICĂ DĂNILĂ

Facsimil după adresa Direcției finanțelor apărării naționale și ordinii publice, prin care se demonstrează că actualul Complex "Orizont" nu a fost construit din fondurile UTC

Nașteri la care Dumnezeu nu a fost de față

Un copil bolnav de hidrocefalie

■ singura șansă de supraviețuire a copilului constă într-o intervenție chirurgicală foarte complicată

Starea sănătății unei fetițe în vîrstă de 3 ani și două luni, bolnavă de hidrocefalie, s-ar putea înrăutăți foarte mult în cazul în care nu va fi operată urgent. Hidrocefalia reprezintă o malformație a capului, care se manifestă prin creșterea anormală a acestuia pînă la dimensiuni gigantice. Boala poate fi congenitală sau dobîndită, ca urmare a meningitelor sau a hemoragiilor intracraniene. Astfel, ca urmare a unei blocări pe traseul pe care îl parcurge lichidul cefalo-rahidian, acesta se strînge în regiunea creierului; jumătatea superioară a capului copilului crescînd anormal de mult în volum. În mod normal, copilul hidrocefal își pierde treptat vederea, lipsa unei intervenții prompte putînd duce la decesul acestuia. Tocmai pentru a evita acest deznomînt nefericit, părinții copilului Anca Mihaela Antoniță, din Iași, apelează cu disperare la ajutorul medicilor de specialitate.

Din păcate, la Iași, fetița nu poate fi operată, deoarece, la Spitalul de Neurochirurgie, singurul loc unde ar putea fi efectuată intervenția chirurgicală, nu există valvele care să asigure tranzitul lichidului cefalo-rahidian din cap în stomac.

Dr. Victor Dimov, medic în cadrul Spitalului de neurochirugie, singurul specialist din Iași care studiază și operează cazuri de hidrocefalie la copii, ne-a declarat că fetița ar mai putea fi operată la București. Aceasta însă numai în cazul în care la Spitalul de Urgențe din capitală ar exista aceste valve. În caz contrar, singura șansă de salvare a Ancăi o reprezintă o intervenție chirurgicală în străinătate. Soluție care, pentru familia Ancăi Antoniță, este doar un vis, deoarece nici unul din părinții fetiței nu are nici o sursă de venit. Pînă cînd își va îndrepta totuși cineva privirea asupra acestui copil, starea sănătății acestuia este din ce în ce mai gravă. Pe lîngă hidrocefalia diagnosticată încă din primele două luni de viață, Anca suferă și de o serie de tulburări neurologice, merge foarte greu și doar susținută de cineva. La această situație s-au adăugat, din august, anul trecut, și crizele de spasmofilie, care vlăguiesc copilul. **(Mihaela CĂNĂNĂU)**

Stare tensionată la Cotnari

■ prefectul a recomandat țăranilor să se adreseze Guvernului

Ieri, prefectul Dan Gâlea s-a deplasat în comuna Cotnari, împreună cu reprezentanți ai Prefecturii, ai Direcției Generale pentru Agricultură și ai Oficiului Județean de Cadastru (OCOTA). La sediul Primăriei Cotnari, delegația a discutat cu primarul comunei, Mihai Dincă, și cu cîțiva țărani din comună.

De luni pînă astăzi, starea de tensiune nu a încetat, Primăria fiind zilnic plină cu țărani care-și revendică drepturile de proprietate asupra pămînturilor din I.A.S. Prefectul de Iași a găsit la Primăria Cotnari circa 20 de țărani. În discuția cu reprezentanții Primăriei, prefectul Dan Gâlea a afirmat că topometriștii militari ar fi fost agresați de țărani, fapt pentru care ei s-ar fi retras. Primarul Mihai Dincă a arătat trei ordine ale Prefecturii cu același conținut, anume ordine de retragere a comisiei de măsurători.

Deși vizita a fost inopinată, deși nici primarul comunei nu a fost anunțat de această vizită, curînd s-au adunat aproape 100 de țărani, care au manifestat zgomotos. Prefectul Dan Gâlea le-a dat de înțeles țăranilor că nu Prefecturii, nu administrației județene trebuie să se adreseze, ci Guvernului și Primăriei comunale. În consecință, s-a convenit să se reînceapă măsurarea pămîntului. Însă legea nu permite punerea în posesie a pămîntului din cadrul I.A.S. Astfel, conflictul rămîne deschis.

Directorul I.A.S. Cotnari, Neculai Carja, a promis că va returna țăranilor datoriile rămase neachitate, cele care constau în produse și bani.

Delegația a fost protejată de circa 20 de polițiști, sub comanda colonelului Teodor Zaharia. **(Emilian CONSTANTIN)**

Studenții ieșeni sînt amendați pentru că fumează în cămin

■ valoarea amenzii se negociază între studenți și pompieri

Un grup de trei pompieri au efectuat ieri, în jurul amiezii, misiuni de control în căminele complexului studențesc "Titu Maiorescu", din zona Copou. Scopul acestora era de a confisca resturile improvizate (în marea lor majoritate din cărămizi B.C.A.) și de a aplica amenzi, fie pentru folosirea acestor aparate, fie pentru fumatul în cameră. Ieri, în jurul orelor 13,00, la o cameră a căminului P6, după un ciocănit familiar (cu vîrful degetelor), menit să inducă în eroare studenții, ușa larg deschisă dezvăluie siluetele atletice ale pompierilor, care, de regulă, stau cu legitimațiile lor maro larg deschise la nivelul ochilor surprinși ai studentului. Odată consumat momentul identificării celor două părți, pompierii își precizează scopul vizitei: "Am venit să controlăm modul cum respectați măsurile de siguranță contra incendiilor", după care pătrund neinvitați în cameră scotocind-o vizual, în căutarea resturilor, sau investigînd-o olfactiv, pentru a depista eventuale urme de fum de țigară. În căminul P.6, după ce au confiscat un astfel de rest improvizat, cei trei pompieri au început o adevărată tîrguială cu studentele ce locuiau în cameră, referitoare la amenda pe care acestea ar fi trebuit s-o plătească. Fără să prezinte vreun chitanțier, pompierii au cerut inițial cîte 30.000 lei pentru fiecare locatar al camerei, ca apoi, la răspunsul repetat al studentelor că nu au bani, să diminueze "cererea" pînă la suma de 2.000 lei fiecare. Înduioșați de rugămințile studentelor și de afirmația uneia dintre ele ("puteți să ne controlați să vedeți că nu avem bani"), pompierii au renunțat să mai ceară banii și au părăsit camera, promițînd că se vor întoarce, dar că atunci vor fi necruțători. **(Ovidiu LUNGU)**

De luni, 7 februarie

Postul de televiziune TELE' M va emite 17 ore zilnic

■ programul complet îl veți afla cumpărînd, în fiecare vineri, publicația "Monitorul TV"

Începînd de luni, 7 februarie a.c., postul ieșean de televiziune TELE' M începe emisia normală, după ce, în cursul săptămînii trecute, s-a consumat emisia de probă. Postul va emite în fiecare zi, între orele 7,00 - 24,00, preluări în direct ale programelor Deutsche Welle, Worldnet C - Span SUA și programe proprii. Acestea din urmă vor avea durata de trei ore (21,00 - 24,00), de luni pînă vineri, iar sîmbăta și duminica emisiunile proprii vor fi difuzate începînd cu orele prînzului. În fiecare seară, la ora 22,30, va fi transmis cîte un film artistic. De asemenea, veți putea urmări, zilnic, emisiunea de divertisment realizată de Sorin Lupașcu, "60 pentru voi". Programul complet al postului TELE' M va fi publicat, săptămînal, în "Monitorul TV", revistă de programe de televiziune, ce apare în fiecare vineri. **(Val MANOLE)**

Criteriile privind acordarea unor sporuri salariale cadrelor didactice

■ sporurile pot fi de pînă la 20% din salariul de bază

În sfîrșit, Ministerul Învățămîntului a stabilit criteriile de clasificare pentru acordarea sporurilor salariale pentru cadrele didactice care își desfășoară activitatea în unitățile școlare situate în zone izolate sau în zone în care atragerea personalului se face cu dificultate.

Ministerul Învățămîntului va acorda cadrelor didactice sporuri de pînă la 20% din salariul de bază dacă vor fi îndeplinite cel puțin patru din următoarele condiții:

1. Localitățile în care au rămas posturi vacante neocupate de titulari la începutul anului școlar, după popularizarea posturilor respective prin afișare la Inspectoratul Școlar Județean.

2. Localități foarte greu accesibile, zone izolate, situate în zonă montană la altitudine, în delta Dunării sau în zone neelectrificate.

3. Localități unde administrația locală nu asigură posibilități de cazare în cazul personalului didactic nelocalnic.

4. Localități în care, pentru personalul didactic, aprovizionarea cu cele necesarre traiului curent este greoaie și se face la intervale mari de timp.

5. Localități unde parcurgerea distanței, pînă la cel mai apropiat oraș, cu mijloace de transport în comun, se face într-un timp mai mare de o oră.

6. Localități cu drum principal nemodernizat.

De asemenea, Ministerul Învățămîntului acordă sporuri de pînă la 15% din salariul de bază dacă vor fi îndeplinite cel puțin patru din cele șase condiții specificate anterior, cu mențiunea că în condiția exprimată la punctul 2, expresia "localități foarte greu accesibile" se înlocuiește cu expresia "localități greu accesibile", ceea ce creează o puternică ambiguitate. Această ambiguitate va putea fi interpretată de către I.S.J. în favoarea sau în defavoarea veniturilor cadrelor didactice.

Vor fi acordate sporuri de pînă la 10% din salariul de bază dacă vor fi îndeplinite cel puțin trei condiții din punctele 1, 3, 4 și 6. Dacă vor fi îndeplinite condițiile 1, 3 și 4, se va acorda un spor de pînă la 5%.

Nominalizarea persoanelor și stabilirea exactă a sporurilor se vor stabili de către Consiliul de administrație al unității școlare respective, cu avizul I.S.J. **(Dan FODOR)**

S-au majorat primele de asigurare a autoturismelor

■ acestea sînt cuprinse între 8.000 și 35.000 lei

Începînd cu 1 ianuarie 1994, au fost majorate primele de asigurare a autoturismelor. Astfel, pentru autoturismele înmatriculate în România, primele de asigurare anuale variază între 15.000 lei, pentru persoanele fizice și 35.000 lei, pentru persoanele juridice. În cazul autoturismelor înmatriculate în străinătate și cărora le expiră asigurarea pe teritoriul României, primele de asigurare variază între 8.000 lei și 25.000 lei. Pentru remorci, semiremorci sau atașe nu se plătesc prime de asigurare. Se plătesc prime de asigurare și pentru fiecare autorizație de circulație de probă. Persoanele cu deficiențe locomotorii beneficiază, în cazul primelor de asigurare, de 50% reduceri. **(Sandu TACU)**

Astăzi, cu începere de la ora 23.00, postul de radio NORD-EST, 72.44 MHz, vă invită la

RETROSPECTIVA ROCK-ULUI ROMÂNESC 1993

RADIO Nord-Est

invitatul lui GEORGE PÎNZARU este RADU STOICA

- *lansările discografice ale anului 1993*
- *medalion Sfinx*
- *confirmări în rock-ul românesc*

S.C. "SURSA MOLDOVEI" S.A.
aduce la cunoștința celor interesați
că începînd din 01.02.1994 se deschide

Casa de Licitație

ce va funcționa cu următoarele ringuri:

- Produse standardizate (materii prime, produse alimentare, țigări);
- Imobile, terenuri și autoturisme;
- Valori: opere de artă, timbre, bijuterii, antichități, mobilă.

Deținătorii unor astfel de bunuri pot obține cîștiguri nelimitate!

Nu pierdeți ocazia!

Pentru ofertanți toate serviciile sînt gratuite!

Așteptăm ofertele Dumneavoastră la sediul nostru din Iași, Calea Chișinăului 17, telefax: 127118, 127114, zilnic între orele 8.00-16.00.

APELAȚI CU ÎNCREDERE LA SERVICIILE TAXIURILOR DE STAT,

TAXICOM

Taxiurile noastre pot fi recunoscute cu ușurință datorită casetelor luminoase "MONITORUL" sau "Capital" pe care NUMAI NOI le avem.

OFERIM RAPIDITATE, CONFORT ȘI CELE MAI MICI PREȚURI PE KILOMETRU
300 lei/Km - tarif unic (zi, noapte)

tel. 953
sau 146593

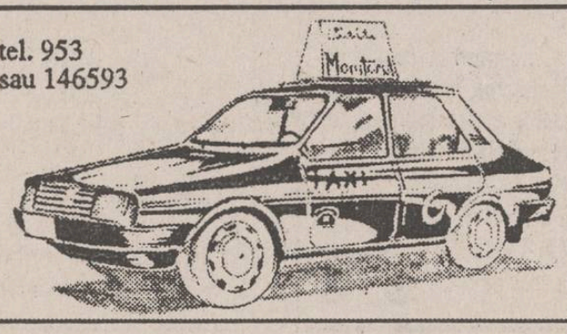

cărți de vizită autocolante ecusoane foi cu antet vederi felicitări sigle mărci prospecte invitații reclame legitimații caractere grafice panouri design ambalaje design industrial design ambiental foi volante etichete calendare proiecte jucării coperți publicitate la expoziții machete cărți

Compania de publicitate
NORD-EST

"Nimeni din S.R.I. nu s-a însurat pe veci cu o funcţie de comandă"

■ declară Nicolae Ulieriu, purtător de cuvînt al Serviciului Român de Informaţii, într-un interviu acordat ziarului "Monitorul"

- Domnule Ulieriu, şefii filialei ieşene a Serviciului Român de Informaţii au afirmat, în mod repetat, că vor institui un sistem normal de relaţii cu presa - conferinţe de presă cu o anumită periodicitate. Dar, pînă în prezent, au fost numai promisiuni. Există nişte directive de la Bucureşti, pentru filialele judeţene, în scopul evitării relaţiilor cu presa?

- Nu.

- Şi atunci...?

- Probabil că nu există încă o metodologie, ca să zic aşa, în sensul acesta. O metodologie destul de simplă, pe care noi s-o elaborăm în cel mai scurt timp, şi cred că se vor reglementa aceste aspecte. Nu vă faceţi griji, pentru că eu am fost la Iaşi, poate o să mai vin, deci...

- Vă referiţi la faptul că venirea dumneavoastră la Iaşi ar putea să constituie un impuls pozitiv, vis-a-vis de relaţiile presei locale cu filiala ieşeană a Serviciului Român de Informaţii?

- Da, poate şi asta. Dar nu numai asta. Nu-i obligatoriu, adică. Venirea mea e mai mult dorită de mine decît probabilă sau posibilă.

- E vorba de factori personali care vă leagă de Iaşi?

- Nu, nu-i vorba de factori personali, ci e vorba de faptul că Iaşul este una din marile capitale culturale ale României (nu?), şi oricînd mă regăsesc cu plăcere la Iaşi.

- Veţi veni în calitate de critic de film şi purtător de cuvînt al S.R.I., sau numai în calitate de critic de film?

- Da, şi una şi alta. Şi în calitate de om.

- Vă putem aştepta la Iaşi în curînd, sau această dată e un secret de serviciu?

- Nu ştiu încă. S-ar putea să fie destul de curînd.

- Domnule Ulieriu, în legătură cu recentele schimbări din funcţie ale unor şefi de filiale S.R.I. din Moldova, s-a afirmat că schimbările respective s-au datorat ineficienţei organizări a supravegherii serviciilor secrete de pe celălalt mal al Prutului.

- Vedeţi, astea rămîn la gradul de simple speculaţii, pentru că, în primul rînd, nimeni dintre cei care funcţionează în cadrul Serviciului Român de Informaţii nu s-a însurat pe veci cu o funcţie de comandă. Deci, fiecare dintre cei care deţin o funcţie de comandă se pot aştepta ca, la un moment dat, din diverse motive, să fie promovaţi, ori eliberaţi din funcţie. Asta-i o treabă strict internă a conducerii Serviciului Român de Informaţii, care nu ţine cont de speculaţiile care apar în presă. Sigur că presa încearcă să găsească, şi acolo unde nu există, dedesubturi, explicaţii obscure sau, mă rog, tainice. Nu, e o treabă care ţine de o anumită rotire a cadrelor, nu în sensul ceauşist al expresiei, ci în sensul unei mai bune aşezări a omului potrivit la locul potrivit. Astă e toată chestia. **(A consemnat Lucian POSTU)**

S.R.I. neagă implicarea sa în căderea CARITAS

■ *Nicolae Ulieriu a declarat că atacurilor lui Corneliu Vadim Tudor, la adresa unor înalţi demnitari, li s-a dat o atenţie exagerată*

În presa bucureşteană au fost reproduse ieri importante pasaje ale unui articol publicat de ziarul constănţean "Telegraf", articol în care se enunţă ipoteza că prăbuşirea sistemului CARITAS se datorează Serviciului Român de Informaţii, care ar fi creat sisteme asemănătoare în alte oraşe, cu scopul de a destabiliza intreprinderea clujeană a lui Ioan Stoica.

În legătură cu aceste afirmaţii, Nicolae Ulieriu, purtător de cuvînt al S.R.I., a declarat ieri ziarului "Monitorul" că Servicul Român de Informaţii neagă implicarea sa în prăbuşirea sistemului CARITAS, în acest sens urmînd să fie dat publicităţii un comunicat oficial al S.R.I. Referitor la atacurile scrise întreprinse de senatorul C.V. Tudor la adresa generalului Ioan Talpeş, şef al Serviciului de Informaţii Externe, dl. Ulieriu a declarat următoarele: "Aici nu e vorba de senator, e vorba de şeful de gazetă, ca să zic aşa, de redactorul şef al unei gazete cu un pronunţat spirit polemic, care, mă rog, face afirmaţii pe cont propriu." Purtătorul de cuvînt al S.R.I. a apreciat că atacurilor lui C.V. Tudor li se dă o importanţă exagerată. "Atunci cînd unui asemenea atac i se acordă prea multă importanţă, înseamnă că el chiar conţine ceva, sau vrea să pară că ar conţine un sîmbure de adevăr. Sînt lucruri - acuze, injurii sau alte lucruri de genul ăsta - pe care un om civilizat le ignoră. Asta e părerea mea", a precizat dl. Ulieriu. **(L. POSTU)**

MONITORUL INTERN

■ Procent pozitiv în evoluţia economică din România

La Bucureşti, preşedintele Comisiei Naţionale de Statistică a anunţat că în 1993 România a înregistrat pentru prima dată din 1989 încoace un procent pozitiv în evoluţia economică, respectiv o creştere de 1 la sută a produsului intern brut, tendinţă care ar trebui să continue în primul trimestru al anului în curs. Potrivit aceleiaşi surse, contribuţia sectorului privat la produsul intern brut a fost de 30%, faţă de 26% în 1992.

■ Expoziţie Brâncuşi la Galeriile Philips din Washington

Printre evenimentele culturale ale acestei săptămîni washingtoniene se numără inaugurarea unei expoziţii Brâncuşi la Galeriile Philips. Expoziţia cuprinde doar 7 sculpturi, fiind axată în mod revelator pe arta fotografică a părintelui sculpturii moderne. O bogată selecţie de fotografii împrumutată de la Galeriile din Paris oferă iubitorului de artă o surprinzătoare panoramă a lui Constantin Brâncuşi - fotograful. Începînd cu clişee îngălbenite de trecerea vremii şi care fixează imagini ale unor opere de tinereţe, dispărute, datînd din anii primilor paşi ai lui Brâncuşi la Craiova şi Bucureşti şi pînă la fotografii făcute de artist la Tg. Jiu, reprezentînd "Coloana infinită", "Poarta sărutului" şi "Masa tăcerii", expoziţia de la Galeriile Philips înmănunchează grăitoare mărturii ale geniului vizual brâncuşian. Printre exponate - raritaţi bibliofile şi manuscrise rare.

■ Alegeri locale în Transnistria

Sovietul Suprem al nerecunoscutei Republici Transnistrene a adoptat hotărîrea de a se organiza, în aprilie a.c., alegeri pentru organele locale ale puterii. În viitoarele două luni, o comisie specială va prezenta parlamentului transnistrean "noua concepţie de autoconducere locală în contextul modificării situaţiei socio-politice şi economice din regiune. Mai mulţi deputaţi au cerut că, în paralel cu alegerile, să fie organizat un referendum privind "viitoarea dezvoltare" a Transnistriei.

■ Jocul de întrajutorare "Diomar" a fost stopat

Garda Financiară şi Poliţia din Buzău au "întrerupt" desfăşurarea jocului de întrajutorare "Diomar" după numai trei luni de la înfiinţare. Măsura a fost luată la timp. Întîrzierea plăţii primelor cîştiguri, anunţată pentru luna ianuarie 1994, a generat suspiciuni justificate. Chiar dacă li s-a spulberat speranţa cîştigurilor de 8 ori mai mari, promise în articolele publicitare din ziarul local "Muntenia", participanţii, foarte numeroşi, vor putea astfel cel puţin să-şi primească înapoi banii depuşi. Din noiembrie pînă în prezent, la "Diomar" au fost depuse 410 milioane lei. Din dobînzile declarate de 16 milioane lei, patronul jocului, dl. Marin Diogene, nu a reuşit să justifice în faţa Gărzii Financiare decît 5,3 milioane.

TELEX INTERNATIONAL

■ Mafia italiană profită de prefacerile din Europa de Est

Raportul prezentat de şeful executivului italian cu privire la activitatea serviciilor secrete exprimă îngrijorarea faţă de infiltrarea mafiei în lumea marelui business. Roma consideră necesar să înscrie această problema pe agenda summit-ului G-7 de la Neapole. "Mafia italiană - a subliniat Ciampi - este cu atît mai periculoasă, cu cît ea a reuşit să profite de schimbarea situaţiei politice în alte ţări ca, de exemplu, în fostele state comuniste din Europa de Est".

■ Asasinarea unui editor rus

La 1 februarie, în drum spre locul de muncă, preşedintele casei editoriale "Novoe vremia", Serghei Dubov, a fost împuşcat în cap şi ucis la ieşirea din locuinţă. Organele de anchetă din Moscova refuză deocamdată să ofere detalii în interesul cercetărilor.

■ În Egipt, zonele nucleare sînt lipsite de protecţie

Obiectivele nucleare din Egipt sunt lipsite de o protecţie sigură, în cazul izbucnirii unor incendii sau a unor calamităţi naturale. Potrivit săptămînalului "Rose el-Youssef", citat de Itar-Tass, în timpul unui incendiu ce a izbucnit recent la un depozit de bumbac dintr-un cartier din Cairo, numai "mila lui Allah" a salvat capitala egipteană de la o catastrofă ce s-ar fi produs dacă flăcările s-ar fi extins la clădirea din apropiere, unde se află o instalaţie nucleară.

În opinia şefului direcţie apărării civile, citat de săptămînalul egiptan, serviciile speciale, inclusiv cele de pompieri, nu au experienţa necesară de a acţiona în asemenea situaţii.

■ Jirinovski boicotat de Croaţia

Postul de radio BBC anunţă că autorităţile de la Zagreb au înaintat, marţi, un protest oficial Rusiei, precum şi Secretariatului ONU, în care este condamnată cu severitate vizita întreprinsă luni de liderul ultranaţionalist rus, Vladimir Jirinovski, în teritoriile din sudul Croaţiei, ocupate cu forţa de separatiştii sîrbi. În nota de protest, înaintată atît guvernului rus cît şi ONU, se subliniază că prezenţa politicianului rus în aceste teritorii şi declaraţiile sale incitatoare reprezintă un mare pericol pentru pacea şi stabilitatea în această zonă. Se cere guvernului rus să ia măsuri pentru a preveni, în viitor, prezenţa lui Jirinovski sau a altor elemente provocatoare în regiune.

La insistenţele P.D.S.R., cenzura intră pe uşa din dos a Parlamentului

Societăţile Române de Radiodifuziune şi Televiziune vor fi aprig controlate

Intrată în regim de urgenţă în dezbaterea Camerei Deputaţilor, Legea funcţionării Societăţilor Române de Radiodifuziune şi Televiziune a fost blocată la articolul 4, dezbaterea ei fiind amînată din cauza depunerii de către P.D.S.R. a 16 pagini de amendamente, ajunse la Comisia de Cultură abia ieri seară. Conform regulamentului, amendamentele de fond se depun la comisie cu 7 zile înaintea intrării legii în dezbatere. Din motive neprecizate, P.D.S.R. a venit în ultimul moment cu un număr foarte mare de amendamente de fond, care, potrivit părerii d-lui Gabriel Ţepelea, preşedintele Comisiei de Cultură, schimbă radical proiectul iniţial. Punctul nevralgic al demersului P.D.S.R. îl constituie componenţa şi atribuţiile Consiliului de administraţie. Potrivit dorinţei P.D.S.R., membrii consiliului de administraţie ar trebui să fie numiţi, cîte 3, de către principalele instituţii ale statului, iar una din atribuţiile sale ar fi "controlul şi supravegherea" conţinutului programelor. O altă noutate - de-a dreptul anticonstituţională - priveşte limitarea controlului parlamentar asupra activităţii societăţilor în cauză.

Imediat după sistarea şi amînarea dezbaterilor legii Societăţilor de Radio şi Televiziune, datorită intervenţiei neaşteptate a partidului de guvernămînt, un reporter Mediafax a luat în exclusivitate un interviu d-lui Gabriel Ţepelea, preşedintele Comisiei de Cultură a Camerei Deputaţilor.

- Care este cea mai importantă modificare pe care o aduc amendamentele P.D.S.R.?

- Principala modificare este prevederea referitoare la Consiliul de administraţie. P.D.S.R. doreşte ca membrii acestuia să fie numiţi: 3 de Senat, 3 de Cameră etc., iar preşedintele Radioteleviziunii să fie numit de preşedintele ţării. Se întoarce pe dos exact problema principală, aceea a oamenilor din conducere. Acesta este un articol cheie, la care eu nu pot să renunţ. A doua modificare se referă la controlul parlamentar. P.D.S.R. urmăreşte ca acest control să nu mai poată fi făcut de comisia de specialitate decît dacă aceasta are aprobarea plenului. Cu alte cuvinte, Televiziunea şi Radioul ajung din nou în zodia bunului plac al directorului.

- Dl. Marţian a susţinut că trebule întărît rolul de control şi supraveghere a programelor de către Consiliul de administraţie.

- Cînd spui "turn de veghe", din capul locului spui că cei în cauză sînt suspecţi şi trebuie supravegheaţi. Şi cine veghează? Nu nişte oameni trecuţi prin sita Parlamentului, ci nişte oameni numiţi de putere.

- Dacă amendamentele acestea vor fi însuşite, cum va arăta legea?

- Mult mai rea decît aceea de la Senat, căreia comisia noastră i-a adus 50 de amendamente.

- Din cît îl cunoaşteţi pe colegii dv. din comisie, credeţi că îşi vor însuşi aceste amendamente?

- Unele da, dar acelea trebuie reformulate. Se simte o anumită grabă în formulare, de parcă ar fi fost traduse pripit dintr-o lege străină. Dar nu cred că această comisie va accepta prevederea absurdă de a introduce în lege codul ziariştilor, care ţine de regulamentul de organizare internă a societăţii. Practic, P.D.S.R. a venit cu o altă lege.

Un raport al Departamentului de Stat al SUA

Situaţia drepturilor omului în lume

■ *1993 este considerat un an în care demnitatea umană a continuat să fie agresată, iar violenţa s-a perpetuat ca metodă de pedepsire*

Raportul anual al Departamentului de Stat al Statelor Unite referitor la situaţia drepturilor omului în lume conţine referiri şi acuzaţii la adresa multor ţări. Concluzia este că, în ciuda unor îmbunătăţiri ale situaţiei în multe regiuni, anul 1993 poate fi considerat un an în care demnitatea umană a continuat să fie agresată, violenţa s-a perpetuat ca metodă de pedepsire, iar represiunea politică nu a fost stopată. Corespondentul BBC din Washington aduce unele detalii. Astfel, raportul menţionează aspectele pozitive din Africa de Sud, precum şi - în mai mică măsură - din Mozambic şi din El Salvador. De asemenea, este amintit - ca un cîştig - şi acordul dintre Israel şi Organizaţia pentru Eliberarea Palestinei, care ar putea duce la îmbunătăţirea situaţiei palestinienilor. Succesul alegerilor din Cambodgia este o premisă pentru vremuri bune în privinţa respectării drepturilor omului aici. Dar, în ciuda aspectelor pozitive, conflictele armate din lume îşi pun amprenta şi asupra acestei probleme. Un număr imens de civili au murit în anul care a trecut. În Bosnia, sîrbii bosniaci sînt acuzaţi de abuzuri, dar sînt criticate şi autorităţile bosniace şi croate. În provincia Abhazia, Departamentul de Stat apreciază că trupele gruzine şi civilii promovează terorea. Sînt amintite în Raport progresele privind drepturile politice şi civile din Rusia, dar nu sînt uitate acţiunile de expulzare din Moscova a mii de oameni din Caucaz şi din Asia Centrală. Departamentul de Stat aduce acuze grave Irakului, unde guvernul lui Saddam Husein continuă să violeze grav drepturile omului. De asemenea, este acuzată armata din Haiti că se manifestă împotriva respectării acestor drepturi.

Crimeea vrea să se desprindă de Ucraina

■ Iuri Meşkov, preşedintele Crimeei, s-a declarat în favoarea unei realipiri gradate a zonei la Rusia

Cîştigătorul alegerilor prezidenţiale din Crimeea, naţionalistul rus, Iuri Meşkov, a promis luni că va avea loc un referendum în privinţa independenţei peninsulei faţă de Ucraina, informează cotidianul american "International Herald Tribune". Dacă va avea loc, un referendum ar putea amplifica tensiunile etnice deja existente în pensinsulă şi ar putea provoca un conflict grav cu autorităţile ucrainene. Aleksandr Piskun, ministrul de stat pentru emigrare şi probleme etnice al Ucrainei, a declarat că "Independenţa pe care o doreşte Meşkov va duce la un conflict foarte serios cu Kievul". Preşedintele ucrainean, Leonid Kravciuk, nu a făcut nici un comentariu referitor la rezultatul alegerilor din Crimeea, dar unul din consilierii săi a declarat că Meşkov se va confrunta cu "reacţii dure" dacă va încerca să organizeze referendumul. Conform rezultatelor preliminare, date publicităţii luni, Meşkov a cîştigat alegerile, obţinînd 73% din voturi. Rivalul său, Nikolai Bagrov, a obţinut doar 23%. Meşkov a precizat că prioritatea sa imediată este scoaterea Crimeei din sărăcia ce domneşte în Ucraina post-sovietică şi nu în Rusia. "Crimeea ar putea deveni o punte între Rusia şi Ucraina. Cel mai important lucru este bunăstarea economică. Orice altceva este de importanţă secundară", a declarat Meşkov. Reacţia Moscovei la rezultatul alegerilor din Crimeea a fost mai curînd prudentă. Deşi guvernul rus a recunoscut în repetate rînduri integritatea teritorială a Ucrainei, oficialităţi de la Moscova au declarat că nu se va putea ignora opţiunea locuitorilor din Crimeea doar pentru a face pe plac autorităţilor din Kiev. Meşkov s-a declarat în favoarea unei realipiri gradate la Rusia, începînd cu declararea independenţei Crimeei, strîngerea relaţiilor economice, adoptarea unei monede comune şi a dublei cetăţenii. "Spiritual, populaţia Crimeei a fost şi rămîne o parte a poporului rus", a mai spus Meşkov.

Serbia îşi transferă armata în Bosnia

În vreme ce noul comandant al forţelor ONU de menţinere a păcii, în fosta Iugoslavie, generalul francez Bertrand de la Presle, şi-a luat, marţi, în primire funcţia, reprezentantul special al ONU în Bosnia, Yasushi Akashi, a avertizat că tensiunea în această provincie a atins cote foarte periculoase, ce ameninţă cu transformarea conflictului armat existent într-un măcel general, imposibil de controlat de vreo forţă din lume. Reprezentantul ONU avea în vedere îndeosebi violenţa luptelor din ultimele zile de la Sarajevo şi din Bosnia centrală, precum şi decretarea stării de mobilizare de către autorităţile aşa-zişei "Republici sîrbe din Bosnia". El ţinea cont, de asemenea, de informaţiile potrivit cărora Serbia transferă în prezent, în Bosnia, numeroase efective ale forţelor sale armate regulate.

S.C. "COMPIAŢA" Iaşi

aduce la cunoştinţă celor interesaţi că, începînd cu data de 6 februarie 1994, comercializarea bicicletelor, motoretelor, motocicletelor, autoturismelor şi pieselor de schimb pentru acestea se face la piaţa Tătăraşi Sud (Doi Băieţi).

Piaţa este deschisă duminica între orele 7 - 17.
Începînd cu această dată în Talcioc este interzisă desfacerea acestora.

Cotidianul MONITORUL

angajează tehnoredactor

profesionist, specializat în paginarea de ziare şi reviste.
Salariu competitiv.
Condiţii de înscriere la concurs: experienţă profesională de minimum 1 an.
Se garantează confidenţialitatea dosarelor de înscriere.
Relaţii suplimentare: tel. 172557, între orele 10.00 - 12.00.

Agenţia de Turism NET

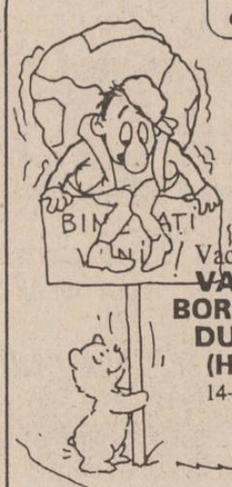

organizează excursii în:
TURCIA
5 şi 16 februarie - 37.000 lei
POLONIA
9 şi 16 februarie - 38.000 lei
Vacanţe studenţeşti la
VATRA DORNEI, BORSEC, PREDEAL, DURĂU, TIHUŢA (Hotel Dracula)
14-20 febr.; 21-27 febr.; 28 febr.-6 martie

NET pune la dispoziţie echipamente complete de schi şi sănii.
Ag. Turism NET (Casa Modei - Mezanin), tel. 117596.

CAFEAUA DE DIMINEAȚĂ

Nu pot crede că Mircea Radu Iacoban a putut lua în serios un asemenea examen!

Aurel LEON

M-a amuzat la culme seriozitatea cu care Inspectoratul pentru cultură, din cadrul Consiliului județean Iași, s-a spălat pe mîini în cazul direcției Teatrului "Luceafărul", din Iași. Să recunoaștem: a ales calea cea mai democratică: cine sare mai sus? Se știa dinainte cine, dar era nevoie de un dosăraș. Și s-a făcut. A fost numită o comisie. S-a stabilit materia de examen. S-a fixat o anume dată. Comisia a fost informată despre probele de examen: scris și oral. Acestea fiind zise, s-au făcut chemările. Și, spre surpriza generală, au fost. Și cînd totul părea a fi aranjat, fiecare crezînd că pe ogorul lui va ploua mîine, dl. Ștefan Oprea scoate iepurașul din joben: ultimul candidat - Mircea Radu Iacoban, fostul director al editurii "Junimea", fostul director al Teatrului Național din Iași, fostul nomenclaturist, fost și iar fost, acceptînd să candideze la un asemenea post! Mircea Radu Iacoban, pe care Ovidiu Șimonca îl consideră "copilul teribil al...", în adevăr, așa a fost. Tînăr de tot s-a afirmat ca un reporter sportiv radio exemplar. Așa cum a fost o epocă de crainic a lui Țopescu, la București, a fost una a lui Iacoban, la Iași. În privința aceasta ar putea avea cuvîntul Grigore Ilisei, unul din produsele în materie de tip Iacoban. A depus o activitate neobosită apoi, mulți ani, ca secretar general de redacție al săptămînalului "Cronica", de la înființare pînă la apogeu. Am fost colegi de redacție mulți ani și nu-mi amintesc să fi fost vreo animozitate între noi. Ghiduș ca nimeni altul, pus pe șotii și pe drăcovenii, Mircea își bătea joc de toate, spre disperarea șefilor Corneliu Ștefanache și Corneliu Sturzu. Nu era zi să nu explodeze o bombiță fabricată de Iacoban. Multe din... trăsnăile lui au rămas memorabile, mai ales după ce a putut pune mîna pe unele imprimate din tipografie. Au fost incidente cu autoritățile, legațiile etc., toate terminate cu recunoașterea talentului de regizor.

A urmat perioada de glorie a directoratului editurii "Junimea". Mircea a creat o redacție redutabilă. Mi-a editat, cred, vreo 4-5 volume în acea perioadă și n-am avut nici cea mai mică presiune privind latura politică. Cu pîpa lui (slăbiciune în epocă, după perioada ștampilelor) veșnic înfundată, Mircea, de astă dată mai maturizat, s-a dovedit în decursul anilor un editor capabil, îndrăzneț și, ceea ce contează cel mai mult, corect, adică domn. În toți anii cît am lucrat ca autor de editură nu mi-s-a pretins nici o lețcaie drept peșcheș, ceea ce nu putem spune despre editurile bucureștene. De la editură, începe ascensiunea politică, cea atît de nefastă astăzi. Cred că se poate aluneca foarte ușor în jos, avînd impresia că urci. Cît privește acel atac asupra lui Dan Petrescu, "disidentul din str. Sf. Atanasie", nu e decît reluarea unor materiale vechi, apărute în presă, deci cu suport plauzibil. Dacă dl. Dan Petrescu, devenit ministru, l-a demis de la direcția Teatrului Național pe Mircea Radu Iacoban, a fost o răzbunare necavalerească. Pînă la urmă și Dan Petrescu s-a retras din tumultul vieții politice în tihna bibliotecii, acolo unde îl chema firea sa de gînditor nu de agitator electoral. Acum, după cele învățate în jungla politicii, de unde, asemenea lui Andrei Pleșu, cred că a ieșit mai înțelept, cred că nu ar mai semna un asemenea ordin. În orice caz, în disputa privind activitatea lui Mircea la direcția Teatrului Național ieșean, nu trebuie să figureze vreo părere a d-lui Val Condurache, fost oarecum mîna dreaptă a directorului de atunci și azi stînd în scaunul lui Mihai Codreanu, cel care, pîcîind din lulea înaintea lui Iacoban, și-a adresat lui însuși întrebarea:

"Știi tu să pui în creator cuvînt,
Esență de trăită cugetare?
Știi tu că să nu știi e lucru mare?
Poți tu să știi că-s toate cîte sînt?"

Nici nu pot să cred că Val Condurache s-ar simți bine într-o asemenea discuție, așa cum s-a procedat bine, neincluzîndu-l în comisie.

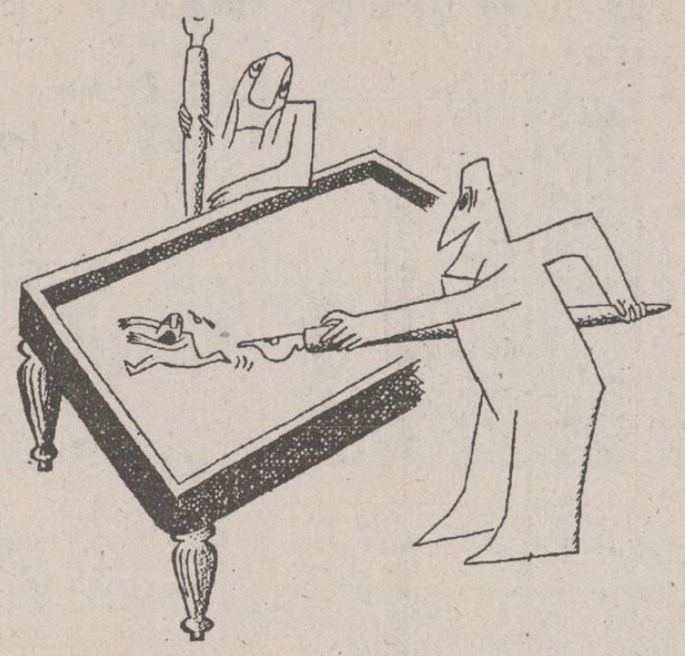

Revenind la procedeul concursului, nu cred că, atunci cînd au fost numiți directori la Teatrul Național Mihail Sadoveanu, Mihai Codreanu, Iorgu Iordan sau Ionel Teodoreanu, au dat concurs și cam la ce materii. Nici Mihai Ursachi, cu care tocmai stau de vorbă, n-a fost chemat la direcție prin concurs. De altfel, ideea concursului e machiavelică, deoarece, în materie, Iacoban e as. Vorba e dacă azi, după ani de... purificare, Mircea a redevenit cel de la început, adică fără morgă demnitărească, fără ifose și grandilocvență de om ales, ci un truditor ceva mai agil, mai fișnet, mai descurcăreț. E adevărat că în ultima perioadă, mai ales cea de director la teatru, i se cam urcase la cap și avea fumuri. Să vadă și el acum ce înseamnă a te subordona unei comisii de examen. C. Ciosu îi dedică șarja alăturată, cum e Iacoban în ipostaza de... candidat, e vînat de anumite condee, adică el, marele vînător, devenit... vînat! Scena îmi amintește de o întîmplare veche, din epoca trecerii grupului de la pescuit la vînătoare. Două puști începătoare, doar Mircea Radu Iacoban și Ștefan Oprea erau invitați la vînătoare, undeva prin Suceava, la țapi. Cele două "puști" au fost invitate în "pătulul de pîndă", silvicultorii au legat un țap bătrîn cu o sfoară de un tufan, chiar sub ochii tinerilor vînători și au făcut ca bietul animal să apară, pe creasta unui deal, tras de sfoară. Una din puști a fost mai ageră. A tras. Țapul a sărit ars și, rupînd frînghia, a fugit în pădure. Deci, pușca salvatoare l-a eliberat. Vorba e: a cui a fost? A lui Ștefan Oprea ori a lui Mircea Radu Iacoban? ■

La P.N.L. Iași

Aurel Stan dorește să conducă dictatorial

Cristian RACU

Săptămîna trecută, membrii organizației județene P.N.L. Iași au fost martorii unei surprize de proporții. Președintele acestei organizații, Aurel Stan, a făcut o serie de declarații menite a pune gaz pe foc în conflictul dintre grupul de la Putna și conducerea centrală a P.N.L. Domnul Stan a afirmat, nici mai mult nici mai puțin, că organizația județeană Iași este întrutotul de acord cu organizarea unui congres extraordinar pentru schimbarea actualei conduceri, așa cum a propus grupul condus de Radu Cîmpeanu. Surpriza a fost cu atît mai mare cu cît, la începutul săptămînii trecute, Comitetul Central al partidului anulase prin vot această propunere, iar Biroul Permanent decisese că orice luare de poziție în acest sens este ilegală și va atrage după sine excluderea din partid. Prin declarațiile domnului Stan erau excluși din P.N.L. toți membrii organizației P.N.L. Iași fără a fi consultați de nimeni.

De fapt, pentru cei ce îl cunosc pe domnul Stan, aceste declarații nu au fost o surpriză, întrucît este cunoscută poziția sa de susținere necondiționată a lui Radu Cîmpeanu. Dar între propriile păreri și angajarea prin declarații de presă a întregii organizații județene este o mare diferență. Diferență pe care domnul Stan se pare că nu este prima dată cînd nu o sesizează. La fel a fost și la ultimele alegeri locale, cînd, deși marea majoritate a membrilor P.N.L. ar fi dorit păstrarea alianței cu partidele din Convenția Democratică (după retragerea din Convenție, Biroul Permanent al P.N.L. declarase că organizațiile județene pot participa la alianțe cu C.D.R. în cazul repetării alegerilor locale), conducerea P.N.L. Iași, în frunte cu domnul Stan, păstrînd consemnul lui Radu Cîmpeanu, a propus un candidat, Lucian Roșu, ce a obținut doar 3,94% din voturile electoratului.

Tot astfel, domnul Stan a încercat și acum să impună o decizie arbitrară, total neconformă cu spiritul promovat de noua conducere a P.N.L., de susținere a unui grup destul de restrîns de separatiști conduși de Radu Cîmpeanu, ce dorește stoparea negocierilor de unificare liberală doar de dragul reînscăunării fostului președinte.

Pînă la urmă, conducerea P.N.L. Iași a invalidat în mod rușinos declarațiile președintelui (doar 7 voturi pentru din 30 de votanți), stopînd inițiativa acestuia. De această dată liberalii ieșeni s-au dovedit mai fermi în a respinge acțiunile aventuriste ale unor așa-ziși lideri.

Pentru a merge în sensul celor hotărîte de conducerea partidului poate că nu ar fi de neglijat și o încercare de apropiere a P.N.L. Iași de organizațiile județene ale celorlalte partide de orientare liberală, menită a netezi calea procesului de unificare și a mai salva ceva din prestigiul șifonat de liderul ei. Dar pentru aceasta este nevoie de mai multă înțelepciune și din partea domnului Stan, care ar trebui să dea dovadă de mai multă atenție la părerile celorlalți membri din conducerea organizației județene și, de ce nu, de o abținere de la promovarea ideilor proprii atunci cînd se vorbește în numele partidului. ■

Uimiri

Un poet din generația 80: NICOLAE ȚAȚOMIR

■ *Astăzi, la Casa Pogor, are loc sărbătorirea poetului*

Nicolae TURTUREANU

Poetul Nicolae Țațomir împlinește 80 de ani. Numai bădia Aurel Leon îl mai întrece, el intrînd de-acum în al 83-lea an al vieții. În preajma lui Țațomir se situează profesorul Constantin Ciopraga și poetul Haralambie Țugui. Aceasta este generația 80, la Iași. Ciopraga, Țațomir și Țugui sînt într-o acerbă confruntare cu timpul, nici unul nevrînd să devină subiect de "Umbre...". Totodată, nici bădia Aurică nu se lasă, căci nici lui nu i-ar conveni să-l încondeieze ceilalți, în lipsă. Astfel încît ceea ce rezultă este o frumoasă competiție, un fel de Olimpiadă albă a celor 4 maratoniști. Să-i țină Cel de Sus cît mai mult printre noi. Și pe noi printre ei.

Toți acești scriitori poartă cu ei o lume ce, treptat, devine istorie. Ei au prins și vremuri bune, și rele. Au fost și deasupra, și sub vremi. Ei au prins și tranziția de la capitalism la comunism, și invers, ceea ce pentru un scriitor este o favoare de care trebuie să profite din plin. Aflați, cu toții, la vîrsta memoriilor, e de așteptat ca ei "să dea samă" de timpurile atît de bulversate pe care le-au traversat și din care au ieșit vii dar nu și nevătămați.

Despre Nicolae Țațomir știu că nu agreează memorialistica, deși prin deceniile 7-8 i-a portretizat pe mulți dintre cei cărora a avut privilegiul de a le fi în preajmă: Topîrceanu, Otilia Cazimir, Mihail Codreanu, Călinescu. "Pentru mine marea confirmare a fost Călinescu", mărturisea octogenarul la un recent taifas televizat, pe care l-a avut cu scriitorul Grigore Ilisei. Într-adevăr, nu-i puțin lucru să intri în "Istoria..." lui Călinescu, la 22 de ani, cu o carte de debut. În afara confirmării în sine, exegeza călinesciană i-a desenat tînărului poet traiectul propriei deveniri lirice. "Aflat în anturajul «Însemnărilor ieșene», puteam s-o iau pe linia Topîrceanu sau Otilia Cazimir, dacă nu era Călinescu" - mărturisește acum poetul. Puțini autori au tăria să recunoască efectul criticii literare asupra demersului lor ulterior. Ceea ce nu înseamnă că sînt acceptate toate întîmpinările. Nici Țațomir nu face excepție. "Mă supără disocierea între formă și fond, care se face în legătură cu poezia mea. Cultul pentru formula poetică clasică este adevărat. Dar nu sînt un raționalist în poezie. Am scris și scriu chiar poezii suprarealiste pe care, însă, le țin în sertar..." De unde se vede că poetul ține la o anume imagine a sa, deja constituită, nevrînd să șocheze cititorul care i-a rămas fidel.

Între prima carte a lui Țațomir ("Lebede negre", 1936) și ultima ("Pașii licornului", 1989) mai sînt de numărat vreo 18 volume. Dacă dăm deoparte "Satirele" și alte cîteva care "vizează mai ales forme nocive de manifestare a vechiului în existența socială" (cf. Marian Popa, "Dicționar de literatură română contemporană") rămîne o bibliografie ce confirmă miza lui Călinescu. Alți exegeți, precum Al. Dima, Al. Piru și, mai încoace, Const. Ciopraga, Liviu Leonte au receptat, atent și analitic, demersul poetic și epic al lui Țațomir. Dintre toate reții aici - chiar cu riscul de a fi refuzată de octogenar - opinia lui Al. Piru: "Structura sa adevărată este aceea a unui intelectual de emoție reținută, foarte disciplinată, prefăcută în idee, dar exprimată în imagini. Dură la suprafață și netezită ca marmura, poezia (sa) este expusă la soare și străbătută de vine de sînge împinse dintr-o inimă ardentă..." ■

PUNCTE DE VEDERE ALE CITITORILOR

Toleranță și diversiune

Marin PÂRVULESCU

Acum cînd apelul la toleranță a devenit un cal de bătaie (și nu singurul) al celor care vor să șteargă cu buretele, pentru a-l repeta, trecutul nostru nu prea îndepărtat, un redactor al postului de radio Iași a avut lăudabila inspirație de a pune în discuție toleranța ca una din calitățile, după alții defectele, omenești. În cadrul emisiunii, cu inteligență dozată, a dominat însă ignorarea situațiilor, a condițiilor în care putem invoca această indispensabilă calitate umană, toleranța, fără de care oamenii ca indivizi și omenirea în general s-ar afla într-o permanentă stare de gîlceavă și de război.

"Arestarea" după decembrie 1989 și detenția, în încăperi cu frigidere și cu televizoare color, a unor presupuși responsabili pentru cele de mai sus, s-a făcut în exclusivitate pe criterii de rudenie cu cel de al doilea dictator comunist și mai ales pe criterii de antipatie personală a celor care au acaparat puterea după 22 decembrie 1989. Acesta a fost și motivul pentru care împotriva acestor arestați nu au fost niciodată formulate învinuiri reale, ci doar acuzații deliberat neîntemeiate care să permită ulterior eliberarea lor. Arestarea și judecarea celui mai celebru dintre "deținuți", fiul dictatorului, a constituit o culme a cinismului și a aruncării de praf în ochi unei populații isterizate de "anticeaușism". Cum era și firesc, arestarea acestuia s-a soldat cu "eliberarea din lipsă de probe și din motive umanitare". Dacă însă respectivul ar fi fost judecat pentru faptele reale săvîrșite în calitate de prim secretar de județ, (știm, de exemplu, că întemnițarea din motive politice se făcea numai din ordinul și cu aprobarea primului secretar, securitatea fiind în această privință un organism de execuție și nu de decizie), s-ar fi impus, așa cum s-a procedat cu Nicu Ceaușescu, arestarea și cercetarea tuturor primilor secretari de județe, fiind răspunzători cel puțin pentru arestările abuzive, anchetele cu mijloace inumane și întemnițările nejustificate săvîrșite în județ pe timpul mandatului lor. Aluzia este clară: printre cei în cauză s-ar fi aflat însuși actualul președinte al țării și nu din motive de intoleranță, ci pentru a-și dovedi pe cale juridică și nu prin declarații proprii, nevinovăția.

În lipsa unei asemenea proceduri absolut firești, la toate nivelele, acum, la patru ani după răsturnarea comunismului și recunoașterea unanimă a caracterului său criminal, un fost prim ministru comunist își constituie legal un partid politic și ne promite la televiziunea națională, unde i se creează, cu o suspectă bunăvoință, spațiu de emisie, reinstaurarea comunismului în România. Desigur, putem admite că Ilie Verdeț nu are nici o vină reală, ba chiar că, în funcțiile importante în partid și în aparatul de stat, a acționat din interior pentru atenuarea consecințelor aberante ale preceptelor comuniste. Dar vinovăția sau nevinovăția sa nu este o problemă de toleranță, ci adevărul trebuie stabilit în exclusivitate în fața unor instanțe de judecată. Numai astfel s-ar putea stabili în ce măsură, el și alții asemenea lui, aflați și în prezent în structurile actualei puteri, s-au implicat în înfometarea cu urmări ireversibile de ordin genetic, a populației, în genocidul cultural și social, în subvenționarea terorismului internațional sau în semnarea unor înțelegeri interstatale contrare intereselor poporului român.

Toleranța sau tolerarea mult trîmbițată și pe care mulți semeni ai noștri ignoranți sau de rea credință se grăbesc să o declare ca fiind o condiție a "consensului" și a păcii, este de fapt o diversiune în umbra căreia se cere nu doar toleranță pentru responsabilii principali ai suferințelor poporului român, ceea ce nu ar fi destul de important, ci toleranță pentru reinstaurarea procedeelor și metodelor comunismului stalinist.

Fără a respinge ideea nobilă de toleranță, trebuie să ne întrebăm: FAȚĂ DE CINE ȘI PENTRU CE TREBUIE SĂ FIM TOLERANȚI? ■

Din scrisorile, telefoanele și audiențele zilei

■ Dreptatea și milionul, față-n față la Judecătorie

D-nii Constantin și Mihai Apetroaie se judecă pentru casa și terenul părintesc din Chicerea, Tomești. Din casă și din cei 1000 mp teren, 4/6 au fost vîndute de patru moștenitori familiei Elena și Adrian Ciobanu, din Iași, cu suma de 20.000 lei, în 1991. Cumpărare făcută, cum spun actele, "pe riscul cumpărătorului". Ulterior, într-o acțiune judecătorească, riscul a devenit beneficiu, cumpărătorii devenind proprietarii întregului imobil. Pe bază de hotărîre judecătorească. Nenorocirea face ca lui Constantin Apetroaie să-i ia foc casa, și atunci casa părintească este ocupată de el și de familia fiului său. O acțiune în justiție pentru evacuare, promovată de familia Ciobanu, este respinsă de un complet de judecată ca neîntemeiată. Recursul declarat ulterior este retras de însăși familia Ciobanu. Instanța îi face debitori pe soții Ciobanu cu suma de 10.000 lei, pe care dl. C. Apetroaie îi primește cum a încasat și sultele (despăgubirile) oferite cînd i s-au luat terenul și casa. D-nii Ciobanu nu se lasă. Deschid familiei Apetroaie, frați și fii, proces de despăgubire pentru tulburarea în posesie, care are întindere și asupra a ceea ce folosesc vînzătorii. În scris, solicită 100.000 lei; verbal, amenință pentru un milion și-și închipuie că întreg imobilul - casa și terenul - este ocupat și folosit doar de Constantin și Mihai Apetroaie. Terenul este folosit însă de toți frații, inclusiv de vînzători, care au predat riscul pe seama cumpărătorilor. Soții Ciobanu și-au alăturat pe cei cu riscul împrumutat și se judecă doar cu cei care nu cedează cele 2/6 din imobil. Dreptatea și milionul stau față-n față, dar rezultatul confruntării depinde tot de instanța judecătorească.

■ O cerere de instalare a unui post telefonic din 1985

D-na Maria Munteanu, str. Dreptății nr. 37, bl. S2, et. 1, ap. 1: citind ziarul dumneavoastră din 21 ianuarie, am văzut că cererea de telefon a d-lui C. Crajanovschi, nr. I/150 din 3 martie 1986, nu i-a fost rezolvată. Țin să-l consolez. Cererea mea de telefon are numărul I/2943 din 14 noiembrie 1985 (a treia ca vechime) și se află în aceeași ipostază. Răspunsul de fiecare dată: "Nu sînt numere în centrală".

Vă asigur că din cele 20.000 noi posturi care se vor înființa s-ar putea să nu intrăm la "realizat" nici în cincinalul acesta.

■ Consumator de medicamente

D-na Emilia Osipov, Iași. Susținem cu toții că în farmacii lipsesc medicamentele. Adesea, pe bună dreptate. Cazuri izolate sînt de natură să ne și contrazică. Ovidiu Avădănii, de 10 ani, str. Clopotari nr. 3, bl. 627, consumă nitrozepam și se intoxică. Erica Huțanu, 26 ani, de la Tomești, bl. 3, îngurgitează diazepam și ajunge la Spitalul de Urgență. Conflict familial? Sorin Atudorei, 25 ani, str. Cuza Vodă nr. 33, se intoxică după ce a consumat două flacoane de rudotel. Maria Tăraboancă, 17 ani, Șos. Păcurari nr. 26, bl. I7 - intoxicație tot cu diazepam. Deci atenție, există medicamente, numai că-s folosite nu pentru ce trebuie.

■ Nu aveți dreptate, domnule Buliga

Dl. Minu Buliga, str. Prudenței nr. 1, bloc 675. sc. A, et. 2. ap. 11, ne spune că, după ce i s-a demolat locuința din str. Sf. Gheorghe nr. 3, în 1984, i s-au dat două camere și garajul de la adresa actuală. Pentru apartament și garaj a plătit chirie și a locuit liniștit pînă în 1991 cînd, la depunerea actelor pentru cumpărare, a apărut ofițerul de poliție Ion Josanu care i-a pretins jumătate din garaj. Nu facem teoria garajelor, dar dvs., domnule Buliga, știți bine, ca și noi, adevărul: în acte și în fapt boxele de la blocul 675 sînt înjumătățite și aparțin la cîte două familii, dvs. împărțind boxa de garaj (nr. 3) cu d-na Simionescu - actuala Constandache. Ultima a cedat, dezinteresat, beneficiul folosinței, apoi al proprietății, d-lui Josanu, care a devenit proprietar cu acte și cu care dvs. vă judecați, iar prin sentința civilă nr. 3879 din 7 aprilie 1993 ați pierdut procesul, aflîndu-vă în recurs. Deci, ca și ceilalți locatari, dvs. ar trebui să străpîniți boxa-garaj împreună cu dl. Josanu - cum fac toți proprietarii din bloc. Însă aveți ambiția să rămîneți singur - cum n-a vrut nici proiectantul, nici proprietarul care a vîndut imobilul cu acte, încasînd banii. Întrebarea pe care v-o puneți, referitor la cine este în bloc locatarul cu numele de Constandache, vă răspundem tot noi: este persoana cu care ați făcut o lucrare ce nu a fost terminată; este cel pe care l-ați agresat, ați avut proces, iar pentru a vă ierta, soția dvs. i-a sărutat mîna. Merită. Este veteran de război, iar la 82 de ani ai săi se cuvenea. Deci, din punctul nostru de vedere, nu aveți dreptate, deocamdată, dar așteptați soluția de la Tribunal.

■ La blocuri - lifturi și motoare moarte

Dl. Mihai Ungureanu, de la Asociația de locatari PT Nicolina I, ne spune că circa 20% din locuințe au rămas sub administrația R.A.L., restul devenind proprietate personală. Unele din ele sînt prevăzute cu lifturi iar predarea lor către locatari trebuia făcută astfel ca utilitățile să fie folosibile. La blocurile 613, tr. II, 915, tr. II, 917, tr. I și II, lifturile, deși sînt montate de aproape doi ani, nu sînt date în folosință; la blocurile 911, tr. II și 915 tr. III, motoarele au ars în probele de funcționare, dar n-au mai fost rebobinate, montate și redate folosinței; la 919 tr. II și III montarea lor nu s-a mai făcut pentru că ... utilajele n-au fost contractate.

Adresele nr. 76 din martie 1992; nr. 103 din aprilie 1992, nr. 112 din august 1992, nr. 70/1993, nr. 99 din septembrie 1993 - ca și numeroasele audiențe și intervenții la inginerul șef ori la directorul R.A.L. au rămas fără răspuns. Un impuls din partea primarului municipiului, față de care dl. Ioan Cozaru, directorul R.A.L. a făcut o promisiune favorabilă locatarilor încă din luna martie 1993, s-ar impune. Cine nu ține ca făgăduiala făcută să devină realitate?

■ Scrisoare către Mitropolit: să protejeze un monument istoric de peste 200 de ani

Dl. Mihai Antoci - Iași, din partea unui grup de inițiativă pentru protejarea bisericii Sf. Pantelimon ne-a prezentat o scrisoare trimisă IPSS Daniel, Mitropolitul Moldovei și Sucevei, aducîndu-i la cunoștință starea jalnică în care se află lăcașul și cerîndu-i să intervină binevoitor și eficace. Se arată că "în interes îngust, au fost expropriați cca 3000 metri pătrați teren din proprietatea bisericii, au fost întoarse osemintele celor înmormîntați cărora le-au tulburat liniștea din mormînt, au strîmtorat patrimoniul rămas pînă sub pereții Sfîntului Altar - împiedicînd serviciile de cult exterior, iar gardul nici n-a mai fost montat. Pe o porțiune de teren a bisericii a fost autorizată amplasarea unui garaj".

Comitetul de inițiativă solicită IPSS Mitropolitul "să redea Iașului acest monument istoric de peste 200 de ani, încredințat spre patronaj mai întîi Sf. mucenic Haralambie și apoi Sf. Mare mucenic Pantelimon - ambii «tămăduitori de boale». Biserica să rămînă spre păstorire și gospodărire unui preot vrednic".

■ R.A.J.A.C. tace, apa pierdută se plătește

Dl. Victor Frunză - Iași: Pe strada C.A. Rosetti, spre localitatea Cîrlig, colț cu trecătoarea Hotin, încă din 1992 este o mare pierdere de apă potabilă de la o hazna stradală care împrăștie apă continuu. Telefoanele către R.A.J.A.C. s-au dovedit ineficiente. Anormal, dar apa se plătește!

■ Treceți pe la redacție

■ **Dl. Constantin C. Popa, șoseaua Nicolina nr. 11, bloc 936:** scrisoarea dvs. nu-i nici clară, nici terminată, nici semnată. Cînd puteți, treceți pe la redacție.

■ **Dl. Petru Clobanu, satul Dancu, comuna Holboca.** Scrisoarea adusă de mesagerul dvs., dl. Ion Todirașcu din Iași, str. V. Lupu nr. 48, trebuie s-o discutăm împreună înainte de a o publica în ziar.

■ **D-na Paraschiva Roșu, str. C. Negri nr. 43:** nu-și are rostul să publicăm o scrisoare așa cum doriți, pentru că adresantul n-ar ști cui se poate face folositor. **(Ion N. OPREA)**

S.C. MOLDOLUX CĂMIN S.R.L.

oferă

mobilierul care vă relaxează

Str. Bucium 25 (vis a vis de Fabrica de Mobila), fax 127432, orar zilnic 9-17, tel. 13.78.07

ACCENT CIRCUMFLEX

La Iaşi, ca la Timişoara

Odată cu marile schimbări intervenite în societatea românească după decembrie 1989, în sporturile de echipă a început să se manifeste fenomenul spargerii monopolului tandemului Dinamo-Steaua. După revoluţie, Craiova a cîştigat titlul naţional la fotbal, Clujul s-a impus cu autoritate în baschet, iar puţin mai tîrziu sextetul din Baia Mare a început să facă "legea" în voleiul masculin. Nu a fost scutit de acest fenomen nici handbalul, înainte de a se lansa hegemonia craioveană, Universitatea (pe atunci, Poli) Timişoara fiind prima campioană naţională post-decembristă...

Au trecut de atunci cîţiva ani, şi iată că acum teamul timişorean se află în postura de lanternă roşie a campionatului, pierzînd puncte preţioase pe teren propriu la echipe (Universitatea Bacău, Relonul) care altădată nu puteau emite pretenţii pe Bega. "Fruncea" Banatului este acum Metal Timiş Lugoj, echipă promovată în Divizia A anul trecut, în urma barajului de la Bistriţa!

Veţi întreba, poate, ce rost are această digresiune asupra handbalului bănăţean în paginile unei gazete ieşene. Conexiunea este determinată de faptul că Universitatea Timişoara, ca şi Politehnica noastră, este un biet team studenţesc confruntat zi de zi cu neiertătoare necazuri financiare. În turneul de promovare de la Bistriţa, echipa lugojană număra deja în efectivul ei 4 jucători din garnitura de aur a Timişoarei. Explicaţia nu e greu de dat, pentru că nu pot uita cum, la banchetul de la Bistriţa, cînd lugojenii îşi sărbătoreau succesul, o masă lungă era ocupată de sponsorii care au ajutat formaţia lor favorită în drum spre performanţa amintită. Iar, în fruntea mesei, trona primarul municipiului Lugoj! În asemenea condiţii, nu e de mirare că jucătorii timişoreni au lăsat

Pivotul ieşean Vasile Stanciu înscriind spectaculos

orgoliul metropolitan deoparte, "emigrînd" spre Lugoj, acolo unde se cîştigă mai bine. Dacă mai spunem că echipa feminină de volei, C.S.Ş. Banatul Lugoj, este revelaţia Diviziei A, lucrurile se clarifică substanţial.

La Iaşi, la fel ca şi la Timişoara, cu singura diferenţă că (încă!) nu avem concurenţa unui oraşel apropiat, a cărui suflare să se dedice în întregime sportului. Probabil va mai dura mult timp pînă să apară la Paşcani sau Tg. Frumos, nucleele sportive care să absoarbă munca antrenorilor ieşeni.

Dar, stimaţi concitadini, trebuie să aşteptăm pînă atunci?
(G.I. NICOLAE)

Deoarece Ambasada Franceză i-a refuzat viza

Adrian Pascal nu a însoţit echipa H.C. Aura la Dijon

■ ***Domnişoara Vera Coteţ, cumnata acestuia, a fost inclusă în delegaţie pe post de maseur!***

După ce a disputat în devans partida de campionat de la Rîmnicu Vîlcea, cu Chimistul, şi după cîteva zile petrecute pe Valea Oltului, echipa de handbal Aura Iaşi a plecat (cu autocarul clubului gazdă, club care a asigurat şi cheltuielile legate de cazarea şi masa echipei ieşene la Rm. Vîlcea) spre Bucureşti, pentru a face joncţiunea cu familia Coralia şi Adrian Pascal şi apoi pentru a zbura spre Dijon. La Otopeni, mare surpriză! Dl. Adrian Pascal a anunţat că nu va însoţi echipa în Franţa, pentru că nu i-a ieşit viza. Nu cunoaştem cauzele pentru care Ambasada Franceză i-a refuzat-o şi nici nu dorim să le aflăm, pentru că nu ţine de "bucătăria" noastră, nu ne interesează nici numele celor trei reprezentanţi ai firmei d-lui Sever Mureşan care au călătorit cu echipa (pentru că, boierul plăteşte!), înţelegem şi faptul că d-ra Vera Coteţ, sora doamnei Coralia Pascal, a fost inclusă în delegaţia ieşeană care a plecat spre Dijon, în schimb sîntem complet stupefiaţi de funcţia cu care cumnata patronului firmei Aura a fost trecută pe listă, şi anume aceea de maseur!
(Leonard C.)

Sabrerii ieşeni - en garde!

■ ***Alin Lupeică participă la un concurs în Ungaria, în cadrul Cupei Mondiale***

După participarea la Cupa Europei pentru Tineret (o participare nu prea strălucită, din păcate), sabrerii Clubului Sportiv Municipal din Iaşi îşi strîng rîndurile în vederea "asaltului" noului an competiţional 1994.

De la maestrul "muşchetarilor" ieşeni, dl. Iulian Biţucă, aflăm că sportivii C.S.M. vor participa la un trial în Capitală, în vederea stabilirii loturilor naţionale, iar, în continuare, echipa de cadeţi va fi prezentă la Slobozia, la "Trofeul Speranţelor". Cît despre performerul numărul 1 al sportului ieşean, Alin Lupeică, am aflat că pentru el a început cavalcada "Cupei Mondiale". Alin va participa, la sfîrşitul săptămînii, la un important concurs la Budapesta. **(GIN)**

Retrospectiva J.O. de iarnă

Ediţia a XII-a, Innsbruck 1976

■ ***Oraşul american Denver renunţă la organizarea J.O. din motive economice***

După numai două cicluri olimpice, Austria este din nou gazda J.O. de iarnă. Experienţa organizării Olimpiadei Albe din 1964 şi existenţa unor baze sportive de nivel mondial au înclinat balanţa atribuirii J.O. din 1976 oraşului Innsbruck. Asta, însă, abia în 1973, după ce oficialităţile oraşului american Denver, investit oficial cu această cinste, au înştiinţat CIO că, din motive economice, nu-şi pot duce la bun sfîrşit misiunea. În această situaţie extrem de delicată pentru mişcarea olimpică, oraşul tirolez s-a oferit ca, în doar 3 ani, să-şi modernizeze bazele de concurs folosite în 1964 şi să organizeze cum trebuie marea competiţie. Întrecerile s-au bucurat de un succes deosebit, la ele asistînd peste 1,5 milioane spectatori şi - prin intermediul televiziunii - 600 milioane de telespectatori.

La startul probelor de schi - fond s-au înscris concurenţi din 23 de ţări

● **Fişa ediţiei.** Data desfăşurării: 4-15 februarie. Ţări participante: 37. Sportivi participanţi: 1128 (900 bărbaţi, 228 femei). Sporturi în program: 6, cu 37 de probe. Ţări medaliate: 16 (12 cu aur). Ţări care au punctat: 19.

● **Palmares.** Dominînd întrecerile la fel de pregnant ca şi la ediţiile precedente, reprezentativa U.R.S.S. s-a situat pe locul 1 în clasamentul neoficial pe naţiuni, cu 27 medalii (13-6-8). Au urmato echipele R.D.G. (19 medalii) şi S.U.A. (10). Declinul ţărilor scandinave continuă: Norvegia, Suedia şi Finlanda nu obţin, în total, decît 16 medalii. Trebuie remarcat însă ascensiunea reprezentativelor R.F.G. (locul 4), Olandei (locul 8) şi Elveţiei (locul 9).

● **Eroii ediţiei.** Fondista sovietică Raisa Smetanina a obţinut două medalii de aur şi una de argint, performanţă egalată la această ediţie a J.O. doar de schioarea vest-germană Rosi Mittermaier (aur la coborîre şi slalom uriaş, argint la slalom uriaş). Reprezentativa U.R.S.S. cucereşte cel de-al patrulea titlu consecutiv la hochei pe gheaţă, iar reprezentanţii R.D.G. stabilesc un adevărat record în probele de sanie, adjudecîndu-şi 6 medalii (3 de aur), adică jumătate din cîte s-au decernat!

● **Surprizele ediţiei.** Una din "surprizele negative" ale acestor Jocuri, a fost bilanţul deosebit al francezilor la schi alpin: doar o medalie de bronz, prin Doris Debernard. Britanicul John Curry a cîştigat, oarecum neaşteptat, proba individuală a patinajului artistic, devansîndu-i pe principalii favoriţi, canadianul Cranston şi rusul Kovaliov. De remarcat, de asemenea, medalia de bronz cîştigată la slalom uriaş de un tînăr suedez de doar 19 ani. Tînărul se numea... Ingemar Stenmark.

● **Participarea românească.** Ţara noastră a fost reprezentată de 34 de sportivi (19 dintre ei, componenţi ai echipei de hochei). Cea mai bună comportare a avut-o reprezentativa de hochei, care, cu 4 victorii şi două înfrîngeri, s-a clasat pe un onorabil loc 7. Boberii n-au sosit decît pe locurile 8 (4 persoane) şi 11 (2 persoane). Ştafeta masculină de biatlon a ocupat locul 10, din 15 participante. **(Documentar de Ion C. TEODOR)**

Sport Can-Can

■ *Sex în bazinele americane*

Mitch Ivey nu este un nume necunoscut în lumea natatiei americane. El este antrenorul care i-a descoperit şi i-a pregătit pe campionii olimpici Nicole Haislett şi Pablo Morales. Deşi se bucură de o bună reputaţie în rîndul tehnicienilor, Ivey va trebui să compară în faţă unui complet de judecată din statul Florida: părinţii mai multor dintre elevele sale l-au acuzat că în timpul antrenamentelor, în loc să-şi vadă de înot, a întreţinut relaţii intime cu tinerele domnişoare. Să mai notăm că Ivey (29 de ani) este căsătorit şi are un băiat.

■ *Muppets debutează în NHL*

"Jim Henson Production", societate care deţine drepturile de reprezentare a personajelor din "Muppets Show", a semnat un contract de 10 milioane de dolari cu Liga Nord-Americană de Hochei NHL. Astfel, cunoscuţii Miss Piggy şi Kermit vor putea fi văzuţi şi aplaudaţi pe patinoare în pauzele tuturor meciurilor din campionatul profesionist de hochei nord-american. Rămîne de văzut: vor creşte şi încasările organizatorilor?

■ *Au şi boxerii un Dumnezeu al lor*

Fostul campion american de box la categoria uşoară, René Weller, este actualmente antrenor în Germania. În timpul unui antrenament la Hamburg, lui Weller i s-a furat din vestiar geanta cu bijuterii în valoare de 50.000 de mărci. Supărat nevoie mare, René şi-a cumpărat din banii care-i mai rămăseseră un bilet de loterie. Bănuiţi cît a cîştigat? Nici mai mult nici mai puţin decît... 100.000 de mărci!

■ *Becker îl refuză pe Barkley!*

Cu prilejul unui turneu de baschet disputat la München, tenismanul german Boris Becker s-a întîlnit cu celebrul Charles Barkley, vedeta NBA. La un moment dat, Barkley i-a propus lui Boris: "Hai să facem un meci dublu. Eu îţi dau 20 de puncte avans din 24 la baschet şi tu îmi acorzi de 3-0 la ghemuri. În condiţiile astea, pun pariu că te bat la amîndouă!". Germanul s-a gîndit cîteva momente şi apoi l-a refuzat: "Altădată!" **(I.C.T.)**

Constructorul

Amicale la Moineşti

■ ***Doi jucători băcăuani în lotul fotbaliştilor de pe Maracana***

Dată fiind starea actuală a terenurilor de fotbal, şi anume impracticabilă, majoritatea echipelor se feresc să angajeze meciuri amicale pe propriul teren, pentru a nu-şi transforma arena de joc într-un maidan. Din această cauză, nici formaţia Constructorului Iaşi, aflată în pregătire la Slănic Moldova, nu se poate lăuda că a susţinut prea multe teste. Singurul club care a acceptat să dea piept cu băieţii de pe Maracana, şi aceasta pentru că are un al doilea teren de joc acceptabil, a fost Petrolul Moineşti. După ce, într-o primă manşă, ieşenii au învins cu 2-1, în meciul retur, disputat tot la Moineşti, rezultatul a fost egal (scor 1-1), golul constructorilor fiind înscris de inimosul Lică Pară. Despre stadiul de pregătire de la Slănic Moldova, dl. Cornel Costăchescu (antrenorul echipei) ne-a spus că "baza a fost pregătirea fizică şi mobilitatea, pentru că starea terenului nu prea ne-a permis să lucrăm şi la artificiile tehnice. De asemenea, am încercat să mă edific asupra noilor veniţi şi să cristalizez o formulă de echipă".

La antrenamentele echipei ieşene participă şi doi fotbalişti băcăuani, Alexescu (Cotidian) şi Barzaghideanu (Aerostar). Vineri, constructorii vor reveni acasă, după ce vor face o escală la Bacău, unde vor juca un meci amical cu Cotidian. Din discuţiile purtate cu dl. Gigi Pleşcan (vicepreşedintele clubului) am aflat că în cursul săptămînii viitoare Constructorul va pleca pentru 4 zile în Republica Moldova, la invitaţia formaţiei Zimbrul Chişinău.
(Leonard CĂNĂNĂU)

FEDERAŢIA ROMANĂ DE KARATE TRADIŢIONAL ŞI DISCIPLINE ASOCIATE
ASOCIAŢIA DE KARATE TRADIŢIONAL DIN ROMANIA
KARATE TRADITIONAL
FINALA PE ZONA MOLDOVA

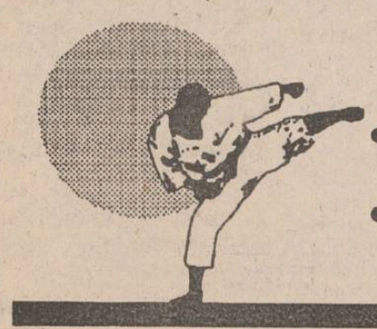

Sala Polivalentă
● sîmbătă, 5.02.1994, orele 12-18 - preliminarii
● duminică, 6.02.1994, orele 13-18 - finale

Fiul lui Bob Marley a ajuns jucător de fotbal american

■ ***Visul lui Rohan Marley este să joace în National Football League***

Fundaşul echipei de fotbal american a Universităţii din Miami, Rohan Marley, poartă la meciuri, pe sub echipament, o bluză cu inscripţia: "Un tribut regelui: Robert Nesta Marley". Cel de pe tricou nu este altul decît starul muzicii reggae, Bob Marley, iar Rohan, unul din cei 11 copii ai săi, în vîrstă de 21 de ani.

"Miami Hurricanes" este una dintre cele mai bune echipe universitare de fotbal american. A cucerit titlurile naţionale în 1991 şi 1993. Iar Rohan este una din roţile principale în angrenajul echipei. Este foarte bine făcut (1,90 m, 92 kg), exact aşa cum trebuie pentru un line baker. "Cu toate că nu este foarte rapid, Rohan are reacţii uluitoare şi loveşte mingea foarte puternic. Joacă cu o furie explozivă, care este rară chiar şi în acest sport brutal", afirmă antrenorul său, Tommy Tuberville. Născut şi crescut în Jamaica, Rohan a locuit cea mai mare parte a timpului cu mama sa în S.U.A., dar a fost adesea şi la Kingston, împreună cu Bob şi soţia acestuia, Rita. Rohan are un respect necondiţionat pentru tatăl său, care a murit de cancer la creier în 1981. De asemenea, îi păstrează o amintire vie unchiului său, Anthony, cel care l-a învăţat să joace fotbal. În 1990, Anthony a fost împuşcat mortal de un poliţist din St. Catherine, într-o încăierare de stradă... Casa lui Rohan din Miami e un fel de sanctuar. Totul aminteşte de regele muzicii reggae. Celelalte genuri nu-l interesează. Face parte din secta "Nasta", fumează doar ţigări "Gauja" (produse doar în Jamaica) şi refuză întotdeauna să ia loc la o masă la care se serveşte carne de porc. De cînd a intrat în echipa "Hurricanes" şi-a schimbat un singur lucru: părul. S-a tuns scurt, abandonînd coafura "dreadlocks", pe care Yannick Noah a făcut-o celebră în întreaga Franţa. "Coama mea n-ar fi încăput sub casca de fotbalist", explică Rohan.

S-a întors de mai multe ori în Jamaica, unde a participat la diferite festivaluri muzicale. Dar intenţia lui nu e să ajungă cîntăreţ. Îi ajunge fotbalul. Mama sa şi restul familiei îi privesc toate meciurile la televizor cu ajutorul unei antene parabolice. "Ei mă consideră deja un american. Dar sper ca într-o zi să ajung idolul întregii insule Jamaica. Oricum, fotbalul american a fost deja asimilat de jamaicani, la fel ca şi muzica reggae."

Rohan nu joacă fotbal pentru a cîştiga bani. Chiar dacă întreaga avere a lui Bob Marley - estimată cîndva la 30 milioane de dolari - s-a dus pe apa sîmbetei, Rohan va avea parte de un trai liniştit pentru tot restul vieţii. El este una din cele 7 persoane care împart profiturile de pe urma muzicii lui Bob - aproape 3 milioane de dolari pe an. Rohan visează că într-o zi să atingă gloria tatălui său. Nu în muzică, ci în fotbal. Primul pas pe care îl are de făcut este promovarea în campionatul profesionist, "National Football League". Linebakerul formaţiei din Miami aşteaptă cu optimist ofertele managerilor... **(I.C.T.)**

TELEX

■ *Un cunoscut pilot de raliuri român, victima unui accident de circulaţie*

Pilotul român de raliuri Ludovic Balint a suferit un grav accident de circulaţie în apropiere de Rm. Sărat. Ludovic Balint se afla la volanul unei Dacia Break venind dinspre Focşani spre Bucureşti. Înainte de intrarea în Rm. Sărat, la un viraj s-a trezit cu o maşină care a intrat în faţa sa din contrasens. Automobilul de tip Lada Samara se angajase în depăşirea unui camion, Ludovic Balint încercînd să evite coliziunea frontală fără succes. S-a făcut apel la conducerea firmei Impetra, al cărei angajat este, pentru ca Ludovic Balint să poată fi transportat la Bucureşti. Celebrul driver a fost adus de un elicopter comandat de firma Impetra, putînd fi astfel internat foarte repede la Spitalul de urgenţă Floreasca, din Capitală. Medicii apreciază că starea pacientului este destul de gravă, diagnosticul fiind traumatism cranio-facial, comă de gradul II, fractură de humerus.

■ *Lillehammer - "jocurile compacte"*

Jocurile Olimpice de iarnă de la Lillehammer, care vor avea loc între 12-27 februarie, sînt supranumite "jocurile compacte", datorită faptului că toate întrecerile vor avea loc într-un perimetru măsurînd 58 km. Lillehammer se află la 180 km de Oslo, avînd o populaţie de 23.000 de locuitori. La această ediţie a J.O. vor fi prezenţi 2000 de sportivi din 80 de ţări, fiind aşteptaţi peste 7000 de ziarişti şi peste 140.000 spectatori. Pentru buna funcţionare a jocurilor au fost mobilizaţi 8000 de voluntari şi peste 2200 de poliţişti. Guvernul norvegian a cheltuit 1 miliard de dolari pentru amenajările necesare. Supranumite şi Jocurile Verzi datorită protecţiei deosebite acordate mediului ambiant, J.O. de la Lillehammer se vor desfăşura într-un adevărat paradis al sportului de iarnă, norvegienii ţinînd să-şi onoreze cum se cuvine faima de inventatori ai schiului.

■ *Sauzée, decepţionat de fotbalul italian*

Într-un interviu acordat ziarului "L'Equipe", internaţionalul francez Franck Sauzée, fost jucător la Olympique Marseille, actualmente la Atalanta, se arată decepţionat de fotbalul italian: "Îmi imaginam că voi vedea un fotbal mare, dar aici toţi se gîndesc să nu piardă, nu să facă spectacol. Presiunea suporterilor este atît de mare încît e greu să te preocupi de joc. Suporterii preferă ca echipa lor să joace prost, dar să cîştige sau, în cel mai rău caz, să obţină remiza. Aceasta este o regulă şi la echipele mari. Doar Parma face excepţie, printr-un joc cursiv, lăsînd mingea să circule. A.C. Milan se bazează pe o apărare ermetică, dar calitatea jocului său este departe de exigenţele fotbalului modern. **(ROMPRES)**

Franck Sauzée - un francez la Bergamo

CARNETUL ZILEI
3 februarie 1994

✝ Sf. și dreptul Simeon; Sf. proor. Ana

VREMEA -4° — 6° C

Vremea va fi relativ caldă pentru această perioadă iar ca aspect, schimbătoare. Cerul va fi variabil la noros și pe alocuri sînt posibile precipitații mixte slabe. Vîntul va sufla slab la moderat, din vest-nord-vest. Valorile maxime vor oscila între 3 și 6 grade iar cele minime între -4 și 0 grade. (Mihaela Gîrțu Centrul de Prevedere a Vremii Bacău)

TV BUCUREȘTI

TV 1 7,00 TVM. Telematinal ● 10,00 Actualități ● 10,05 Calendar ● 10,30 Limbi străine ● Germană. ● 11,00 Călătorii ● Pe cărări de ape: Mississippi - cursul inferior (I). ● 11,30 Film serial ● Norii negri (Polonia). Ep. 8 ● 12,30 1001 audiții ● 13,30 Desene animate ● Blackstar. ● 14,00 Actualități ● 14,10 TVR Iași. ● 15,05 TVR Cluj-Napoca ● 16,00 Reportaj economic ● Service-ul în pană! ● 16,20 Cronografii ● 16,45 Actualități ● 17,00 Tele-discul muzicii populare ● 17,30 Față în față ● 18,30 Film serial ● Salvați de clopoțel (SUA, 1989). Ep. 4 ● 19,00 Gong! ● 19,30 Desene animate ● 20,00 Actualități ● 20,45 Studioul economic ● 21,15 Film serial. Dallas. Ep.307 ● 22,15 Alfa și Omega ● 23,15 Actualități ● 23,35 Meridianele dansului ●

TV2 14,00 Actualități ● 14,10 Mitul lui Orfeu. Înregistrare TVE Internacional. ● 15,05 Tezaur. ● 16,00 TVE Internacional. Telejurnal în limba spaniolă ● 16,30 Film serial ● Și bogații plîng (Mexic) . Ep. 45 ● 17,00 Ceaiul de ora 5. ● 19,00 Emisiune în limba germană ● 20,00 ZDF. Telejurnal în limba germană ● 20,30 Desene animate ● Întîlnire cu eroi îndrăgiți ● 21,00 TVM ● Mesager ● 21,30 Limbi străine ● Germană (r) ● 22,00 TV5 Europe. Telejurnal în limba franceză ● 22,30 Film artistic. Hyperion (România, 1975). ●

TV SATELIT

RTL RTL

7,00 Știri și magazin matinal ● 10,00 Clanul lupilor (s) ● 11,00

RTL RTL

7,00 Știri și magazin matinal ● 10,00 Clanul lupilor (s) ● 11,00 Frumos și bogat (s) ● 12,00 Prețul e fierbinte (cs) ● 12,30 Duelul familiilor (cs) ● 13,00 Magazinul amiezii ● 13,30 Springfield Story (s) ● 14,20 California Clan (s) ● 15,10 Vremea dorinței (s) ● 16,00 Ilona Christen (show) ● 17,00 Hans Meiser (show) ● 18,00 Cine e șeful aici? (s.co) ● 18,30 O afacere de familie (s) ● 19,00 Paradise Beach (s) ● 20,10 Exploziv - magazin TV ● 20,40 Vremuri bune și rele ● 22,15 Apel de urgență (rep) ● 22,15 "Pasiunea fatală" (f. S.U.A. 1991) ● 0,10 Gottschalk show ● 1,00 Știrile de la miezul nopții ● 1,30 Viața de noapte (anchetă) ● 2,00 Reluări

PRO 7 PRO 7

5,30 Eu spionez (s) ● 6,40 Seriale și desene animate ● 9,45 O agentă inimoasă (s.p.) ● 11,40 O mie de mile de praf (s.w.) ● 13,10 Bill Cosby Show (r) ● 13,40 "Orizont în flăcări" (w. S.U.A. 1956), cu Natalie Wood ● 15,25 Fulgerul pe roți (s.p.) ● 16,25 Mr. Belvedere (s.co) ● 16,55 Visez la Jeannie (s.co) ● 17,25 Desene animate ● 18,55 Parker Lewis (s.co) ● 19,25 Albumul de familie (s.co) ● 19,55 Roseanne (s.co) ● 20,25 Bill Cosby Show (s.co) ● 21,15 Mike Hammer (s.p.) ● 23,10 "Criters II: cursa principală" (f. S.U.A. 1988) Cu: Scott Grimes, L. Curtis. ● 0,55 T.J. Hooker (s.p.) ● 2,00 O agentă inimoasă (r) ● 3,05 "Doctorița de cazarmă" (r).

EUROSPORT Eurosport

9,30 Aerobic ● 10,00 Gimnastică artistică ● 11,00 Patinaj artistic. Trofeul Lalique, Paris ● 13,00 Golf ● 14,00 Schi acrobatic: CM (d) ● 15,00 Biliard ● 17,00 Avanpremiera la Jocurile Olimpice de iarnă ● 17,30 Hochei pe gheață. Început de sezon-reportaj ● 18,30 Motoare. Întreceri de raliu, motociclism și curse cu bărci cu motor ● 19,30 Euroschi. Rezultate din CM ● 20,30 Știri sportive 1 ● 21,00 Baschet. CE Intercluburi. Mechelen-Barcelona ● 22,30 Magazin olimpic ● 23,00 Box ● 0,30 Tenis ● 1,00 Biliard.

MTV MTV

7,00 Matinal, cu VJ Rebecca ● 11,00 VJ Ingo ● 13,00 Muzica soul, cu Richie Rich ● 14,00 Mari hituri ● 15,00 VJ Simone ● 17,30 Coca Cola Report ● 17,45 Noutăți cinematografice, cu Pip Dann ● 18,00 Știri din muzică ● 18,15 3 din 1 ● 18,30 MTV - top la telefon ● 19,00 Muzică non-stop ● 21,00 Mari hituri ● 22,00 Cel mai dorit, cu Ray Cokes ● 23,30 Beavis & Butthead (d.a.) ● 0,00 Coca Cola Report ● 0,15 Noutăți cinematografice ● 0,45 3 din 1 ● 1,00 Party Zone - muzică de dans ● 4,00 Videoclipuri nocturne.

RADIO NORD- EST (72,44 MHZ)

6,00 "Micul dejun" - program matinal de știri și informații din actualitatea locală, buletin meteo, buletin rutier, informații utilitare, horoscop, agenda, buletine de știri (7,00, 8,00, 9,00), muzică ● 9,05 "Spre prînz... prin NORD EST" (buletine de știri la orele 10,00, 11,00, 13,00) ● 13,05 "Siesta FM" (14,40 Infosport, buletine de știri la orele 15,00, 16,00) ● 16,05 "NORD EST Magazin" - reportaje, interviuri, relatări din actualitatea locală, transmisii telefonice, știri, informații, can-can-uri, muzică (16,45 rubrica "Financiarul"; buletine de știri la orele 17,00, 18,00, 20,00) ● 22,30 "Muzică de catifea" ● 1,00 Music non-stop.

RTV EUROPA NOVA

● Radio - program 6,00-24,00 6,00 Semnal ● 6,30 Matinal Europa Nova (Informații și muzică) ● 8,45 Avanpremieră ● 9,40 Top-Sprezece (R) ● 11,00 Replay (Informații și noutăți muzicale) ● 12,00 Observator (Actualitatea internă și internațională) ● 12,10 Dedicații muzicale ● 13,00 De la A la Z (Incursiuni în cotidian) ● 13,15 Omnivoce (De toate pentru fiecare) ● 14,30 Terra (Minienciclopedie radio) ● 15,40 100% Comercial (Breviar economic) ● 16,00 Avanpremieră ● 16,05 Europa Nova Cultural I (Reviste, cărți, învățămînt) ● 16,40 Europa Nova Cultural II (Cronica spectacolelor) ● 17,05 Musica mirabilis I ● 17,40 Musica mirabilis II ● 18,40 Muzica în casa noastră ● 21,00 Un compozitor, o operă ● 22,15 Biografii spirituale ● 22,30- 24,00 Muzică pentru toți. Buletinele de știri (Infonova) vor fi difuzate din oră în oră, între 6,30-11,30 și 15,30-20,30.

● TV 17,00 Deschiderea programului ● 17,05 Euromusic ● 17,30 Ideea europeană ● 18,00 Observator - "Partidele politice între dinamism și stagnare". Dialog cu Ovidiu Șimonca ● 18,25 Portrete: Frederik de Klerk ● 18,35 Desene animate ● 19,00 Infonova ● 19,30 Pagini de balet clasic - "Giselle" ● 20,00 Videoclip '94 ● 20,30 Fețele orașului ● 20,50 Gala filmelor antologice: "Absolventul" (prod. S.U.A., 1967; regia Mike Nichols; cu Dustin Hoffman în rolul principal). Film distins cu un premiu Oscar, trei premii "Grammys", cinci premii "Globul de Aur" ● 22,40 Magazin sportiv ● 23,00 Închiderea programului.

RADIO IAȘI

6,00 Diminețile noastre ● 9,00 Știri ● 9,05 Radiosfera ● 13,00 Radiojurnal București ● 13,20 Albumul cîntecului francez ● 14.00 Întîlniri pe unde medii ● 16,00 Radiojurnal 16,10 Radiograme ● 18,00 Știri ●18,05 Corespondența radio - muzică ușoară ● 18,30 Corespondența radio - muzică populară ● 19,00 Știrile serii - meteo ● 19,10 Teatru la microfon 20,00 Piese clasice în interpretări moderne ● 21,00 Evenimentele zilei ● 21,20 Expo melodii

SALONUL CULTURAL "JUNIMEA"

Muzeul Literaturii Române organizează, la ora 17, la Casa Pogor, în cadrul Salonului Cultural "Junimea", sărbătorirea a 80 de ani de la nașterea poetului Nicolae Țatomir. Invitați: Constantin Ciopraga și Horia Zilieru.

TEATRUL NAȚIONAL

Teatrul Național "V. Alecsandri", din Iași, prezintă, la ora 19,00, spectacolul cu piesa "Astă seară se improvizează", de Luigi Pirandello. Regia: Irina Popescu - Boeriu; scenografia: Rodica Arghir.

SPITALE DE GARDĂ

Spitalul "Sf. Spiridon" (tel 142730), Clinica II medicală, Clinica I chirurgie, Maternitatea "Cuza Vodă" (tel. 143320)

FARMACII DE GARDĂ

Farmacia nr. 2 Piața Unirii, tel 116029

CINEMATOGRAFE

Cinematograful "Victoria" (tel.: 112502) 28.I. - 3.II. 1994, orele 9; 11; 13; 15; 17; 19: **"Sechestrați în larg"**. Producție S.U.A., 1992, thriller cu Steve Seagal. Premieră.

Cinematograful "Republica" (tel: 114327) 28.I -3.II.1994, orele: 9; 11; 13; 15; 17; 19: **"Un commando în deșert"**. Producție S.U.A., 1991. Film de aventuri gen "commando". Premieră.

Cinematograful "Copou" (tel.: 145738) 28.I - 3.II.1994, orele: 9; 11; 13; 15; 17: **"Robin Hood. Bărbați în izmene"**. Producție S.U.A., 1993. Parodie de Mel Brooks; 28.I. - 3.II. 1994, ora 19,00: **"Cîndva, pe alei, curgea un rîu"**, producție S.U.A., 1992, Dramă. Regia: Robert Redford. Premiul Oscar 1993 pentru cea mai bună imagine. Premieră.

Cinematograful "Dacia" (tel.: 164740) 28.I. -3.II.1994, orele: 9; 11; 13; 15; 17; 19: **"Predator 2"**, producție S.U.A., 1990. Thriller polițist cu tentă SF-horror.

Cinematograful "Tineretului" (tel.: 117178) 01 - 03.II.1994, orele: 9; 11; 13; 15; 17; 19: **"Plăcerea dragostei"**. Producție Italia 19987 Film erotic.

nou

LIVRĂM PROMPT LA DOMICILIU

În maxim 48 de ore veți primi comanda, la adresa solicitată de pe raza Municipiului Iași, **doar telefonînd la numărul 172557/17.**

CURS RAPID DE LIMBA ENGLEZĂ

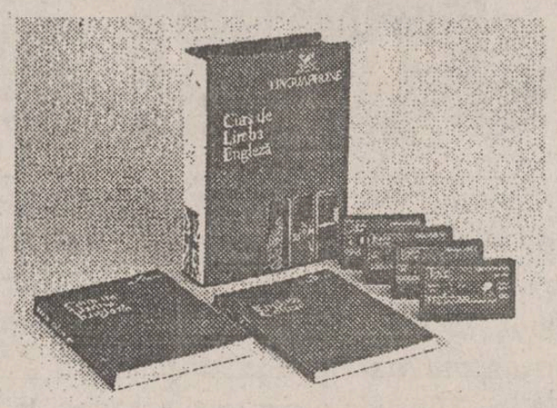

Posibilitatea cunoașterii unei alte limbi vă deschide o nouă lume.

Puteți dobîndi această cunoaștere folosind cursul de limbă engleză: LINGUAPHONE, recunoscut de Universitatea din Oxford și produs în Anglia.

Format din două manuale și patru casete audio, cursul este unul din cele mai perfecționate mijloace concepute vreodată pentru predarea limbii engleze.

Elaborat de profesori experimentați recunoscuți ca experți în domeniul limbii, înțelegîndu-i toate aspectele și fiind foarte documentați în ceea ce privește cultura propriei lor națiuni, cursul reușește să atenueze toate dificultățile care ar putea sta în calea progreselor dumneavoastră.

Metoda de lucru a acestui LINGUAPHONE este ușor de urmat și acordîndu-i jumătate de oră pe zi, puteți să parcurgeți și să stăpîniți cunoștințele întregului curs în mai puțin de douăsprezece săptămîni.

Compania de Publcitate "NORD-EST" vă pune la dispoziție acest curs la prețul de 68.000 lei.

Numerele 1- 8 din 1993 ale revistei **Gazeta Matematică,** la cel mai mic preț - 2.900 lei.

Pentru iubitori literaturii SF

PRIZONIERUL PLANETEI MARTE

și continuarea sa

RĂZBOIUL VAMPIRILOR

reprezintă cea mai stranie și tulburătoare operă inspirată de Planeta Roșie.

Scriitorul Gustave Le Rouge a creat în aceste două romane ființele X: invizibile și misterioase.

Puteți citi povestea lor doar cu ajutorul nostru.

Puteți obține ambele volume contra sumei de 2.000 lei.

MICA PUBLICITATE

DIVERSE

● Firmele și persoanele particulare care doresc să sprijine prin donații, sponsorizări, coproducție sau sume publicitare gazeta săptămînală "Liceenii" sînt rugate să telefoneze zilnic la 142754, seara, sau 153880, seara, după orele 20,00.

● Comitetul de inițiativă pentru Fundația "Liceenii" continuă înscrierea de membri. Persoanele interesate sînt rugate să telefoneze zilnic la 153880 și 142754 - după orele 20,00.

● Stațiunea de cercetare și producție pomicolă viti-vinicolă Iași, str. Aleea M. Sadoveanu nr. 48, scoate la licitație 3 cai de muncă. Licitația va avea loc în ziua de 18 februarie 1994, orele 10,00, la sediul unității. Relații suplimentare la telefon nr. 116312, interior 40. (672)

● Membrii Partidului Alianței Civice, filiala Iași, sînt invitați duminică, 6 februarie 1994, orele 10,00, la Adunarea generală a partidului, care va avea loc la sediul din str. Elena Doamna nr. 37, Iași.

APELE ROMANE R.A.

R.A. APELE ROMANE Iași

Str. Văscăuțeanu nr. 10, tel. 144710; fax 140013

execută

●ALIMENTĂRI CU APĂ prin foraje
●STUDII și LUCRĂRI GEOTEHNICE
pentru construcții civile și industriale

VÎNZĂRI

en gros S.C. DECAR 10 S.R.L. en gros

vinde:

- **portocale** (Grecia) - Gillas
- **lămîi** (Grecia, Turcia)
- **mandarine** (Grecia)
- **ananas**
- **banane**
- **sucuri Rio**
- **coniac** Clauss

la depozit VITALEF, tel. 098-133201/26

S.C. ARIO S.R.L.
Str. Păcurari nr. 142 - tel. 163928
vă oferă

- **perdele Pașcani** - 1100-1900 lei/m
- **stofă pentru mobilă** - 4000-5600 lei/m
- **fețe plapumă** - 5100 lei
- **covoare Sibiu**
- **mochetă** - 4600-8600 lei/mp - **cele mai avantajoase prețuri**
- **covoare, traverse, carpete** - persane, marca Siretul-Rădăuți - 19.000-20.000 lei
- **pături** - 10000 lei
- **mănuși din piele și căciuli din blană**
- **confecții din blană** pentru bărbați și femei, produse la Orăștie - 75000-266000 lei
- **cojoace** pentru bărbați și femei - 250000-400000 lei.

noul În magazinul nostru se pot festona covoare.

S.C. CIDU S.R.L. Iași, Str. Republicii nr. 40, vinde **aragaze 4 ochiuri** tip Satu Mare. Relații la telefon 130561.

● Vînd mașini Popcorn, care folosesc ingrediente autohtone. Relații la telefon 124898. (007934)

● Vînd medicament Estracyt (cancer, prostată). Tel. 118310 (680).

LOCURI DE MUNCĂ

IASITEX S.C. Iasitex S.A.

angajează prin concurs

economiști,

absolvenți ai învățămîntului superior, pentru activitățile: financiar, contabilitate, prețuri, cu domiciliul stabil în Iași.

Relații suplimentare la tel. 136760-270 sau 182.

AUTO-MOTO

● Vînd autocamion Saviem, 8,5 tone, carosată cu prelată, și IFA L.50, tip TIR, cu prelată. Tel. 093631929, Piatra Neamț. (664)

ELECTRONICE

● S.C. UNICAS S.R.L., Magazin Electrice, din str. Eternitate nr. 4, Podul de fier, desface, la cele mai mici prețuri din Iași, televizoare alb-negru, mărcile: Sirius, Sirius-Dallas, Sport.

CASE, TERENURI

● Vînd teren în satul Păun - în centru (lîngă bufet), 1600 m.p. Relații fam. Băncilă Aneta. După ora 14,00. (692).

● Vînd (schimb cu o garsonieră, plus rest plată, negociabil) 1.200 m.p. teren construibil, situat în Șos. Bîrnova nr. 112. Relații la telefon 164248, după ora 20,00.

● Vînd apartament 4 camere, în Păcurari, vis-a-vis de firma Occo, etaj 6. Tel. 163551, orele 8,00-16,00 (674).

● Vînd teren, loc de casă - Sere Ciurea. Relații la telefon 171239 (675).

ÎNCHIRIERI

● Închiriez apartament 2 camere, mobilat, telefon, TV-cablu, zona Tătărași. Tel. 116195, între orele 10,00-14,00. (666)

OFERTE SERVICII

Execut **LUCRĂRI DACTILOGRAFIE.** Telefon 129204.

● Execut lucrări de dactilografie în regim de urgență, preț negociabil. Tel. 140400.

● Excursii Germania, Franța, Italia. Tel. 093/153161; 093/114123; 093/134163, Bacău. (427)

● Profesionist, lucrări color garantate. Developări, copieri, comenzi la domiciliul clientului. Tel. 119081. (487) .

● Profesor, meditez matematică pentru admitere la facultate și bacalaureat. Preț 1500 lei/h. Tel. 128563, după ora 16,00.

● Inginer, repar televizoare color și cu C.I. Trageri în bandă, sonor, tel 128356. (684).

DECESE

● Soțul Ion Roșu, copiii, nepoții, strănepoții aduc un ultim omagiu celei care a fost ELENA ROȘU, 75 ani, din satul Dumești. Nu te vom uita niciodată. Înmormîntarea - sîmbătă, 5 februarie 1994. (690).

● Ștefania, soție și Decebal Călin, fiu, anunță moartea dragului lor, a celui ce a fost un soț bun și un tată iubitor, inginer Știurcă Petru. Corpul neînsuflețit este depus la biserica 40 de Sfinți. Înmormîntarea va avea loc sîmbătă, la cimitirul "Sf. Treime", Păcurari, ora 12,00

● Familia Luca Cezar și Lucica - fiu și noră, Ionuț și Marius - nepoți anunță cu durere nemărginită decesul celei care a fost o scumpă mamă, soacră și bunică, LUCA MARIA. Înmormîntarea va avea loc sîmbătă, 5 februarie 1994, în comuna Dănești, jud. Vaslui. Te vom păstra mereu în amintire și nu-ți vom uita niciodată bunătatea cu care Dumnezeu te-a înzestrat, dar ne-a luat totul odată cu trupul neînsuflețit pe care-l duci pe drumul fără întoarcere în pămîntul tăcut și rece. Să-ți fie țărîna ușoară. (677).

● Îndurerați, Ana și Gheorghe, părinți, Laura și Toader, frați, deplîng dispariția celui care a fost dragul și bunul lor Petrică (ing. Petru Știurcă)

● Socrii, cumnații și cumnatele anunțămoartea celui care a fost inginer Știurcă Petru

CONDOLEANȚE

● Am pierdut o dulce și distinsă doamnă și nu ne rămîne decît să fim alături, cu toată dragostea și înțelegiunea, de familia fratelui ei, d-nul Viorel Murariu și a soțului, dl. Ionel Ichim. Adînc îndurerați, membrii Clubului Civitan Iași transmit sincere condoleanțe familiilor îndoliate. (678).

Îndurerate, familiile Marchițanu, Husneac și Alupoaie deplîng stingerea prematură din viață, la numai 47 ani, a iubitului lor văr.

✝ ing. ȘTIURCĂ PETRU ✝

Sîntem alături de familia greu încercată.

Colectivul Biroului Comercial de la S.C. "ALIMENTARA" S.A. Iași este alături de colega ec. Popescu Ștefania la marea durere pricinuită de decesul fratelui. Sincere condoleanțe.

Nuți și Mihai Ichim anunță cu nemărginită durere plecarea pe drumul fără întoarcere a bunului și iubitului nostru cumnat ing. Petrică Știurcă. Dumnezeu să-l odihnească în pace.

● Sincere condoleanțe familiilor Știurcă și Talpig din partea familiei Ilinca, pentru incredibila dispariție a ing. Știurcă Petru, care a plecat neașteptat în lumea umbrelor. A fost un om deosebit. Cei ce l-au cunoscut nu-l vor putea uita. Dumnezeu să-l ierte (682).

● Colectivul atelierului mecanic etirare tehnică, secția Fire I, S.C. TEROM S.A., este alături de colegul Roșu Voicu, în durerea pricinuită de pierderea mamei (692).

● Verginica Butugan și copiii ei sînt alături de dragul lor cumătru Luca Cezar la durerea pricinuită de moartea mamei sale și trasmit familiei îndoliate sincere condoleanțe. Dumezeu să o ierte (676).

● Familia ing. Teodor Tiron regretă dispariția fulgerătoare a vărului Ghiță Ciucanu și transmite familiei îndurerate sincere condoleanțe.

● Familiile Aneta, Preot Paul Ungureanu, Varvara Măfăreranu și Ion Marcoci din Ceahlău, jud. Neamț, regretă dispariția finului și nepotului Ghiță Ciucanu din Iași și transmit familiei îndurerate condoleanțe. (907936).

● Colegii de la Catedra de limbi străine a Universității Tehnice Iași sînt alături de d-ra lector Popa Iulia la marea durere pricinuită de pierderea tatălui și-i transmit sincere condoleanțe (686).

● Colectivul atelierului Ajustaj S.C. TOMIRIS, transmite sincere condoleanțe colegei Mantale Iulia pentru pierderea tatălui. (689).

● Familiile Constantin Baltariu, Mircea Niță și Radu Barnea sînt alături de familia Știurcă în aceste momente grele și îi transmit condoleanțe.

MULȚUMIRI

● Familiile Apostol și Zlăvog mulțumesc din suflet tuturor prietenilor, rudelor, colegilor, colaboratorilor din Iași și din țară, care ne-au ajutat și au fost alături de noi în aceste momente deosebit de grele la despărțirea de cel care a fost prof. Apostol Gheorghe, director al SEDCOM LIBRIS IAȘI (687).

● Aduc pe această cale mulțumiri doamnei dr. Nistor Daniela de la Dispensarul 32 pentru asistența medicală acordată și regret momentele neplăcute petrecute. (688).

● Georgeta Bălan și Daniela Lungu mulțumesc salariaților de la S.C. "Lactis" și magazinului Miorița pentru sprijinul acordat cu multă prietenie și devotament la inimaginabila pierdere a celui mai drag și iubit copii și soț, Victor Lungu. Nu vom uita niciodată dăruirea umană de care ați dat dovadă. (681).

● Georgeta Bălan, Daniela Lungu și familia Zaharia Dumitru mulțumesc rudelor, prietenilor, locatarilor, colegilor de facultate și tuturor celor care ne-au sprijinit și au fost alături de noi în clipele cele mai grele prin despărțirea de dragul nostru Victor Lungu. (681).

CURSUL VALUTAR
valabil pentru ziua de 03.02.1994

Cursul de referință stabilit pentru principalele valute în urma licitației de la BNR, valabil pentru astăzi este de:

1480,00 lei/USD
2217,78 lei/GBP
251,81 lei/FRF
854,92 lei/DEM

Volumul tranzacțiilor încheiate: 4.344.865,80 USD

CURSUL DE SCHIMB AL PRINCIPALELOR VALUTE

VALABIL PENTRU DATA DE 02 - 02 - 1994

Casele de schimb valutar	DOLAR C	DOLAR V	DOLAR CS	MARCA C	MARCA V	MARCA CS
BANCA AGRICOLĂ - Tel. 146117	1800	1890	3%	1050	1102	3%
BCR - Tel. 147260	1760	1840	0%	1017	1062	0%
BRD - Tel. 142037	1740	1827	8%	1004	1054	0%
BRCE - Tel. 117510	1750	1837,50	2%	1008,59	1059,02	2%
BANKCOOP - Tel. 112566	1810	1900	0%	1000	1050	5%
BANCPOST - Tel. 104227	1800	1885	5%	1050	1100	5%
BANCA DACIA FELIX - Tel. 142526	1720	1800	7%	950	945	10%

c - cumpărare v - vînzare cs - comision

ALL SOUND

ALL SOUND

O audiție de excepție garantată prin

calitatea benzii și a înregistrărilor.

Casetele All Sound se găsesc în magazinele:

Orient (Gară) *Rodex* *Occo Silhouette*
Trident (Super Copou) *Moby Dick* (Universitate)
Dim (Armeană) *Eva* (Bd. Independenței) *MXM* (Aleea Rozelor)
Siraton (Nicolina) *Cesa* (Oancea) *Oana* (Sf. Lazăr)
Zig-Zag (Gară)

Cele mai avantajoase prețuri.

☎ TELEFOANE UTILE

☎ SALVARE: 961
☎ POMPIERI: 981
☎ POLIȚIE:
Inspectoratul Județean 146666, 140720, 146840; Municipiu - 146850; Serviciul Circulație - 140070.
☎ AGENȚIA C.F.R.: 147673
☎ INFORMAȚII GARĂ: 146333
☎ AUTOGARĂ: 146587
☎ TAXICOM, dispecerat: 953, 146593
☎ AGENȚIA TAROM: 115239
☎ INFORMAȚII AEROPORT: 178126
☎ STAȚII PECO: Baș Ceauș - 176865; Aurel Vlaicu - 175812; Bucium - 132891; Crișan - 112182; Păcurari - 164142; Sărărie - 147480.
☎ DISPECERATE: R.A. Gaz-Metan - 141737; R.A. Apă-Canal - 142451; Renel - 147070, deranjamente - 147070; Termoficare - 141956; R.A. Locuința - 112434; Telefoane - Deranjamente - 921; Protecția mediului - 147010.
☎ GARDA FINANCIARĂ: 114065, 112427.
☎ ADMINISTRAȚIA FINANCIARĂ: 143030
☎ NOTARIAT: 147574
☎ TRIBUNAL: 146300
☎ PROCURATURĂ: 146630
☎ CAMERA DE COMERȚ: 117757
☎ CENTRUL MILITAR JUDEȚEAN: 146370
☎ HOTELURI: Moldova - 142225; Traian - 143330; Unirea - 142110; Sport - 137817.
☎ POLICLINICA CU PLATĂ: triaj informații - 117244
☎ OFICIUL JUDEȚEAN PENTRU PROTECȚIA CONSUMATORILOR: 145392

Sigur vă interesează !

RENEL (147070)
Pentru astăzi este programată, între orele 8.00-15.00, o revizie la punctul de transformare situat în strada Pușkin.

GAZ METAN (141737)
Nu sînt programate întreruperi în furnizarea gazului metan.

TERMOFICARE (141956)
Astăzi nu sînt programate lucrări la rețea. Programul de furnizare a apei calde este: 6.00-10.00 și 16.00-22.00.

TELEFOANE (140110)
Astăzi nu sînt programate lucrări la rețeaua telefonică.

Monitorul monitorul expres
cotidian de informații

Str. Smîrdan nr. 5 ■ Tel. 17.25.57 (centrala) ■ Fax 14.45.77

■ REDACTOR ȘEF - Dan Radu
■ REDACTOR ȘEF ADJUNCT - Ovidiu Șimonca

SEFI DEPARTAMENTE:
■ Eveniment local: Toni Hrițac (int. 21)
■ Eveniment național și internațional: Cristian Racu (int. 19)
■ Economic: Costel Stroescu (int. 24)
■ Cultură: Dorin Popa (int. 19)
■ Sport: Eugen Florescu (int. 18)
■ Redactor de serviciu: Ion N. Oprea (int. 20)
■ Fotoreporter: Constantin Plop
■ Grafică: Lucian Amarii, Daniel Melinte.

■ Publicitate: Silvia Miler (int. 16)
■ Producție: Tudor Agavriloaei (int. 26)
■ Difuzare: Mihai Tudose (int. 15)
■ Contabilitate: Antoneta Filip (int. 13)

NORD-EST PRESS
- agenție de presă -
Str. Smîrdan nr. 5 ■ Tel. 17.25.57 (centrala) ■ Tel/Fax 14.47.76
■ EDITOR: Mona Dîrțu ■ Redactor: Dana Scripcă ■

EDITOR
NORD - EST s.r.l
Str. Smîrdan nr. 5 ■ Tel. 17.25.57 ■ Fax 14.45.77

Director general: ALEXANDRU LĂZESCU
Director literar artistic: FLORIN ZAMFIRESCU
Director de marketing: CEZAR CALUSCHI
Director executiv: GABRIEL RUSU

ABONAMENTELE se pot face la orice Oficiu Poștal din țară. MONITORUL figurează în catalogul Presei interne la poziția 838.

TIPAR OFFSET: MULTIPRINT, Iași str. Sf. Lazăr nr. 49

UNGHIUL DE TRAGERE

Sub poalele democrației

Val CONDURACHE

Cînd a apărut volumul d-lui Mircea Radu Iacoban, "Puterea ingrată la români", am avut, pentru o clipă, tentația să-l comentez în "România literară", unde-mi mutasem cronica literară din 1990. N-am făcut-o, din mai multe considerente. Mai întîi, pentru că scriam numai despre cărțile care prezentau un interes literar. Nu era cazul cărții d-lui Mircea Radu Iacoban. În al doilea rînd, pentru că era atîta mistificare, atîta minciună în acele pagini, încît nu mi-ar fi ajuns întreaga revistă pentru a demonta întreg mecanismul. În plus de asta, dl. Mircea Radu Iacoban pierduse toate funcțiile și toate onorurile pe care le avusese mai înainte și mi se părea sub condiția mea să lovesc un om căzut la pămînt, oricît de mult rău ar fi făcut la viața lui. Dat afară de peste tot, de la Teatrul Național, de la Asociația scriitorilor, dl. Mircea Radu Iacoban părea că s-a retras într-o singurătate orgolioasă.

Am comis greșeala să cred că, scîrbit de viața publică, scriitorul, atît cît era, se retrăsese în tihna literaturii, de unde-și trimitea mesajele către umanitate. Nici mistificația, nici ploconeala umilă în fața puterii nu mi s-au părut atunci suspecte. Mi se părea că e cu neputință ca un scriitor mare, mic, așa cum îi este dat să fie, cu meritele lui publice, cu păcatele pe care le poartă în spate, poate să ajungă, orbit de dorința de putere, să se mintă pe el însuși.

Eroare! Dl. Mircea Radu Iacoban și mulți alții ca el nu au trăit nici o clipă cu sentimentul de culpabilitate. Oricît de sus ar fi fost cocoțați în ierarhia puterii, oricît de mult ar fi colaborat, în dispreț pentru breasla de scriitori, cu puterea comunistă, n-au vrut să accepte și să înțeleagă că rolul lor istoric a trecut. Ei s-au născut să fie șefi, de la absolvirea studiilor și pînă la pensie. În clipele mele de îndoială, dublate de o stranie certitudine, mă întreb dacă nu cumva pentru ei literatura nu era calul înaripat care-i purta spre Parnas, ci trăsurica de altădată, care-i mîna încet-încet, pe-un drum prăfos, către Putere. Nu-i văd în stare să spună: scriu, deci exist. Ei spun: scriu, deci vreau funcții.

După anunțarea rezultatului concursului de la Teatrul "Luceafărul", redacția ziarului "Monitorul" mi-a solicitat, telefonic, părerea. Cum, după aceea, la o oră tîrzie, redacția a reușit să-l contacteze telefonic pe dl. Mircea Radu Iacoban, care a acordat un interviu, o parte din declarația mea a fost preluată în dialogul tipărit a doua zi. Reproduc declarația în întregime: "Ce mă uimește este faptul că dl. Mircea Radu Iacoban a participat la acest concurs. Cînd a fost numit director al Teatrului Național din Iași, la prima întîlnire cu colectivul, domnia sa a mărturisit că nu a dorit acel post și că va căuta să plece din teatru cît mai repede cu putință. Revoluția a provocat iluminări în foarte mulți dintre contemporanii noștri. E posibil ca și dl. Mircea Radu Iacoban să fi trăit o iluminare, Poate că în cei patru ani, cît a lipsit din prim planul vieții publice, pe dl. Mircea Radu Iacoban l-a apucat dragostea pentru teatru".

Interviul pe care dl. Mircea Radu Iacoban l-a acordat ziarului "Monitorul" îmi dovedește că omul (nu numai cel în discuție) nu este în stare să treacă prin purgatoriu. Pe lume sînt cîțiva nebuni care pretind că au conștiință morală. Dacă d-lui Mircea Radu Iacoban i se pare firesc să se compare cu dl. Octavian Paler, care va rămîne cu siguranță în Istoria literaturii române și care are conștiință și-n excesele pe care le face, înseamnă că pe lumea asta chiar nu mai există nici un criteriu.

Minciunile răsfirate în paginile cărții "Istoria ingrată la români" fac parte din substanța omului care le-a scris. Nu s-a putut dezice de ele nici măcar în interviul din "Monitorul", unde, cu o cutremurătoare sinceritate, dl. Mircea Radu Iacoban se arată cititorului în toată splendoarea minciunii. Nu-mi rămîne decît să semnalez că în societatea noastră, încă bolnavă, sub poalele democrației se furișează bolnavii incurabili. ■

Sexul pierdut al lui John Wayne "B"

Atunci cînd, în iunie anul trecut, Lorena Bobbit i-a tăiat sexul soțului ei, ea nu se îndoia, așa cum scria serios "Washington Post", că decupa o "parte a Americii". Și acea bucățică, astăzi atașată la "continent", la sfîrșitul a nouă ore și jumătate de broderie chirurgicală, pare a fi cel mai prețios lucru pe care l-a posedat vreodată această țară. Timp de o săptămînă, această problemă a fost în centrul preocupărilor naționale.

În imagine, John Wayne Bobbit, fost marinar, mare băutor de "B52" și soția sa Lorena, manichiuristă la salonul Nail din centrul orașului.

Manassas este un mic oraș unde ninge iarna și putem spune că are apă curentă și destulă electricitate pentru a se putea urmări televizorul. **"Pînă în prezent, nimeni nu știa unde sîntem situați pe hartă", spunea Roger Snyder, responsabilul cu dezvoltarea orașului. Acum însă, cu acest proces, ne-am cîștigat reputația de tăietori de sex".** Cu acest prilej, canalul de televiziune CNN și canalul de satelit Court TV transmiteau dezbaterile în direct. Toată lumea se învîrtea în jurul acelui tribunal din Manassas, în fața căruia se găseau de vînzare bomboane în formă de penis, cremvurști cu dedicație, tricouri cu texte militante.

Faptele aduse în fața instanței sînt următoarele:

În dimineața zilei de 23 iunie, la ora 3, John Wayne se întorcea acasă, cu stomacul plin de "B 52" și de cocktailuri "bombă". După cîteva momente, totul a devenit confuz pentru dînsul și au răsunat ecourile unei discuții "aprinse". Apoi, se părea că lucrurile s-au calmat. Obosit, cu stomacul întors pe dos, s-a aruncat pe pat, cu fața în sus. Ea rămăsese trebăluind prin bucătărie. Cînd s-a întors la el, avea în mînă un cuțit de bucătărie cu o lamă de 30 de centimetri. Făcîndu-și loc, cu o singură mișcare, i-a retezat penisul. Apoi lucrurile s-au succedat cu repeziciune. A traversat casa în fugă, s-a urcat în mașină și a pornit pe autostradă. A făcut cîțiva kilometri pînă a-și da seama că mai ținea încă sexul soțului ei între degete. A încetinit, a deschis fereastra și l-a aruncat pe geam, în plin cîmp. Mai apoi s-a predat poliției.

Între timp, Bobbit, rămas la domiciliul conjugal, l-a sunat pe Robert Johnston, un prieten bun. Acesta a venit și l-a dus la spital, în plină hemoragie. La spital, medicul urolog care l-a examinat, l-a consolat, spunîndu-i: **"Ei bine, bătrîne, mi-e teamă că de acum înainte vei urina în același fel ca femeile".**

La acea oră, Lorena era în mașina șerifului, căutînd pe întuneric, în iarbă, sexul pierdut. Ca printr-un miracol, au reușit să-l găsească; l-au pus într-o pungă cu gheață, alergînd cu sirena în funcție spre spital. J.W. a fost operat, sub microscop, timp de nouă ore jumătate.

Chirurgul care l-a operat, aflat în fața instanței, nu s-a putut pronunța asupra capacității sexuale viitoare a pacientului. Bobbit, acum, privește lucrurile cu o altă înțelepciune. **"Pentru mine, a face dragoste are acum un alt înțeles. Privesc în reviste «Playboy» și mă mulțumesc cu mîngîieri și conversații lungi."**

Povestea s-ar fi putut opri aici, dar procurorul a ținut să cunoască motivele pentru care Lorena a făcut acest gest. Declarația ei conținea un aer de intimitate, sunînd jenant în fața camerelor de luat vederi: **"John mă bătea și mă umilea fără încetare. Mă tîra pe jos, ținîndu-mă de păr, și asta se întîmpla mereu. Tipetele mele îl excitau. Mă sufoca cu tehnicile sale, deprinse în serviciul de marină. Mă viola în mod constant și asta durează de ani de zile. În seara aceea mi-am pierdut capul. Nu-mi amintesc să-l fi tăiat. Totuși, am făcut-o."** De cealaltă parte, în procesul Babbit contra Babbit, John surîde, își ia capul în mîini și răspunde: **"Nu am bruscat-o niciodată și nu am violat-o. Era o femeie geloasă, posesivă, isterică. Ea a acționat cu premeditare, așteptînd ca eu să adorm."** Consecințele sentinței puteau fi prevăzute citind lozincile ce le purtau manifestanții din fața tribunalului: **"Lorena, sîntem de partea ta!"**, sau citind un comunicat de presă care spunea: **"Dacă Lorena va ajunge la închisoare, 100 de americani vor avea sexul tăiat în zilele ce vor urma condamnării sale."** Un procuror a declarat: **"Ca urmare a acestei povești, de acum înainte voi dormi pe burtă".** Completul de judecată a achitat-o pe Lorena. **(Traducere din "Le Nouvel Observateur", de Daniela BUZDUGAN)**

SPIRALE LEXICALE

	1	2	3	4	5	6	7	8	9	10	11
1					■						
2			■				■		■		
3		■				■				■	
4											
5	■				■						■
6						■					
7		■								■	
8			■								
9				■					■		
10					■			■			
11											

ORIZONTAL: 1) Suferă... de hernie - Vin (uneori) cu apă. 2) Cîntare cu greutăți (!) - Cifră... de bilanț - Raza cercului... rebusist (!) 3) Unt puțin lapte!! - Cui se oferă crema?! 4) Alergători... la proba de lungime. 5) Ornamente pentru pavilioane (sing.) - Plată pentru nutreț... din depărtări. 6) Cu cetăți... în Apuseni - Rezerve morale (sing.) 7) Strînge... mecanic. 8) Se luptă cu norii... de nisip - Luată cu galbeni. 9) Pica majoră - Face injecții pentru somn - Face curse pe litoral. 10) Strălucirea unei firme (pl.) - Se opune la o contră 11) Duce la accidentarea orișicui.

VERTICAL: 1) Posibilitate de avansare - Fabricant de mătase vegetală 2) Protejează mamele... de la țară - Chemarea depărtărilor - Pierdut în spațiu. 3) Decăzut... din dragoste!! - A ataca ... în sol minor. 4) A participa la unele acțiuni - Epoleți... de căpitan! 5) Cu arma în mînă - Vine cu gogoși. 6) Încîntat de prezentare! - Tăria... Domnului - În proprietatea... casierilor (!) 7) Referitor la acțiunea vîrf de atac. 8) Fel de fel. 9) Atentat verbal!! (inf.) - Iese la raport... în cerc. 10) Preambul la o declarație... de impunere (sic!) - Are o acțiune eficace asupra bilei - Problema alegerilor. 11) Buni de cinste - Se luptă degeaba.

DICȚIONAR: TLA; IRI; TETE. **(Eugen DEUTSCH)**

Soluția careului "BA-I SUCITĂ, BA-NVÎRTITĂ": SCRINTIT; FB; MOARA; NATRA; ILC; SOTIE; R; NAIV; COTITE; TC; ASTRE; E; EES; P; SIS; R; AIURITA; USO; L; LOR; TOCIT; APUCATURI; I; AR; L; ROTOR; TRISARI; ANI.

HOROSCOP

BERBEC *(21 mart. - 20 apr.):*
Trăiți într-o permanentă stare conflictuală, chiar dacă de multe ori faceți totul ca să fiți pe placul altora. Energia este, însă, în scădere.

TAUR *(21 apr. - 20 mai):*
Vă lăsați descoperit cu prea multă ușurință. Sînteți o persoană de acțiune, dar nu v-ar strica mai multă chibzuință în tot ce faceți.

GEMENI *(21 mai- 21 iunie):*
Vă consumați prea mult timp în relații mărunte. Apucați-vă de treabă în mod sistematic, chiar dacă nu se întrevăd cîștiguri imediate.

RAC *(22 iun. - 22 iul.):*
Sănătatea vă dă de gîndit. Spaimele dvs. sînt totuși exagerate. Fără să renunțați la activitățile curente, acordați-vă o scurtă vacanță.

LEU *(23 iul.-22 aug.):*
Evitați surmenajul, dar folosiți din plin intervalul de liniște pe care îl traversați. Acoperiți-vă, însă, spatele: adversarii vă așteaptă la cotitură.

FECIOARĂ *(23 aug. - 22 sep.):*
Sentimentul dvs. este pus la grea încercare: vi se pare că sînteți abandonat de cei apropiați chiar în momentul cînd aveați mai multă nevoie de compasiune.

BALANȚĂ *(23 sep. - 22 oct.):*
Faceți publice prea multe lucruri care țin de intimitate. Tot dvs. vă mirați că oamenii se bagă în viața dvs. după ce le-ați deschis toate ușile.

SCORPION *(23 oct. - 21 nov.):*
Starea de decepție prin care treceți e de durată. În această perioadă este mai bine să nu căutați consolări accidentale, care vă pot periclita cuplul.

SĂGETĂTOR *(22 nov. - 21 dec.):*
Este momentul să vă apucați serios de treabă. Tonusul intelectual este destul de ridicat, forma fizică bună. Nu vă pierdeți vremea cu fleacuri.

CAPRICORN *(22 dec. - 19 ian.):*
Grijile financiare vă întunecă orizontul. Nu stați rău cu banii, dar investițiile care sînt de făcut în viitorul apropiat sînt mai mari decît resursele.

VĂRSĂTOR *(20 ian. - 18 febr.):*
Dacă vi se cere sprijinul, nu ezitați să-l acordați. Aveți suficiente resurse să vă ocupați și de problemele dvs. care nu sînt chiar atît de presante.

PEȘTI *(19 feb. - 20 mart.):*
Nici ceilalți, pe care îi invidiați pentru succesele lor, nu au obținut totul de-a gata. Sînteți victima unei iluzii de perspectivă: nu s-au chinuit mai puțin ca dvs.

LEGENDA:
- **- vă paște ghionoiul**
- **- prudența e mama înțelepciunii**
- **- n-aveți nimic de pierdut**
- **- șansa vă surîde**

APARIȚIE EXCEPȚIONALĂ
ÎN PEISAJUL PUBLICISTIC IEȘEAN!

Monitorul TV

PROGRAMELE SĂPTĂMÎNALE ALE EMISIUNILOR POSTURILOR TV CENTRALE, LOCALE ȘI SATELIT
(transmise prin rețelele ieșene de televiziune prin cablu)

☐ TVR1
☐ TVR2
☐ TV EUROPA NOVA
☐ TELE M
☐ TVR IAȘI
☐ MTV
☐ EUROSPORT
☐ RTL
☐ ITALIA 1
☐ RETE 5
☐ PRO 7
☐ SAT 1
☐ M 6
☐ CARTOON NETWORK

APARE ÎN FIECARE VINERI!

Nu pierdeți ocazia. Consultînd din timp Monitorul TV veți ști ce filme și emisiuni trebuie să vedeți neapărat.

VINERI ~ Monitorul TV

MONITORUL SENTIMENTAL

E vorba doar de necunoscut

Vasilică: Din păcate..., **"... am 17 ani și m-am îndrăgostit de prietena mătușii mele, care are 32 de ani. Îți dai seama în ce situație mă aflu. Îmi vizitez des mătușa și pe ea o văd des. Mă agreează, știu asta, dar mai știu că mă privește ca pe un copil. Ultima dată cînd m-a părăsit prietena mea, am început să mă plimb de nebun pe străzi. M-am întîlnit cu ea... Mi-a făcut impresia că m-a înțeles. Mi-a plăcut întotdeauna de ea, dar atunci am simțit cu adevărat că mă atrage... Pînă la urmă ne-am consolat reciproc. De atunci, mă gîndesc numai la ea... O iubesc cum n-am iubit pe nimeni, nici pe mama... Mă rog în fiecare seară să mă ia în seamă...".**

Dacă ai avea posibilitatea să întrebi un bărbat de 32 de ani, îți va spune că și el, cînd era puști, a trecut prin așa ceva... Pe lîngă înțelegerea ce ți-o oferă, cred că îți place de ea și te atrage și experiența ei de femeie. Acum ți se pare că te-ai îndrăgostit, dar e doar aventură... De ce asociezi acest sentiment cu dragostea pentru mama, făcînd comparație între ele?! Pentru că de la început o privești ca pe o ființă ce-ți oferă consolarea și nu marea dragoste. Desigur, nu te vei mai afla alături de fetele de vîrsta ta, față de care îți permiți să te simți un bărbat adevărat și va trebui să accepți rolul de **"copil"** ori de **"jucărie"**. E vorba doar de necunoscut și tocmai în aceasta constă atracția. Iar ea te privește ca o femeie: **"...m-a luat în brațe și a început să-mi mîngîie părul, să-mi spună despre un prieten de-al ei care a dezamăgit-o...".** Unui copil nu-i povestești niciodată despre trecutele amoruri. Deci, ți se rezervă rolul de **"jucărie"**!

Dacă vei accepta acest compromis, vei avea parte de multă experiență, vei învăța multe despre dragoste și despre femei. Va trebui totdeauna să te obișnuiești cu gîndul că nu vei fi singurul bărbat din viața ei (femeile se plictisesc repede de rolul de mamă, chiar atunci cînd odorul crește) și nici ea nu va fi singura: vei fi înnebunit să te întorci și la puștoaice... Iar cu timpul, veți deveni o povară, unul pentru celălalt.

Cel mai bine ar fi să nu-ți mai vizitezi atît de des mătușa și să eviți, în orice fel, prezența ei. Totul să rămînă o simplă simpatie, dar nu mai mult... Chiar și o prietenie e destul de periculoasă în aceste condiții. Concentrează-te asupra legăturii cu prietena ta. Acum doar ești și consolat de persoane cu experiență...!

ANA-MARIA

P.S. Floris. Îți voi răspunde cît de repede pot.

BAU
CENTRUL DE DOCUMENTARE
M. EMINESCU IAȘI

IAȘI

O femeie a făcut preinfarct datorită unei glume sinistre (p.2)

INTERN

Ministerul de Interne va înființa brigăzi anticorupție în fiecare județ

SPORT

Hora ridicolului la H.C. AURA

VINERI
4 FEBRUARIE
1994
An IV,
Nr. 28 (785)
8 PAGINI - 100 LEI

cotidian de informaţii

Monitorul

Înainte de a anunța Poliția, Salvarea sau Pompierii, sunați la MONITORUL!
Telefon: 17.25.57

Director onorific: AUREL LEON
Redactor șef: DAN RADU

Cîțiva indivizi care se pretind reprezentanții tineretului ieșean vor să pună mîna pe un hotel din plin centrul orașului Iași

ATAC ASUPRA HOTELULUI "ORIZONT"

Complexul hotelier "Orizont", situat în Centrul Civic al orașului, este de cîțiva ani obiectul unei aprige dispute între Fundația pentru Tineret, Prefectură, administrația hotelului și, acum, Consiliul Municipal.

Ioan Leonte, ultimul președinte al Fundației pentru Tineret Iași

Florin Slabu, membru în conducerea Fundației, unul din cei mai agresivi "atacatori"

Aseară, membrii Fundației pentru Tineret din Iași și-au manifestat intenția de a sigila spațiile cu profil de alimentație publică din interiorul hotelului "Orizont". În acest mod, Fundația pentru Tineret este decisă să ocupe întreg complexul "Orizont", după ce în urmă cu cîteva zile a pus stăpînire pe Agenția B.T.T. Reamintim cititorilor că Fundațiile de Tineret din România au fost înființate printr-un decret lege în anul 1990. Aceste fundații au preluat astfel patrimoniul fostului UTC. La Iași, Fundația de Tineret, în interiorul căreia s-au dus îndelungate lupte pentru putere, a moștenit 27 milioane lei (la nivelul anului 1990, contul fundației era cotat printre cele mai "grase" din Iași), bani pe care i-a spulberat în doi ani de zile pe tot felul de nimicuri, fără nici un efect concret asupra tinerilor ieșeni, pe care Fundația s-a tot lăudat că-i reprezintă. Deoarece Complexul hotelier "Orizont" a fost construit cu fonduri de la bugetul statului și nu din fondurile UTC-ului, Prefectura a emis o decizie acum doi ani prin care a trecut compelxul hotelier "Orizont" sub administrarea S.C. Juventus, societate comercială a Prefecturii Iași. Fundația acționat în judecată Prefectura iar Curtea Supremă de Justiție a anulat decizia Prefecturii deoarece între timp apăruse Legea administrației publice locale care prevedea că Prefectura nu are dreptul să dețină patrimoniu. Hotărîrea justiției a fost interpretată de Fundație ca fiindu-le favorabilă în această dispută, prin urmare și-a întețit atacurile asupra complexului hotelier, asupra căruia consideră că are drept de proprietate. Intre timp, printr-o hotărîre a Guvernului, complexul hotelier a trecut sub administrarea Consiliului Municipal Iași, lucru contestat cu vehemență de Fundația pentru Tineret.In ultima vreme, eminența cenușie a Fundației a devenit avocatul Mihai Vlasov, cel arestat și condamnat la patru ani de închisoare pentru trafic de influență înainte de 1989 dar achitat după revoluție , care are un interes personal în tot acest conflict. Intenția avocatului este de a pune mîna pe un spațiu confortabil în interiorul complexului hotelier "Orizont".

Aflați ieri la fața locului și încercînd să obținem amănunte cu privire la intențiile Fundației, Florin Slabu, membru în conducerea Fundației, însoțit de 3-4 persoane angajate pentru pază și protecție, ne-a agresat verbal, invitîndu-ne să părăsim hotelul. El a afirmat că "eu sînt proprietarul hotelului și ca atare nu vreau să las nici un reprezentant al «Monitorului» să intre în incinta lui".

Informat asupra evenimentelor, primarul Iașului, Constantin Simirad, a cerut ajutorul organelor de Poliție pentru rezolvarea cazului.

Dragoș Țucă, redactor sportiv la radio "Vox T", împreună cu doi prieteni ne-au declarat că au fost agresați violent în jurul orelor 18,00, de către Florin Slabu, însoțit de opt persoane angajate pentru pază. Acestia au interzis intrarea tinerilor în cofetărie pe motivul că este închis, cu toate că, la un moment dat, unul din ei cumpărase o sticlă de Coca-Cola. Poliția, trimisă la intervenția primarului Constantin Simirad, nu a luat nici o atitudine.

Referitor la poziția primarului făcută publică ieri, într-o conferință de presă, sîntem în măsură să vă informăm că dumnealui este decis să stopeze această acțiune a Fundației, de tip "mineriadă". La ședința Consiliului Municipal, de luni, 7 februarie a.c., va propune spre votare o hotărîre prin care membrii Fundației urmează să fie evacuați din incinta hotelului "Orizont".

"Voi ataca însăși înființarea Fundației pentru Tineret. Să fie clar, între mine și Fundație nu cxistă un conflict personal. Membrii acesteia au adus prejudicii statului, de zeci și zeci de milioane de lei și e bine ca lucrul acesta să fie cunoscut", a declarat Constantin Simirad.

În altă ordine de idei, referindu-se la legalitatea încheierii Protocolului între Liga Studenților din Universitatea Iași și Fundație, Aurel Răcăuțeanu, președintele Ligii, a precizat că această acțiune a fost puțin grăbită și determinată de sugestiile ministrului Alexandru Mironov (făcute în timpul vizitei la Iași, din data de 14 ianuarie a.c.). Actul sus-menționat dovedește poziția neclară a studenților din Ligă, în legătură cu aderarea la Fundație, mai ales că Aurel Răcăuțeanu a afirmat: "Nu avem nici o legătură cu Fundația pentru Tineret și nu vrem să intrăm în această organizație".Vă vom ține la curent cu acțiunile celor cîțiva indivizi care pretind că reprezintă tineretul ieșean și care încearcă prin toate mijloacele, inclusiv prin acțiuni violente, să pună mîna pe cochetul hotel "Orizont" din centrul Iașului.

(Violeta CALINCIUC)

Mecanicii de locomotivă au suspendat greva

Federația Sindicatelor Libere și Independente a Mecanicilor de Locomotivă din România face cunoscut printr-un comunicat că, în urma ședinței Consiliului de coordonare al B.N.S., din 1 febroarire, s-a hotărît suspendarea grevei de o zi din 4 februarie și a grevei generale din 16 februarie 1994. La ședința Consiliului Național de conducere, ce va avea loc în ziua de 8 februarie, se va vota strategia Federației pentru perioada următoare.

UNIVERSAL OCCIDENT SRL
IAȘI, Bulevardul Poitiers nr. 14
tel/fax 098/127638; 127640; 127642

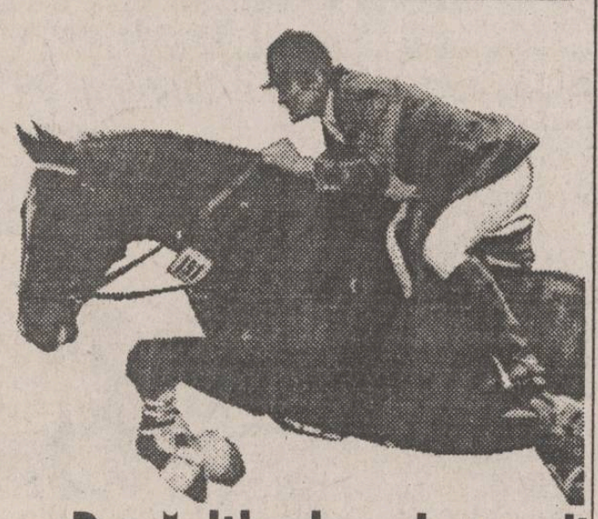

Depășiți orice obstacol!

Numai acum, contracte pentru mărfuri, **cu plata după vînzare.**

Cînd toate prețurile cresc noi ieftinim!

La Universal Occident ORICE este posibil !

Criteriile privind acordarea salariilor de merit în învățămînt

■ *valoarea acestor salarii este negociată în prezent între sindicate și Ministerul Învățămîntului*

Reprezentanți ai Ministerului Învățămîntului, Federației Sindicatelor Libere din Învățămînt și ai Federației Sindicatelor din Învățămîntul Preuniversitar au stabilit criteriile orientative pentru acordarea salariului de merit pentru personalul din învățămînt. Pentru personalul didactic din învățămîntul preuniversitar, criteriile orientative pentru acordarea salariului de merit sînt:

- , contribuții deosebite la realizarea reformei învățămîntului;
- publicarea unor lucrări de specialitate sau manuale, aprobate de comisia națională de specialitate;
- gradul de specializare didactică reflectat în rezultatele obținute în pregătirea elevilor;
- publicarea unor lucrări stiințifice, de artă, pedagogice, care contribuie la îmbogățirea patrimoniului cultural-științific;
- realizarea unor invenții și inovații, omologate în specialitate;
- desfășurarea unor activități de modernizare a învățămîntului, organizarea de cabinete de specialitate, realizarea unor prototipuri de materiale didactice;
- desfășurarea unor activități didactice neremunerate (consultații, pregătiri, meditații) în afara orelor de clasă sau diriginție și pregătirea elevilor care participă la concursuri și olimpiade școlare - etapele națională și internațională;
- participarea la pregătirea și desfășurarea unor activități extrașcolare cu caracter artistic, sportiv, tehnico-științific;
- îndrumarea colectivelor redacționale ale revistelor școlare;
- prestarea activității în calitate de metodist, la nivel de sector, județ, oraș.

Pentru personalul nedidactic din învățămînt au fost stabilite următoarele criterii orientative de acordare a salariului de merit:

- rezultate deosebite în gospodărirea și administrarea fondurilor instituțiilor de învățămînt;
- activități deosebite privind îngrijirea și educarea copiilor din case de copii și internate;
- participarea ca personal de specialitate sau ajutător la lucrări de cercetare;
- participarea la elaborarea și redactarea publicațiilor de specialitate, modernizări ale activității specifice.

Tabelele nominale cu cadrele propuse pentru a primi salariul de merit vor fi întocmite de către consiliile de administrație ale instituțiilor școlare, apoi vor trebui avizate de către Inspectoratele Școlare Județene și de către filialele locale ale sindicatelor din învățămînt. Valoarea salariilor de merit nu a fost încă stabilită, fiind negociată în prezent între sindicate și Ministerul Învățămîntului. **(Dan FODOR)**

Un bolnav de cancer a fost părăsit de familia sa

■ *membrii familiei se tem să nu se contamineze de cancer*

De luni de zile, un bătrîn în vîrstă de 68 de ani se află internat în Spitalul "Sf. Spiridon" cu diagnosticul de "cancer rectal, formă foarte foarte gravă". Din informațiile furnizate de personalul medical, zilele sale sînt practic numărate, boala de care suferă micșorîndu-i substanțial șansele de supraviețuire. În această situație, ajutorul medical nu-i folosește prea mult, pacientului administrîndu-i-se doar medicamente pentru atenuarea durerilor. Deși acest lucru a fost explicat de nenumărate ori familiei de către personalul medical, rudele bătrînului amînă de la o săptămînă la alta să-l ia acasă. Copiii bolnavului motivează că, în spital, tatăl lor ar fi mai bine îngrijit decît în familie. De fapt, adevărul se pare că este cu totul altul. Pur și simplu, copiii bătrînului, de altfel oameni în toată firea, se tem să-și ia tatăl acasă deoarece nu vor să se "contamineze" de cancer. Din cînd în cînd, strecurîndu-se în spital pe furiș, copiii bolnavului părăsit vin să-l viziteze, deși niciodată nu vor să-l atingă. Bătrînul se bucură de fiecare dată cînd îi vede, mîndrindu-se că, într-o viață de om, muncind din greu, a reușit să le ridice la fiecare cîte o casă. Cu toate acestea, el simte că sfîrșitul îi este aproape și recunoaște că ar fi mult mai mulțumit dacă ar muri în patul său de acasă. **(Mihaela CĂNĂNĂU)**

CE MAI E NOU

Postelnicu a fost eliberat

Ieri dimineață, la o oră matinală, pentru a nu da ochii cu ziariștii aflați la porțile închisorii Jilava, a mai fost pus în libertate unul din corifeii regimului trecut, ex-securistul șef Tudor Postelnicu. El a fost eliberat pe timp de 6 luni de zile, dar există premise ca acest termen să fie prelungit. Administratorul spitalului penitenciarului Jilava ne-a confirmat în mod oficial "externarea" lui Postelnicu. **(Lucian GHEORGHIU)**

Accident pe aeroportul din Baia Mare

Aeronava care făcea cursa de seară spre București a decolat luni, 31 ianuarie, de pe aeroportul din Baia Mare în condiții meteorologice dificile. Ningea abundent. Din cauza vremii nefavorabile, programata escală pe aeroportul din Satu Mare nu a mai putut fi făcută. Comandantul și pilotul au decis ca avionul să facă cale întoarsă la Baia Mare, ca în multe alte situații asemănătoare. Dar cum ninsoarea se întețise și vizibilitatea scăzuse considerabil, nici acest aeroport nu mai prezenta siguranță la aterizare. Pe la ora 19,45 pasagerii au fost rugați să-și pună centurile de siguranță și imediat după aceea s-a simțit o bubuitură puternică. Aeronava a pierdut rapid din înălțime, dezechilibrîndu-se. A atins pămîntul și și-a revenit la normal. După părerea unora dintre pasageri, la dirijarea avionului, cineva a comis o eroare fie la radar, fie la sol, pe aeroport. Avionul a lovit un stîlp de beton pe care se aflau becurile de semnalizare. În urma impactului, în pereții aeronavei s-a produs o spărtură lungă de 2 m și lată de o jumătate de metru. Din fericire, călătorii au scăpat nevătămați, doar cu un șoc emoțional puternic, pe care nu-l vor uita multă vreme.

Guvernul prevede 3,5% din bugetul pe 1994 pentru învățămînt

Guvernul a respins propunerea sindicatelor de a acorda pentru Ministerul Învățămîntului 8% din bugetul pe 1994, alocînd 3,5% din buget. Acest fapt va situa România pe ultimul loc în Europa și va avea consecințe dezastruoase, a declarat Gheorghe Rădulescu, membru în Comitetul Executiv al P.A.C. Acesta a criticat "inițiativa particulară a ministrului Învățămîntului, Liviu Maior, vizînd desființarea școlilor sătești". Se are în vedere comasarea lor în centre sătești, care vor asigura condiții necesare studiului. "Desființarea școlilor în sate va duce la moartea satelor", a adăugat Gheorghe Rădulescu.

Se scumpesc ziarele

De la 1 februarie, Combinatul Letea din Bacău, singurul producător de hîrtie de ziar din România, a scumpit acest produs cu aproximativ 40 %. Acest fapt, la care se adaugă creșterea generală de prețuri, a dus la scumpirea principalelor cotidiane din România. Ziarele centrale importante, **Evenimentul Zilei, Adevărul și Romînia Liberă** și-au mărit deja prețul de la 100 lei la 150 lei iar **Evenimentul Zilei** se pare că se va scumpi din nou, începînd de luni, și va ajunge la 200 lei exemplarul. In acest context, **Monitorul** se vede nevoit să-și mărească prețul, începînd de mîine, 5 februarie. Prin urmare, de sîmbătă, ziarul nostru va costa 150 lei, majorare calculată pentru a acoperi inflația pe următoarea jumătate de an. Avem convingerea că ieșenii vor înțelege această măsură și vor citi în continuare acest cotidian care a încercat întotdeauna să le fie alături.

Firma soţiei deputatului P.R.M. Anghel Stanciu riscă să fie evacuată din spaţiu

■ *"deputatul Anghel Stanciu a încercat să ne forţeze mîna", declară consilierul juridic al Inspectoratului Şcolar Judeţean*

Societatea FEG S.R.L., proprietate a Virginiei Stanciu, soţia deputatului P.R.M. de Iaşi, Anghel Stanciu, riscă să fie evacuată din sediul pe care îl ocupă în str. Păcurari nr. 25, imobilul respectiv fiind revendicat atît de Inspectoratul Şcolar Judeţean Iaşi cît şi de Primăria Iaşi, care l-a închiriat firmei FEG. Litigiul dintre Inspectoratul Şcolar Judeţean şi Primărie datează de peste doi ani, de cînd spaţiul din str. Păcurari 25, în care a funcţionat din 1974 o grădiniţă cu peste 260 de copii, a fost închiriat firmei FEG. După cutremurul din mai 1990, care a afectat clădirea, Grădiniţa nr. 23 a fost evacuată, trecînd în conservare, pînă la primirea din partea Ministerului Învăţămîntului a fondurilor necesare reparaţiilor capitale. Profitînd de această situaţie, după cum declară Simion Ştefănescu, consilier juridic la I.S.J., "firma FEG a ocupat fraudulos imobilul, în decembrie 1990, spărgînd încuietorile, renovînd interiorul clădirii şi înfiinţînd o grădiniţă particulară în limbi străine". În 18 decembrie 1990, viceprimarul Vasile Dumitriu semnează o adresă prin care aprobă atribuirea spaţiului grădiniţei drept sediu firmei FEG, timp de un an, cu menţiunea că perfectarea contractului de închiriere se face cu Inspectoratul Şcolar Judeţean. Ulterior, prin adresa nr. 1449 din 17 februarie 1992, semnată tot de viceprimarul V. Dumitriu, Primăria repartizează imobilul din str. Păcurari nr. 25 firmei FEG. Invocînd dreptul de proprietate asupra imobilului care a trecut în administrarea I.S.J. din 1974 (pînă în 1974 fiind al Ministerului Industriei Metalurgice), Inspectoratul Şcolar Judeţean a cerut în instanţă revocarea adresei 1449 şi a obţinut cîştig de cauză, anulînd ca nelegală respectiva hotărîre. Recursul declarat de Primărie, care prin decizia nr. 12 bis/1954 a Consiliului Local Iaşi arată că imobilul a trecut în proprietatea statului ca bun părăsit în 1951 şi deci aparţine Primăriei, a fost respins. Primăria a înaintat un nou recurs la Curtea Supremă de Justiţie. Pe 26 ianuarie 1994, a avut loc un ultim termen de judecare a recursului. Deşi, aparent, Primăria şi, alături de ea, firma FEG par sigure de reuşita procesului, cu două zile înainte de ultimul termen, adică în ziua de 24 ianuarie, conducerea I.S.J. a avut un oaspete inedit în persoana deputatului Anghel Stanciu. "Anghel Stanciu a vrut să ne forţeze ca noi să cerem încă un termen, dar nici eu şi nici d-ra Luca, inspector general la I.S.J., nu am cedat, pentru că noi nu facem tranzacţie cu interesele instituţiei". Mai mult, a doua zi, la I.S.J. a venit şi o doamnă juristconsult de la Primăriei cu un act deja semnat de viceprimarul V. Dumitriu, din care reieşea că între cele două părţi a intervenit o înţelegere şi se solicită de comun acord amînarea procesului. Conducerea I.S.J. a refuzat semnarea acestei hîrtii. Totuşi, Primăria a prezentat acest act în instanţă, la 26 ianuarie, însă I.S.J. a replicat că este un fals, ceea ce a determinat instanţa să amîne din nou procesul. După părerea juristului I.S.J., S. Ştefănescu, insistenţa cu care s-a dorit amînarea acestui dosar este legată de faptul că firma d-nei Stanciu este implicată în alt proces cu I.S.J. care cere evacuarea societăţii din imobilul din str. Păcurari 25, proces al cărui deznodămînt depinde de modul în care va fi soluţionat litigiul dintre Primărie şi I.S.J., în legătură cu care viceprimarul s-a abţinut să facă aprecieri, precizînd că nu cunoaşte situaţia prea bine, dar crede că imobilul în cauză aparţine Primăriei. **(Cristina LECA)**

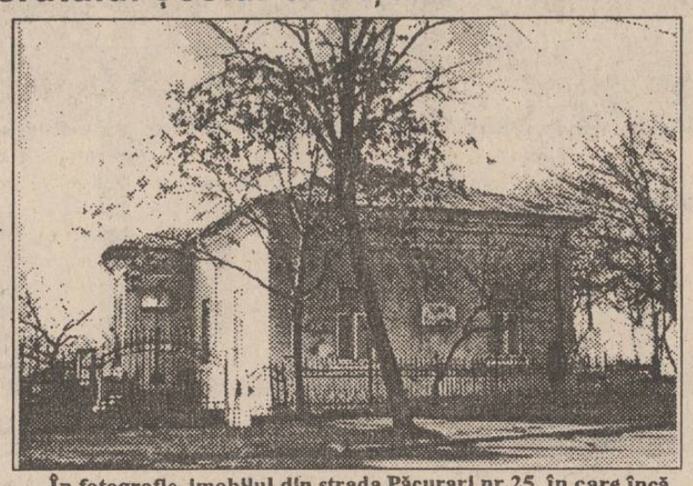

În fotografie, imobilul din strada Păcurari nr.25, în care încă mai funcţionează firma FEG

Gripa face ravagii la Iaşi

■ *în unele clase şcolare a fost întreruptă activitatea pedagogică*

Epidemia de gripă, care s-a manifestat încă de la începutul acestui an, continuă să facă tot mai multe victime în rîndul populaţiei judeţului Iaşi. Majoritatea paturilor din Spitalul de boli infecţioase sînt ocupate de pacienţi diagnosticaţi cu viroză respiratorie, mare parte dintre aceştia prezentînd şi o serie de complicaţii (pierderea temporară a auzului, infecţii pulmonare sau otice, meningite etc). De asemenea, în Spitalul pentru elevi şi studenţi se află un număr foarte mare de copii bolnavi de gripă. Din această cauză, la o serie de şcoli din Iaşi, la unele clase a fost întreruptă activitatea pedagogică, gripa făcîndu-se simţită cu precădere în colectivităţi. Directoarea Centrului de Medicină Preventivă, doamna dr. Elena Teodorescu, ne-a declarat că medicii Catedrei de virusologie din cadrul U.M.F. analizează probe recoltate de la diferiţi pacienţi bolnavi de gripă pentru ca, în final, să se poată realiza serul antigripal necesar stopării acestui tip de viroză respiratorie. **(Mihaela CĂNĂNĂU)**

Colonelul Adrian Filioreanu cere să fie pedepsiţi pompierii care i-au amendat pe studenţi

■ *nici un student nu poate fi amendat pentru că fumează în cămin, ne-a declarat comandantul Grupului de Pompieri din Iaşi*

În legătură cu articolul "Studenţii ieşeni sînt amendaţi pentru că fumează în cămin", apărut în numărul de ieri al cotidianului nostru, comandantul Grupului de Pompieri ai Judeţului Iaşi, colonel-inginer Adrian Filioreanu, a ţinut să facă unele precizări. Nici unul din cei trei pompieri care au efectuat controlul în căminele studenţeşti nu activează ca pompier în cadrul unităţii sus menţionate, ei fiind, probabil, pompieri ai Universităţii "Al.I. Cuza". De asemeni, în conformitate cu Legea 32/1969, pompierii Universităţii nu au voie să aplice amenzi (deci nici nu pot avea chitanţiere), singurele cadre din unitatea de învăţămînt care pot face acest lucru fiind cele din conducere (rectorul sau prorectorii). Colonelul Adrian Filioreanu a mai precizat că există o hotărîre guvernamentală (H.G. 51/1993) care stabileşte cuantumul amenzilor pentru improvizaţiile folosite între 30.000-100.000 lei, dar că acestea nu se "negociază", persoana surprinsă în flagrant trebuind să achite pe loc doar 15.000 lei. De asemeni, comandantul Grupului de Pompieri Iaşi a subliniat faptul că nu există nici un temei legal pentru a amenda studenţii pentru că fumează în cămin (ei fiind liberi s-o facă, la fel ca orice persoană la propriul domiciliu) şi că va lua măsuri drastice pentru a depista şi a cere Universităţii să-i pedepsească pe cei trei care şi-au asumat nişte prerogative în mod abuziv. Din această cauză, toţi cei care au fost "amendaţi" în ziua de 2 februarie 1994 de către aceşti trei pompieri civili, fie pentru că au fumat în cameră, fie pentru improvizaţii, sînt invitaţi să anunţe Grupul de Pompieri ai Judeţului Iaşi pentru a ajuta la depistarea celor trei persoane. **(Ovidiu LUNGU)**

O femeie a făcut preinfarct datorită unei glume sinistre

■ *în timp ce mergea cu maşina, un prieten ascuns în portbagaj a început să strige: "Eu sînt spiritul lui Napoleon"*

Cu puţin timp în urmă, Elena C. a fost adusă în stare gravă la Spitalul de Urgenţe din Iaşi, datorită unui preinfarct care a avut o cauză destul de neobişnuită. În cursul unei seri, femeia, în vîrstă de aproximativ 45 de ani, necăsătorită, s-a pomenit că este vizitată de un grup de prieteni, cu care nu se mai întîlnise de mult timp. Aceştia, bine dispuşi, veniseră să o invite la o petrecere. Luată aproape pe sus, Elena C. a urcat într-un autoturism plin cu oameni, în care abia a încăput. Un grup format din şase persoane, bărbaţi şi femei, vechi prieteni, au primit-o cu strigăte de bucurie. Fiind aşezată pe unul din scaunele din spate, femeia a auzit la un moment dat o voce groasă: "Eu sînt spiritul lui Napoleon!". S-a uitat mirată în jur, dar nu a sesizat nici o reacţie pe feţele celorlalţi. Lumea rîdea şi glumea în continuare. După un timp auzi aceeaşi voce: "Eu sînt spiritul lui Napoleon!". Speriată, femeia, care era de un misticism recunoscut, a început să strige. Ceilalţi au oprit discuţia şi au început să o privească cu milă. Cînd auzi pentru a treia oară vocea, femeia a începu să se agite şi să strige că simte cum se mişcă Universul în interiorul ei. După cîteva mormăituri care aveau ca sursă aceeaşi voce, Elena C. n-a mai rezistat.

Datorită faptului că era cardiacă, a făcut un preinfarct. Dusă de urgenţă la spital, a fost, în cele din urmă, salvată. Ulterior, prietenii ei şi-au cerut scuze. Pe seama "bunei dispoziţii", unul dintre ei, nemaiavînd loc în maşină, urcase în portbagajul semideschis, de unde a vorbit, profitînd de faptul că maşina era prost izolată, fiind înţeles cu cei din cabină. Cu toate că întîmplarea putea să aibă un sfîrşit tragic, Elena C. ne-a declarat că, totuşi, a fost o poantă bună. **(Sorin MARCU)**

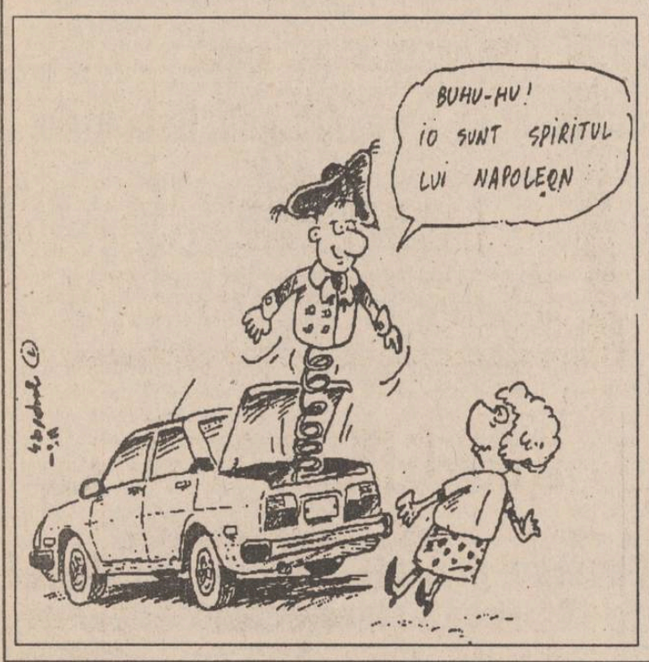

Rectorul U.M.F. Iaşi îşi precizează poziţia faţă de cererile studenţilor

■ *"Pot eu să interzic unui profesor să predea la o universitate particulară?", se întreabă domnia sa*

În legătură cu cererea studenţilor medicinişti ca profesorii cu funcţii de conducere în U.M.F. - de la şefi de disciplină la decani şi rector - să nu aibă activităţi didactice la universităţile particulare, rectorul Universităţii de Medicină şi Farmacie a declarat: "Nici un rector şi nici un decan nu predă la nici o facultate particulară, din cîte ştiu eu. Mai dificil este în cazul şefilor de disciplină, deoarece sînt peste 130 de discipline în U.M.F. În mod normal, dacă mă întrebaţi numai pe mine, ar trebui ca şefii de disciplină să nu predea la facultăţi particulare pentru că, aşa cum spun studenţii, ar putea să se ridice problema concurenţei neloiale. Dar pot eu, ca rector, sau poate Senatul să interzică unui profesor să predea la o universitate particulară? Este legal aşa ceva cînd salariul unui profesor universitar este egal cu salariul unui gunoier? Poate cineva să-şi ia responsabilitatea aceasta? Dar, sigur că această problemă o să o rediscutăm în Senatul viitor". **(Cristina LECA)**

Tratative între sindicat şi conducerea firmei AGMUS

■ *fostului lider de sindicat i s-a desfăcut contractul de muncă*

În cursul zilei de astăzi va avea loc, în sediul societăţii comerciale Agmus S.A. din Iaşi, o întîlnire între conducerea firmei şi un comitet de reorganizare a sindicatului salariaţilor. Scopul acestor discuţii este de a găsi soluţii pentru refacerea economică a firmei Agmus, aflată de mai mult timp într-o situaţie disperată. Conform informaţiilor furnizate de directorul general al societăţii comerciale Agmus, Doru Însurăţelu, în prezent nu se înregistrează restanţe salariale importante. A rămas neplătită totuşi contravaloarea concediilor de odihnă şi a celor medicale din ultimele patru luni ale anului 1993.

Recent, a fost încheiat un contract în valoare de ccaw 30 de milioane lei cu uzinele "Tractorul" din Braşov. În perioada actuală se duc tratative cu aceeaşi firmă braşoveană pentru contractarea reparaţiilor capitale ale maşinilor unelte produse la Agmus şi aflate în exploatarea societăţii "Tractorul".

Reamintim că, în urmă cu cîteva săptămîni, fostului lider de sindicat, Nicolae Soveja, i-a fost desfăcut, disciplinar, contractul de muncă. Din acest motiv, la conducerea sindicatului se află în prezent un comitet format din 5 salariaţi, al căror scop este de a reorganiza activitatea sindicală de la S.C. Agmus S.A. **(Alin TOCAN)**

Pe piaţa ţărănească din Iaşi se practică cele mai mici preţuri din ţară

■ *în judeţul Sibiu preţurile sînt aproape de două ori mai mari*

În cursul săptămînii 24-30 ianuarie 1994, în pieţele ţărăneşti şi în oboarele din judeţul Iaşi, s-au înregistrat cele mai mici preţuri din ţară la produsele agroalimentare. Astfel, în intervalul menţionat, preţul cartofilor a variat între 120 lei/kg la Iaşi şi 200 lei/kg în judeţele Dolj şi Timişoara, preţuri practicate pe piaţa ţărănească. De asemenea, o diferenţă substanţială s-a înregistrat şi în cazul ouălor, al căror preţ a fost de 100 lei/bucata la Iaşi faţă de 190 lei/bucata în judeţul Sibiu. Un preţ deosebit de scăzut a avut în perioada amintită în oboarele ieşene şi carnea de vită în viu: 700 lei/kg, faţă de 1.800 lei/kg în Timiş.

Aceeaşi situaţie s-a înregistrat şi în cazul grîului, al cărui preţ de vînzare în Iaşi a variat între 150-160 lei/kg, faţă de 200-210 lei/kg în judeţul Sibiu. După cum se constată, preţurile produselor agroalimentare comercializate în pieţele şi oboarele ieşene rămîn în continuare, în marea lor majoritate, cele mai mici din ţară. **(Mihaela BREZEANU)**

Disputa la S.C.T. Moldova

Principala problemă dezbătută ieri în cadrul şedinţei consiliului de administraţie de la S.C.T. Moldova S.A. a fost situaţia agenţiei de turism. Reamintim că fostul O.J.T. a încheiat un contract de locaţie de gestiune cu S.C. "Olimp" S.R.L., pe o perioadă de 5 ani, obiectul contractului constituindu-l activitatea de turism intern. Cota de locaţie a fost stabilită la valoarea de 191.143 lei, la care s-au adăugat cheltuielile aferente (telefon, energie termică, electrică, fax, telex) achitate Societăţii comerciale de turism "Moldova" S.A. de către S.C. "Olimp" S.R.L., al cărei patron este Grigore Alecsa. Unul din aspectele conflictului dintre conducerea S.C.T. "Moldova" S.A. şi sindicat vizează şi situaţia agenţiei de turism. Sindicatul a făcut presiuni pentru preluarea agenţiei de turism de către fostul O.J.T., considerînd că prin organizarea eficientă a unei activităţi de turism intern şi internaţional s-ar aduce beneficii importante societăţii. Conducerea S.C.T. Moldova S.A. a susţinut ideea menţinerii locaţiei de gestiune, considerînd că nu se poate vorbi însă de un turism eficient în anul 1994, Agenţia de turism internaţional din Piaţa Unirii fiind suficientă pentru societate. La capătul a numeroase ore de dezbateri, ieri, în cadrul şedinţei consiliului de administraţie de la S.C.T. "Moldova" s-a hotărît, în final, acceptarea desfăşurării contractului de locaţie a S.C. "Olimp" S.R.L. **(Alina ŞTEFAN)**

ORAŞUL PE O COLOANĂ

■ *Au fost furate toate containerele de gunoi din Bularga*

Antonel Grosu, director RAGCC

În şedinţa de ieri a primarului Constantin Simirad cu reprezentanţii regiilor autonome, Antonel Grosu, director al Regiei Autonome de Gospodărie Comunală şi Construcţii Iaşi, a anunţat că au fost furate toate containerele de gunoi din cartierul Bularga. Antonel Grosu a mai precizat faptul că respectivul furt a fost făcut de salariaţii întreprinderii "Alfincool" S.A., care are în dotare o maşină specială de ridicat containere. Dovada a fost declaraţia făcută de cîţiva cetăţeni ai cartierului Bularga, care au precizat şi faptul că maşina era de culoare albastră.

Primarul Constantin Simirad a hotărît iniţierea unei acţiuni pentru recuperarea containerelor, cu ajutorul Poliţiei Municipiului. **(George IGNAT)**

■ *Situaţie tensionată la Terom S.A.*

Consiliul de conducere al sindicatului "TEROM" a redactat, ieri, un material care cuprinde un număr de şase revendicări, material care urmează a fi înaintat conducerii societăţii. Conform declaraţiei preşedintelui sindicatului, Aurel Livinţ, consiliul sindical a decis ca, în cazul nerezolvării celor şase cereri, să declare deschiderea conflictului de muncă. Printre revendicările formulate de sindicat se numără urgentarea măsurilor de numire în funcţie a noului director general al societăţii de către reprezentanţii Fondului Proprietăţii de Stat şi ai Fondului Proprietăţii Private; asigurarea plăţii integrale a salariilor negociate şi indexarea salariilor cu valoarea prevăzută pentru luna ianuarie. Stabilirea unei noi politici economice şi de marketing în scopul reducerii preţului produselor pentru atragerea de comenzi ş.a. Cererile cuprinse în acest material vor fi aduse atît la cunoştinţa membrilor de sindicat, cît şi a reprezentanţilor acţionarilor şi a conducerii executive a Terom, în cadrul şedinţei programate pentru marţi, 8 februarie 1994. **(Mihaela BREZEANU)**

■ *Constantin Simirad va reprezenta România la şedinţa Consiliului Puterilor Locale şi Regionale*

Ieri, la Braşov, s-a încheiat şedinţa extraordinară a Federaţiei Municipiilor din România şi a Asociaţiei Preşedinţilor Consiliilor Judeţene din România. Scopul acestei întîlniri a fost desemnarea celor 10 reprezentanţi ai României la Consiliul Puterilor Locale şi Regionale din cadrul Consiliului Europei. Astfel au fost desemnaţi primarii municipiilor Iaşi, Ploieşti, Bucureşti, Braşov, Cluj, Neamţ, Constanţa, Sălaj şi Timişoara. Preşedintele acestei delegaţii este Ioan Onisei, preşedinte al Consiliului Judeţean Neamţ. **(Ovidiu LUNGU)**

■ *Şoseaua Nicolina-Cantemir va fi asfaltată*

În acest moment, şoseaua Nicolina - Cantemir arată deplorabil

Pînă la 20 februarie a.c., artera de circulaţie Şoseaua Nicolina-Cantemir va fi pregătită pentru asfaltat. În şedinţa de lucru, de ieri, cu regiile autonome, susţinută de primarul Constantin Simirad, directorul CET Iaşi, Ion Mihai, a precizat că două firme de construcţii au început lucrările de remediere a acestor străzi.

De asemenea, primarul Constantin Simirad a hotărît ca "termenele de execuţie să fie foarte clare şi precise, percepîndu-se penalizări pentru fiecare zi de întîrziere." **(George IGNAT)**

■ *Clubul Junimea*

Mîine, cu începere de la orele 19, va fi inaugurat "Clubul Junimea" care îşi va desfăşura activitatea într-o nouă instituţie situată în imediata vecinătate a Casei Pogor. Cu acest prilej vor fi decernate premiile pentru anul 1993 oferite de fundaţia culturală "Academia Liberă" pentru următoarele secţiuni: artă plastică, literatură, muzică şi medicină. **(Dan FODOR)**

PECO Societatea Comercială "PECO" Iaşi-S.A.

organizează **concurs**
pe data de 16 februarie 1994, ora 8.00,
pentru ocuparea postului de
ARHIVAR

Condiţii:
- Studii medii sau superioare (şi vechime pe post de arhivar 10 ani)
- Avizul Filialei Arhivelor Statului Iaşi, la Domnul Profesor Pop Vasile.

Pentru înscriere, concurenţii vor prezenta o cerere de participare la concurs, curriculum vitae, copie de pe cartea de muncă.
Relaţii în legătură cu concursul se vor lua de la Serviciul P.I.S.A.

ALL SOUND

Casetele All Sound se găsesc în magazinele:
Orient (Gară) *Rodex* *Occo Silhouette*
Trident (Super Copou) *Moby Dick* (Universitate)
Dim (Armeană) *Eva* (Bd. Independenţei) *MXM* (Aleea Rozelor)
Siraton (Nicolina) *Cesa* (Oancea) *Oana* (Sf. Lazăr)
Zig-Zag (Gară)

Cele mai avantajoase preţuri.

După o acțiune ca în romanele polițiste, a fost arestat

Violatorul din Țicău

■ Poliția a reușit să-l identifice pe baza unui ceas electronic uitat la locul faptei

După mai bine de jumătate de an de cercetări asidue, Poliția din Iași a reușit să-l depisteze pe unul din cei mai periculoși infractori din oraș. Individul se numește Vasile Moisă, are 22 de ani și locuiește la o casă din zona Țicău. Faptele comise de el au înspăimîntat pînă și pe procurorii care au cercetat acest caz.

În noaptea de 27 spre 28 iunie a anului trecut, Vasile Moisă și-a pus în aplicare diabolicul plan pe care îl pregătise cu minuțiozitate. Deghizat aidoma unui bandit din filmele polițiste americane - cu un fular înfășurat în jurul feței și fesul bine tras pe ochi - posedat de ciudate pasiuni trupești, tînărul s-a postat în noaptea respectivă în fața casei în care locuia singură o bătrînă în vîrstă de 76 de ani. Pe la ora 3,00 dimineața, Vasile a spintecat cu un cuțit foliile de polietilenă care țineau loc de geamuri la modesta casă a bătrînei și a pătruns impetuos în locuință. Înfricoșată, femeia a încercat să țipe, însă Vasile i-a astupat imediat gura. Apoi, amenințînd-o pe bătrînă că o va tăia în bucăți, a supus-o celor mai înfiorătoare perversiuni sexuale. Ca și cum nimic nu s-ar fi întîmplat, Vasile s-a întors acasă.

În zilele următoare bătrîna a povestit vecinilor îngrozitoarea întîmplare pe care a trăit-o. Deși nu avea nici un indiciu despre agresor, nu mică i-a fost mirarea cînd a găsit în camera în care a fost umilită un ceas electronic care nu-i aparținea. Cu acest ceas bătrîna s-a dus din nou pe la vecini și a întrebat dacă, din întîmplare, cunosc cine este proprietarul acestuia. Ironia soartei a făcut ca bătrîna să se ducă cu acel ceas chiar și la mama agresorului, care, bineînțeles, nu a recunoscut că fiul ei este adevăratul posesor al obiectului.

Peste două săptămîni, dîndu-și seama că ar putea fi descoperit, Vasile Moisă a pătruns iarăși în casa bătrînei, de data aceasta doar pentru a-și recupera ceasul. Deghizat cu aceleași "accesorii", el a speriat-o de moarte pe bătrînă, care, neavînd încotro, i-a înapoiat ceasul. În zilele următoare, Vasile s-a gîndit ce ar putea face pentru a înlătura orice bănuială care ar putea plana asupra lui. Pînă la urmă s-a hotărît să dăruiască acel ceas prietenei lui, elevă a Liceului Sanitar.

După exact o lună de la "prima aventură", Vasile Moisă a încercat o nouă escapadă.

De data aceasta, însă, bătrîna a intuit pericolul, fiind alertată și de lătratul cîinelui. Ea a ieșit în curtea casei și a început să strige disperată după ajutor. Văzînd că planul său a eșuat, agresorul a luat-o la fugă. Apoi, după ce s-a mai învîrtit puțin prin zonă s-a dus la casa unei alte vecine care locuia în Țicău și, procedînd identic ca la prima lui acțiune, a supus-o și pe aceasta acelorași inimaginabile perversiuni sexuale. Mai mult, a jefuit-o pe bătrînă și de o amărîtă pensie de 10.000 lei, bani pe care femeia îi primise chiar în ziua respectivă.

Deși Poliția a declanșat o amplă campanie pentru prinderea făptașului, cercetările băteau pasul pe loc. Datele despre agresor erau mult prea puține pentru ca acesta să poată fi identificat. În acest timp, Vasile Moisă trecea nepăsător prin fața casei victimei și cîteodată chiar îi saluta pe polițiști. De altfel, Vasile era cunoscut ca fiind un băiat de treabă (lucrase un timp ca sergent la o unitate de grăniceri) și era ultima persoană care putea fi bănuită. Îmbătat de gîndul că i-a dus de nas pe polițiști, Vasile și-a continuat, în noaptea de 6 spre 7 noiembrie 1993, seria incursiunilor nocturne. Victimă a fost din nou femeia pe care a agresat-o sexual prima dată.

În noaptea de Sf. Vasile (1 spre 2 ianuarie a.c.), tînărul Vasile Moisă și-a sărbătorit ziua numelui agresînd-o iarăși pe bătrînă.

"În noaptea asta trebuie să faci tot ceea ce-ți spun eu, pentru că este ziua mea", i-a spus Vasile bătrînei.

Pe data de 19 ianuarie, Vasile s-a certat definitiv cu prietena lui care l-a părăsit. Cum însă nu era un spirit prea generos, Vasile a comis o greșeală fatală. El i-a cerut fostei sale prietene să-i înapoieze ceasul. Simțind că este încolțit de Poliție, Vasile s-a debarasat pentru a doua oară de acest ceas, făcîndu-l cadou unei alte prietene, o chelneriță în vîrstă de 31 de ani. În cele din urmă, Poliția a descoperit ceasul respectiv, care a fost recunoscut de bătrînă și în acest fel periculosul individ a fost arestat. Astăzi, Vasile Moisă va fi expertizat de către o comisie medico-psihiatrică ce va stabili dacă individul este responsabil de faptele comise. **(Sorin SIMON)**

Garda Financiară a confiscat marfă în valoare de 35 milioane de lei

■ *administratorul firmei de la care s-a făcut confiscarea acuză comisarii Gărzii Financiare de săvîrșirea unor abuzuri*

Comisari ai Gărzii Financiare din Iași acuză de practici comerciale ilegale patru firme particulare ieșene, respectiv societățile comerciale cu răspundere limitată: Romcor, Felico, Pando și Nantes Impex, motiv pentru care a fost confiscată marfă trecută în evidențele contabile în valoare de 3,5 milioane de lei. Patronii firmelor sînt Coroller Didier și Smeu Diana la Romcor SRL, Ciobanu Dan la Felico SRL, Coroller Didier și Ciobanu Dan la Pando SRL și Coroller Didier și Coroller Doina la Nantes Impex SRL. Deși controlul efectuat de comisarii Gărzii Financiare nu a fost finalizat încă, am fost informați că dosarul va fi înaintat la Poliție pentru încadrarea faptelor ca infracțiuni.

Acuzele aduse firmelor particulare se referă la majorarea nejustificată a prețului la o mare cantitate de țigări Carpați. După ce aceste țigări erau cumpărate de la producător de către una dintre cele patru firme, marfa era livrată succesiv de la una la alta, în cercul celor patru societăți comerciale. De fiecare dată, la prețul de achiziție se aplica adaosul comercial al cumpărătorului, ceea ce ducea la un nou preț de livrare, mai mare. De exemplu, au fost cazuri cînd pachetul de țigări Carpați era cumpărat cu un preț de 25 de lei de la fabrică și ajungea pe piață la prețuri de peste 115 lei, după cum afirmă comisarii Gărzii Financiare. Toate comisioanele aplicate erau încasate de firmele respective, încasări care sînt acum considerate ca nejustificate.

În replică, Dan Ciobanu, patronul firmei Felico SRL, ne-a declarat: "Această confiscare a unor mărfuri care, prelucrate, duc la pierderi în valoare de 35 milioane de lei nu este altceva decît o expresie a abuzurilor fără scrupule pe care comisarii Gărzii Financiare sînt capabile să le facă. După părerea mea, confiscarea nu are nici un suport legal." *(Vom reveni)* **(Alin TOCAN)**

Începînd de luni, 7 februarie

Primăria va distribui cererile privind acordarea ajutoarelor pentru încălzire

■ vor trebui să completeze aceste cereri numai persoanele care nu sînt în evidența vreunui oficiu de asistență socială și fac parte din familii în care venitul brut pe o persoană este mai mic de 28.500 lei lunar

Începînd cu dată de 7 februarie 1994, primăriile din orașele Iași, Pașcani, Târgu Frumos și Hîrlău demarează acțiunea de întocmire a dosarelor privind acordarea ajutoarelor bănești pentru încălzirea locuințelor în perioada 1 noiembrie 1993 - 31 aprilie 1994. Conform articolului 2, litera "e" din Legea 87/1993, vor beneficia de aceste ajutoare persbanele sau familiile din mediul urban, care nu sînt cuprinse în evidențele oficiilor de asistență socială și care la nivelul lunii octombrie 1993 nu au realizat un venit mediu brut pe membru de familie mai mare de 28.500 lei.

Dosarul va cuprinde o cerere tip de acordare a ajutoarelor (prezentă în facsimil), precum și acte de la întreprinderi, oficii de pensii, oficiul de șomaj sau circumscripțiile financiare, prin care persoana în cauză face dovada tuturor veniturilor obținute. Formularele tip vor fi distribuite de către Primăria Iași și celelalte primării orășenești din județ, în cadrul unor oficii specializate care se vor afla în interiorul primăriilor. Persoanele defavorizate, care sînt cuprinse în evidențele Direcției Județene de Muncă și Protecție Socială Iași, primesc aceste ajutoare direct, odată cu plata pensiei sau ajutorului de șomaj. **(Sandu TACU)**

CERERE

Subsemnatul(a) _____ _____ _____ născut(ă) la data (an, lună, zi) _____, domiciliat(ă) în (municipiul, orașul) _____, str. _____ nr. ___, sectorul ___, județul _____, cod poștal _____, posesor al B.I. seria ___ nr. _____, eliberat de Secția de poliție _____ la data de _____, vă rog să-mi acordați ajutorul bănesc pentru încălzirea locuinței, în baza Legii nr. 87/1993 [art. 2 alin. (2) lit. e)] începînd cu luna _____ 199

DECLARAȚIE

Dedat pe propria răspundere următoarele:

1. La data prezentei, subsemnatul(a) _____ _____ _____ și membrii familiei, nu beneficiem de ajutorul bănesc pentru încălzirea locuințelor, potrivit art. 2 din Legea nr. 87/1993, și nu am depus o altă cerere pentru obținerea acestuia.

2. În conformitate cu prevederile art. 10 din Legea nr. 87/1993, mă oblig să anunț orice modificare a veniturilor și a componenței familiei, în termen de o lună de la data acestor modificări, la organele unde a fost depusă cererea.

Un copil a furat obiecte de valoare ca să-i plătească mamei sale refacerea danturii

■ mama lui a rămas fără dinți după ce a fost bătută de soțul ei

În anul 1993, peste 600 de minori au săvîrșit diferite infracțiuni.

Medici și psihologi ieșeni, membri ai comisiilor de expertiză psihiatrică a minorilor ce au probleme cu justiția, au reușit să descopere, în urma unor observații îndelungate, unele din cauzele principale ale săvîrșirii furturilor de către minori.

Furtul diverselor obiecte s-a dovedit a fi, pentru o mare parte dintre copiii expertizați, o compensare pentru depresiile provocate de frustrări sau pentru că părinții nu le-au permis anumite lucruri. Ei adună obiectele furate, pe care le ascund, asemenea bătrînilor, în diferite locuri. Ei știu că au anumite lucruri care le pot oferi o satisfacție.

Unii, de pildă, fură casetofoane pentru că vor să asculte muzică și pentru că părinții nu le satisfac această dorință.

Recent, doi copii, în vîrstă de 13 ani, au furat un casetofon dintr-o mașină. În urma cercetărilor efectuate de Poliție, unul dintre ei a fost găsit în camera sa, ascultînd mulțumit muzică la casetofonul furat.

Alți copii fură din dorința de a repara o nedreptate.

În cursul acestei luni, la expertiza psihiatrică a fost adus un băiat în vîrstă de 15 ani. Mama lui fusese crunt bătută de tatăl său, care i-a scos prin lovituri bestiale dantura. Neavînd mijloace materiale și dorind să repare nedreptatea făcută de tatăl său, tînărul a furat obiecte de valoare pe care intenționa să le vîndă și să facă rost de bani. A antrenat în acest furt și doi băieți de condiție foarte bună. Intenția lui era de a plăti lucrarea dentară a mamei, căreia îi era rușine să se ducă la serviciu în această stare.

Săptămîna trecută a fost expertizată o fată de 15 ani care a furat trei pîini.

Ea fugise de acasă, dintr-un sat de lîngă Iași, pentru că nu mai putea suporta situația îngrozitoare din familia sa. Nu avea nici buletin. Furtul acesta a fost comis din necesitatea de a supraviețui.

Exemplele ar putea continua. "Același fapt (furtul - n.r.) are la copii semnificații foarte diferite de cele întîlnite la maturi. La copii, trăsăturile de personalitate sînt abia schițate.

Alături de nuanțele enumerate mai sus, mulți vor să braveze, dau dovadă de spirit de imitație sau chiar de aventură. Un tînăr crede că se poate considera bărbat dacă are probleme cu Poliția. La alții, furtul este pur și simplu simptom al unei boli", ne-a precizat conf. dr. Monica Plahteanu, șeful Comisiei Județene de Expertiză Psihiatrică a Minorilor. **(Silviu LABEȘ)**

O inițiativă americană privind agricultura județului Iași

■ o firmă din S.U.A. a întocmit un program de creditare pe care-l supune atenției producătorilor agricoli din Iași

Firma ZENECA INTERNATIONAL LTD (ZIL) din S.U.A. a fost prezentă ieri la Iași prin reprezentantul său, dl. Randy Venteicher, pentru a prezenta producătorilor agricoli din județ un program de creditare american intitulat I.C.I. Conform acestui program, partea americană oferă semințe de porumb hibrid (25 kg/ha, omologat în România), ierbicide și pesticide, 5000 lei pentru fiecare hectar contractat, iar la un total de 1500 ha contractate, ZIL oferă gratuit o mașină de ierbicidat sau o semănătoare și închiriază o combină de mare capacitate pe termen de 3 ani, după care aceasta poate rămîne în posesia celui care a închiriat-o. Pentru acest credit oferit producătorilor români, partea americană pretinde cîte 2 tone de porumb boabe STAS, pentru fiecare hectar contractat. La întîlnirea de ieri a firmei ZIL cu producătorii agricoli (în marea lor majoritate președinți ai asociațiilor agricole) au fost prezenți Petru Berciu, președintele Societății Brimex Agriculture, partenerul român al programului I.C.I. și Dan Stratan, președintele Societății F.R.D. Iași, care este agentul intermediar pentrù programul I.C.I. în județ și singura cu care producătorii pot încheia contractele. O noutate în materie o constituie faptul că programul I.C.I. este asigurat în Statele Unite conform legislației în vigoare, astfel că, în cazuri de forță majoră (este prevăzut chiar și conflictul politic), partea română nu va înregistra pierderi. După ce a fost prezentat programul american, o parte din președinții asociațiilor agricole prezenți la întîlnire s-au arătat sceptici în ceea ce privește recoltele ce ar putea fi obținute și au declarat că cele două tone de boabe ce trebuie predate la recoltă reprezintă prea mult în cazul unor producții de sub 7000 kg boabe/ha. Poziția finală a participanților la întîlnire a fost exprimată la sfîrșitul discuțiilor de către Dan Stratan astfel: "Ce avem de ales? Între a nu avea nimic sau a ni se da totuși un credit". Deci, contractarea celor 10.000-20.000 ha în județul Iași de către ZIL va depinde foarte mult de publicitatea pe care firma F.R.D. o va face programului I.C.I. și de rezultatele obținute pe unele loturi experimentale. **(Ovidiu LUNGU)**

Indemnizații plătite în dolari

Printr-o recentă Hotărîre Guvernamentală, tinerilor români trimiși în străinătate la studii universitare, doctoranzilor, persoanelor care efectuează stagii de specializare de minimum trei luni li se acordă în completarea bursei o indemnizație în dolari. Valoarea indemnizației este cuprinsă între 50 dolari, pentru persoanele care își continuă studiile în țări ca Bulgaria, Republica Cehă, Republica Slovacă și 100 dolari, pentru cei care-și fac studiile în Ucraina, Maroc, Federația Rusă etc. Plata acestor indemnizații este făcută de Ministerul Învățămîntului, numai în perioada efectuării studiilor. **(Sandu TACU)**

Trei țigănci au jefuit o femeie de la țară

■ jaful s-a produs la orele amiezii

Ieri, la orele amiezei, în Piața Independenței, Ana Ciubotaru din Helești a fost prădată de trei țigănci care au dispărut în mulțime. Îmbrîncind-o repetat, acestea i-au sustras portofelul cu toate actele sale și ale copiilor, precum și 15.000 lei, ultimii bani pe care îi mai avea.

Însoțită de un copil de 14 ani, aceasta a venit la Iași pentru a-și vizita fata internată la spitalul "Sf. Spiridon" și a cumpăra medicamente pentru un alt copil encefalopat, rămas acasă.

Rămași și fără banii de bilete de drum, cei doi plîngeau, jeluindu-se mulțimii indiferente. **(Ștefan FEDIUC)**

Banca Comercială Română - S.A.
Sucursala Județeană Iași

anunță că, începînd cu 24 ianuarie 1994, a pus în vînzare certificate de depozit, din cea de-a doua serie, în cupiura de 100.000 lei, 300.000 lei și 500.000 lei. Aceste certificate de depozit sînt la purtător, cu parolă și au scadența la 6 luni, pentru care banca acordă o dobîndă de 100% pe an.

Invităm deținătorii chitanțelor de cumpărare a certificatelor de depozit să se prezinte la bancă, în vederea înmînării certificatelor de depozit.

R.A.G.C.C. Iași

vinde prin **licitație** publică următoarele mijloace fixe, propuse pentru casare:

1. Autoșasiu R. 10215 - 1 buc.
2. Autobasculantă 6135 - 1 buc.
3. Autoșasiu I.F.A. W50 - 3 buc.

Licitația va avea loc la data de 10.02.1994, ora 10.00, la garajul unității din str. A. Vlaicu nr. 76, Iași.
Relații suplimentare la tel. 173139.

DAGECOM
distribuitor unic al produselor din gama "Transilvania"

oferă:

Băuturi alcoolice:
- SCANDIC POP VODCA (cutie) 1l
- SCANDIC POP VODCA (cutie) 0,2l
- BOURBON WHISKEY
- SCANDIC CROWN VODCA
- BRANDY NAPOLEON
- DRACULA'S VODCA
- BITTER SUEDEZ

Concentrate naturale:
- SUPER ORANGE
- SUPER KIWI
- ETC.

Sucuri naturale (1l și 0,2l):
- TUTTI FRUTTI
- ORANGE
- ETC.

Str. Toma Cozma nr. 7A, Iași, tel.- 144255.

INTERELECTRIC S.A.

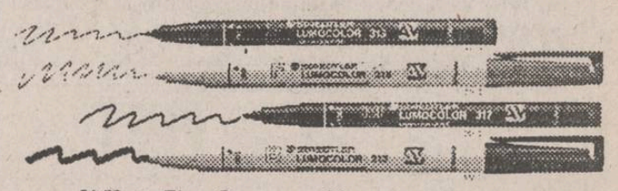

IAȘI, str. Elena Doamna nr. 24,
Tel: (0040)(98)119834; 112366
Fax: (0040)(98)112366; 112447

Distribuitor Teritorial Autorizat **mita**

27 TIPURI DE COPIATOARE, FAXURI ȘI IMPRIMANTE LASER, HÎRTIE, CONSUMABILE ȘI PIESE DE SCHIMB PERMANENT ÎN STOC
Importator direct al produselor

Panasonic

TELEFOANE ȘI TELEFAXURI CU MEMORIE
MAȘINI DE SCRIS ELECTRONICE
IMPRIMANTE

Pelikan Olivetti LEITZ STAEDTLER FALKEN Pelikan Olivetti LEITZ

Lordul Owen şi Thorvald Stoltenberg se interesează de poziţia României faţă de conflictul din Bosnia

Prezenţa la Bucureşti a celor doi copreşedinţi ai Conferinţei pentru pace în privinţa conflictului din fosta Iugoslavie, Lord David Owen şi Thorvald Stoltenberg, a prilejuit o întîlnire a acestora cu ministrul român al Afacerilor Externe, Teodor Meleşcanu. Principalul subiect al discuţiilor a fost, după cum afirma, în final, dl. Meleşcanu, continuarea procesului de pace în vederea soluţionării pe cale paşnică a conflictului. Cei doi înalţi demnitari au întreprins această vizită în România în scopul unei mai bune cunoaşteri a opţiunilor Guvernului român în privinţa negocierilor de la Geneva, cu atît mai mult cu cît România este afectată de sancţiunile impuse prin embargo. Felul în care ţările vecine spaţiului extraiugoslav sînt afectate de sancţiunile economice impuse părţilor în conflict a fost comentat de către Lord Owen, care a precizat faptul că acum "Comunitatea internaţională ar trebui să-şi asume preţul sancţiunilor, efectul acestora în arsenalul Naţiunilor Unite neavînd eficienţa scontată atîta vreme cît consecinţele economice ale sancţiunilor nu vor fi împărţite în mod egal între toţi membrii Organizaţiei Naţiunilor Unite". Exemplul oferit de mediatorul internaţional a fost acela al Serbiei şi Muntenegrului, sancţiunile îndreptate împotriva acestora răspîndindu-se asupra întregii regiuni. Ieşirea din impas ţine astfel şi de ajutorul pe care îl poate da Comunitatea Europeană, de Uniunea Europeană. Efectele nefaste pe care sancţiunile le au asupra economiilor în tranziţie ale României, Ungariei, Bulgariei şi Albaniei, proaspăt ieşite de după cortina de fier, sînt cunoscute de către cei doi negociatori pentru pace. Cel de-al doilea subiect abordat a fost acela al rezoluţiei Summitului NATO dela Bruxelles, care permite organizarea de raiduri aeriene asupra Bosniei şi Herţegovinei. În această ordine de idei, Lord David Owen a precizat că aceste "air strikes" sînt o măsură ultimativă, care nu poate să ducă la o nouă şi dezastruoasă escaladare a conflictului. "Dacă putem îndeplini obiectivele Consiliului de Securitate am fi mult mai fericiţi decît în cazul unor raiduri aeriene asupra Bosniei şi Herţegovinei", a declarat dl. Owen. În final, cei doi mediatori pentru pace au formulat un "avertisment" voalat la adresa autorităţilor române afirmînd că "România este o ţară care are multe etnii, multe minorităţi naţionale pe teritoriul ei şi multe religii, astfel încît ea nu poate fi decît interesată în continuarea procesului de pace şi a negocierilor ce duc, cu siguranţă, la pace în această zonă".

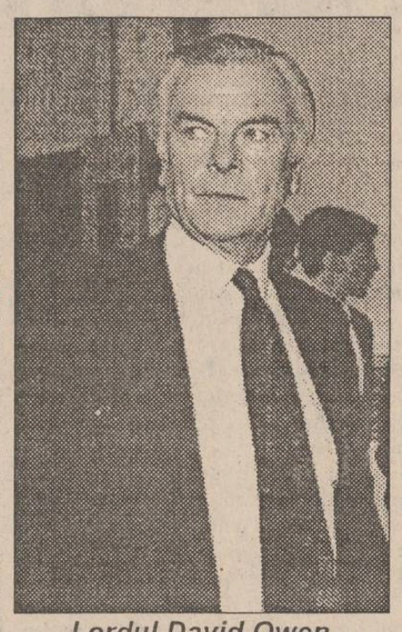

Lordul David Owen

PD(FSN) nu va vota o simplă Declaraţie în chestiunea Memorandumului

■ *afirmă deputatul P.D.(F.S.N.) Victor Babiuc*

Deputatul P.D.(F.S.N.) Victor Babiuc a atras atenţia că Memorandumul încheiat de guvernul Văcăroiu cu F.M.I. ar trebui discutat în şedinţa comună a celor două Camere ale Parlamentului. Domnia sa a opinat că toate consecinţele ce decurg din aplicarea angajamentelor conţinute de acest document trebuie asumate de Guvern, "adică de cel care pune în practică politica economică a ţării". Vicepreşedintele P.D.(F.S.N.), Radu Berceanu, a susţinut cu tărie punctul de vedere exprimat de colegul său de partid, semnalînd un fapt care se poate produce oricînd în situaţia în care cele două Camere adoptă separat o simplă declaraţie în chestiunea Memorandumului. "Ce-ar fi ca această declaraţie să fie adoptată într-un anumit mod în Cameră şi în alt mod în Senat? Facem o comisie de mediere a declaraţiei?". Abordînd acelaşi subiect, dl. Cristian Rădulescu semnala faptul că problema Memorandumului ar putea fi abordată în două variante. În opinia domniei sale, varianta serioasă ar fi următoarea: Guvernul trimite în Parlament proiectul de buget împreună cu legile conexe Memorandumului, apoi Executivul expune consecinţele ce decurg din aplicarea pevederilor conţinute în documentul semnat cu F.M.I. "Ar trebui apoi ca un guvern serios să ceară un vot de încredere, din dorinţa de a verifica dacă dispune de majoritatea parlamentară necesară promovării acestor angajamente", a opinat dl. Rădulescu. Potrivit domniei sale, varianta neserioasă, care se prefigurează, este adoptarea unei simple declaraţii în această chestiune, pentru a arăta că "Guvernul se conformează". Dl. Rădulescu a remarcat că Executivul a trimis, totuşi, o soluţie de buget pe care a caracterizat-o ca "atît de sintetică, încît nu prea ar mai putea cineva s-o mai sintetizeze altfel decît sub forma titlului". În consecinţă, P.D. a făcut publică poziţia sa faţă de chestiunea Memorandumului: nu va vota o simplă Declaraţie, pledînd pentru o dezbatere amănunţită a acestuia în Camerele reunite.

MONITORUL EXTERN

■ Postul de radioteleviziune din Sevastopol a fost pichetat de naţionaliştii ruşi

Luni, la Sevastopol, a avut loc pichetarea postului local de radioteleviziune, acţiune organizată de un grup restrîns de naţionalişti ruşi sub lozinca: "Televiziune rusă pentru un oraş rus." De asemenea, aceştia şi-au exprimat indignarea că postul local de televiziune nu a transmis conferinţa de presă a primului preşedinte al Crimeei, Iuri Meskov.

■ Boutros Ghali acuză armata croată de intervenţie în conflictul din Bosnia

Secretarul general al ONU, Boutros Ghali, a informat Consiliul de Securitate că 3000-5000 de militari aparţinînd forţelor armate ale Republicii Croaţia iau parte la luptele din Bosnia-Herţegovina, adăugînd că armata Croaţiei îi aprovizionează pe croaţii din Bosnia cu echipament militar şi armament. Conform celor transmise de REUTER, Consiliul de Securitate nu intenţionează să impună sancţiuni Croaţiei.

■ Partidul Comunist Cubanez a depăşit planul la primirile de noi membri

Partidul Comunist din Cuba (P.C.C.) şi Uniunea Tineretului Comunist au înregistrat în anul 1993 o creştere importantă a numărului de membri, ceea ce, după părerea ideologilor de la Havana, reprezintă o dovadă a "vitalităţii" comunismului pe teritoriul cubanez, a anunţat, la Havana, C.C. al P.C.C., citat de A.F.P. Potrivit cifrelor comunicate de Comitetul Central şi reluate de presa cubaneză, anul trecut, în Partidul comunist au fost primiţi peste 50 de mii de noi membri, iar în organizaţia de tineret a partidului - 88 de mii.

Comunicatul reiterează faptul că P.C.C. "este forţa conducătoare supremă în societate şi în stat". Ultima constituţie cubaneză arată că, în această ţară, ar exista 700.000 de membri ai P.C.C. şi 550.000 de membri ai organizaţiei comuniste de tineret, la o populaţie totală de circa 11 milioane de locuitori.

■ Catastrofă navală de proporţii în China

Peste 70 de persoane au fost date dispărute în urma unui accident de trafic ce a avut loc pe marele fluviu Yang-Tse Kiang din China, prin ciocnirea unei nave cu un remorcher, în apropierea localităţii Wangxiang, situată în sud-vestul provinciei Siciuan - relatează agenţia France Presse, care citează presa ce apare la Hong Kong. Alţi 75 de pasageri au putut fi salvaţi. Nu se cunosc deocamdată împrejurările în care s-a produs accidentul.

■ Canada limitează numărul de imigranţi

Canada a stabilit o cotă de 250.000 de imigranţi ce vor primi în acest an dreptul de a se stabili în această ţară, relatează agenţia France Presse, care citează o declaraţie făcută în Camera Comunelor de la Ottawa de către ministrul canadian pentru problemele imigrărilor.

■ Rata inflaţiei în Polonia a scăzut cu 1,6%

Rata lunară a inflaţiei a scăzut, în Polonia, la 1,6% în ianuarie, după două luni de creştere puternică, fapt care măreşte şansele guvernului de reducere a inflaţiei anuale pînă la nivelul propus, de 23%, informează REUTER. Expertul Ministerului de Finanţe în probleme de inflaţie a declarat că se aşteaptă ca, şi în luna februarie, rata inflaţiei să rămînă sub 2%. La sfîrşitul anului trecut, preţurile au crescut cu 10% lunar, ceea ce a împins rata anuală a inflaţiei la 37,6%. În aceste condiţii, Banca Naţională a avertizat că ar putea majora ratele dobînzilor, dacă inflaţia nu scade, şi a acuzat guvernul pentru proiectul de relaxare a politicii salariale, cu efecte inflaţioniste. Executivul a dat curs criticilor şi s-a grăbit să pregătească un nou program de control al creşterii salariilor şi să înlocuiască actualul sistem de impozitare excesivă a acestora. Potrivit noului program, creşterea salariilor va fi condiţionată de producţie şi de rezultatele financiare ale întreprinderilor.

Ministerul de Interne va înfiinţa brigăzi anti-corupţie în toate judeţele ţării

■ *ministrul Dănescu afirmă că aceasta va fi doar una din reformele preconizate pentru acest an*

La conferinţa de presă organizată joi la Casa de Cultură a Ministerului de Interne de către generalul George Ioan Dănescu, ministrul de Interne, a fost prezentat schematic programul de activitate pentru anul în curs. Acesta prevede acţiuni de reformă a poliţiei în domeniul legislativ, o prioritate deosebită avînd-o alinierea cadrului legislativ la cerinţele convenţiilor legate de integrarea în Comunitatea Europeană. Se mai prevede perfecţionarea structurilor organizatorice ale Ministerului de Interne, prin înfiinţarea brigăzilor speciale pentru combaterea crimei organizate şi a corupţiei la toate compartimentele de arme. Brigăzi pentru combaterea corupţiei vor fi înfiinţate în toate judeţele ţării, dorind-se acordarea unor competenţe lărgite birourilor teritoriale. De asemenea, vor fi pregătiţi specialişti care să poată acţiona odată cu apariţia legii patrimoniului. Referindu-se la combaterea corupţiei, şeful Inspectoratului General al Poliţiei, Ion Pitulescu, a prezentat o statistică a lunii ianuarie. Astfel, luna trecută au fost puse sub acuzaţie de luare sau dare de mită 218

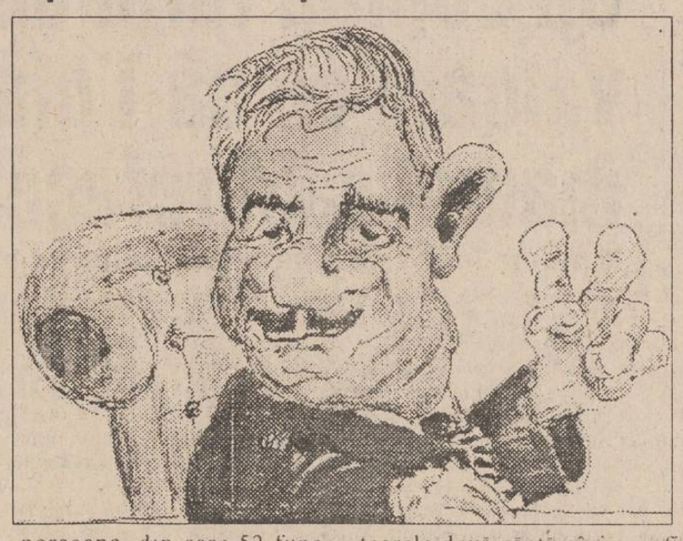

persoane, din care 52 funcţionari publici, 19 directori, 17 funcţionari din sistemul financiar-bancar şi 20 de directori ai unor societăţi comerciale. Faţă de luna ianuarie a anului trecut, starea infracţională este în scădere, cu deosebire în cazurile de infracţiune prin violenţă şi la violuri. Fiind abordată problema restructurărilor în cadrul Ministerului de Interne, generalul Ioan Dănescu a precizat că în următoarele două săptămîni vor fi făcute modificări mai ales la nivel central. Dacă în anul 1993, peste 580 de cadre au fost scoase din aparatul Ministerului de Interne pentru acte de abuz de funcţie, se speră ca în acest an numărul lor să scadă. În finalul conferinţei de presă, ministrul de Interne a declarat: "Noi mergem paralel şi încercăm ca nici oamenii noştri să nu facă victime, dar nici ei să nu cadă victime infractorilor".

Autorităţile de la Tiraspol impun cetăţenia Republicii Transnistrene

Pe măsura ce se apropie data de 15 februarie, ziua cînd va intra în vigoare decretul discriminatoriu al lui Igor Smirnov privitor la aşa-zisa cetăţenie a Republicii Moldoveneşti Nistrene, tot mai mulţi oameni de bună-credinţa din stînga Nistrului, reprezentanţi ai diferitelor naţionalităţi, sînt cuprinşi de sentimentul incertitudinii şi al temerării. Pornind de la indicaţia diabolică a lui Smirnov, conducătorii tuturor întreprinderilor, organizaţiilor şi instituţiilor îşi vor putea exercita obligaţiile de serviciu numai dacă vor avea cetăţenia Republicii Moldoveneşti Nistrene. Într-o situaţie extrem de delicată sînt puşi funcţionarii de stat, medicii, pedagogii, inginerii, contabilii etc, care, în cazul în care nu se conformeaza decretului smirnovist, vor fi destituiţi din funcţie. Este posibil ca această campanie de creştere a numărului cetăţenilor Republicii Moldoveneşti Nistrene - menţioneaza corespondentul agenţiei MOLDOVA PRES - să aibă mai mult succes decît executarea cetăţeniei, aprobată în vara anului trecut. Mesaje radio şi telefonograme, cu indicaţii în această problemă, au şi fost expediate ieri, în întreprinderile şi instituţiile din Transnistria. Pentru a se lămuri mai uşor cum să procedeze şi care vor fi consecinţele acţiunilor ilegale ale autorităţilor transnistrene, majoritea covîrşitoare a populaţiei solicita de urgenţă consultaţii juridice în cadrul programului de televiziune "MESAGER", unica sursa de informaţii operativă şi accesibilă în această zonă.

Bosnia, între embargoul militar şi războiul total

■ *în condiţiile în care nimeni nu mai are nimic de pierdut, diplomaţia pierde încă o dată în faţa armelor*

Cu patru ani în urmă nimeni nu putea concepe că Iugoslavia, cu toate minorităţile reunite sub acest nume, reprezenta un veritabil butoi cu pulbere în Balcani. Deşi, la începutul lui 1990, comuniştii deţineau încă monopolul puterii la Belgrad, economia iugoslavă urma un curs ascendent - imprimat de pe la jumătatea anilor '90, dovadă faptul că moneda naţională - dinarul - devenise convertibilă. Existau, deci, toate premisele ca Iugoslavia să ajungă pe primul loc într-un clasament neoficial pe naţiuni, în cadrul blocului socialist. Au intervenit, însă, ceea ce observatorii politici au numit curente naţionaliste, fenomene caracteristice ţărilor Europei răsăritene. În fosta Iugoslavie trăiau laolaltă, în ordinea reprezentării demografice, sîrbi, croaţi, sloveni şi musulmani, aceştia din urmă constituind cea mai importantă minoritate dintr-o republică acum rămasă doar cu numele: Bosnia-Herţegovina.

Originea acestui război constă în declaraţia de independenţă a guvernului de la Sarajevo. După ce Slovenia şi Croaţia au ieşit din Comunitatea Iugoslavă - adică şi-au declarat independenţa faţă de Serbia, guvernul bosniac dominat de musulmani a luat aceeaşi hotărîre în primăvara lui 1991. Etnicii musulmani au sprijinit decizia guvernamentală, în timp ce sîrbii şi croaţii bosniaci au boicotat referendumul ce s-a ţinut cu privire la adoptarea sau nu a acestei decizii. Tensiunea dintre cele trei categorii (etnice şi religioase) a fost amplificată şi mai mult de recunoaşterea Bosniei pe plan internaţional de către Germania. De aici pînă la războiul civil nu a mai fost decît un pas.

Luptele au avut mai întîi un caracter de uzură, fiecare încercînd să ocupe un teritoriu cît mai întins şi nimeni nerecunoscînd înfrîngerea. Dacă la început croaţii bosniaci s-au situat de aceeaşi parte cu musulmanii, situaţia s-a schimbat apoi continuu. Croaţii s-au războit şi

pe cont propriu şi în alianţă cu sîrbii. Se pare că în această ultimă alternativă au mai multe şanse, industriile atît ale Croaţiei cît şi ale Serbiei evoluînd în jurul producţiei de armament.

Cei mai năpăstuiţi par a fi musulmanii bosniaci, a căror armată rezistă cu brio de doi ani. Singurul lor sprijin poate veni doar de peste hotare, de la Comunitatea Internaţională sau din partea ţărilor arabe. Astfel, premierii Turciei şi Pakistanului - doamnele Tansu Ciller şi Benazir Bhutto, au descins în capitala bosniacă distrusă de bombardamentele sîrbe, pentru a atrage atenţia asupra calvarului prin care trece populaţia civilă musulmană. Cele două vizite pot fi interpretate şi ca un răspuns tacit la turneul neoficial pe care ultra-naţionalistul rus Vladimir Jirinovski l-a întreprins în republicile slave din fosta federaţie.

Cei doi prim-miniştri au cerut insistent Comunităţii internaţionale ridicarea embargoului militar impus Bosniei. După cum se ştie, Consiliul de Securitate al Naţiunilor Unite a supus Serbia la un embargou total, iar restul republicilor la embargoul asupra armelor. Dar atîta timp cît sîrbii şi croaţii bosniaci sînt alimentaţi cu arme şi muniţii din Serbia sau Croaţia, aceste sancţiuni nu-şi mai au rostul.

Ţările musulmane îşi manifestă din ce în ce mai riguros nemulţumirea faţă de incapacitatea Naţiunilor Unite de a opri războiul din Bosnia. În cazul Turciei, nu este prima dată cînd aceasta intervine în favoarea populaţiei musulmane din Bosnia. În plus, autorităţile de la Ankara şi-au menţinut aviaţia militară în stare de alertă - dovadă ultimul raid efectuat împotriva kurzilor din nordul Irakului şi probabil că se va face uz de cel mai puternic atu: calitatea de membru al Alianţei Nord-Atlantice. Autorizarea NATO de a sprijini prin operaţii militare aeriene "căştile albastre" din Bosnia ar putea face ca Turcia să adopte o strategie periculoasă.

Cît priveşte Pakistanul, este prima luare de poziţie în sprijinul comunităţii musulmane din Bosnia. În pofida instabilităţii politice relative a ultimelor guverne şi pe fondul unor relaţii încordate cu India în privinţa regiunii Kaşmirului, zonă aprig disputată de cele două ţări, Pakistanul se află pe punctul de a-şi finaliza programul său nuclear. Este clar deci că pakistanezii vor avea în curînd un cuvînt greu de spus în ce priveşte salvarea capului de pod al lumii musulmane în Europa, Bosnia.

Pe teatrele de luptă bosniace domneşte un calm relativ. Musulmanii şi sîrbii au recurs la mobilizarea generală, ceea ce denotă apropierea ultimului act al războiului. Cu siguranţă că luptele care vor reizbucni la primăvară vor avea un singur obiectiv: trasarea cu baioneta a noilor frontiere. **(Radu MEŞNIŢĂ)**

Agenţia de Turism **NET**

organizează excursii în:
TURCIA
5 şi 16 februarie - 37.000 lei
POLONIA
9 şi 16 februarie - 38.000 lei

Vacanţe studenţeşti la
VATRA DORNEI, BORSEC, PREDEAL, DURĂU, TIHUŢA (Hotel Dracula)
14-20 febr.; 21-27 febr.; 28 febr.-6 martie

NET pune la dispoziţie echipamente complete de schi şi sănii.

Ag. Turism NET (Casa Modei - Mezanin), tel. 117596.

BANCA NAŢIONALĂ A ROMÂNIEI
SUCURSALA JUDEŢEANĂ IAŞI

COMUNICAT

Întrucît se constată că bancnotele emise şi depuse în circulaţie de Banca Naţională a României cu valoarea nominală de 500, 1.000 şi 5.000 lei sînt în frecvente cazuri distruse cu rea intenţie prin extragerea firului metalic de siguranţă, facem cunoscute următoarele:

Bancnotele emise de către Banca Naţională a României reprezintă mijloace monetare care trebuie păstrate şi manipulate în bune condiţii, firul metalic de siguranţă certificînd autenticitatea bancnotei.

Potrivit Legii nr. 34/1991, Banca Naţională a României poate refuza să schimbe bancnote şi monede metalice, dacă acestea prezintă deformări şi nu poate fi obligată să acorde vreo compensaţie proprietarilor pentru bancnotele distruse.

Ca urmare, în cazul constatării că unele bancnote sînt deteriorate cu rea intenţie prin extragerea firului metalic de siguranţă, aplicăm prevederile legii, de retragere a acestora fără acordarea de compensaţii proprietarilor.

CAFEAUA DE DIMINEAȚĂ

O sută de ani de la naștere: Otilia Cazimir în manuscrise uitate și în amintiri de neuitat

Aurel LEON

Acum o sută de ani, cînd s-a ivit Otilia Cazimir, Alexandrina Gavrilescu-Casian a trecut pentru totdeauna în umbră. Prea s-a născut acest pseudonim din iubire ca să mai lase loc chiar numelui trecut în acte: Otilia, nume scump lui Sadoveanu și Cazimir, evocator pentru Ibrăileanu. Otilia Cazimir nu și-a deziluzionat nașii, dar nici nu și-a schimbat firea ei modestă, de o cochetărie pudicreținută, cu un filon de umor feminin autopersiflator, cu dragoste neprefăcută pentru cei neajutorați, adică firea ei în general bună.

Că Otilia și Cazimir sună medieval și parcă wagnerian o recunoștea indirect chiar Ibrăileanu, atunci cînd îi mai adăuga în coadă: Rodoguna-Brunhilda-Cunegunda.

Dar fata cu păr întunecat și ochi sprințari de pe strada poetului Bucșinescu nu s-a infatuat de prețuirea "Vieții românești". N-a devenit nici Brunhilda, nici Cunegunda; a rămas ceea ce era, a rămas așa pînă a luat jilțul bunicuței din "A murit Luchi". A mai fost și Alexandra Casian, Magda, Ofelia și Dona Sol - după împrejurări, însă în ograda cu acareturi bătrînești, năpădite de verdeață, din patriarhala mahala, a rămas tot Didi. Ce bine i se potrivea acest diminutiv! E și grav și jucăuș; și matur și copilăresc; poate fi mare, grozăvit firește în glumă, dar poate fi mic; poate fi rostit ca un plici de biciușcă, dar și mîngîietor; într-un cuvînt, e fata din Bucșinescu.

Otilia Cazimir n-a dat autografe în public niciodată.

Pentru săptămîna poeziei, din 1930, i se solicită și poetei un portret pentru vitrină. În locul pozei:

Scuzați: eu de reclamă nu fac uz,
(Mă tem de vreo aluzie meschină)
Și din cochetărie doar refuz
Să-mi dau portretul nadă în vitrină!

Nu e de mirare deci că numeroșii ei cititori habar nu aveau cum arăta, învăluind-o în faldurile imaginației sau asemuind-o cu cine știe ce misterioasă ieșeană ce ieșea la plimbare voalată ca o cadînă bigotă.

Dar, iată că istețul Mihai Sevastos publică în "Adevărul literar și artistic" un portret de femeie, frumoasă e drept, dar prea solemnă în încremenirea ei, prea sărbătorească în măreția rece a colierului de perle ce-i mîngîia gîtul. A fost surpriză generală. Deci, asta e Otilia Cazimir?!

Asta a fost. Dar astăzi, cînd se împlinește un veac de la nașterea ei, ce mai este în Bucșinescu? Prin grija și strădania Muzeului Literaturii Române din Iași, căsuța duduii Otilia pare neschimbată. E la fel de curată și primitoare, beneficiind de atmosfera de bunăvoință moldovenească asigurată de muzeograful Cristian Arhire. Iată divanul gotic cu scoarțe țărănești aduse de la părintele Casian și pisica așteptîndu-și stăpîna. E atîta liniște că se aude țîrîitul greierilor de după sobă, lîngă locul unde stătea ea, cu șalele înfășurate în pled. Parcă îi aud glasul tînăr, cuvîntînd, de mult, pe linia feministă, singurul crez pentru care Otilia Cazimir făcuse febră. Teama ei era "dulcegăria", "feminismul în artă". În februarie 1930, după evacuarea societății "Viața românească", în saloanele din str. V. Alecsandri s-a deschis expoziția pictoriței Nutzi Acontz. Iată cuvintele de atunci ale Otiliei Cazimir:

"Pictura d-rei Acontz nu oferă vizitatorilor bomboane fondante și nu face vreo concesie amatorilor de cărți poștale ilustrate. Dimpotrivă, artista are o atitudine ciudată: parcă se războiește

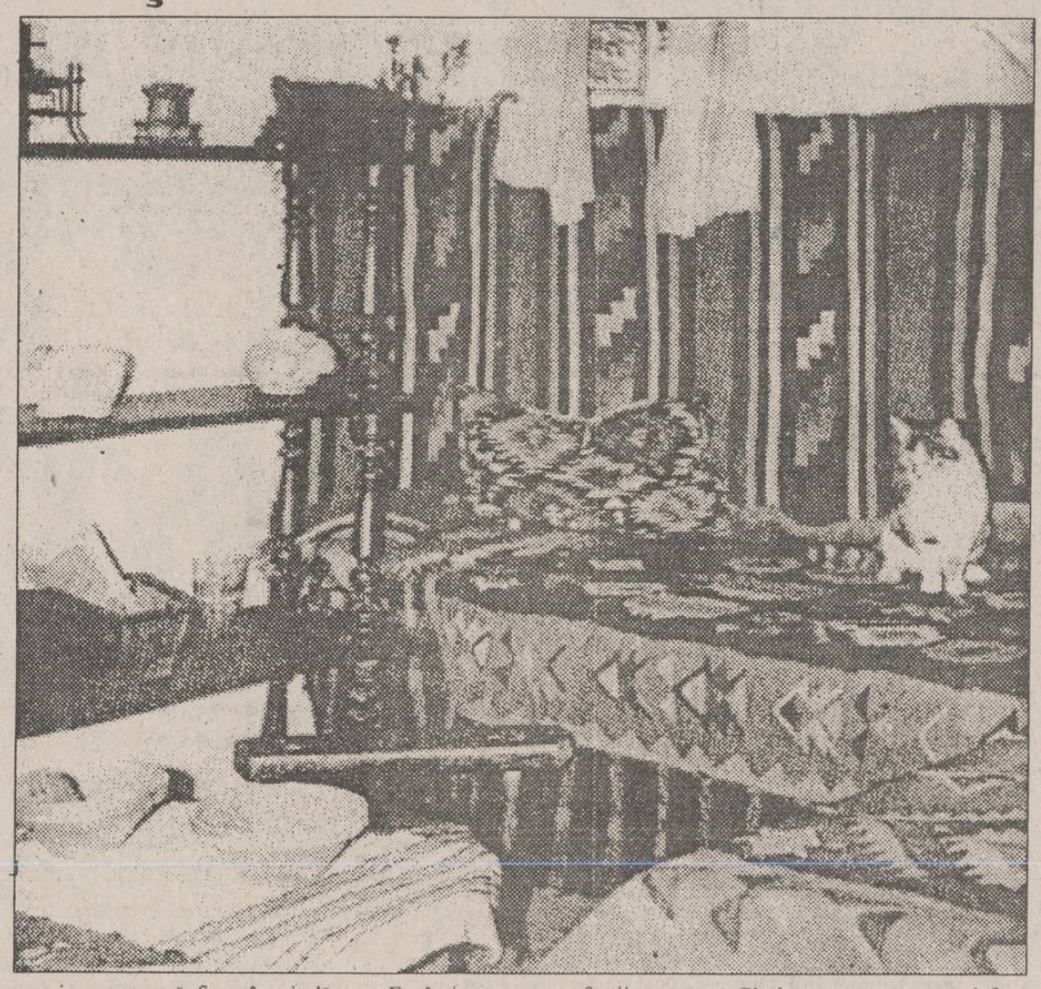

cu cineva, parcă face în ciudă cuiva. D-ra Acontz are tendința instinctivă de a construi peisajul, adică de a-i căuta compoziția. D-sa urmărește volumele și masivitatea, nu zorzoanele mărunțele care sar în ochi și la care se opresc de obicei amatorii de pictură ieftină. În peisajele sale amănuntul e indicat numai acolo unde e necesar și numai acela care e necesar. Și e indicat precis, cu un fel de ciudă, parcă, de a nu putea face altfel. Mîna artistei nu "revasează", nu se pierde în neștire de dragul unei linii moi sau al unui amănunt frumos și inutil"...

La fel, teama de facil, de "drăgălaș", feminin în prezentarea pianistei Aurelia Cionca. Atunci, cum era Otilia Cazimir, cea adevărată? Ne-o spune tot ea:

Eu îmi cunosc confrații prea puțin,
Pe consurori nu le cunosc deloc,
Am auzit că sînt urîte foc
(Din punctul de vedere feminin
Ne prețuim, desigur, reciproc...)
Prefer s-ascult acasă, din balcon,
Un bariton englez la patefon,
Că ăsta cîntă numai cînd îl pui
Ce-mi place mie, nu ce-i place lui!
Îmi plac grozav cafelele turcești
(Doar nu de degeaba stau în Beilic!)
Și singură cu mine-mi spun povești
Și singură cu mine mi le strîc.
Dar cînd mă satur să mă tot ascult,
Cînd toate parcă au mai fost demult,
Pornesc pe ulișî singurică cuc
(Iau aer să-mi ajungă pîn' la anu'!)
Și cîte-odată, rare ori, mă duc
La vie-n dela, la domnul Sadoveanu.
Acolo-i umbră, liniște, răcoare
Și-s zîmbete cum nu sînt nicăieri.
Spre crîng, pe subt caișî, gutui și meri
Miroase a sulfină și-a cicoare.
În fața noastră albăstrește vița
Și-mi iese-n drum duduia Profirița..."

Jocuri vechi, rememorate de dragul autoarei. În curtea casei din Bucșinescu ce bine i-ar sta unui bust al poetei. E o inițiativă la care inimosul Lucian Vasiliu, director al Muzeului, să se gîndească. Promit să revin. ■

PUNCTE DE VEDERE

Prezbitismul e la fel de vătămător ca și miopia

Valeriu NEȘTIAN

Nespus de greu este adesea pentru om să distingă clar obiectele apropiate de el. Fiindcă incomparabil mai lesne îi vine să vadă lucrurile situate la distanță. După cum îi e mult mai la îndemînă să grăiască despre alții, decît despre sine, să descrie decît să se descrie. Și este în firea noastră să ne pice mai ușor a critica decît a admira. Aceste tulburări de "vedere", viabile și în politică, sînt de o actualitate pătrunzătoare. Deși ne acomodăm, "din mers", cu ele, ca și cum fac parte din normalul existenței...

Iată, de exemplu, condamnăm, pe bună dreptate, fenomenul restaurației "foștilor" tovarăși și a structurilor comuniste de la anumite eșaloane centrale (ori din alte regiuni ale țării). Însă la noi, în Iași, cine se află în fruntea - să zicem - Direcției agricole? Dar a inspectoratelor de cultură și școlar? Și la radio TV-ul oficial? La conducerea a numeroase alte instituții, întreprinderi, școli, direcții (bunăoară la Direcția muncii!) etc., nu sînt, ca și în Capitală, aceiași nomenclaturiști, înzestrați cu o ifailibilă "competență" (comunistă) și (nepotolită) poftă de putere? Atunci, de ce să atacăm, precum niște sîctirigii de forță, NUMAI pe ministrul agriculturii, pe cel al culturii ori al învățămîntului, din București, și nici măcar să aducem vorba de-ai noștri expolitruci locali? De teamă, din pudoare, diplomație, "politețe", sau dintr-un patriotism de "dulce tîrg moldovenesc"?! Or fi la mijloc interese și complicități oculte, poate!

Cum e posibil?

Să mergem puțin mai departe. Trecem peste fenomenele de corupție, minciună, ipocrizie ș. cl., abordate deseori "cu milă", în general. Procesul comunismului: cum să explicăm faptul că aproape deloc nu sînt puși pe tapet torționarii ieșeni din deceniile anterioare? Să interpretăm "scăparea" ca pe o dovadă că respectivii supraviețuitori continuă a fi ocrotiți și privilegiați, chiar de-au săvîrșit crime abominabile (v. mormintele fără cruce din anumite locuri "acunse")? Încurajați astfel, sigur că azi le dă mîna să amenințe fostele lor victime! E momentul, de fel confortabil, însă absolut necesar, să ne reamintim că exact acum 50 de ani trupele sovietice își deschideau calea pe frontul din Răsărit (de 600 km lungime) spre Basarabia, Bucovina și Moldova (la finele lui martie 1944 ajungeau la porțile Iașului); în vreme ce faimosul prozator și ziarist rus Ilya Ehrenburg, într-o suită de articole din "Pravda" și de la microfonul radioului moscovit, avertiza "solemn" că țările estice vor fi prefăcute într-o "stepă europeană". Și nepermis de rari oameni politici de-atunci i-au dat crezare. Păcatele lor au fost ulterior răscumpărate și de pătimirea noastră!

De pe la începutul deceniului al VI-lea, mișcarea de rezistență anticomunistă sau disidența a fost, pe aceste meleaguri, destul de palidă, aproape inexistentă. După decembrie 1989, însă, crește numărul oamenilor, de toate condițiile, care-și revendică atributul de "disidenți". Fiece neplăcere, din cine știe care motive nepolitice sau nereligioase, avertismentul vreunui șef țîfnos, o trecătoare dizgrație (rivalitate), un conflict de interese ori un abuz curent - orice este invocat drept argument. Scriitori compromiși publică volume, luări de atitudine, articole, mărturisiri (sic!). Conduc publicații, edituri, muzee. Numele adevăraților combatanți pentru libertate de ieri și de alaltăieri nu sînt rostite. Prezența lor, undeva, pare stînjenitoare. Tăcere vinovată, ca și cum nimeni nu s-ar fi împotrivit, în anii teroarei staliniste, răului (cf. bătăliile colectivizării forțate). Ca și cum martirii luptei antibolșevice ridicați de pe aceste locuri străbune nu ar fi martiri.

Alt fenomen ciudat. Sînt decoperiți, în sfîrșit, sfinți în trecutul nostru îndepărtat. Cum nu-i vedem pe cei mai aproape de anii noștri? Cîți dintre preoți pomenesc, măcar în taină, la ieșirea cu Sf. Daruri, numele ieșenilor căzuți pentru neam și cruce, împotriva ateismului? Există ținere de minte, din oficiu, pentru ctitorii (materiali) de biserici. Ctitorilor de suflete și prestigiu național, duhovnicesc, nu li se cuvine măcar aceeași cinste?

Întrebări fără răspuns. Sau cu răspuns dureros. Printre mulți dintre noi bîntuie obediența, oportunismul, frica. Frica de cel ce poartă sabia. Frica de confruntarea cu propria conștiință. Motiv pentru care oglinzile - de n-au fost sfărîmate - se încearcă a fi cel puțin acoperite. E oare cu putință? Chiar dacă o asemenea oglindă are ape limpezi, ape adînci, în fața căreia se cuvine să ne plecăm genunchii?!?

Căci nu putem tăinui marea decepție care ne sîngerează inimile, cînd vezi ierarhi bisericești atît de des alături de activiștii atei de ieri, dar niciodată lîngă luptătorii anticomuniști creștini de totdeauna. Cine comandă scenariul ceremoniilor de pomenire a celor căzuți în războaie și revoluție, de nu se amintește nicicînd despre morții din închisorile totalitariste și din munți? Dezonorant și revoltător este ca jertfa acestor veritabili mucenici pentru credință și slobozenie să fie în mod ostentativ profanată prin uitare. ■

Din scrisorile, telefoanele și audiențele zilei

■ Leuconostocul - o diversiune?

D-na Margareta Șerban - Iași: Leuconostocul este o altă diversiune? Da, o diversiune socotită și de subsemnatul, dar și o mare gogoașă pentru novicii cărora ni se oferă aluat preparat cu ulei încins, dar fără de zahărul care-i păstrat de importatori pentru o altă scumpire și îmbogățire. Situația dedusă de cititori din "Cafeaua de dimineață" a maestrului Aurel Leon, întemeiată pe spusele omului de știință, d-na dr. Eugenia Duca, dar și experiența noastră de viață.

■ Sunînd la telefon minute în șir

Dl. ing. Dumitru Papanaga - tel. 163564 - miercuri, 2 februarie, la orele 9,20, a vrut să dea telefon la Institutul Politehnic, să întrebe de prof. Mironov. A format 931 la Informații, la telefoane, și i s-a spus să sune la 143440. A sunat minute în șir, dar n-a răspuns nimeni. Mai fac serviciu centralistele? - ne-a întrebat dl. Papanaga. I-am vorbit despre democrația telefoniștelor și mi-a răspuns că este vorba nu de democrație ci de haosul care există în țară, nu numai la telefoane.

■ Stricatul în apartament - 380 lei, iar reparatul - 20.000 lei

D-na Elena Pîrîu - Iași, Bd. Tudor Vladimirescu nr. 38, et. 2, ap. 6, marți, 1 februarie a.c., orele 10,45, a fost sunată la ușă. Imediat a intrat în casă un meseriaș grăbit, s-a repezit la un calorifer, i-a detașat un șurub și garniturile, a cerut 600 lei pentru atașarea altora noi, a primit 380 lei să le cumpere și a plecat cu promisiunea că va reveni să mesterească chiar și la ... celelalte calorifere. Din ușă a spus că îl cheamă Prisecaru. La asociația de locatari, d-na Pîrîu a aflat că nu există un Prisecaru și că toată reparația a ceea ce a stricat vizitatorul ajunge cam la... 20.000 lei. Acum trebuie să lucreze băieții d-lui Costache - administratorul asociației.

■ Modopar - oferit gratuit

Dl. dr. Bogdan Aniței, de la Policlinica nr. 2 (Industrială), cabinetul de chirurgie - tel. 133088 - ne-a sunat și ne-a întrebat de adresa bătrînei de 70 de ani care "luptă din greu cu o boală necruțătoare" și care nici nu găsește în farmacii, nici nu are cu ce-și cumpăra medicamentul "Modopar" care costă aproximativ 80.000 lei flaconul. Dl. dr. Aniței i-l oferă gratuit. Noi îi mulțumim, comunicîndu-i că bătrîna Elena Chifor domiciliază în str. Perju nr. 2B, în apropiere de IMAIA sau Pasarela Alexandru cel Bun.

■ Profesor universitar care nu-și repară instalațiile sanitare

D-na prof. Leontina Popescu, din Iași, str. Nicolae Iorga nr. 1, bl. C7, sc. C, et. 1, ap. 6 este văduvă, bolnavă, paralizată. Are doi copii - cel mai mare fiind și el suferind. Grija familiei ei i-o poartă mama - d-na Ana Marian - care suportă de doi ani și jumătate necazuri și inundații de la vecinul de la etajul superior. De la dl. Pompiliu și Maria Poghirc, care nu-și mai repară instalațiile sanitare și nici nu deschid ușa cînd sosesc meseriașii ori autoritățile (asociația de locatari 12 B, Șos. Națională nr. 186). Dl. Pompiliu Poghirc este pensionar și a fost profesor universitar - om care, în viață, a comunicat. De ce n-o mai fi purtînd dialog astăzi?

■ Mai scumpe bunurile morții decît ale vieții

D-na Iulita Tiperdel, str. 23 August nr. 38, bl. A4, sc. B, ap. 4, este proprietara unui apartament în suprafață de 50 mp și plătește o taxă pentru teren în sumă de 9 lei anual. Are și un loc de înmormîntare la cimitirul Eternitatea, în suprafață de 6 mp. I se cere o taxă anuală de 1440 lei. Locului de veci i s-au furat jardinierele, placa de marmoră i-a fost dislocată și dusă la alt mormînt, dar pusă pe fața cealaltă, ușile și cele 4 plăci de deasupra sicriului i-au fost furate. Pentru ce plătește taxa de 1440 lei și în baza cărei legi? Se instituie taxe chiar și din zborul ... închipuirii? În cimitir, pe alei, dar mai ales printre morminte, murdărie și resturile de hîrtii se află la ele acasă.

■ Natalitatea ratată

D-na Elena Voiculescu - Iași: A scăzut natalitatea în România. Așa spun statisticile. Explicația fenomenului nu duce la condițiile materiale care nu există, la lipsa de grijă pentru mamă și copil, ci la faptul că mama se duce la medic. Acum, parlamentarii au pus și niște stavile legislative. Potrivit H.G. 285/1993, unor categorii de mame li se acordă un ajutor de maternitate de 7.500 lei pentru sarcină și lehuzie și 7.500 lei pentru procurarea rufăriei pentru copil. Bani care nu ajung nici pentru scutece și crișmălițe. Indemnizațiile pentru mamele care au născut 3 ori 4 copii au rămas la 400 lei - nu de copil născut, cum spune "România Liberă" de miercuri, 2 februarie, ci de fiecare mamă luată în evidență. Adică, dacă mama a născut 3-4 copii, mai pune 100 de lei și poate cumpăra un holly-lulu, dacă are cinci nașteri își poate lua chiar un pachet de ...BT ori își procură 2 bilete de tramvai, cumpără un ziar al cărui preț nu a fost indexat și se așează la rînd, la poștă și așteaptă să încaseze și alocația pentru copii.

■ Plata alocațiilor: "ne-au pricopsit emanații"

D-na Iosefina Manole - Iași. Treaba era organizată. În ziua de salariu ori după se dădeau alocațiile la locul de muncă. Fără rînduri, fără îmbulzeală, fără înjurături. Puțină, dar făceai ceva cu ea. Trecea luna - aveai covrigul de dimineața asigurat pentru copii. Acum, cei care umpleau străzile la mitinguri și demonstrații, sălile de cinematograf la spectacole, piețile publice la Revoluție, adică tinerii, băieți și fete se îngrămădesc, se sufocă la rînduri, așteptînd la oficiile poștale încasarea alocațiilor îmbunătățite, indexate, recalculate, mărite. Alocații din septembrie ori octombrie - încasate în februarie, poate. Fără valoare, dar necesare tot pentru covrigii copiilor. Sînt cozile cu care ne-au pricopsit emanații revoluției, unicatele în inteligență și acțiuni organizatorice. În holurile oficiilor poștale, la cîte un singur punct de lucru, cu multe ghișee închise, își face de lucru cîte un funcționar public. Iar publicul se chinuie, așteptînd. Este imaginea muncii organizate de către actuala putere la orice oficiu poștal.

■ Goana după timbre fiscale

Dl. Marin Pîrvulescu - Iași. Cam o treime din mulțimea oamenilor care se înghesuie zilnic în holurile și coridoarele în care funcționează ghișeele Administrației Financiare municipale află, ajungînd la un ghișeu, că are nevoie de timbre fiscale. Aceștia se vor adăuga la cei care aflaseră anterior și împreună vor forma grupurile destul de numeroare ale căutătorilor de timbre, pentru că timbre fiscale nu se găsesc nici măcar pe strada Cuza Vodă, unde poșta pretinde că este "centrală". În această situație, circulă tot felul de știri și de zvonuri, potrivit cărora timbre s-ar găsi în Tătărași sau, după alții, în Alexandru cel Bun. Optimiștii pornesc spre stațiile de tramvai cu destinația de mai sus, ceilalți mișună printre aglomerația de solicitanți întrebînd în dreapta și stînga - cine are timbre în plus. Apar și zvonuri ce se dovedesc neîntemeiate, potrivit cărora se pot da banii de timbre odată cu cererea. Aflat într-o asemenea situație (și nu pentru prima oară) și ieșind din sediul Administrației Financiare fără a mă fi hotărît în ce parte să o mai apuc, ce credeți? Primul cunoscut pe care l-am întîlnit mi-a oferit niște timbre pe care le avea în plus. În acest fel, nu am pierdut, pentru a depune o cerere la ghișeu, decît o jumătate de zi, plus economia de la tramvaiul cu care n-am mai plecat spre Tătărași. Concluzia se impune de la sine: trebuie să renunțăm odată pentru totdeauna la practicile învechite ale înaintașilor noștri, căutînd timbre la tutungerii sau la poștă (mai ales că directorul poștei nu cred să fie afectat la leafă pentru că nu sînt timbre). Trebuie să procedăm în conformitate cu regulile economiei de piață, procurîndu-le de la cei care le au în plus. Ne trebuie doar răbdare și perseverență pentru că, mai devreme sau mai tîrziu, vom da de persoana căutată, vom timbra cererea și viața ne va părea mai frumoasă. Cine vrea, pînă la urmă, poate!

■ Pe scurt, de la și către cititori

■ **Dl. Mihai Anton, Trecătoarea nr.1** (vis-a-vis de Cuptorul de aur): ne informează că este în cea de-a 13-a zi de grevă a foamei pentru motive ce nu se pot spune la telefon.

■ **D-na Aglaia Dimitriu, Șos. Națională nr. 46 B:** știe valoarea materialelor refolosibile, unii au făcut averi dintr-o asemenea îndeletnicire, dar astăzi nici S.C. REMAT S.A. nu se mai ocupă de asta. De ce nu acționează particularii, să-și deschidă unități proprii?

■ **D-na Maria Baron, pensionară, str. C. Negri nr. 14:** din vara anului 1993 și pînă în prezent, pîinea s-a scumpit la Iași de mai multe ori, nu cum susține un ministru secretar de stat de la Finanțe, care afirmă că nu s-au mai făcut scumpiri din vară. Scumpiri au fost și sînt, dar la Iași pîinea e mai scumpă decît în București, unde pîinea de 400 grame costă de la 110 lei la 150 lei, astăzi, pe cînd la noi deja s-a majorat de la 200 lei la 250 lei. Doamna semnalează și faptul că pe strada Armeană, sub ochii Poliției, trotuarele sînt pentru parcarea autoturismelor, iar carosabilul pentru călători.

■ **D-na Laura Hunea, Ciurchi 107, bl. F4, sc. A, et. 1, ap. 3:** Am mai spus, bursele școlare le stabilesc conducerile de școli, funcție de criterii diverse, retribuția părinților fiind doar unul.

■ **Dl. Constantin Mardare, str. Clopotari nr. 23, bl. 620, sc. C, et. 3, ap. 14** - cînd aveți timp, treceți, vă rugăm, pe la redacție, la camera 21.

■ **Dl. Mihai Netcă, salariat la TEROM Iași:** contrar celor afirmate la Actualitățile de miercuri seara, la unitatea lor se disponibilizează circa 2000 de oameni, multora desfăcîndu-le contractul de muncă pentru cauze artificial confecționate. Așa i s-a întîmplat lui.

■ **D-na Didina Dumitrescu, bd. Copou 25:** Pe data de 1 februarie, în tramvai, patru tineri i-au tăiat geanta și i-au furat 10.000 lei. A reclamat la Poliție, i s-a spus să revină a doua zi, pe cei patru ea i-a văzut operînd în continuare, dar nu-i deranjează nici cetățenii nici organele de ordine publică.

■ **Dl. Voicu Tiulea, bd. Chimiei, Iași:** A luat cunoștință despre anticipările I.R.E. la incasarea energiei electrice în apartamente și adresează următoarea întrebare domnilor de la I.R.E.: dobîndă pe sumele depuse cine o încasează? **(Ion N. OPREA)**

DREPTUL LA REPLICĂ

"Nici un liberal nu l-a criticat pe Radu Câmpeanu cîtă vreme a fost președinte"

În legătură cu articolele semnate de redactorul Cristian Racu la rubrica "Puncte de Vedere" în numerele din 2 și 3 februarie, domnul Aurel Stan ne-a trimis un drept la replică din care reproducem.

Consider că nimeni nu poate fi persecutat pentru opiniile pe care le are. În Organizația P.N.L. Iași fiecare punct de vedere este ascultat cu multă atenție și interes. Dovada zdrobitoare a acestei afirmații este faptul că, duminică, 31.01.1994, la ședința extraordinară a Comitetului Executiv Județean P.N.L. Iași, a fost permis accesul tuturor membrilor P.N.L. din Iași. De asemenea, s-a acceptat prezența neîngrădită a reprezentanților mass-media. Spre comparație, pot susține că la Delegația Permanentă a P.N.L., de la București, din data de 17 decembrie 1993, zece bodyguarzi interziceau participarea la ședință a altor membri care ar fi dorit să audieze dezbaterile. Nici unui reprezentant al presei nu i-a fost permisă prezența la lucrări.

Este de datoria mea să fac următoarele precizări:

- Statutul P.N.L. prevede că președintele unei organizații are calitatea de a face declarații în numele respectivei organizații. Dacă aceste declarații contravin conduitei politice ce rezultă din Statut, organismele de conducere ale Organizației P.N.L. au posibilitatea de a reacționa adecvat;

- În P.N.L. pot fi numiți "cîmpeniști" cei pe care dl. Radu Cîmpeanu i-a propulsat în posturi importante, Guvern sau administrație locală, și care au avut avantaje clare în urma activității lor politice. Nici un asemenea "liberal" nu l-a criticat pe Radu Cîmpeanu cîtă vreme acesta a fost președintele P.N.L.;

- P.N.L. este o formațiune politică cu o mare toleranță față de opiniile participanților la diferite dezbateri. Toate deciziile Organizației Județene P.N.L. Iași au fost luate în mod democratic. Un vot luat într-un organism de conducere nu poate fi calificat prin atributul de "rușinos". Pur și simplu este un vot care trebuie respectat. Pentru obiectivitate, amintesc că la ședința Comitetului Executiv Județean, din 17 dec. '93, s-a aprobat cu o mare majoritate organizarea unui Congres extraordinar al P.N.L., care să clarifice situația internă a partidului.

- Dacă în calitate de președinte al PNL Iași aș fi încălcat modalitățile democratice de lucru, membrii organismelor de conducere ale Organizației ar fi reacționat imediat și nu ar fi așteptat ca dl. Racu s-o facă.

Președintele Organizației P.N.L. Iași,
Aurel STAN

"Hora ridicolului" la H.C. Aura!

■ În timp ce echipa se afla în Franța, patronul echipei, dl. Adrian Pascal, a cerut Federației să programeze meciul cu C.F.R. Craiova pe teren neutru! ■ Antrenorul Cornel Bădulescu a aflat cu totul întîmplător despre această decizie ■ Mare nemulțumire în rîndul jucătoarelor ■ Domnul Pascal face afirmații contradictorii! ■ Ce ne aduce ziua de mîine? ■

Despre starea de tensiune care domnește la clubul profesionist de handbal Aura, cotidianul nostru a scris în repetate rînduri. Situația a devenit și mai complicată la întoarcerea echipei din Franța (unde, după cum știți, a susținut un meci în sferturile de finală ale Cupei E.H.F.), cînd antrenorul Cornel Bădulescu a aflat, absolut întîmplător, fără a fi informat de conducerea clubului, că domnul Adrian Pascal a solicitat Federației, prin adresa nr. 2831/27 ianuarie, ca meciul Aura Iași - C.F.R. Craiova din etapa a IV-a de campionat să se dispute la Buhuși! Motivul invocat de dl. Pascal era "situația financiară a clubului", aceasta fiind pentru prima dată cînd președintele Aurei recunoaște (sau pretinde) că s-ar afla într-o situație delicată din punct de vedere financiar. Ne este greu să înțelegem de ce o deplasare la Buhuși ar fi mai avantajoasă financiar decît un joc pe teren propriu. În cursul zilei de ieri a fost contactată din nou Federația, în încercarea de a... face uitată adresa buclucașă. F.R.H. a fost de acord dar, termenul înaintea partidei fiind mai scurt de zece zile, cît prevede regulamentul, este nevoie de acordul clubului craiovean. Dacă Gheorghe Sbora, antrenorul formației C.F.R. Craiova, nu este de acord cu această nouă modificare (un răspuns în acest sens era așteptat aseară), meciul se va disputa la Buhuși. Sîntem, cum s-ar spune, la mîna Craiovei!

Toate aceste evenimente neplăcute nu le pot lăsa indiferente pe jucătoare. Nemulțumirile lor provin din faptul că nu au mai primit salariul de două luni, ele neîncasînd nici măcar primele de victorie (pentru că Aura a cîștigat, totuși, două meciuri de campionat!). Profesionismul nu se poate măcar concepe fără bani! Ceea ce ne intrigă, dincolo de afirmațiile adesea contradictorii ale d-lui Pascal (vezi mai jos), este însăși ideea ca Aura să-și dispute meciurile pe terenuri neutre și nu dintr-o hotărîre a Federației, ci **la cererea expresă a patronului echipei.** Sperăm că totul se va rezolva cu bine, că dl. Sbora va avea destulă înțelegere în această situație ciudată și că Aura va avea parte duminică de încurajările spectatorilor ieșeni. Însă a devenit clar că actuala situație de la H.C. Aura nu mai poate fi prelungită: buboiul se va sparge, poate, mai repede decît ne așteptăm. **(Eugen FLORESCU, Leonard CĂNĂNĂU)**

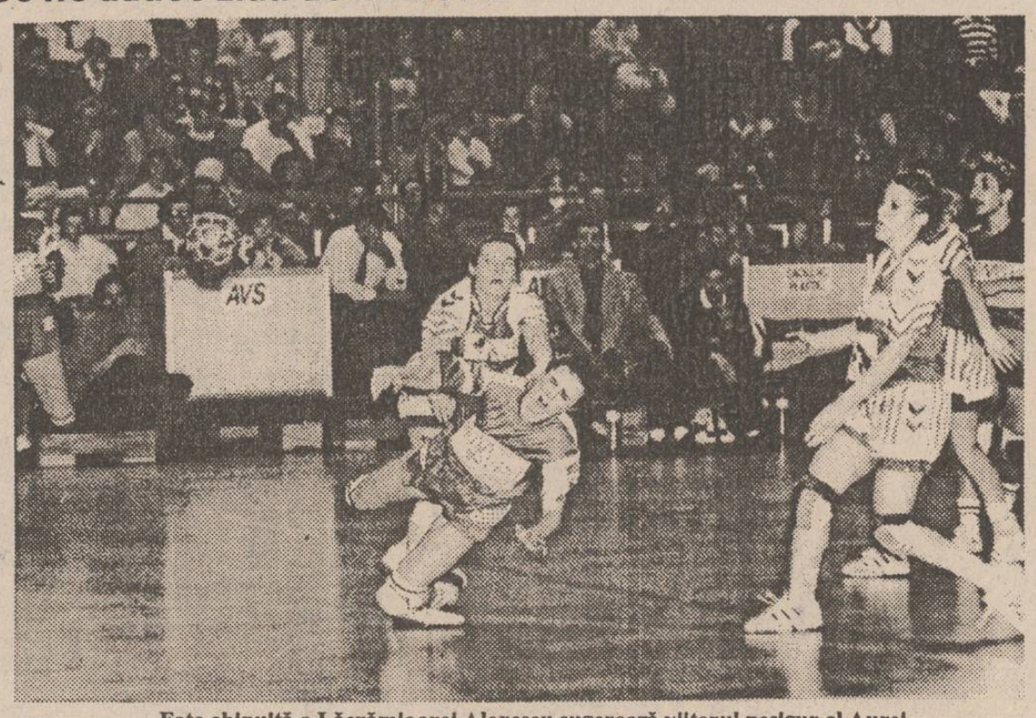

Fața chinuită a Lăcrămioarei Alexescu sugerează viitorul nesigur al Aurei (fază din meciul de la Dijon)

■ **Declarația antrenorului Cornel Bădulescu:** "Nu pot să cred că a fost luată o asemenea decizie, în contradicție cu interesele echipei, aș spune chiar împotriva echipei. Acest meci e foarte important pentru noi, în caz de înfrîngere ajungem la -2 în clasamentul adevărului. Nici eu și nici fetele nu înțelegem nimic din ceea ce se întîmplă. Dacă situația nu se rezolvă favorabil, vom juca la Buhuși; dar nu e păcat pentru spectatori?"

■ Dl. Adrian Pascal declară:

■ Declarație dată la Radio "Nord-Est", miercuri, 2 februarie, în legătură cu "afacerea invitațiilor": "Nu știu nimic despre acest lucru și nici despre acțiunile Gărzii Financiare. Nu eu mă ocup de handbal, întrebați-l pe dl. Pavelescu și pe oamenii care vin pe la sală!"

■ Declarație dată la "Monitorul", joi, 3 februarie, în legătură cu adresa trimisă Federației: "S-a revenit asupra deciziei de a juca la Buhuși, din cauza lipsei de hotel. Noi sîntem în măsură și sîntem liberi să anunțăm, exact cum anunțați și în ziarele dumneavoastră. Adică, v-a deranjat că am luat pe cineva cu mine în Franța. Eu sînt club profesionist și iau pe cine vreau eu și nu dau raportul la nimeni. Referitor la Franța, nu mi-a pus viza, eu nu mi-am depus documentele, ca să știți și dumneavoastră. Am cerut ca meciul să se joace la Buhuși, din cauza unor neînțelegeri referitoare la biletele de la Sala Sporturilor. Pe dl. Pavelescu nu-l recunosc ca director, că nu-i directorul meu, el este un administrator!"

PRONOSPORT

Concursul din 6 februarie

1. Cagliari - Foggia x. Cagliari - locul 11, 20 p; Foggia - locul 9, 20 p. În tur 1-0. Foggia a obținut pînă acum 9 puncte în deplasare, remizînd pe terenul unor echipe mai pretențioase, precum Lazio sau Napoli. De ce n-ar reuși-o și la Cagliari?

2. Cremonese - Atalanta 1. Cremonese - locul 13, 18 p; Atalanta - locul 17, 15 p. În tur 0-0. Cremonese n-a mai cîștigat pe teren propriu din etapa a 14-a (4-0 cu Piacenza), așa că dorința sa de victorie va fi mai mare. Atalanta pare complet paralizată, incapabilă de cea mai palidă ripostă.

3. Inter - Lazio 1, x. Inter - locul 5, 25 p; Lazio - locul 6, 25 p. În tur 0-0. Inter trece printr-o totală eclipsă de formă, dar nici Lazio nu stă pe roze: ultimele două partide în deplasare (Foggia, Parma) le-a pierdut fără drept de apel.

4. Lecce - Piacenza x. Lecce - locul 18, 6 p; Piacenza - locul 12, 19 p. În tur 1-2. Statistica spune că în ultimii 20 de ani, Piacenza a pierdut toate meciurile disputate la Lecce, neînscriind nici un gol. Probabil, duminică va reuși să spargă gheața.

5. Napoli - Genoa 1. Napoli - locul 7, 23 p; Genoa - locul 16, 16 p. În tur 0-0. Napolitanii nu vor pierde prilejul de a-și adăuga două noi puncte în clasament, în fața unei echipe care face figurație în seria A.

6. Reggiana - Juventus x. Reggiana - locul 15, 16 p; Juventus - locul 2, 28 p. În tur 0-4. Juventus încearcă să "țină aproape" de lider, dar va fi foarte greu să obțină victoria la Reggio. Cu atît mai mult cu cît s-ar putea să reintre Mateuț.

7. Roma - Milan 1, x, 2. Roma - locul 10, 20 p; Milan - locul 1, 32 p. În tur 0-2. În mod normal, clasa superioară a milanezilor ar trebui să-și spună cuvîntul și pe teren, și pe tabela de marcaj. Roma însă nu-i o echipă de categoria "normalului".

8. Sampdoria - Udinese 1. Sampdoria - locul 3, 28 p; Udinese - locul 14, 17 p. În tur 2-0. Sampdoria are prilejul de a urca din nou pe locul 2 și - sînt sigur - nu-l va rata. Gullit nu glumește în astfel de cazuri.

9. Torino - Parma 1, x. Torino - locul 8, 23 p; Parma - locul 4, 27 p. În tur 0-3. Oaspeții se prezintă la meci după obositorul retur al Supercupei și le va fi foarte greu să obțină mai mult de un punct pe "Delle Alpi".

10. Acireale - Lucchese "B" x. Acireale - locul 13, 18 p; Lucchese - locul 9, 22 p. În tur 0-1. Acireale a stabilit un adevărat record în serie "B": nouă remize consecutive pe teren propriu. Va fi duminică un jubileu?

11. Brescia - Pescara "B" 1. Brescia - locul 7, 22 p; Pescara - locul 18, 16 p. În tur 1-1. După reconfortanta victorie (prima!) obținută etapa trecută în deplasare, "rîndunelele" lui Lucescu nu pot avea decît un singur gînd: recidiva!

12. Modena - Ancona "B" x, 2. Modena - locul 19, 16 p; Ancona - locul 14, 21 p. În tur 0-2. Ancona joacă ultima carte a promovării. Dacă nu cîștigă nici etapa aceasta, la Modena, va trebui cu siguranță să mai aștepte un an.

13. Pisa - Venezia "B" 1, x. Pisa - locul 16, 17 p; Venezia - locul 10, 22 p. În tur 2-3. Venezia are, pînă în acest moment, doar trei înfrîngeri "externe" și o grămadă de egaluri. Pisa ar putea avea probleme. **(Ion C. TEODOR)**

Sponsorizări pe banii altora

■ dl. Mitică Ungureanu, consilier municipal, este dator cu peste 1,5 milioane lei la Grupul Școlar M.I.U. și la Hotel Sport

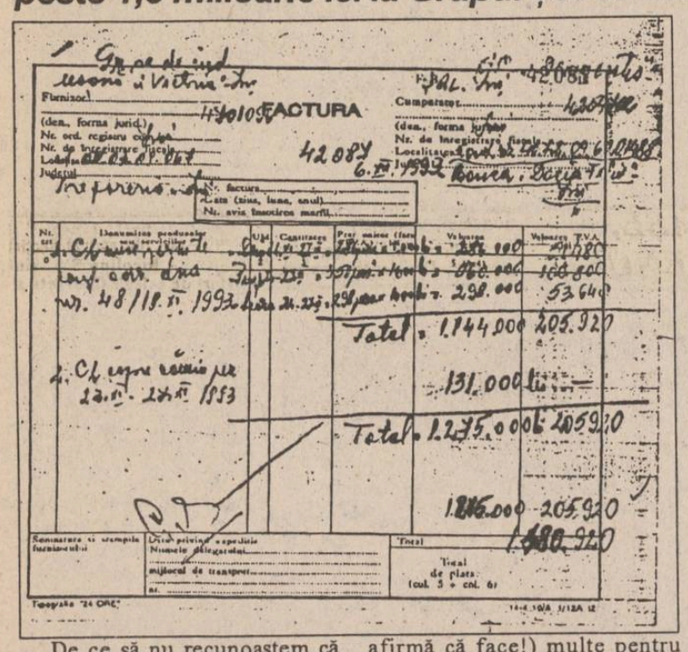

De ce să nu recunoaștem că sportul românesc și, implicit, cel ieșean, trece prin momente grele, în special de ordin financiar. Cu atît mai demn de apreciat sînt cei care încearcă să ajute sau să investească bani în sport, deși cîștigurile rareori sînt mari și nu sînt totdeauna imediate. Unul din personajele ieșene misterioase, care face (sau cel puțin afirmă că face!) multe pentru sport este consilierul municipal Mitică Ungureanu. Nimeni nu se îndoiește că a cheltuit o groază de bani cu sponsorizări (de pomină fiind "meciul secolului", spectacol în regia domniei sale), dar, din păcate, nu a avut și răbdarea necesară să aștepte rezultatele investițiilor sale. La început a fost "Democratis", club înființat de Mitică Ungureanu, prin intermediul căruia a preluat echipa feminină de fotbal Voința Iași. A renunțat repede la această idee, deși Voința (care de altfel s-a și desființat) avea nevoie mai mult ca oricînd de ajutor. A urmat Nicolina, club al cărui patron dorea să devină. Un nou eșec. Apoi și-a îndreptat preferințele și banii spre box. Urmarea: a fost ales președintele Comisiei Județene de Box. Acum rîvnește la H.C. Aura. Veți spune că este treaba lui și face ce vrea. E drept, dar ce te faci cu datoriile? Într-un număr anterior al cotidianului nostru vă prezentam că este dator Federației Române de Box cu nu mai puțin de jumătate de milion. Acum lista debitorilor a crescut: Grupul Școlar M.I.U. Iași reclamă că Mitică Ungureanu trebuia să le achite incredibila sumă de 1.480.920 lei, dovedind-o cu acte (factura nr. 4208/6.12.1993). Nici pe la hotelul Sport președintele "Partidului Sportivilor și al Suporterilor", dl. Mitică Ungureanu, nu mai trece. Cauza este aceeași: neplata unor facturi de cazare în valoare de 139.500 lei. Și atunci, cine ajută sportul, dl. Ungureanu sau cei care plătesc facturile? **(Leonard CĂNĂNĂU)**

Suflet de microbist

Încep să devin rasist

Meciul dintre Parma și Milan l-am privit cu plăcere, din mai multe motive. În primul rînd, pentru că, neavînd nici un fel de simpatie pentru nici una din echipe, am fost scutit de emoții și mi-am păstrat obiectivitatea intactă de-a lungul întregii dispute. Apoi, pentru că e întotdeauna reconfortant să vezi cum se amuză zeii fotbalului, răsturnînd pronosticuri și ierarhii ce păreau tintuite. În sfîrșit, (ce mai vorbă!), pentru că a fost un meci frumos, plăcut ochiului, și în care legile fair-playului nu au fost, în nici un moment, călcate de crampoane.

După un asemenea spectacol, s-ar putea crede că am avut parte de o noapte liniștită, plină de vise calme. Ei bine, n-a prea fost așa, pentru că nu am putut evita un gînd: Asprilla, vîrful Parmei, va fi adversarul direct al lui Prodan în ziua de 18 iunie, la Los Angeles, cînd România și Columbia vor susține primul lor meci în Campionatul Mondial. Și Asprilla a făcut miercuri seara cam tot ce l-a tăiat capul: a driblat, a pasat, a oprit mingea în zeci de feluri, a trecut ca un bolid prin apărarea uluită a marelui Milan. Chiar dacă golurile le-au dat alții, pentru mine "omul serii" a fost Faustino, un "diavol" greu de ținut, imprevizibil și plin de tupeu. Îmi amintesc de o fază în care, fără nici o ezitare, s-a repezit între patru apărători milanezi, le-a arătat din treacăt "obiectul" ("uite-l, nu e") și a ieșit triumfător, mîndru nevoie mare de așa ispravă.

Am priceput că nouă românilor nu ne plac adversarii de culoare, pe care-i vedem mai mult la televizor. Acum patru ani, în Italia, vrăjitorul șef Milla l-a împins fără jenă pe Andone, apoi i-a "adormit" pe ai noștri cu vreo cîteva fente și ne-a înscris două goluri pe nepusă masă, cînd nici nu-și puneau ai noștri problema că ne poate bate Camerunul. Astă toamnă, la Monaco, nigerianul Victor Ikpeba s-a supărat tare pe portarul Stîngaciu și i-a înscris alte două goluri care au amărît toată suflarea microbistă din țară. Iar acum, umbra lui Asprilla plutește amenințător deasupra orizontului nostru american: cum să nu devii rasist? **(Eugen FLORESCU)**

De miercuri seara, Faustino Asprilla a devenit o obsesie pentru noi

Telex internațional

■ Yorrath acuză

Fostul manager al națională Țării Galilor, Terry Yorrath, a declarat că va da în judecată Federația de Fotbal a țării sale, datorită faptului că nu a fost reinvestit în funcția de selecționer. Oficial, contractul său cu naționala galeză a expirat la sfîrșitul anului 1993, dar Yorrath a sperat că va fi menținut în funcție și pentru preliminariile C.E. Alegerea Federației s-a oprit la John Toshack, motiv de umilință pentru Yorrath. În vîrstă de 43 de ani, Terry Yorrath a jucat de 59 de ori în națională galeză, el fiind numit selecționer în aprilie 1988.

■ Stranieri în China

Fotbaliștii chinezi, care vor fuma, vor bea sau vor purta păr lung și inele pe degete în timpul antrenamentelor, vor fi suspendați din activitatea sportivă, prevede o lege introdusă de oficialii chinezi. De asemenea, legea îi obligă pe sportivi să se îmbrace "decent și curat". Totuși, ziarul "Beijing Evening News" pune o întrebare îndrăzneață: "Ce legătură are părul lung al lui Gullit cu excelenta sa formă sportivă?". Totodată, oficialitățile sportive chineze au hotărît să permită accesul jucătorilor străini în China. Echipele din Shanghai și Shenyang au angajat deja cîțiva fotbaliști ruși.

■ Tenis: Pioline - eliminat la Marsilia

Surprize în turneul internațional de tenis de la Marsilia: în primul tur, spaniolul Carlos Costa (cap de serie nr. 6) a abandonat la scorul de 4-6, 2-3 (din cauza unei răniri la cot), în fața germanului Carl Uwe Steeb, iar acesta din urmă a cedat în turul al doilea, cu 5-7, 6-7, în fața cehului David Rikl (23 ani; 1,78 m; 68 kg). Dar marea senzație a turului secund a constituit-o înfrîngerea imprevizibilului francez Cedric Pioline cu 6-3, 3-6, 4-6. Realizatorul acestei performanțe este italianul, de 24 de ani, Diego Nargiso. Boris Becker și-a făcut o reintrare în forță, dispunînd cu 6-2, 6-4 de englezul Jeremy Bates. Alte rezultate: Stich - Agenor: 6-7, 7-6, 6-3; Rosset - Antonisch: 6-4, 6-3; Leconte - Champion: 6-1, 6-3.

■ Maradona trage cu pistolul

Divorțul dintre Diego Maradona și formația Newell's Old Boys a stîrnit interesul ziariștilor argentinieni. Prezenți în număr mare la reședința starului, reprezentanții mass-media au fost întîmpinați cu focuri de armă... După cum relatează agențiile de presă, patru jurnaliști au fost răniți în urma atacului cu o armă cu aer comprimat. Din interiorul reședinței, Diego Maradona a strigat celor urcați în copaci sau pe gard că "dacă nu-l vor lăsa în pace, va folosi gloanțe de calibru mai mare!".

FEDERAȚIA ROMANĂ DE KARATE TRADIȚIONAL ȘI DISCIPLINE ASOCIATE
ASOCIAȚIA DE KARATE TRADIȚIONAL DIN ROMANIA
KARATE TRADITIONAL
FINALA PE ZONA MOLDOVA

Organizator: CLUBUL SAKURA
Sala Polivalentă
● sîmbătă, 5.02.1994, orele 12-18 - preliminarii
● duminică, 6.02.1994, orele 13-18 - finale

Polynx

Tineretul în prim-plan

Toată lumea știe că orice campanie, indiferent spre ce este orientată sau de scopul ei, trebuie pregătită din timp și nu oricum. Cu atît mai mult una sportivă, mai ales atunci cînd miza este promovarea într-un eșalon superior. Pentru atingerea scopului propus, e nevoie de argumente solide. În ceea ce privește patronii echipei Polynx, aceștia și-au făurit deja un plan. Desigur că în acest sezon competițional lupta este pierdută, dar în viitorul campionat sperăm, odată cu toți ieșenii, că Polynx va da lovitura, speranță întărită și de veștile bune care se țes de cîtva timp în jurul sportului ieșean. De la dl. Dan Cârlan (unul din patronii echipei) am aflat că comandoul Polynxului și-a schițat viitoarele mișcări strategice. "În primul rînd, așteptăm avizul favorabil al Primăriei la dosarul înaintat de noi, care propune o variantă de concesionare de cinci ani a stadionului «Emil Alexandrescu» cu achitarea de către noi a tuturor cheltuielilor aferente, inclusiv a notei de plată a Liceului cu Program Sportiv Iași, cu condiția încheierii unui contract cu L.P.S., în care unitatea școlară se obligă să ne cedeze, la terminarea junioratului, acei fotbaliști pe care-i vom solicita. Am găsit înțelegere la Primărie, dl. Constantin Simirad promițîndu-mi că doleanța noastră va fi îndeplinită, dar numai pe o perioadă de doi ani, atît cît va mai dura mandatul de primar al domniei sale".

O altă problemă la fel de presantă o constituie lotul de jucători. "Din aprilie vor reveni acasă toți stranierii: Haraga, Urdaru, Dobrea (Oțelul) și, dacă va pleca la Dinamo, Cobuleanu", a contrat perfect dl. Dan Cârlan. E drept, unii vor spune ce facem pînă atunci, cu cine vom aborda returul? "Vor juca tinerii - ne explică patronul clubului Polynx - care oricum au valoare și trebuie rodați".

Cît privește viitorul calendar precompetițional, dl. Leonid Antohi (directorul tehnic al echipei) ne-a pus cu amabilitate la dispoziție lista meciurilor amicale: 9 februarie - Polynx - Ceahlăul Piatra Neamț; 12 februarie - Ceahlăul - Polynx; 13 februarie - Cetatea Tg. Neamț - Polynx; 16 februarie - Polynx - Selena; 18 februarie - Oțelul Galați - Polynx; 20 februarie - Polynx - C.F.R. Iași; 23 și 26 februarie, dublă întîlnire cu Constructorul. "Deci, un total de opt jocuri amicale puternice, în urma cărora se vor putea trage concluzii și se vor putea alege cei mai buni", a mai precizat prof. Antohi. Despre Cobuleanu, pe care și-l dispută cele două mari puteri ale fotbalului românesc, directorul tehnic al echipei ieșene ne-a spus că alegerea îi aparține fotbalistului în cauză, care, după ce a discutat și cu dl. Vasile Ianul (președinte Dinamo) și cu dl. C. Danielescu (vicepreședinte Steaua), a decis: Dinamo. Și situația lui Leonard Nemțanu s-a rezolvat, clubul militar din Ghencea dîndu-i dezlegare pentru Polynx pînă în vară, fără nici un fel de pretenții! Însă, tratativele în privința lui continuă, pentru că Nemțanu ar dori să joace definitiv în dulcele tîrg al Ieșilor. **(Leonard CĂNĂNĂU)**

P.S. Ieri, la Predeal, într-un meci de verificare, Polynx a învins echipa Policolor București cu 3-0 (0-0), prin golurile marcate de Rotaru, Drăgoi și Ambrosie.

Cotidianul MONITORUL
angajează tehnoredactor
profesionist, specializat în paginarea de ziare și reviste.
Salariu competitiv.
Condiții de înscriere la concurs: experiență profesională de minimum 1 an.
Se garantează confidențialitatea dosarelor de înscriere.
Relații suplimentare: tel. 172557, între orele 10.00 - 12.00.

Prietenul familiei
multiSATtv
NOU! Zilnic, filme dublate direct în limba română
* ITALIA1 - începînd cu ora 21.30;
* CARTOON NETWORK - orele 18.00 - 20.00;
Oferta noastră
11 programe europene:
- MTV; - EUROSPORT; - RTL; - ITALIA1;
- RETE5; - PRO7; - SAT1; - M6;
- CARTOON NETWORK - TVR1; - TVR2.
tel. 112928

CARNETUL ZILEI
4 februarie 1994

✝ Cuv. Isidor Pelusiotul

VREMEA -2° — 8° C

Vremea se menține în continuare relativ caldă, cu cerul variabil, mai mult noros. Pe alocuri, în nordul județului sînt posibile ploi slabe. Vîntul va sufla slab, la moderat, cu intensificări izolate din vest-sud-vest. Valorile maxime vor oscila între 4 și 8 grade iar cele minime între -2 și 2 grade. (**Ion Sabin ISTRATE Centrul de Prevedere a Vremii - Bacău**)

TV BUCUREȘTI

TV 1 7,00 TVM ● Telematinal ● 10,00 Actualități ● 10,05 Calendar ● 11,30 ZDF-50. Program de divertisment. Redactor Andrei Răzdolescu ● 12,30 1001 Audiții ● 13,30 Desene animate ● 14,00 Actualități ● 14,10 TVR Iași.● 15,05 TVR Cluj-Napoca ● 16,00 Formula 3.● 16,30 Tradiții ● 16,45 Actualități ● 17,00 Emisiune în limba germană ● 18,00 Pro Patria ● **19,00 Film serial ● Detectiv la Hollywood (SUA) Episodul 3 ● 20,00 Actualități** ● 20,40 Publicitate ● 20,45 Viața Parlamentară ● 21,15 Reflecții rutiere● **21,30 Film artistic ● Frăția trandafirului (S.U.A.).** Premieră pe țară. ● 23,00 Publicitate ● 23,05 Actualități ● 23,20 Simpozion. ● 0,15 Întîlnirea de la miezul nopții ● 1,05 Jazz-fan ● Secvențe din concertul extraordinar Special Jazz Alive Show. Participă: Anca Parghel, Marius Popp, Garbis Dedeianu, Ion Baciu jr., Big Band-ul Radio, dirijat de Ion Cristoiu. Regia muzicală, Paul Enigărescu; regia TV, Doina Anastasiu; imaginea Alioșa Stroian. Redactori: Florian Lungu și Mihai Godoroja

TV 2 14,00 Actualități ● 14,10 ● Matisse ● Călătorii. Înregistrare La Sept. Redactor, Viorica Andreescu ● 15,00 Medalion Titel Popovici (II) ● Muzică ușoară interpretată de: Doina Moroșanu, Mihaela Pastică, Marcela Buruian, Andrei Dospinescu, Aurel Neamțu, Cătălin Rotaru. Redactor, Ioan Duma ● 15,30 Refrenele amintirilor ● 16,00 TVE Internacional. Telejurnal în limba spaniolă ● 16,30 Film serial ● Și bogații plîng (Mexic). Episodul 46 ● 17,00 Arena. ● 19,00 Concertul orchestrei Naționale Radio. ● 21,00 TVM ● Mesager ● 21,30 De Lingua Latina. Redactor, Antoaneta Bîrcă ● 21,50 Poesis 22,00 TV 5 Europe. Telejurnal în limba franceză ● 22,30 Video-Satelit ● 23,30 Generația mea. ● 24,00 Închiderea programului.

TV SATELIT

RTL

RTL

7,00 Magazinul dimineții ● 10,10 Seriale ● 13,30 Springfield Story (s) ● 14,20 California Clan (s) ● 15,10 Vremea dorinței (s) ● 16,00 Ilona Christen (show) ● 17,00 Hans Meiser (show) ● 18,00 Cine e șeful aici? (s.co) ● 18,30 O afacere de familie (s) ● 19,00 Paradise Beach (s) ● 20,10 Exploziv - magazin TV ● 20,40 Vremuri bune, vremuri rele ● 21,15 Miami Vice (s.) ● 22,15 Comedie și anarhie (show) ● 22,45 Sub același acoperiș (s.co) ● 23,15 Cum ați spus? (show) ● 0,15 Gottschalk show ● 1,30 Viața de noapte (ancheta) ● 2,00 "Act de piraterie" (f. S.U.A. 1987) ● 3,40 "Două pipițe de aur" (f. erotic Canada 1986).

PRO 7

PRO 7

6,40 Seriale și desene animate ● 9,45 O agentă inimoasă (s.p.): "Un caz înghețat" ● 11,40 O mie de mile de praf (s.w.) ● 13,40 Perry Mason (s) ● 15,30 Fulgerul pe roți (s.p.): "Toți au un trecut" ● 16,25 Mr. Belvedere (s.co) ● 16,55 Visez la Jeannie (s.co) ● 17,30 Desene animate (s) ● 18,55 Parker Lewis (s.co) ● 19,25 Albumul de familie (s.co) ● 19,55 Roseanne (s.co) ● 20,25 Bill Cosby Show (s.co) ● 21,15 "Spărgătorii de bănci" (f.p. S.U.A. 1990) ● 22,50 Raven (s.): "Răzbunare eșuată" ● 0,05 "Streetwalkin'" (f. S.U.A. 1984) ● 1,30 Kung Fu (r) ● 3,25 "Critters II" (r).

EUROSPORT

Eurosport

9,30 Aerobic ● 10,00 Euroschi. reportaje și rezultate din CM ● 11,00 Schi: CM Sierra Nevada (d) ● 13,00 Călărie ● 14,00 Schi acrobatic. CM La Clusaz (d) ● 16,00 Tenis. Turneul ATP din Dubai (d) ● 20,00 Schi. CM femei, Sierra Nevada ● 20,30 Știri sportive 1 ● 21,00 Automobilism. Campionatul NASCAR, S.U.A. ● 22,00 Auto. Raliul Paris-Dakar ● 23,00 Box ● 0,00 Hochei pe gheață ● 1,30 Baschet: Mechelen-Barcelona (r).

MTV

MTV

7,00 Matinal, cu VJ Rebecca ● 11,00 VJ Ingo ● 13,00 Muzica soul, cu Richie Rich ● 14,00 Mari hituri ● 15,00 VJ Simone ● 17,30 Coca Cola Report ● 17,45 Noutăți cinematografice ● 18,15 3 din 1 ● 18,30 Pulsul modei, cu Marijne ● 19,00 Muzică non-stop ● 21,00 Mari hituri ● 22,00 Cel mai dorit, cu Ray Cokes ● 23,20 Beavis & Butt-head ● 0,00 Coca Coca Report ● 0,15 Noutăți cinematografice ● 0,45 Știrile nopții ● 1,00 VJ Marijne ● 2,00 Chill Out Zone - muzică alternativă ● 3,00 Video nocturna.

RADIO NORD- EST (72,44 MHZ)

6,00 "Micul dejun" - program matinal de știri și informații din actualitatea locală, buletin meteo, buletin rutier, informații utilitare, horoscop, agenda, buletine de știri (7,00, 8,00, 9,00), muzică l 9,05 "Spre prînz... prin NORD-EST" (buletinele de știri la orele 10,00, 11,00, 13,00) l 13,05 "Siesta FM" (14,00 Radio Stetoscop; 14,40 Infosport, buletine de știri la orele 15,00, 16,00) l 16,05 "NORD-EST Magazin" - reportaje, interviuri, relatări din actualitatea locală, transmisii telefonice, știri, informații, can-can-uri, muzică (16,45 rubrica "Financiarul"; buletine de știri la orele 17,00, 18,00, 20,00) l 23,00 "Schimbul III", talk-show. Cristian Mungiu în direct cu dvs. l 3,00 Music non-stop.

RTV EUROPA NOVA

● **Radio - program 6,00-24,00** 6,00 Semnal ● 6,30 Matinal Europa Nova ● 8,45 Avanpremieră ● 11,00 Replay - Informații și noutăți muzicale ● 12,00 Observator - Actualitatea internă și internațională ● 12,10 Dedicații muzicale ● 13,00 De la A la Z (Incursiuni în cotidian) ● 13,15 Omnivoce (De toate pentru fiecare) ● 15,40 100% Comercial (Breviar economic) 16,00 Avanpremieră ● 16,10 Din lumea teatrului ● 17,00 Lumea azi ● 18,40 Invitat în studio ● 20,00 Rock Star ● 22,00 Flash Portrait ● 0,00-6,00 All Together Now. Buletinele de știri (Infonova) vor fi difuzate din oră în oră, între 6,30-11,30 și 15,30-20,30.

● **TV** 17,00 Deschiderea programului ● 17,05 Euromusic ● 17,30 Spectacolul științei. Din sumar: ● "Misterele Peru-ului" ● "Misterele faunei australiene" ● 18,40 Desene animate ● 19,00 Infonova ● 19,30 "Aurul verde" (ecologie) - "Să salvăm planeta" (ultima parte) ● 19,55 Dicționar ● 20,00 Videoclip '94 ● 20,25 Convorbiri esențiale - Interviu cu poetul Mihai Ursachi ● 20,50 Film serial: "Dragoste și ură" (ultimul episod) ● 22,20 Night Club ● 23,00 Închiderea programului.

ATELIER DE CREAȚIE

La Casa "V. Pogor" va avea loc, la ora 17,00, o nouă ședință a Atelierului de creație "Junimea". Cu acest prilej va fi lansat volumul de versuri "Ușa din spate" a poetului Radu Andriescu, realizat de Trustul de Presă "Cronica". Prezintă: Ion Holban.

LANSARE DE CARTE

Editura "Moldova" anunță lansarea la Cafeneaua literară Moldova, la ora 18,00, a două cărți nou tipărite: "Ora de limba română" de Puiu Filipescu și Constantin Bostan și "Probleme de analiză matematică pentru clasele XI și XII" de Eugen Popa. Prezentarea va fi făcută de Petru Zugun și Traian Cohal.

TEATRUL NAȚIONAL

Teatrul Național "V. Alecsandri" din Iași prezintă, la ora 19,00, spectacolul cu piesa "Bertoldo la curte" de Massimo Dursi. Regia Irina Popescu-Boieru, scenografia Rodica Arghir.

RADIO IAȘI

6,00 Diminețile noastre ● 9,00 Știri ● 9,05 Radiosfera ● 13,00 Radiojurnal București ● 13,20 Expo melodii ● 14.00 Întîlniri pe unde medii ● 16,00 Radiojurnal 16,10 Radiograme ● 18,00 Știri ●18,05 Corespondența radio - muzică ușoară ● 18,30 Corespondența radio - muzică populară ● 19,00 Știrile serii - meteo ● 19,10 Univers muzical I ● 21,00 Evenimentele zilei ● 21,20 Univers muzical II

RADIO VOX T

Emite non stop pe frecvența 70,76 MHz.

RADIO CONTACT

Emite non stop pe frecvența 92 MHz.

SPITALE DE GARDĂ

Spitalul "C.I.Parhon" (tel140337), Clinica IV medicală, Clinica III chirurgie, clinica II obstetrică

FARMACII DE GARDĂ

Farmacia nr. 2 Piața Unirii, tel 116029

CINEMATOGRAFE

Cinematograful "Victoria" (telefon 112502) 4-10.II.1994, orele 9; 11; 13; 15; 17; 19 - **"Silver"** Producție S.U.A., 1993. Thriller erotic cu Sharon Stone. Interzis spectatorilor sub 16 ani - Premieră.

Cinematograful "Republica" (telefon: 114327) 4-10.II. 1994, orele 9; 11; 13; 15; 17; 19 - **"A doua cădere a Constantinopolului"**. Producție România, 1993. Comedie satirică de Mircea Mureșan. Cu Alexandru Arșinel, Stela Popescu, Aurelian Temișan.

Cinematograful "Copou" (telefon: 145738) 4-10.II.1994, orele 9; 11,30; 14; 16,30; 19. **"Oameni de onoare"**. Producție S.U.A., 1992. Dramă. Cu: Tom Cruise, Demi Moore, Jack Nicholson.

Cinematograful "Dacia" (telefon: 164740) 4-10.I. 1994, orele: 9; 11; 13; 15; 17; 19. **"Alien 3. Planeta condamnaților"**. Producție SUA, 1992, Thriller S.F. horror. Cu Sigourney Weaver.

Cinematograful "Tineretului" (telefon: 117178) 4-7.II.1994, orele: 9; 11; 13; 15; 17; 19. **"Plăcerea dragostei"** Producție Italia, 1987. Film erotic (interzis spectatorilor sub 16 ani). 8-10.II.1994, orele: 9; 11; 13; 15; 17; 19. **"Lady Dragon"**. Producție Hong Kong, 1992. Film de acțiune cu Cynthia Rothrock

MICA PUBLICITATE

LOCURI DE MUNCĂ

● S.C. PREBOC (FPI) Iași, angajează jurisconsult și director economic cu experiență. Relații - telefon 131877 - int. 28 (717).

● S.C. Șoferul Amator S.A. din Iași angajează prin concurs economistă (pentru activitățile financiar-contabile). Relații la telefon 117438, 117409 (702).

Radio NORD-EST

caută

agenți publicitari,

tineri (max. 35 ani), de preferință studenți sau cu studii superioare.
Plata în comision. Posibilități de angajare și de promovare.
Relații și înscrieri la telefon 172557, între orele 9.00-16.00, pînă miercuri, 9.02.1993.

UNIVERSAL OCCIDENT SRL

angajează

agenți comerciali

IAȘI, Bulevardul Poitiers nr. 14
tel/fax 098/127638; 127640; 127642,
între orele 9.00-17.00.

S.C. "ALIMENTARA" S.A.

încadrează:

● *1 legător-cartograf*
- cu vechime în specialitate;
● *1 tractorist*
- posesor al permisului de conducere corespunzător.

Informații suplimentare la telefon 116650 interior 110 sau la sediul societății din Str. Anastasie Panu 1A.

S.C. IAȘITEX S.A.

angajează prin concurs

economiști,

absolvenți ai învățămîntului superior, pentru activitățile: financiar, contabilitate, prețuri, cu domiciliul stabil în Iași.

Relații suplimentare la tel. 136760-270 sau 182.

Societatea Cooperativă Meșteșugărească "SERVICE" SO CO M Iași

angajează de urgență

ZIDAR - ZUGRAV

Cererile de înscriere se vor depune la sediul societății din Str. Străpungerea Silvestru nr.6, bl. CL 21 (în spatele Consignației ABC - Gară)
Informații suplimentare la telefon 146301.

DIVERSE

● S.C. LARITEX S.R.L. anunță intenția de majorare a adaosului comercial la produsele en-gros pînă la 40%, iar cu amănuntul pînă la 100%, începînd cu data de 4.02.1994 (701).

● S.C. DEL-GAB S.R.L. anunță intenția de majorare a adaosului comercial la produsele en-gros pînă la 40%, iar cu amănuntul pînă la 100%, începînd cu data de 4.02.1994 (700).

● Firmele și persoanele particulare care doresc să sprijine prin donații, sponsorizări, coproducție sau sume publicitare gazeta săptămînală "Liceenii" sînt rugate să telefoneze zilnic la 142754, seara, sau 153880, seara, după orele 20;00.

● Comitetul de inițiativă pentru Fundația "Liceenii" continuă înscrierea de membri. Persoanele interesate sînt rugate să telefoneze zilnic la 153880 și 142754 - după orele 20,00.

● S.C.F. IASSYFARM S.A. Iași organizează în ziua de 16 febr. 1994, orele 10,00, o licitație privind vînzarea unui mijloc de transport auto tip DAC 6135 izotermă și o remorcă izotermă de 6 tone, aprobate pentru a fi scoase din funcțiune. Licitația va avea loc la sediul S.C.F. IASSYFARM S.A. Iași, str. Smîrdan nr.19. Informații la telefon 147740, interior 39, bir. administrativ (716).

APELE ROMANE R.A.

R.A. APELE ROMÂNE Iași
Str. Vascăuțeanu nr. 10, tel. 144710; fax 140013

execută

● **ALIMENTĂRI CU APĂ** prin foraje
● **STUDII ȘI LUCRĂRI GEOTEHNICE**
pentru construcții civile și industriale

S.C. FOOD LAND S.R.L.
singurul distribuitor în Iași al brînzei topite
"La vache qui rit"
- produsă în FRANȚA -

"La vache qui rit" - cea mai bună și cea mai gustoasă brînză topită PENTRU FAMILIA DUMNEAVOASTRĂ

De asemenea vă oferim o gamă variată de produse alimentare și cosmetice.

Adresa: magazin - Alexandru cel Bun, bl. H4, parter, tel.157034, fax. 131667;
depozit - Baza 3, tel. 132888/int. 148.

en-gros — en-gros

Înțelegîndu-va suferința și zbuciumul sufletesc determinat de decesul ființei dragi și dorind să vă ajute în încercarea de a depăși aceste clipe grele,

Agenția de pompe funebre
SINDA UNIVERSAL

vă poate asigura serviciul complet necesar unei înmormîntări.
Totul se va desfășura conform dorinței și posibilităților dvs. financiare.

Adresa: Str. Eternității nr. 85, tel. 171233

VÎNZĂRI

S.C. CIDU S.R.L. Iași, Str. Republicii nr. 40, vinde
● **aragaze 4 ochiuri**
● **televizoare Dalas**
● **televizoare Sport**
Garanție 12 luni.
Relații la telefon 130561.

● Vînd mașini Popcorn, care folosesc ingrediente autohtone. Relații la telefon 124898. (007934)

● Vînd arginină 5 flacoane, preț negociabil. Tel. 121266.

en gros — S.C. DECAR 10 S.R.L. — en gros

vinde:

- **fiare de călcat**
- **mori de porumb** (uz casnic)
- **cuie construcții** - 7-12 cm

600 lei/kg

IMPORT-GSI

la depozit VITALEF, tel. 098-133201/26

CUMPĂRĂRI

● Cumpăr hîrtie foto alb - negru, de preferință semi - carton, lucioasă. Telefon. 172557

Cumpărăm Amplituner "Delia" sau receptor profesional AM/FM, RX-2001, produs de Electronica Industrială București.
Telefon 172557, între orele 9.00-14.00.

Cumparam
CÎNTAR
cu platformă, tip mesageric, de 50 kg sau 100 kg.
Tel. 172557 sau 143224, între orele 8.30-17.00.

AUTO-MOTO

● Vînd tractor U 455 echipat cu cabină și semiremorcă, preț 7,5 mil. lei negociabil. Relații tel. 160748, după ora 16,00 (709).

● Vînd Opel 1961 pentru piese: caroserie, motor, faruri. Tel. 165215. (671).

● Vînd Aro-109, fabricație 1993, 7.000.000 lei. Tel. 098/472753 (715).

ELECTRONICE

● S.C. UNICAS S.R.L., Magazin Electrice, din str. Eternitate nr. 4, Podul de fier, desface, la cele mai mici prețuri din Iași, televizoare alb-negru, mărcile: Sirius, Sirius-Dallas, Sport.

CASE, TERENURI

● Vînd apartament 1 cameră, str. Bucium nr. 31, 5 mil. lei. Tel. 146066, orele 8,00-15,00 (713).

● Cumpăr casă bună, cu teren, în Iași, zonă bună. Tel. 138925 (698).

● Vînd (schimb cu o garsonieră, plus rest plată, negociabil) 1.200 m.p. teren construibil, situat în Șos. Bîrnova nr. 112. Relații la telefon 164248, după ora 20,00.

● Vînd apartament 4 camere, în Păcurari, vis-a-vis de firma Occo, etaj 6. Tel. 163551, orele 8,00-16,00 (674).

● Vînd teren, cca 5000 mp, str. Trei Fîntîni, cu casă în construcție, 2 USD/mp. Tel. 177563.

ÎNCHIRIERI

● Închiriez apartament 2 camere, mobilat, telefon, TV-cablu, zona Tătărași. Tel. 116195, între orele 10,00-14,00. (666)

OFERTE SERVICII

● Execut lucrări de dactilografie în regim de urgență, preț negociabil. Tel. 140400.

● Excursii Germania, Franța, Italia. Tel. 093/153161; 093/114123; 093/134163, Bacău. (427)

● Profesionist, lucrări color garantate. Developări, copieri, comenzi la domiciliul clientului. Tel. 119081 (487).

Execut
LUCRĂRI DACTILOGRAFIE.
Telefon 129204.

● Profesor, meditez matematică pentru admitere la facultate și bacalaureat. Preț 1500 lei/h. Tel. 128563, după ora 16,00.

● Inginer, repar televizoare color și cu C.I. Trageri în bandă, sonor. Tel 128356. (684).

● Traduceri impecabile din toate limbile de circulație. Tel. 118191. (697).

DECESE

Cu adîncă durere, familia anunță decesul celui care a fost un suflet nobil și aleasă omenie avocat
AMBAL DĂSCĂLESCU.
Înmormîntarea va avea loc simbătă, 5.02.1994, ora 13.00, la cimitirul Eternitate. Corpul neînsuflețit este depus la capela cimitirului.

● **Părinții, soțul și fiica anunță încetarea din viață a celei care a fost Gagică Mihaela, fostă Culincu - 35 ani. Înhumarea va avea loc duminică, 6.02.1994, orele 13,00, la cimitirul Eternitatea, unde este depusă. Îți vom păstra o veșnică amintire. (710).**

● **Familia anunță cu nespusă durere trecerea în neființă a celei care a fost VIORICA ICHIM, născută MURARIU, cadru didactic vreme de 26 de ani la disciplina filosofie a Catedrei de științe sociale de la UMF Iași. Ceremonia de înhumare a avut loc ieri, la Cimitirul "Eternitatea" și, conform ultimei sale dorințe, nu a reunit decît membrii familiei și cîțiva prieteni apropiați. Fie însă ca amintirea naturii sale demne, generoase și modeste să dăinuie de-a pururi în memoria tuturor celor care au cunoscut-o**

CONDOLEANȚE

Colectivul birourilor financiar-contabilitate, mașini calcul de la SC Alimentara SA este alături de colega Păduraru Rodica la marea durere pricinuită de decesul mamei. Sincere condoleanțe.

Colectivul atelierului SDV-uri Bucium SA este alături de colega Leonte Elena, la greaua pierdere pricinuită de decesul tatălui. Sincere condoleanțe.

● **Familia Hură Mihai și Hură Cezar regretă dispariția prematură a celei care a fost Gagică Mihaela - 35 ani. Regrete eterne. (711).**

● **Colectivul atelierului bobinaj de la S.C. Fortus S.A. este alături de colega Luca Lucica la greaua pierdere pricinuită de decesul soacrei. (714).**

● **Sindicatul liber de la Secția Scularie - Nicolina S.A. transmite sincere condoleanțe familiei Anuței Mihai pentru pierderea suferită prin decesul mamei. (695).**

● **Colectivele de sculeri și rectificatori din cadrul Secției Scularie - Nicolina S.A. sînt alături de colegii Georgeta și Mihai Anuței la pierderea suferită prin decesul mamei și le transmit sincere condoleanțe. (696).**

MULȚUMIRI

● **Familia Călin mulțumește rudelor, prietenilor, colegilor și tuturor celor care au fost alături cu sufletul și prin prezență la conducerea pe ultimul drum a dragului lor tată, soț și fiu, ing. Călin Mircea. Dumnezeu să odihnească sufletul lui bun. (712).**

nou

LIVRĂM PROMPT LA DOMICILIU

În maxim 48 de ore veți primi comanda, la adresa solicitată de pe raza Municipiului Iași, **doar telefonînd la numărul 172557/17.**

Numerele 1- 8 din 1993 ale revistei **Gazeta Matematică,** la cel mai mic preț - 2.900 lei.

CURS RAPID DE LIMBA ENGLEZĂ

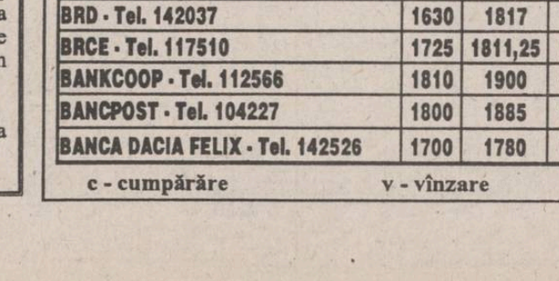

Posibilitatea cunoașterii unei alte limbi vă deschide o nouă lume.

Puteți dobîndi această cunoaștere folosind cursul de limbă engleză: LINGUAPHONE, recunoscut de Universitatea din Oxford și produs în Anglia.

Format din două manuale și patru casete audio, cursul este unul din cele mai perfecționate mijloace concepute vreodată pentru predarea limbii engleze.

Elaborat de profesori experimentați recunoscuți ca experți în domeniul limbii, înțelegîndu-i toate aspectele și fiind foarte documentați în ceea ce privește cultura propriei lor națiuni, cursul reușește să atenueze toate dificultățile care ar putea sta în calea progreselor dumneavoastră.

Metoda de lucru a acestui LINGUAPHONE este ușor de urmat și, acordîndu-i jumătate de oră pe zi, puteți să parcurgeți și să stăpîniți cunoștințele întregului curs în mai puțin de douăsprezece săptămîni.

Compania de Publicitate "NORD-EST" vă pune la dispoziție acest curs la prețul de 68.000 lei.

Pentru iubitorii literaturii SF

PRIZONIERUL PLANETEI MARTE
și continuarea sa
RĂZBOIUL VAMPIRILOR
reprezintă cea mai stranie și tulburătoare operă inspirată de Planeta Roșie.

Scriitorul Gustave Le Rouge a creat în aceste două romane ființele X: invizibile și misterioase.

Puteți citi povestea lor doar cu ajutorul nostru.

Puteți obține ambele volume contra sumei de 2.000 lei.

Sigur vă interesează !

RENEL (147070)
Pentru astăzi este programată, între orele 7,00-15,00, o revizie la punctul de transformare situat în str. Culturii (de la Universitate pînă pe str. Manolescu), Pojărniciei, Văscăuțeanu și Culturii 9 (bloc colț).

GAZ METAN (141737)
Astăzi nu sînt anunțate întreruperi în furnizarea gazului metan.

TERMOFICARE (141956)
Nu sînt programate lucrări la rețea. Furnizarea apei calde se face după programul afișat în prealabil.

TELEFOANE (140100)
Nu sînt programate lucrări la rețeaua telefonică.

CURSUL VALUTAR

valabil pentru ziua de 04.02.1994

Cursul de referință stabilit pentru principalele valute în urma licitației de la BNR, valabil pentru astăzi este de:

1480,00 lei/USD
2212,23 lei/GBP
250,76 lei/FRF
851,65 lei/DEM

Volumul tranzacțiilor încheiate: 3.862.898,81 USD

CURSUL DE SCHIMB AL PRINCIPALELOR VALUTE

VALABIL PENTRU DATA DE 03 - 02 - 1994

	DOLAR			MARCA		
Casele de schimb valutar	C	V	CS	C	V	CS
BANCA AGRICOLĂ - Tel. 146117	1800	1890	3%	1050	1102	3%
BCR - Tel. 147260	1760	1840	0%	1017	1062	0%
BRD - Tel. 142037	1630	1817	1%	998	1048	1%
BRCE - Tel. 117510	1725	1811,25	2%	996,42	1046,24	2%
BANKCOOP - Tel. 112566	1810	1900	0%	1000	1050	5%
BANCPOST - Tel. 104227	1800	1885	5%	1030	1060	5%
BANCA DACIA FELIX - Tel. 142526	1700	1780	6%	950	945	10%

c - cumpărare v - vînzare cs - comision

Monitorul / monitorul expres
Str. Smîrdan nr. 5 ■ Tel. 17.25.57 (centrala) ■ Fax 14.45.77

■ REDACTOR ȘEF - Dan Radu
■ REDACTOR ȘEF ADJUNCT - Ovidiu Șimonca

SEFI DEPARTAMENTE:
■ Eveniment local: Toni Hrițac (int. 21)
■ Eveniment național și internațional: Cristian Racu (int. 19)
■ Economic: Costel Stroescu (int. 24)
■ Culturâ: Dorin Popa (int. 19)
■ Sport: Eugen Florescu (int. 18)
■ Redactor de serviciu: Ion N. Oprea (int. 20)
■ Fotoreporter: Constantin Plop
■ Grafică: Lucian Amarii, Daniel Melinte.

■ Publicitate: Silvia Miller (int. 16)
■ Producție: Tudor Agavriloaei (int. 26)
■ Difuzare: Mihai Tudose (int.-15)
■ Contabilitate: Antoneta Filip (int. 13)

NORD-EST PRESS
- agenție de presă -
Str. Smîrdan nr. 5 ■ Tel. 17.25.57 (centrala) ■ Tel/Fax 14.47.76
■ EDITOR: Mona Dîrțu ■ Redactor: Dana Scripcă ■

EDITOR
NORD - EST s.r.l
Str. Smîrdan nr. 5 ■ Tel. 17.25.57 ■ Fax 14.45.77

Director general: ALEXANDRU LĂZESCU
Director literar artistic: FLORIN ZAMFIRESCU
Director de marketing: CEZAR CALUSCHI
Director executiv: GABRIEL RUSU

ABONAMENTELE se pot face la orice Oficiu Poștal din țară.
MONITORUL figurează în catalogul Presei interne la poziția 838.

TIPAR OFFSET: MULTIPRINT, Iași str. Sf. Lazăr nr. 49

UNGHIUL DE TRAGERE

Cîntînd în iarbă

Val CONDURACHE

Cred că aveam 17 sau 18 ani cînd am citit primul roman scris de Nicolae Breban. În orice caz, era într-o vacanță de vară. Citeam atunci pînă la 1.000 de pagini pe zi: îmi întindeam o pătură pe iarba din curte, la umbra unui copac și citeam pînă ce se întuneca.

Mă cam feream de literatura română contemporană, pentru că fragmentele din manuale erau atît de anoste încît nu-ți venea să iei cartea din bibliotecă și s-o citești de la un capăt la altul.

Cărțile lui Nicolae Breban de abia apăruseră, nici vorbă să încapă în lecturile școlare. Cumpărasem "Francisca" mai mult într-o doară. Nu știam nimic despre autor, dar îmi plăcea numele personajului - prin el și titlul cărții. Povestea de dragoste dintre Chilian - muncitorul și bizara Francisca, descinsă dintr-o altă lume mi se părea niței absurdă, "trasă de păr". Cu puțina experiență de viață pe care o aveam și cu lecturile pe care le acumulasem mi-am zis că autorul, obligat de împrejurări, a băgat, acolo, o poveste de dragoste cu un muncitor ca să i se publice cartea. Povestea, însă, mi-a plăcut și m-a făcut, în timp, să citesc și celelalte cărți scrise de Nicolae Breban. Am reluat "Francisca" prin 1984 și, lucru ciudat, am descoperit în ea o ironie corozivă pe care nu o percepusem la prima lectură. Cartea era scrisă de un maestru! Era prima lui carte.

La prima întîlnire, nici omul nu mi-a plăcut peste măsură: acaparează discuția la modul insuportabil, se arată cu nerușinare cu toate defectele lui, de parcă ar fi vorba de calități, nu suportă să se vorbească despre altceva decît despre persoana lui și despre opera sa și se înconjoară cu vanitate ca viermele de mătase din cocon. Persoana aceasta, care a adunat mai multe dușmănii la un loc decît toată breasla scriitoricească este, cel puțin după părerea mea, cel mai mare romancier al nostru după al doilea război mondial. Cu cîteva zile în urmă a împlinit 60 de ani. Sînt un cititor egoist: nu-i urez viață lungă ca să se bucure de ea, ci ca să scrie, spre bucuria mea. ■

HOROSCOP

BERBEC *(21 mart. - 20 apr.):*
Un necaz nu vine niciodată singur. Opriți-vă din alergare, analizați lucrurile cu calm și luați toate măsurile care se impun.

TAUR *(21 apr. - 20 mai):*
Noutățile pe care le primiți vă convin de minune. Vă place cum se fac jocurile și profitați din plin de pe urma manevrelor pe care alții le fac.

GEMENI *(21 mai- 21 iunie):*
Primiți observații care vi se par nedrepte, dar nu vă puneți problema că ați neglijat o seamă întreagă de factori. Faceți ordine în munca dumneavoastră.

RAC *(22 iun. - 22 iul.):*
Cu toate că nu aveți încredere în hazard, vă folosiți de roadele întîmplării cu credința că tot meritul vă revine. E bine și așa: rezultatul contează.

LEU *(23 iul.-22 aug.):*
Întîlniri de rutină vă sîcîie și vă mănîncă timpul. Ați vrea să rezolvați problemele cu adevărat importante, dar mărunțișurile vă împiedică s-o faceți.

FECIOARĂ *(23 aug. - 22 sep.):*
Aveți obiceiul să vă faceți publice toate nemulțumirile. De asta pot să profite adversarii dumneavoastră care le pot transmite deformat superiorilor dumneavoastră.

BALANȚĂ *(23 sep. - 22 oct.):*
Chibzuința a avut cîștig de cauză, chiar dacă politica pașilor mici e uneori falimentară. Se întîmplă ca și cel care nu riscă să cîștige.

SCORPION *(23 oct. - 21 nov.):*
Pînă și dușmanii au momente cînd vă respectă. Autoritatea dumneavoastră ține de spiritul de echipă pe care știți să-l imprimați colectivului.

SĂGETĂTOR *(22 nov. - 21 dec.):*
Deși sînteți o fire naivă, ușor de tras pe sfoară, sînteți, la rîndul dumneavoastră, în stare de jocuri complicate, cu bătaie lungă. Amînați, însă, o decizie importantă în viața sentimentală.

CAPRICORN *(22 dec. - 19 ian.):*
Suferiți o decepție care vă pune pe gînduri. Ați fost înșelat în așteptări, lucru care vi se întîmplă rar. Migrena persistentă se datorează nemulțumirii de sine.

VĂRSĂTOR *(20 ian. - 18 febr.):*
Legea este flexibilă, dar nu trebuie să o întindeți prea mult. Aveți prea mare încredere în steaua dumneavoastră norocoasă și refuzați să primiți semnalele de alarmă.

PEȘTI *(19 feb. - 20 mart.):*
Încrederea care vi se acordă într-un domeniu în care sînteți însă novice vă măgulește. S-ar putea ca la mijloc să fie un joc de interese.

LEGENDA:
- vă paște ghinionul
- prudența e mama înțelepciunii
- n-aveți nimic de pierdut
- șansa vă surîde

Rubrica oamenilor cu probleme

Femeile nu au numai obligații

Însoțit de o mediatizare intensă, în S.U.A. s-a desfășurat de curînd un proces în care acuzata era o soție care și-a mutilat grav soțul, secționîndu-i sexul. Din punct de vederę penal, lucrurile ar părea simple: o agresiune urmată de o mutilare gravă (într-adevăr, mai puțin obișnuită). Astfel de lucruri nu sînt tocmai noi; și la noi se întîlnesc cazuri de acest tip.

Circumstanțele producerii acestui act au reprezentat însă un pretext pentru intensificarea unor dezbateri asupra drepturilor femeii, în general, și, în special, asupra drepturilor sale în familie. Această dezbatere se înscrie într-un context generat de dezvoltarea în ultimele decenii, în țările vestice mai ales, a unei largi mișcări pentru recunoașterea egalității drepturilor femeii cu cele ale bărbatului. Printre argumentele folosite în diferite etape de această mișcare sînt și acestea: "chiar dacă am fi o minoritate - dar de obicei numărul femeilor depășește cu cîteva procente pe cel al bărbaților - tot ar trebui să avem drepturi egale"; "dacă bărbații ne consideră mai slabe fizic decît ei, deci ne consideră un fel de handicapate, atunci, așa cum adevărații handicapați au drepturi egale sau chiar drepturi protective suplimentare, așa ar trebui să avem și noi" etc.

Inițial, această luptă a femeilor s-a îndreptat spre cîștigarea unei egalități sociale și profesionale, ulterior trecînd și spre universul familiei. Aș putea da și aici un exemplu al influenței acestei lupte: dacă, în anii '50, multe studii referitoare la neînțelegerile din familie considerau că "vinovate" sînt femeile, în alte studii, apărute în anii următori, s-a concluzionat că bărbații sînt singurii "vinovați" de aceste neînțelegeri. Ulterior, aceste opinii s-au mai pus de acord, impunîndu-se opinia realistă că într-un sistem familial toți membrii au rolul lor, mai mare sau mai mic, în generarea conflictelor.

Sigur, nu toate femeile au fost sau sînt atrase de această mișcare; unele nu au veleități sociale sau profesionale, altele nu au reproșuri de adus bărbaților, altele își conduc familia cu o mînă de fier, încît bărbații înșiși ar fi trebuit să inițieze o mișcare pentru recunoașterea drepturilor lor. Dar beneficiare au fost toate femeile, prin aceea că s-a impus din ce în ce mai mult recunoașterea conștientă de către bărbați a faptului că femeia este parteneră egală de discuție.

Printre problemele abordate de mișcarea feministă se numără și drepturile sexuale ale femeilor. Despre obligații, fiecare are o părere. Dar despre aceste drepturi ale femeii? De aceea a fost interesant și primul proces în care a fost implicată soția din exemplul prezentat, și anume cel prin care și-a acuzat soțul de "viol". Recunoașteți că este o chestiune foarte sensibilă. Ea și-a motivat apoi actul prin reacția la agresiunea soțului. Agresiunea a apărut în cadrul unor neînțelegeri conjugale prelungite, în care soțul, pe fondul consumului de alcool, își maltrata soția.

Tribunalul l-a achitat pe soț în acest proces de viol. Nu știu exact cum sună hotărîrea, dar are semnificație faptul că un tribunal a acceptat o astfel de cauză, iar elementul care a stat la baza achitării a fost "numai" lipsa de probe.

Importanță are însă și deschiderea unei discuții pe această temă. Chiar dacă a fost făcută "din coasta lui Adam", femeia are, pe lîngă obligații sexuale (cum are și bărbatul), și drepturi (ca și bărbatul). Care sînt și cum se materializează aceste obligații și drepturi este o chestiune care se stabilește de obicei mutual între soți, pe baza valorilor care au dus la formarea cuplului respectiv (dragoste, respect, înțelegere), pe baza particularităților fiecăruia și în funcție de alți factori care fac parte din viața cuplului. Problema este însă că dorințele sexuale ale femeii au aceleași semnificații ca și cele ale bărbatului.

Sînt aceste dorințe recunoscute ca atare de către soți? Într-o relație familială armonioasă, aceste probleme se rezolvă, de obicei, în mod natural, fără să se facă un "proces verbal". Dar dacă avem de a face cu un soț care își ia "drepturile" fără să-și dea seama că în momentul acela soția nu era dispusă la așa ceva? Sau, și mai mult, își exercită drepturile de soț fără să țină cont că actul sexual este o formă de comunicare, dar nu un monolog, ci un dialog, care are nevoie, deci, de doi parteneri? Sau dacă își amintește numai în concediu că, pe lîngă grija materială și protecția pe care o acordă familiei, are și altfel de obligații? Rămîne această soție neîmplinită ca femeie? Se poate simți ca desconsiderată și umilită? Nu sînt rare situațiile în care lucrurile stau invers).

Și, mai ales, ce poate face ca ca să-i spună soțului toate acestea? Nu sînt oare femei cărora nici nu le trece prin cap să discute așa ceva cu soții lor sau nu știu cum să le spună? Sigur, este foarte plăcut serialul "Beverly Hills", prin modul direct în care se discută orice problemă, fie că este vorba de adolescenți, fie de părinții lor. Dar, acolo, discutarea în acest fel a tuturor problemelor este ceva firesc, nimeni netrebuind să depună un efort pentru asta. Dacă obiceiurile unei alte comunități consideră bărbatul ca singura "voce" dintr-o familie iar subiectul în discuție ca pe ceva "tabu"? Sau dacă femeia nu are abilitatea, forța sau curajul să-i spună soțului acest lucru? Una din soluții ar fi să aștepte ca bărbatul să ajungă singur la concluzia că soția sa este un partener. Dar ar putea să aștepte destul de mult. O altă soluție ar fi să-l facă să citească acest articol sau altele asemănătoare. Nu trebuie uitat că insatisfacția maritală, în care este inclusă și cea sexuală, poate determina o scădere accentuată a "stării de bine", nu numai a femeii respective, dar a întregii familii, generînd tensiuni și conflicte. Acestea, la rîndul lor, pot genera o deteriorare și mai accentuată a situației, pînă la acțiuni violente. Pot apărea, de asemenea, tulburări psihice sau fizice, care accentuează starea de încordare din familie. Și atunci este preferabil riscul unei discuții pe această temă în familie, cu sau fără ajutorul unui medic. **(dr. M.E. BERLESCU, psihiatru)**

ASTĂZI CUMPĂRĂM

Cuprinde programele TV locale, naționale și satelit Lei 100

Monitorul TV

MONITORUL TV

Premieră cinematografică

SLIVER

Producție a studiourilor americane, 1993. Distribuitor: U.I.P. - MEDIA-PRO Scenariul: Joe Eszterhas. Regia: Phillip Noyce. Cu: Sharon Stone, William Baldwin și Tom Berenger.

Un nou thriller erotic care a scandalizat America. Sharon Stone, noua "bombă blondă" a Hollywoodului, susține un rol asemănător cu cel din "Instinct primar", formînd, de data aceasta, un trio sentimental cu William Baldwin și Tom Berenger. La proiecția-test efectuată înainte de copia standard, publicul s-a simțit ofensat de unele scene prea îndrăznețe și de finalul filmului, ceea ce i-a determinat pe realizatori să recurgă la unele modificări. Filmul "Sliver" rămîne, totuși, interzis spectatorilor sub 16 ani.

(Cinematograful "Victoria", 4-10.II.1994, orele: 9; 11; 13; 15; 17; 19)

POȘTA HOROSCOP

Cum a căzut Gorbaciov și ce-l așteaptă pe Eltîn

Nicolae Adam: Președinții americani au trăit tot timpul cu complexul conducătorilor Rusiei: puterea țarilor, a prim-secretarilor, a secretarilor general de partid, a președinților a fost, ce-i drept, cu mult mai mare decît puterea unui președinte american, chiar dacă S.U.A. este o republică prezidențială. Într-o relatare făcută după întîlnirea de la Malta, președintele Bush e prezentat, înainte de întrevederea cu Gorbaciov, teribil de emoționat, de agitat și de nervos. Gorbaciov, este drept, era deja privit ca omul providențial al deceniului al nouălea și pata de pe frunte îi dădea și o aureolă mistică. Providența nu l-a ajutat, însă, pe Gorbaciov, care s-a trezit, în S.U.A., cu un președinte, Bush, născut în Gemeni (Peștele se află în careul morții cu Gemenii) și în coastă cu un adversar la fel de redutabil (Eltîn fiind Vărsător). Nu se puteau aduna la un loc zodii mai ostile pentru Pești.

Eltîn a profitat, mai întîi, de conjunctura Gemeni-Vărsător, pe vremea lui Bush. Există în această relație o complicitate care nu ocolește politica. Venirea lui Clinton la Casa Albă nu a schimbat datele problemei, atracția Leu-Vărsător fiind una de complementaritate. Cei doi se admiră reciproc, fără rezerve: Leul, deși autoritar, domină mulțimile prin persuasiune. Vărsătorul o face apelînd la forță și dictat. Leul iubește omul, Vărsătorul iubește umanitatea. Unul e generos, altul e altruist. Și așa mai departe. Perechea Clinton-Eltîn părea făcută să dureze o veșnicie, dar cum nici o poveste, nici măcar politică, nu se sfîrșește în viață cu bine ("și au trăit fericiți pînă la adînci bătrîneți"), în scenă apare și Taurul - Jirinovski. Aflat în careul morții atît cu Leul, cît și cu Vărsătorul, Taurul trece la atac: refuză să conducă Duma, preferînd să candideze în alegerile prezidențiale: vrea scaunul Vărsătorului. Cît despre Leu, părerea lui este deja formată: "Clinton", zice el, "este o rușine a umanității".

După cum vedeți, istoria are puține momente de pace. Din punct de vedere astrologic, Rusia stă sub semnul Scorpionului. Cineva se întreba, într-un ziar central de la noi, unde se ascunde Scorpionul politic din Rusia? Dar nu e nevoie de el: Taurul este perechea ideală pentru Scorpion. El va lua Rusia de coarne.

Amadeus

Astăzi, cu începere de la ora 20.30, postul de radio NORD-EST, 72,44 MHz, emisiunea

LA TELEFON "VOCEA AMERICII"

Un inedit duplex între "VOICE OF AMERICA" și "RADIO NORD-EST"

- Cum arată, de fapt, America
- "Beverly Hills" și "Dallas"- ce credem noi și ce cred ei
- Trăiesc americanii "ca-n filme"?

Cromatică

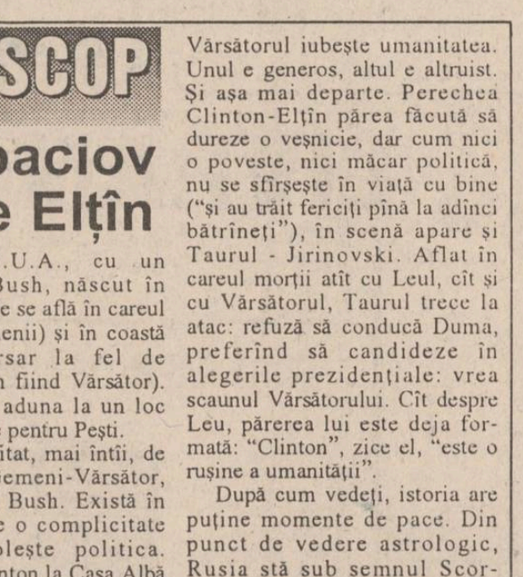

ORIZONTAL: 1) Purpuriu • Primele noțiuni. 2) Volum • Odgon cu care cîndva se trăgea o ambarcație de pe mal (pl.). 3) Vine cu albul zăpezilor • Culoarea cerului senin. 4) Albastru-închis. 5) Dialect ionian • Aurul de pe cerul vechiului Egipt • Puțin negru! 6) A renaște • Fără luciu, fără strălucire (fem.). 7) Aur • Actor de pantomimă. 8) Galben-auriul recoltelor de grîu • Trandafiriu deschis. 9) Firicel de floare-albastră • Nuanță de roșu închis. 10) Castaniu deschis • Siliciu.

VERTICAL: 1) Cal cu părul roșcat • Veche căciulă boierească, la modă în secolul trecut. 2) Alb-lăptos • Nume feminin. 3) Proaspăt, răcoros, vorbind despre soluri. 4) Gri • Verzi la început! 5) Prozator român contemporan, autorul romanului "Iarna, departe" (Sergiu) • Mare fluviu german. 6) Pronume personal • Suprafață de pămînt • Lume multă, pestriță, sărbătoare, multă culoare în vechile tîrguri. 7) De culoare roșu-deschis. 8) A recepționa • Clasic al picturii românești, autorul tablourilor "Iarna" și "Peisaj de iarnă cu scene la patinaj" (Theodor; 1831-1891). 9) Negru la păr • Cu părul alb. 10) Fiertură de mălai • De culoarea paiului de grîu. *Dicționar: IAS; RIN; LIS; CIR.*

(Olivian MARINESCU).

Soluția careului "SPIRALE LEXICALE": RISC; NAVETE; RE; OPT; A; ER; U; TLA; IRI; O; MARATONISTI; LOB; STEPA; PONOR; ETICA; O; CRISPAT; M; RA; ASIATICA; URA; TETE; AT; MARCI; O; PRO; BRANCARDIER.

MONITORUL SENTIMENTAL

Regret că nu te-am putut ajuta

Andrei: **"Acum 12 zile v-am trimis o scrisoare prin care încercam să vă explic grijile și speranțele mele în a găsi o fată a cărei amintire îmi tulbură gîndurile... În luna decembrie 1993, citisem un articol-răspuns din «Monitorul sentimental» pentru un pseudonim, Diana, 25 de ani. Pe lîngă răspunsul dumneavoastră, cuprindea și unele rînduri din scrisoarea ei, ce povesteau dezamăgirea pentru prietenul pe care îl avusese..."** Unele coincidențe și, mai mult decît atît, speranța, te determină să speri că ar putea fi vorba de fata de care tu te-ai îndrăgostit, zărind-o întîmplător pe stradă și doar de cîteva ori. Nu înțeleg, însă, ce te-a făcut să crezi că ar fi vorba despre corespondența mea?!

Acesta a fost și motivul pentru care am avut o oarecare reținere, încercînd să-ți răspund la prima epistolă. Într-un fel de disperare, îmi cereai numărul de telefon ori adresa celei care semnase în luna decembrie a anului trecut o scrisoare, sub un pseudonim ales, mai mult ca sigur, la întîmplare. Niciodată nu cer corespondenților mei numele real, adresa etc. și, căutînd plicul respectiv la redacție, nu am găsit nici un astfel de indiciu. Mă gîndeam deseori că răspunsul meu te va dezamăgi și, dacă nu o vei face, vei mai avea măcar o speranță... Regret că nu te-am putut ajuta.

Oricum, tot ceea ce pot face pentru tine este să-ți dau un sfat: cu siguranță o vei mai întîlni pe frumoasa necunoscută și, atunci..., ce-ar fi să încerci să-i vorbești?! Cu puțin tact, nici ea nu te poate refuza.

Mă întreb, totuși, ce s-ar fi întîmplat dacă, dîndu-ți o adresă oarecare, tu ai fi găsit o cu totul altă persoană decît te-ai fi așteptat...

ANA-MARIA

BIBLIOTECA UNIVERSITARĂ

S.C. "AGMUS" a fost distrusă de mafia din interior

UN JAF DE SUTE DE MILIOANE

"În perioada 1990-1993, Societatea Comercială "AGMUS" SA din Iași - fostă IMAMUS - având ca obiect de activitate construcția mașinilor agregat și a mașinilor unelte speciale - a fost jefuită sistematic de mai multe persoane din conducerea societății. Adevărata valoare a prejudiciului cauzat societății nu a fost evaluată nici pînă în prezent, datorită volumului imens al cercetărilor care trebuie efectuate. Pe lîngă ancheta întreprinsă de Parchetul Judecătoriei Iași, concretizată într-un uriaș dosar, însumînd peste 700 de file, în luna mai a anului trecut a fost înființată în cadrul societății o comisie specială pentru verificarea modului în care au fost executate 30 de comenzi. Această comisie continuă să lucreze și astăzi, descoperind noi și noi date despre afacerile murdare ale unui grup de persoane care, profitînd de funcțiile pe care le aveau în cadrul unității, au furat pe parcursul a trei ani cam tot ceea ce se putea fura din societate, de la sute de mii de șuruburi, mii de kilograme de vopsea și diluant, pînă la motoare electrice, contactori electrici, electrocompresoare, carburanți, piese de autoturisme, monitoare TV și multe alte bunuri. *(continuare în pagina 3)*
(Sorin SIMON)

Radu Câmpeanu ține cu dinții de putere

Pseudo-congresul desfășurat sîmbătă la București a hotărît: PNL are doi președinți.
(Amănunte în pagina 4)

LUNI
7 FEBRUARIE
1994
An IV,
Nr. 29 (786)
8 PAGINI - 150 LEI

cotidian de informaţii
Monitorul

Înainte de a anunța Poliția, Salvarea sau Pompierii, sunați la MONITORUL!
Telefon: 17.25.57

Director onorific: AUREL LEON
Redactor șef: DAN RADU

Prețul la carnea de porc a fost liberalizat

■ *chiriile și prețul la gaze vor rămîne neschimbate*

În ședința de vineri, 4 februarie a.c., Guvernul a aprobat o hotărîre prin care vor fi ridicate de sub supraveghere prețurile la o serie de produse. Acestea sînt: produse metalurgice feroase, medicamente de uz veterinar, medicamente de uz uman pentru care se dau compensanții, îngrășăminte chimice, carnea de porc și preparatele din carne, altele decît cele de pasăre. În aceeași Hotărîre Guvernamentală se precizează că nivelul chiriilor pentru locuințele din fondul de stat va rămîne același ca și în prezent. Alt act normativ, adoptat în timpul aceleiași ședințe, precizează că impozitul la gaze se va mări, ca urmare a evoluției ratei de schimb a monedei naționale și a introducerii accizelor la produsele petroliere. Măsura nu va afecta prețul de livrare a gazelor către populație. Tot vineri, a fost aprobat un proiect de lege care cuprinde o reglementare specială pentru anul 1994, referitoare la drepturile persoanelor fizice care dețin acțiuni în temeiul Legii fondului funciar și ale persoanelor ale căror terenuri agricole se află în patrimoniul regiilor autonome cu activitate agricolă, al institutelor și al stațiunilor de cercetare și producție agricolă. S-a propus ca aceste drepturi să revină din dividende acordate în produse sau bani, la un nivel care să nu fie mai mic decît contravaloarea a 600 kg grîu. **(Dan FODOR)**

Pagube enorme aduse economiei naționale de infractori anonimi

Cum se fură curentul electric

■ RENEL trebuie să recupereze contravaloarea a 859.233 kWh consumați fraudulos

Pentru depistarea furturilor de energie electrică, RENEL Iași a efectuat 37.105 controale, depistînd 563 de asemenea cazuri. Ioan Tărăboanță, director tehnic al RENEL, ne-a declarat că regia trebuie să recupereze contravaloarea a 859.233 kwh, ceea ce reprezintă aproximativ 10 milioane lei. De asemenea, au fost înaintate Judecătoriei Iași spre soluționare 15 dosare penale. După cum ne-a precizat directorul Ioan Tărăboanță, modul de furt cel mai des folosit este forțarea capacelor de la contoare și ruperea sigiliilor. De asemenea, se mai utilizează violarea coloanei de distribuție și legarea unui conductor pentru alimentare la priză și inversarea "fazei" cu "nul"-ul în instalația electrică (se anulează firul de nul al beneficiarului de la tabloul general și se folosește un nul străin, cum ar fi o "legătură cu pămîntul" sau un nul vecin).

În mediul rural, foarte multe persoane își racordează gospodăriile la rețeaua electrică fără aviz și contor de înregistrare. Tot pentru furtul de energie electrică, unii consumatori conectează aparate direct la firida de branșare sau găuresc contoarele pentru a le bloca. Cel mai mare furt din ultima perioadă a fost înregistrat la locuința lui Carol Niculăeș, din Hălăucești, Iași, care a desigilat firida de branșare, aducînd regiei un prejudiciu de aproximativ două sute mii lei.

Referitor la modalitățile de sancționare pentru cei care fură energie electrică, inginer Ioan Tărăboanță ne-a precizat: "La constatarea infracțiunii de calculează contravaloarea energiei pe trei ani în urmă, la care se adaugă amenzile respective, ajungîndu-se pînă la deconectare și rezilierea contractului cu beneficiarul. De asemenea, micilor consumatori le este interzisă intervenția la agregatele de măsură (reductor de curent electric și contor), toate cazurile depistate fiind tratate ca furt. Vom intensifica aceste controale, apelînd și la cetățenii cinstiți pentru a ne sesiza eventualele furturi". **(George IGNAT)**

În fotografie, Ioan Tărăboanță, directorul FRE Iași din cadrul RENEL, un om care are de luptat cu mai mulți infractori decît Poliția

GIANI GOGOL
al doilea campion al boxului profesionist ieșean

Brăila (prin telefon de la trimisul nostru special): Ieri, la Sala Polivalentă din Brăila, în cadrul celei mai grandioase Gale de box disputată în România, ieșeanul Giani Gogol (Perla Moldovei Iași), antrenat de binecunoscutul maestru Alec Năstac și asistat în colț de numai puțin celebrul Vasile Cîtea (campion național profesionist la 71 kg), l-a învins la puncte, într-un meci de 10 reprize cu o decizie de 285-280 pe Cristian Zamfir (Metalul Plopeni), reușind să cîștige Centura și titlul național profesionist la categoria 63,5 kg și obținînd o bursă (în lei și mărci germane) evaluată la 850.000 lei. Victoria lui Gogol a fost mult mai concludentă decît au arătat-o arbitrii, cei aproximativ 5000 de spectatori prezenți la show aplaudîndu-l frenetic pe ieșean pe toată durata partidei. După Vasile Cîtea, Giani Gogol este al doilea campion național al boxului profesionist ieșean. Palmaresul lui Giani ca profesionist arată acum astfel: 8 partide, 7 victorii și un meci terminat nedecis, deci Giani rămîne neînvins în cariera sa profesionistă!

Iată cîteva declarații luate la cald după terminarea partidei:

■ **GIANI GOGOL (noul campion): "A fost o partidă dificilă, Zamfir fiind un boxer cu mișcări surprinzătoare în ring. Atuul meu l-a constituit directa de dreapta, peste stînga adversarului. Oricînd sînt dispus să-i acord revanșa lui Zamfir".**

■ **VASILE CÂTEA: "A fost greu, am avut emoții mult mai mari decît cele pe care le-am avut cînd devenisem campion. Am fost alături de Giani cu tot sufletul și victoria lui este superbă, chiar dacă nu a prins cea mai bună zi!"**

■ **ALEC NĂSTAC (fostă glorie a boxului românesc, la acest meci antrenorul lui Giani): "Sînt extraordinar de fericit. A fost o partidă echilibrată, victoria lui Gogol fiind obținută după o luptă dură. Giani a trecut și prin momente dificile, pe care le-a depășit prin putere de luptă și voință. Pentru el, greul de abia începe pentru că mulți rîvnesc la centura pe care o deține Giani!"** *(Alte amănunte . în pag.8.)*
(Leonard CĂNĂNĂU)

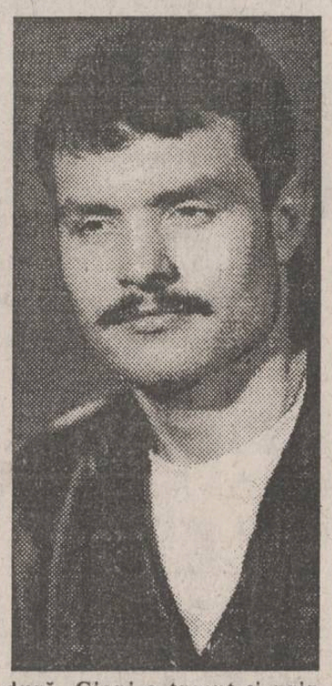

A scăzut numărul avorturilor

■ *de la un milion de avorturi, în 1990, s-a ajuns la 600.000 anul trecut*

Ministerul Sănătății deține date statistice care arată o scădere importantă a numărului de avorturi în România. Astfel, de la circa un milion de întreruperi de sarcină, cîte s-au înregistrat în 1990 - an în care țara noastră a fost declarată drept "lider mondial" în această privință - numărul acestora a scăzut cu 400.000 pînă la sfîrșitul anului 1993. Aceeași tendință s-a înregistrat și în județul Iași. De la 16754 avorturi consemnate în primul semestru al anului 1992, s-a constatat că numărul lor a scăzut în 1993, comparativ cu perioada similară a anului anterior, la 14.513 avorturi. Acest fenomen se explică prin creșterea numărului de informații, în rîndul populației, legate de educația sexuală și contraceptivă. **(Mihaela CĂNĂNĂU)**

Record european stabilit de o ieșeancă

În cadrul unui concurs atletic indoor desfășurat la București și dotat cu "Grand Prix Coleus", sportiva ieșeană Gabriela Mihalcea a stabilit un nou record european la săritura cu prăjina, realizînd 3,96 m. Vechiul record aparținea atletei germane Nicole Rieger, cu 3,95 m. Se așteaptă din partea Federației Internaționale de Atletism (IAAF) omologarea acestei performanțe. Recordul mondial (4,05 m) aparține atletei chineze Sun. În același concurs, în proba de 800 m, Ella Kovacs a stabilit cea mai bună performanță a sezonului cu timpul de 1:59,43. **(G. I. NICOLAE)**

CULTIVATORI DE TUTUN

FABRICA DE ŢIGARETE IAŞI
vă anunță că în prezent au crescut prețurile la **tutunul contractat:**

- preț vechi - 1.100 lei/kg
- preț NOU - 2.000 lei/kg

Relații suplimentare la telefon: 098/146510 - int. 23.

Învățămîntul superior va fi modificat radical

■ *de anul viitor va apărea ciclul de învățămînt superior de studii aprofundate*

Conform ultimului proiect al legii învățămîntului, învățămîntul superior în România are caracter deschis și este organizat în trei cicluri: a) învățămînt superior de scurtă și lungă durată; b) învățămînt superior de studii aprofundate; c) învățămînt postuniversitar. Învățămîntul superior de studii aprofundate, echivalentul masters-ului din universitățile occidentale, va constitui doi-trei ani de studii de specializare, care va urma învățămîntului de lungă durată. Admiterea pentru studiile de aprofundare se face prin concurs, cifra de școlarizare și rețeaua învățămîntului de studii aprofundate aprobîndu-se de Ministerul Învățămîntului. Studiile aprofundate se încheie cu o dizertație, iar absolvenții vor primi diplome de studii aprofundate care le conferă dreptul de a ocupa cu prioritate posturi în învățămîntul superior și în cercetare. După cum a declarat Ioan Hîrjoabă, secretar de stat la Ministerul Învățămîntului, învățămîntul de studii aprofundate va fi introdus începînd cu anul universitar 1994-1995, acolo unde este posibil, chiar dacă pînă atunci nu va intra în vigoare legea învățămîntului. **(Cristina LECA)**

Computerland Center Iaşi
Inaugurează
Radio Paging Elicom

Societatea noastră are plăcerea să vă ofere serviciile unui sistem de RADIO-PAGING, rèalizat cu echipamente MOTOROLA de cea mai bună calitate, indispensabil pentru buna desfășurare a activității societății dvs.

Sistemul de RADIO-PAGING asigură recepționarea mesajelor destinate unor persoane localizate într-o anumită arie geografică - zonă urbană.

Raza de acțiune a stației de emisie centrală (dispeceratul COMPUTERLAND) este garantată la mai mult de 10 km în afara orașului Iași, iar dispeceratul ELICOM BUCUREŞTI acoperă municipiul București și împrejurimile.

Orice persoană dinamică și cu multiple deplasări pe raza municipiilor Iași și București și în împrejurimi și care, prin specificul activității sale, poate avea prejudicii prin nerecepționarea unor mesaje - importante este bine să devină posesoarea unui pager.

Relații, la sediul societății din Piața Unirii nr.11, tel. 113317; 116584

Cum a furat Geanina Lupu aproape 19 milioane lei

Geanina Lupu, fostă salariată a Băncii Comerciale Române, Sucursala Iaşi, a fost arestată preventiv pe 5 ianuarie a.c., sub învinuirea de a fi sustras - prin operaţiuni bancare fictive - suma totală de 18.713.350 lei. În momentul arestării, Geanina Lupu avea funcţia de referent în cadrul Serviciului conturi al B.C.R. Iaşi. Ieri, a fost definitivat dosarul de urmărire penală, pe baza căruia Geanina Lupu a fost trimisă în judecată pentru săvîrşirea infracţiunilor de înşelăciune, fals intelectual, uz de fals şi distrugere de înscrisuri. Sîntem în măsură să vă prezentăm noi amănunte în legătură cu acest caz, unic la Iaşi pentru faptul că prejudiciul s-a produs în interiorul unei bănci renumite, ca şi prin mărimea sumei sustrase.

Încă din primăvara anului 1993, patronii firmelor "Angelina Albatros" S.R.L. şi "Răzvan & Carmen" S.R.L. îşi depuneau sumele provenite din vînzările zilnice în conturile deschise la B.C.R., prin intermediul Geaninei Lupu. Era ceea ce se cheamă la români o "relaţie", care îi ajuta pe respectivii patroni să ocolească circuitul birocratic greoi al acestui gen de depuneri.

■ Sumele treceau dintr-un cont în altul pe trasee ocolite, ca să li se piardă urma

În ziua de 29 iunie 1992, cele două firme i-au încredinţat Geaninei Lupu suma de 1.401.000 lei, cu scopul arătat mai sus. Funcţionara, în loc să-i depună în conturile respective, i-a pus în buzunarul propriu. Apoi, pentru ca prejudiciul să nu fie observat, ea a virat - din contul societăţii cu capital de stat "Moldexim" S.A. - suma de 1.401.000 lei în conturile celor două societăţi private păgubite. Viramentul nu s-a făcut direct, dintr-un cont în altul. Suma a trecut prin alte trei conturi ale unor societăţi cu capital de stat, astfel încît escrocheria să fie cît mai greu de dibuit. Pentru toate aceste operaţiuni fictive, Geanina Lupu a întocmit note contabile false, pe care nu le-a mai arătat, ca de obicei, şefului Serviciului Conturi şi nici şefului de tură. Funcţionara a prezentat documentele false direct informaticianului băncii, care le-a înregistrat în memoria electronică a sistemului de calcul. Şi pentru ca nici informaticianul să nu sesizeze falsul, Geanina Lupu i le-a dus spre sfîrşitul programului, cînd fluxul de informaţii înregistrat în reţeaua de computere este, îndeobşte, foarte mare.

Prin acest mecanism ingenios, operaţiunile fictive între diversele conturi administrate de Geanina Lupu apăreau, în arhiva de date a băncii, drept reale. Astfel, în perioada iunie-decembrie 1993, funcţionara pusă pe căpătuială a sustras, din conturile unor societăţi ieşene, suma de 18.713.350 lei. Banii lichizi i-a primit de la patronii firmelor "Angelina Albatros" S.R.L. şi "Răzvan & Carmen" S.R.L., în conturile acestora plasînd, cu ajutorul notelor contabile false şi a unor extrase de cont falsificate, sume similare din conturile societăţilor cu capital de stat. Ulterior desfăşurării operaţiunilor fictive, Geanina Lupu a distrus documentele false de care se folosise, pentru ca escrocheria să aibă o acoperire sigură. În decembrie 1993, însă, un inspector al băncii a descoperit "canalul" scurgerii celor 18,7 milioane în buzunarul Geaninei Lupu. Ca urmare a sesizării pe care a primit-o, conducerea Băncii Comerciale Române - Sucursala Iaşi - a anunţat Poliţia.

■ Procuratura a pus sechestru pe bunurile familiei Lupu

În cursul urmăririi penale, Geanina Lupu a recunoscut subtilizarea banilor din buzunarul statului. Cea mai mare parte a sumei sustrase a fost folosită pentru lichidarea unor datorii pe care Geanina Lupu şi soţul său le făcuseră în cursul anilor '92-'93. Ei împrumutaseră sume mari de bani, în lei şi în valută, de la diverse bănci şi de la cămătarii ce fac oferte la rubricile de mică publicitate ale ziarelor locale. Dobînzile fiind piperate - 50% sau 60% din valoarea împrumuturilor - soţii Lupu n-au găsit altă soluţie de a înapoia banii respectivi decît uşurînd substanţial conturile unor firme.

Pînă în prezent, din totalul sumei furate au fost recuperaţi doar 2.260.000 lei. Pentru restul pînă la 18,7 milioane, a fost pus sechestru pe bunurile familiei Lupu: un autoturism Dacia 1310 TLX (achiziţionat în 1993!), o bibliotecă Rodica (din iulie 1991), o canapea şi două fotolii (iunie 1993), o combină muzicală Levis (august 1991), un congelator Arctic (august 1991), un aparat video Kansai (noiembrie 1991) şi un televizor Elcrom fără factură. **(Valentin GHEORGHIŢĂ)**

O escrocherie a fost stopată

■ Primăria a reuşit să recupereze astfel şase apartamente

Victor Pogor, preşedintele Asociaţiei pacienţilor dializaţi din Iaşi, a pierdut procesul deschis împotriva Primăriei, în cadrul căruia a revendicat nu mai puţin de nouă apartamente.

Reamintim că în luna februarie a anului trecut, Victor Pogor a obţinut de la Comisia pentru repartizarea locuinţelor din cadrul Primăriei Iaşi, un număr de nouă repartiţii pentru locuinţe, în numele Asociaţiei pacienţilor dializaţi. Conform deciziei comisiei, apartamentele respective urmau a fi repartizate ulterior unor bolnavi din această asociaţie. După ce s-a văzut în posesia repartiţiilor, Victor Pogor a distribuit apartamentele respective după bunul său plac. Astfel, în loc să ajungă în posesia unor bolnavi dializaţi, cele nouă apartamente au fost distribuite unor cadre medicale. În urma sesizărilor făcute de R.A. "Locuinţa", Primăria Iaşi a anulat repartiţiile şi a acţionat în judecată Asociaţia pacienţilor dializaţi, pentru rezilierea contractelor. S-a reuşit astfel recuperarea a şase apartamente, ce urmează a fi distribuite din nou către Primăria Iaşi. **(Cristian DUNAR)**

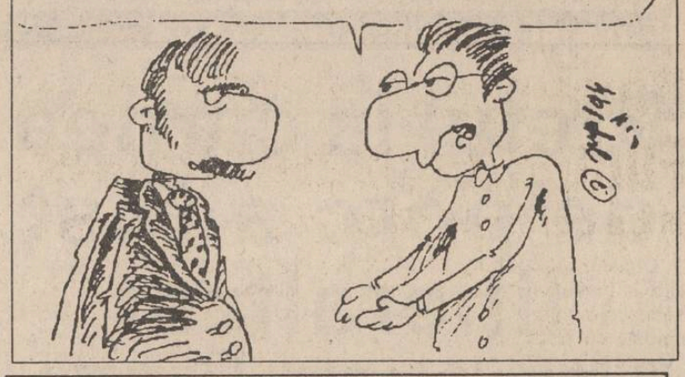

Un bolnav a sărit cu cuţitul la o asistentă medicală

■ pacientul nu a vrut să i se facă o injecţie cu ser antitetanic

Foarte mulţi cetăţeni, care, din diferite motive, ajung pe un pat de spital, devin pacienţi ascultători, dispuşi să accepte tratamentul medical, oricît ar fi acesta de neplăcut sau dureros. Există însă şi excepţii cînd bolnavii nu numai că refuză tratamentul, dar devin şi agresivi faţă de personalul medico-sanitar. Astfel, în urmă cu cîteva zile, A.D. din Iaşi, internat de urgenţă în Spitalul "Sf. Treime", a ameninţat cu cuţitul o asistentă. Deoarece individul prezenta multiple plăgi faciale provocate - după cum singur a declarat - cu un obiect din metal, asistenta de serviciu a vrut să-i facă o injecţie cu ser antitetanic. Speriat de perspectiva unei înţepături pe care, probabil, nici n-ar fi simţit-o din cauza alcoolului consumat anterior, A.D. a refuzat vehement injecţia. Pentru că femeia a insistat să-şi facă datoria, "pacientul" a scos un cuţit şi sub ameninţare a convins-o să renunţe.

O situaţie oarecum similară a avut loc la secţia Dializă a Spitalului "Parhon". I.R., un pacient în vîrstă de 42 ani, grav bolnav de rinichi, trebuia dializat. Manevrele medicale care se execută în timpul unei dialize sînt, într-adevăr, neplăcute, pacientul imobilizat la pat trebuind să stea cîteva ore cu acul de la liniile dializoare înfipt în vena carotidă. Numai că pe I.R. acul îl ţinea într-o poziţie incomodă în care omul nu putea să adoarmă, aşa că şi l-a scos singur.

La cîtva timp a fost descoperit de personalul medical al secţiei. Aceştia au constatat stupefiaţi că, pacientul dormea fericit în timp ce acul, care costă circa 30 dolari nu mai putea fi folosit, deoarece era de unică folosinţă. **(Mihaela CĂNĂNĂU)**

Ultimele amenzi ale Gărzii Financiare

■ unui cetăţean i-au fost confiscate 411 perechi de pantofi pentru că nu avea autorizaţie de vînzare

Societatea comercială "Intex" SRL Iaşi, cu sediul în str. Vasile Lupu nr. 85, a fost amendată cu suma de 200.000 lei. Sancţiunea a fost aplicată ca urmare a faptului că nu a fost întocmită evidenţa obligaţiilor de plată pe furnizori; nu s-a înregistrat în evidenţa contabilă suma de 177.032 lei, reprezentînd contravaloarea unui lot de marfă aprovizionată; nu a fost depusă în termen legal darea de seamă privind calculul, reţinerea şi virarea la buget a impozitului pe salarii. De asemenea, administratorul societăţii a fost obligat să vireze la buget penalităţi de întîrziere în valoare de 78.000 lei pentru neachitarea în termenele legale a obligaţiilor fiscale.

Garda Financiară a amendat cu 60.000 lei pe Stamati Eugen, domiciliat în Str. Vasile Lupu, pentru efectuarea de acte de comerţ fără autorizaţie legală. În plus, acestuia i-au fost confiscate şi 411 perechi de încălţăminte.

Aceeaşi amendă de 60.000 lei a fost aplicată şi administratorei SC "Enigmas" SRL din localitatea Dumbrava, comuna Ciurea, care a fost depistată comercializînd produse care nu erau prevăzute în obiectul de activitate al societăţii. De asemenea, produsele în cauză au fost confiscate. **(Mihaela BREZEANU)**

Primăria pierde procese în care are evidentă dreptate

■ acest lucru se datorează faptului că Primăria are numai patru jurişti care trebuie să se ocupe de 3550 de procese

La ora actuală, Primăria Iaşi este implicată în nu mai puţin de 3550 de procese. Dintre ele, cea mai mare parte o reprezintă problemele de fond funciar, apărute imediat după promulgarea Legii 18. Conform declaraţiilor oferite de Lenuţa Milatinovici, juristă în cadrul Primăriei Iaşi, pentru cele 3550 dosare aflate pe rol la Judecătorie, Primăria dispune doar de patru jurişti. Datorită numărului foarte mare de dosare ce ar trebui studiate de fiecare din respectivii jurişti (revin cam 900 dosare fiecăruia), Primăria nu poate fi reprezentată la multe procese Datorită neprezentării, Primăria Iaşi pierde din ce în ce mai multe procese, chiar şi dintre cele în care are evidentă dreptate. **(Cristian DUNAR)**

Lenuţa Milatinovici, şefa Oficiului Juridic din Primărie

36 de accidente

În perioada 1 - 31 ianuarie a.c., regia ieşeană de transport local a înregistrat 36 de evenimente rutiere.

După cum ne-a declarat Cezar Petrescu, şeful serviciului exploatare al RATC, s-au înregistrat şase accidente soldate cu victime, din care un singur caz este mai grav. De asemenea, nu s-a înregistrat nici un deces în aceste accidente. Din totalul de 36 evenimente, opt accidente s-au produs din vina salariaţilor RATC, 26 din vina participanţilor la trafic şi două din culpă comună. Cele mai multe evenimente se datorează neacordării priorităţii la tramvaie". **(George IGNAT)**

ORAŞUL PE O COLOANĂ

■ Modificări în componenţa Comisiei pentru repartizarea locuinţelor

În curînd urmează a fi schimbată componenţa Comisiei pentru repartizarea locuinţelor din cadrul Primăriei Iaşi. La ultima şedinţă a comisiei, desfăşurată joi, 3 februarie, confederaţia sindicală CNSLR "Frăţia" a propus primarului Constantin Simirad modificarea numărului de membri ce intră în componenţa comisiei. Reamintim că, actualmente, Comisia pentru repartizarea locuinţelor este compusă din reprezentanţi ai principalelor uniuni sindicale din Iaşi, precum şi din reprezentanţi ai Primăriei. Invocînd faptul că în componenţa comisiei nu se reflectă corect numărul de sindicalişti din fiecar uniune sindicală, CNSLR "Frăţia" a propus ca în cadrul comisiei, fiecare confederaţie sindicală să fie reprezentantă de cîte un membru, pentru 10.000 de sindicalişti cotizanţi. Se prevăd astfel schimbări importante în cadrul comisiei. Singura problemă este că schimbările survin cam tîrziu, deoarece locuinţele disponibile din oraşul Iaşi s-au epuizat practic. **(Cristian DUNAR)**

■ Premii ridicole la un concurs al nevăzătorilor

Sîmbătă, 5 februarie 1994, la sediul filialei Iaşi a Asociaţiei Nevăzătorilor a avut loc un concurs omagial, organizat cu ocazia aniversării a patruzeci de ani de la prima apariţie a revistei Braille, a nevăzătorilor, "Litera noastră". Este curios faptul că, deşi gradul de dificultate a întrebărilor fulger adresate celor patru participanţi a fost destul de ridicat, cîştigătorii au fost răsplătiţi cu sume infime, ocupantul locului întîi, N. Gărvăneanu, primind un premiu de doar 1600 lei. În legătură cu aceasta, Virgil Iordache, preşedintele Asociaţiei a declarat: "Sîntem asociaţie guvernamentală, iar fondul de premii pe care l-am primit pentru acest concurs a fost de 4800 lei. La următoarele activităţi pe care intenţionăm să le organizăm, vom încerca să atragem sponsori, dar pînă în prezent nu s-a oferit nimeni". **(L. GOGĂLNICEANU)**

■ Se aşteaptă demisia directorului Administraţiei Taberelor

În urmă cu cîteva zile, Mihai Stătescu, directorul Administraţiei Taberelor Iaşi, a prezentat în faţa conducerii Inspectoratului Şcolar Judeţean Iaşi un proiect de program al Administraţiei Taberelor, pentru lunile următoare. Inspectorul general al I.S.J. Iaşi, Rodica Luca, ne-a precizat că proiectul respectiv a fost necorespunzător, astfel încît directorul Administraţiei Taberelor are în faţă două alternative: să alcătuiască rapid un proiect bun, ori să-şi prezinte demisia. Avînd în vedere neregulile semnalate anul trecut în actualitatea Administraţiei Taberelor, inspectorul general a lăsat să se înţeleagă că ar fi de preferat a doua alternativă. **(Dan FODOR)**

■ Subvenţii pentru RATC

În anul 1994, elevii, studenţii şi pensionarii vor putea beneficia în continuare de reduceri cu 50% a tarifelor la abonamentele pentru transportul urban de călători. Pentru aceasta, RATC Iaşi a primit, prin Hotărîrea Consiliului Municipal din 31 ianuarie 1994, aproximativ 3 miliarde lei, transferaţi din bugetul de stat ca subvenţie. Suma alocată va fi utilizată pentru acoperirea cheltuielilor materiale de funcţionare şi exploatare. **(George IGNAT)**

Societatea Comercială BERE "ZIMBRU" S.A. Iaşi

informează toţi beneficiarii că, între 14 februarie - 15 martie 1994, livrează numai bere îmbuteliată la sticle de 0,5 litri.

Societatea nu primeşte sticle de 1 litru, în această perioadă linia fiind în reparaţie.

Regăsiţi plăcerea de a găti!

prin

S.C. MOLDOLUX CĂMIN S.R.L.

Str. Bucium 25 (vis a vis de Fabrica de Mobilă), fax 127432, orar zilnic 9-17, tel. 13.78.07

S.C. "SURSA MOLDOVEI" S.A. aduce la cunoştinţa celor interesaţi că începînd din 01.02.1994 se deschide

Casa de Licitaţie

ce va funcţiona cu următoarele ringuri:

- Produse standardizate (materii prime, produse alimentare, ţigări);
- Imobile, terenuri şi autoturisme;
- Valori: opere de artă, timbre, bijuterii, antichităţi, mobilă.

Deţinătorii unor astfel de bunuri pot obţine cîştiguri nelimitate!

Nu pierdeţi ocazia!

Pentru ofertanţi toate serviciile sînt gratuite!

Aşteptăm ofertele Dumneavoastră la sediul nostru din Iaşi, Calea Chişinăului 17, telefax: 127118, 127114, zilnic între orele 8.00-16.00.

S.C. "SURSA MOLDOVEI" S.A. anunţă agenţii economici interesaţi că, începînd cu 15.03.1994, va deschide

PRIMUL GRUP BURSIER DIN MOLDOVA

Tranzacţiile se vor efectua prin brokeri autorizaţi

GRUPUL BURSIER ESTE CONECTAT LA:
BURSA MARITIMĂ CONSTANŢA
BURSA ROMÂNĂ DE MĂRFURI
BURSA UNIVERSALĂ BRAŞOV

Relaţii: telefon 098/127118, 127114.

S.C. AGMUS a fost distrusă de mafia din interior

Un jaf de sute de milioane

(continuare din pagina 1)

Săptămîna aceasta se va desfășura un nou termen în "procesul Agmus". În fața instanței vor apărea în calitate de inculpați, principalii autori ai jafului de proporții comis la această societate comercială. Acest grup de persoane și-a constituit propria filieră de sustragere a materialelor și a acționat fără nici un fel de scrupule. La data de 19 iulie 1989, în cadrul societății a fost lansată comanda nr. 55804 - linie de cojit bare - 4 bucăți, comandă de export pentru Uniunea Sovietică. Necesarul de material pentru executarea acestei comenzi a fost stabilit conform tehnologiei inițiale, iar pentru consumurile efective de materiale s-a luat în calcul situația bonurilor de consum, centralizate prin calculator. Aceste bonuri au stat la baza înregistrării lunare ale consumurilor de materiale. În perioada 1990-1992, sub pretextul că partenerul sovietic a solicitat unele modificări constructive la linia respectivă, directorul comercial al societății "Agmus", Toader Mihăilă, împreună cu Alexandru Creangă - șeful secției montaj, Ionel Mocanu - șeful secției mecanică ușoară, Mihai Blaga - dispecer de produse și Constantin Bobleancă - șeful serviciului de aprovizionare au sustras materiale din cadrul societății, furturile fiind acoperite prin emiterea unor bonuri de consum de materiale fictive. Pentru a putea ridica produsele respective, inginerul Blaga emitea aceste bonuri, care ajungeau la inginerul Alexandru Creangă sau adjunctul său Adrian Neagu. Aceștia aprobau bonurile fictive și își însușeau materialele care erau consemnate în aceste acte. Toate aceste bonuri erau făcute, după ce, în prealabil se întocmea o notă internă care cuprindea o listă cu toate materialele ce trebuiau furate. Astfel, pe poarta fabricii ieșeau mii de rulmenți, vopsea, diluant, tablă, chit, cornier etc.

Numai din cantitatea materialelor eliberate pe comanda 55804, s-a stabilit că au fost scoase ilegal și sustrase materiale în valoare de peste 7 milioane lei.

Aceasta este valoarea prejudiciului stabilit de organele de cercetare penală, pentru că în realitate pagubele, cauzate unității prin sustragerea materialelor din unitate și întocmirea unor bonuri de manoperă fictive, sînt mult mai mari. Astfel, în momentul în care comisia specială de anchetă constituită în cadrul societății a definitivat cercetările pe comanda 55804, iar dosarul a fost înaintat Poliției, această comisie a apreciat că pagubele aduse unității, numai pe această comandă, depășesc suma de o sută milioane de lei. **În numărul nostru de mîine vom prezenta noi dezvăluiri despre hoțiile de la "Agmus".**

După un ordin al Ministerului Agriculturii și Alimentației

BOTOȘANI orașul fără carne

Condiții specifice locale au făcut ca aplicarea ordinului 79 din 5 ianuarie 1991 al M.A.A. să fie întîrziată cu doi ani. Acest ordin prevede că din motive sanitar-veterinare, toate sacrificările de animale, destinate comercializării să se facă în abatoare autorizate. Aplicarea ordinului a dus la un grav dezechilibru în aprovizionarea cu carne a populației creînd o stare de nemulțumire generală. Datorită sumelor pretinse în abatoare pentru sacrificare, între 15-20 mii lei pentru animal, cît și costului transportului și înregistrării stricte a cantității de carne în vederea impozitării, comercianții particulari care aprovizionau piața în proporție de 90% refuză s-o mai facă. Mai mult decît atît, Poliția a declanșat o acțiune amplă de vînătoare a celor care se ocupau cu cumpărarea animalelor vii, sacrificarea lor și vinderea cărnii, acuzîndu-i de speculă. Acești samsari erau în mare majoritate lucrători ai abatorului de stat, măcelari deveniți șomeri prin restructurarea activității. Lipsa cărnii pe piață a dus la o adevărată explozie a prețului acesteia, cît și la apariția vînzărilor clandestine, la colțul străzii. Ordinul 79/1991 s-a întors ca un bumerang împotriva sănătății populației. Unul din responsabilii halei din Botoșani ne-a declarat: "Așteptăm reintroducerea mercurialului și totul va fi ca înainte". Menționăm că circulă zvonuri tot mai insistente privind introducerea obligatorie a mercurialului ca atribuție a Camerei de Comerț locale. **(Val GURALIUC)**

Două procese împotriva Fundației pentru Tineret

■ *se cer importante daune materiale*

Constantin Chiriac, director al SC "Iuventus" SA, și Veronel Tătaru, director al SC BTT SA, ambele cu sediul în complexul "Orizont", intenționează să deschidă fiecare cîte o acțiune juridică împotriva Fundației pentru Tineret Iași.

Constantin Chiriac ne-a declarat, în cursul zilei de ieri, că i-a fost înmînată o așa-numită decizie (nr. 174/4 februarie 1994) prin care Fundația pentru Tineret îi anulează orice putere de decizie cu privire la gestionarea și administrarea Casei de Cultură, Știință și Tehnică pentru Tineret (respectiv complexul "Orizont"), pe motivul că societatea "Iuventus" ar fi desființată. Întrucît Constantin Chiriac a refuzat propunerea de a rămîne pe post de director al așa-zisei Agenții Economice Iuventus (înființată de Fundație), în respectiva decizie se face precizarea că "i se eliberează acest act ca o dovadă a absolvirii acestuia de orice răspundere și responsabilitate începînd cu data emiterii deciziei".

Veronel Tătaru, director al S.C. B.T.T. S.A.

Decizia emisă este semnată de Ioan Leonte și Florin Slabu, din conducerea Fundației. Este curios faptul că acest act nu este contrasemnat de Mihail Vlasov, în calitatea sa de împuternicit juridic cu delegație, din partea Fundației.

Constantin Chiriac a precizat că va contesta, pe cale judecătorească, respectiva decizie, considerînd-o ilegală și abuzivă.

Într-o situație financiară critică se află de cîteva zile SC BTT SA, ale cărei uși au fost sudate, de către membrii Fundației, accesul personalului în sediu fiind interzis în acest fel.

Constantin Chiriac, director al S.C. IUVENTUS S.A.

Veronel Tătaru, directorul Agenției BTT, ne-a declarat că va acționa în judecată Fundația pentru Tineret, în vederea recuperării tuturor pagubelor estimate la circa 15.000 lei pentru fiecare zi lucrătoare. Directorul Agenției BTT susține că, într-o discuție avută cu Ioan Leonte, președintele Fundației, acesta a declarat că avocatul Mihail Vlasov a promis membrilor Fundației că va plăti toate aceste pagube, oricît de mari ar fi.

În legătură cu procesul de radiere a SC Iuventus SA din Registrul Comerțului, solicitată pentru Fundația pentru Tineret, am aflat că acțiunea a fost amînată de completul de judecată pentru data de 24 februarie a.c. Motivul amînării l-a constituit incorecta precizare a acțiunii introduse de Fundație. **(Violeta CALINCIUC)**

Doi țigani minori, slăbănogi, sînt supranumiți

Tîlharii din Podu Iloaiei

■ *unul din ei are 15 ani și este elev în clasa a treia*

Marian Luca (12 ani) și Vasile Niță (15 ani), din Podu Iloaiei, au fost reținuți, săptămîna trecută, de Poliția TF Iași. Ei au fost prinși de către polițiști în timp ce alergau pe peron cu o geantă furată de la o femeie ce se afla în gară. Cei doi infractori, mici de înălțime, slăbănogi și tuciurii, au smuls geanta din mîinile femeii. Ea a început să strige neputincioasă, deoarece nu putea alerga după ei, avînd un copil mic în brațe.

Marian Luca, provenit dintr-o familie cu șapte copii, în care nimeni nu lucrează, a dat vina pe Vasile Niță, pe care l-a acuzat în fața organelor de poliție că a fost principalul autor al tîlhăriei. El și-a manifestat dezamăgirea că în geantă nu se aflau decît "o carte și un material".

Vasile Niță este cel mai mare fiu dintr-o familie cu patru copii. Deși are 15 ani, el nu a făcut decît două clase primare, deoarece în clasa a treia a rămas repetent cinci ani la rînd. Tatăl său a afirmat, la ancheta care a urmat, că Vasile era mai mult plecat de acasă. Copilul prezintă o cicatrice în zona feței, de care tatăl său nu știe nimic. După această ultimă ispravă, probabil că organele judiciare îi vor trimite la o școală de reeducare, deoarece s-a constatat că infracțiunile lor devin din ce în ce mai violente. Sub pretextul că vînd semințe în gară, cei doi au tîlhărit mai multe persoane, în ultimul timp. **(Silviu LABEȘ)**

Restructurări în industria minieră

■ *Guvernul consideră că acest domeniu economic trebuie dezvoltat cu prioritate*

Guvernul a pus în discuție, în ședința săptămînală de vineri, 4 februarie, strategia de restructurare a unor sectoare de maximă importanță pentru economia românească. Pentru început, au fost prezentate și analizate strategiile de dezvoltare-restructurare a industriei miniere și geologiei, precum și a industriei de prelucrare a petrolului.

În ceea ce privește primele două sectoare de activitate luate în discuție, geologia și mineritul, programul de restructurare a acestora a fost conceput pe baza unei analize amănunțite a situației actuale a zăcămintelor, a structurii în care funcționează agenții economici din aceste ramuri, piața internă a substanțelor minerale utile și resursele umane existente în bazinele de explorare. Analiza a avut în vedere prognozele pe termen scurt și mediu în evoluția pieței mineralelor în țară și pe plan mondial, precum și programul național de restructurare și privatizare pus la punct de către guvern.

Obiectivele majore care vizează activitatea de geologie și minerit au fost delimitate în două categorii: pentru un interval scurt de timp și pentru termen mediu și lung. Referitor la prima categorie, secretarii de stat care coordonează departamentele de resort din Ministerul Industriilor au precizat că există deja subprograme concepute pentru unu-doi ani. Acestea au fost elaborate pe baza propunerilor agenților economici din ramurile respective. Conform precizărilor oferite prin comunicatul remis presei după ședință, primul ministru Nicolae Văcăroiu a afirmat că România nu poate renunța la industria minieră, ci trebuie dezvoltat cu prioritate acest domeniu vital pentru economia țării.

În cadrul discuțiilor au fost făcute propuneri și pentru strategia de restructurare a industriei de prelucrare a țițeiului, industrie considerată a fi de mare interes pentru investitorii străini. Propunerile s-au referit la posibilitățile de susținere financiară, folosirea potențialului uman, protecția mediului, cercetare ș.a. Toate sugestiile și observațiile formulate de miniștri vor fi analizate de specialiști, care vor completa studiile existente și vor prezenta ulterior măsurile de punere în practică. **(Mihaela BREZEANU)**

Un individ a furat acoperișul saivanului din Răducăneni

■ *paguba se ridică la un sfert de milion de lei*

Un infractor periculos, Mardare C. (36 de ani), din comuna Răducăneni (Iași), a fost arestat preventiv, deoarece și-a însușit 35 de foi de azbociment în valoare de 240.000 lei, de la fostul CAP din comună.

În prezent, cazul se află în cercetarea Poliției. Mardare C. a mai făcut închisoare pentru infracțiunile de ucidere din culpă și furt din avutul obștesc. Furtul pe care l-a comis în luna noiembrie a anului trecut s-a produs ca urmare a desființării CAP, fapt care a lăsat la îndemîna tuturor patrimoniul acestuia.

Inculpatul și-a exprimat nemulțumirea în fața medicilor Comisiei de Expertiză Psihiatrică, deoarece, în opinia lui, s-a exagerat cu mult valoarea plăcilor de azbociment pe care le-a sustras. El nici nu recunoaște că le-a furat, ci pur și simplu afirmă că le-a luat de pe saivanele fostului CAP, așa cum le putea lua oricine ar fi avut nevoie de ele.

Mardare C. a mărturisit medicilor că a fost afectat și de faptul că soția lui, cu care are trei copii, l-a părăsit în urmă cu patru luni, pentru un băiat de-al nașului său. În acest context, plăcile de azbociment aveau menirea să-l mai consoleze în lipsa soției. **(S.L.)**

Panică în rîndul bancherilor

Băncile comerciale vor fi sancționate

Recent, Consiliul de administrație al Băncii Naționale a României a luat o decizie cu scopul de a obliga Băncile comerciale să nu mai întîrzie exagerat plățile clienților. Astfel, sumele pentru efectuarea unor plăți între clienții băncilor, cuprinse la poziția "sume în tranzit", nu vor mai trebui să depășească cinci la sută din resursele băncilor. Dacă suma este cuprinsă între 5 și 10 la sută din aceste resurse, Banca Națională blochează jumătate din sumă iar peste 10 la sută blochează toată suma.

Această măsură a fost adoptată deoarece în ultimul timp sumele în cauză atingeau valori impresionante din resursele băncilor comerciale, ajungînd uneori la peste 25 la sută. Practica respectivă permitea acestor bănci să beneficieze temporar de sume mari de bani, pentru care nu ofereau nici o dobîndă. În plus, durata mare de timp în care se efectuau plățile era una din cauzele generatoare ale blocajului financiar.

Noua măsură adoptată de Banca Națională a României poate fi pusă în practică datorită faptului că băncile comerciale au contul curent la B.N.R. Surse ale Băncii Comerciale Române au făcut precizarea că, în noile condiții, ar putea fi blocate sume de bani către B.N.R., fără ca banca comercială să fie vinovată. Întîrzierea s-ar datora perioadei mari de timp cu care Poșta română satisface comenzile clienților. **(Alin TOCAN)**

Producția pentru export la Nicolina SA este în pericol

Principala dificultate cu care se confruntă, la acest început de an, SC Nicolina, dificultate care se repercutează direct asupra producției, este aritmicitatea aprovizionării cu materii prime. Una dintre cele mai grave consecințe care pot surveni ca urmare a lipsei de continuitate în aprovizionarea cu materii prime a întreprinderii este punerea în pericol a onorării comenzilor pentru export.

După cum a subliniat Doru Alexandrescu, președintele Uniunii Sindicatelor "Nicolina", problemele legate de aprovizionare se datorează în principal faptului că o parte dintre vechii furnizori nu mai fabrică produsele necesare societății ieșene (tablă, repere, subansamble, ș.a.). Pe de altă parte, unii furnizori și-au reluat activitatea după sărbătorile de iarnă, de abia de cîteva zile.

În opinia d-lui Doru Alexandrescu, situația este cu atît mai neplăcută, cu cît, la ora actuală, SC Nicolina dispune, spre deosebire de anul trecut, de un număr important de comenzi, care riscă în acest fel să nu fie realizate în conformitate cu contractele încheiate. **(Mihaela BREZEANU)**

La mare preț

Ceasurile de epocă din Iași

Ion Cristea, restaurator-metale în cadrul Laboratorului Zonal de Restaurare aparținînd Complexului Muzeal "Moldova" Iași, este un pasionat al mecanicii fine și unul din puținii specialiști din țară în domeniul restaurării ceasurilor. În această calitate, ne-a declarat că este indignat de modul cum, în România, soluțiile tehnice oferite de mecanismele ceasurilor de epocă, aflate în țară, pe care le consideră ca o sinteză a inteligenței tehnice omenești, sînt ignorate sau tratate superficial. Profitînd de aceasta, cît și de sistemul legislativ destul de inoperant în acest domeniu, ofertanții din vest, în special japonezii, cumpără de la particulari, la prețuri derizorii, astfel de ceasuri în care găsesc, gratis, soluții tehnice în rezolvarea problemelor de ultimă oră. Ca exemplu, I. Cristea, a afirmat că anumite profile de roți dințate brevetate în ultimii douăzeci de ani, în Occident, se găsesc în totalitate în mecanismele ceasurilor de epocă aflate la noi în țară. Dl. Ion Cristea ne-a relatat că la Ploiești se află un ceas de turn executat în 1954, în România, care la vremea respectivă conținea în cadrul mecanismelor, nu mai puțin de 20 de brevete și soluții tehnice inedite, fiind considerat, la acea vreme, unul dintre cele mai bune ceasuri de turn din lume. **(Doru MACOVEI)**

Cotidianul MONITORUL

angajează tehnoredactor

profesionist, specializat în paginarea de ziare și reviste.
Salariu competitiv.
Condiții de înscriere la concurs: experiență profesională de minimum 1 an.
Se garantează confidențialitatea dosarelor de înscriere.
Relații suplimentare: tel. 172557, între orele 10.00 - 12.00.

Agenția de Turism **NET**

organizează excursii în:
TURCIA 16 februarie - 37.000 lei
POLONIA 9 și 16 februarie - 38.000 lei

Vacanțe studențești la

Vatra Dornei - cazare Hotel Călimani - 18.000 lei
Borsec - cazare vile confort II, camere 2 locuri - 14.000 lei
Borsec - cazare vile confort II, camere 3 locuri - 12.000 lei
Predeal - cazare vile confort II, camere 2 locuri - 23.000 lei
Predeal - cazare vile confort II, camere 3 locuri - 21.000 lei
Predeal - cazare vile confort II, camere 4 locuri - 18.000 lei
Durău - cazare Hotel Bradul - 20.000 lei
Tihuța - cazare Hotel Dracula - 26.000 lei

14-20 febr.; 21-27 febr.; 28 febr.-6 martie

NET pune la dispoziție echipamente complete de schi și sănii.

Ag. Turism NET (Casa Modei - Mezanin), tel. 117596.

FRAROM IAȘI S.R.L. *vă oferă en gros și en detail:*

NOU **RENUMITELE TELEVIZOARE VESTEL**

- Diagonala 37; 51 și 55 cm, cu și fără teletext;
- Telecomandă infraroșu;
- Sleep timer;
- Reglaj fin din telecomandă;
- Tub kinescop Thoshiba;
- Afișare comenzi pe ecran;
- 40 programe;
- Oprire automată lipsă semnal.

2 ANI GARANȚIE!

NU PIERDEȚI OCAZIA!

prin **Magazinele** din Bd. Independenței 11-13 și Alexandru cel Bun bl. H6 deschise zilnic între orele 9-18.
☎ 112122; 112180 *Vă așteptăm!*

DAGECOM

distribuitor unic al produselor din gama "Transilvania"

oferă:

Băuturi alcoolice:

- SCANDIC POP VODCA (cutie) 1l
- SCANDIC POP VODCA (cutie) 0,2l
- BOURBON WHISKEY
- SCANDIC CROWN VODCA
- BRANDY NAPOLEON
- DRACULA'S VODCA
- BITTER SUEDEZ

Concentrate naturale:
- SUPER ORANGE
- SUPER KIWI
- ETC.

Sucuri naturale (1l și 0,2l):
- TUTTI FRUTTI
- ORANGE
- ETC.

Str. Toma Cozma nr. 7A, Iași, tel.- 144255.

În urma unui Congres extraordinar desfășurat la București

PNL are doi președinți

■ Radu Câmpeanu ține cu dinții de putere

Dl. Radu Câmpeanu a fost ales președintele formațiunii politice care și-a desfășurat Congresul Extraordinar în incinta Muzeului Național de Istorie. Deși organizatorii au anunțat cifra de 475 delegați, voturile exprimate au fost în număr de 384, dintre care 382 în favoarea d-lui Câmpeanu. Cifra de 475 a fost ulterior ajustată de către organizatori, care au comunicat că doar 42 de delegați au drept de vot. Congresul a desemnat și o parte din componența Consiliului Național, organism menit să-l ajute pe președinte în activitatea sa. Printre cei validați se află d-nii Radu Ciuceanu, Nae Bedros, Ion Basgan, Sorin Botnaru, Cristian Iordănescu, Gheorghe Voinea, Mihai Ionescu Călinești, Andrei Tănase - adică persoane care au făcut parte din conducerea PNL până la Congresul de la Brașov din februarie 1993. În funcția de secretar general al partidului a fost ales dl. Dinu Alexandrescu. La lucrări a asistat și dl. Corneliu Mizumski din partea Blocului Unității Naționale - alianța dintre PUNR și PDAR.

■ "Doctrina PNL este plină de neclarități și de tente stîngiste"

- Vintilă Brătianu, președintele Consiliului Național al P.L.'93, și-a prezentat demisia din funcție ca și demisia din partid, la începutul lucrărilor Consiliului Național, sîmbătă, 6 februarie. Gestul a fost motivat de "tergiversarea unificării forțelor liberale".

- Horia Rusu, președintele executiv al P.L.'93, a fost reales în această funcție cu 150 de voturi pentru, 9 abțineri și 2 voturi contra. Conform statutului acestui partid, după un an, Consiliul Național alege președintele executiv. De remarcat că nu a existat o altă propunere pentru această funcție.

- În timpul lucrărilor Consiliului Național al P.L.'93 au fost audiate trei rapoarte: Raportul Comitetului Director al P.L.'93, prezentat de Horia Rusu, Raportul privind activitatea grupului parlamentar din Camera Deputaților, citit de deputat Dinu Patriciu, și Raportul privind activitatea din Senat, prezentat de senatorul Constantin Bălăceanu-Stolnici.

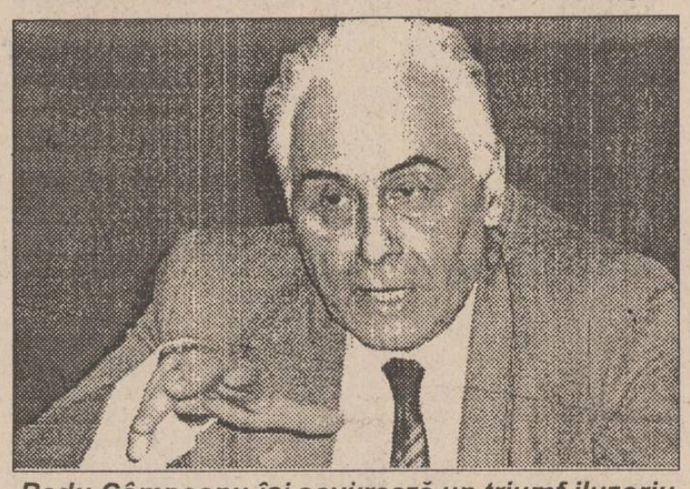

Radu Câmpeanu își savurează un triumf iluzoriu

- Horia Rusu, membru în Comisia de mediere, ce a purtat tratative cu celelalte partide liberale, a informat Consiliul Național P.L.'93 în privința stadiului acestor negocieri. Ideea de "unificare prin competiție" nu a fost agreată de Consiliul Național al P.A.C. din 29 ianuarie. Din partea P.N.L. și P.N.L.-C.D. nu a existat, deocamdată, nici o reacție oficială. Valeriu Stoica, membru în aceeași Comisie, a pus accentul pe unificarea prin federalizare. Partidele liberale ar putea să-și păstreze identitatea într-o uniune cu personalitate juridică de tipul U.D.F. din Franța: "O astfel de uniune ar permite coerența mișcării liberale și ar putea duce în viitor chiar la o fuziune", a spus Valeriu Stoica. Dinu Patriciu a rostit un discurs plin de pilde și metafore bazat pe tema "competiția liberală să-și spună cuvîntul". Elaborarea pactului liberal, singura propunere concretă existentă pe masa acestor tratative, reprezintă "măsura ultimului compromis pe care P.L.'93 îl mai poate face". Raymond Luca, membru în Comitetul Director, a provocat o mare surpriză anunțînd existența unei moțiuni, semnată de 96 de membri ai Consiliului Național. În moțiune se cere sistarea negocierilor vizînd unificarea liberală pînă la terminarea alegerilor locale generale, acesta fiind unicul criteriu de identificare a capitalului electoral real.

Consiliul Național P.L.'93 a dezbătut inițiativa prezentată de Raymond Luca privind moțiunea de sistare a negocierilor pînă la terminarea alegerilor locale generale. Pe parcursul discuțiilor s-a conturat ideea că "unificarea este seducătoare, fiind mediatizată prea mult de presă, dar nu este absolut necesară, dacă nu este condiționată precis". Partenerii de negocieri, P.A.C., P.N.L. și P.N.Ț-C.D., au fost criticați, din punctul de vedere al doctrinelor și al unor personalități. Doctrina civică are nuanțe de stînga, cea a P.N.L. este plină de neclarități și de tente stîngiste, iar cea a P.N.L.-C.D. corespunde unui "partid-fantomă". Ținînd cont că P.L.'93 are o doctrină liberală clară, de dreapta, unificarea printr-o federație de partide s-a conturat ca fiind cea mai de dorit. În privința personalităților compromise politic, mai mulți vorbitori s-au referit la Radu Câmpeanu. Cel mai critic, Traian Tomescu, președintele Comisiei de conciliere și arbitraj a P.L.'93, a pus punctul pe "i": "Câmpeanu face jocul puterii și împarte în fracțiuni tot ce este liberal". În același sens, Horia Rusu, președintele executiv al P.L.'93, a subliniat: "Desprinderile din P.N.L. s-au datorat totdeauna motivelor politice și nu orgoliilor personale". De aceea, discuțiile legate de unificarea liberală, purtate pînă acum, au conturat mai multe pericole: "sindromul unificării liberale" cu orice preț, de dragul unei etichete unice, "sindromul Câmpeanu", al personalității contestate politic. Horia Rusu a sintetizat că tratativele au degenerat într-un joc de societate, bazat pe lozinci, fără fapte concrete - în concluzie, "să eliminăm acest microb generat de sindromul unificării, ce ne macină de 6 luni, pentru a redeveni viguroși". Totuși intervențiile de la tribună au susținut unirea, în timp, a mișcării liberale, printr-un model de federație care să păstreze identitatea politică a formațiunilor liberale și unitatea C.D.R.

■ Mineriadă la sediul P.N.L.: susținătorii lui Câmpeanu pătrund cu forța în sediu

Ieri la 13.51, la sediul P.N.L. se afla doar domnul Bogdan Popescu, care asigură interimatul secretariatului general al partidului. La un moment dat și-au făcut apariția circa 30 de participanți la așa-zisul congres al P.N.L., majoritatea aleși în Consiliul Național al P.N.L.: Constantin Iordănescu, Cristian Iordănescu, Nae Bedros, Petre Dragomir, Andrei Tănase, Ion Surteli, Ionescu-Călinești, Marin Bivolaru etc. Aceștia s-au declarat stăpîni pe sediul P.N.L., deși toți fuseseră decăzuți din funcțiile de conducere pe care le-au avut în nomenclatorul partidului și l-au somat pe Bogdan Popescu să părăsească biroul în care se afla. La refuzul acestuia, cîțiva dintre cei sus-menționați l-au scos cu forța din birou, i-au scos servieta și hainele, au rupt lacătele de la uși și au încercat să îndepărteze și pe cei doi-trei ziariști aflați la fața locului. Prin intermediul unui reporter de la Radio-Total, a fost chemată Poliția, apariția organelor de ordine împiedicîndu-i pe cei intrați în sediu să-și îndeplinească intențiile, adică spargerea ușilor tuturor birourilor din sediu. Astfel, și Bogdan Popescu a scăpat de molestare.

La ora 14.20 s-a telefonat domnului Quintus acasă, la Ploiești. Cei care au pătruns cu forța în sediu au încercat să convingă organele de ordine că ei sînt adevărații conducători ai partidului, dar cei șapte-opt polițiști prezenți s-au menținut în neutralitate. După cum a declarat șeful echipajului de Poliție, "misiunea noastră a fost doar pentru a împiedica actele de violență".

(L. GHEORGHIU)

MASACRU LA SARAJEVO

66 de morți într-o singură zi

■ va interveni NATO de această dată?

Sîmbătă, în Piața comercială a orașului Sarajevo, a explodat o bombă care a provocat 66 de morți și 197 de răniți. Președintele Bill Clinton a cerut Națiunilor Unite să efectueze o anchetă urgentă pentru stabilirea responsabilităților atacului de la Sarajevo. Bill Clinton nu a exclus eventualitatea unor represalii. Ministrul de Externe belgian a cerut secretarului general ONU să ordone efectuarea de lovituri aeriene ale NATO împotriva bateriilor sîrbilor bosniaci din jurul orașului Sarajevo. Întreaga comunitate internațională a fost îngrozită de atacul de sîmbătă. În ultimele două săptămîni situația din Sarajevo este complet pierdută de sub control, mai mulți civili pierzîndu-și viața. Se așteaptă cu înfrigurare o decizie pentru o intervenție NATO în zonă. Este ultima cale, apreciază observatorii politici, pentru oprirea luptelor.

Secretarul american al apărării, William Perry, a afirmat că lumea a fost șocată de masacrul de la Sarajevo și a declarat că se va consulta cu președintele Bill Clinton în vederea organizării unei acțiuni americane pentru a pune capăt măcelului din Bosnia. În cadrul unei conferințe privind securitatea europeană, desfășurată duminică la München, Perry a afirmat că "Statele Unite împărtășesc groaza pe care o simte întreaga lume în urma atacului deliberat asupra populației nevinovate din Sarajevo" și că administrația americană menține contactul cu aliații din cadrul Națiunilor Unite pentru a găsi o soluție comună la criza bosniacă. Afirmînd că "nu poate exista nici o justificare pentru acest atac", pe care l-a calificat drept "un incident de neuitat", Perry a declarat că bombardamentul de sîmbătă reprezintă "terorism organizat" și demonstrează nevoia urgentă de a se ajunge la un acord pe calea negocierilor.

TELEX POLITIC

■ "Propact" pichetează primăriile

Într-un fax remis agenției Mediafax se arată: "Începînd de luni, 7 februarie, între orele 10-11,30, timp de 3 săptămîni, pichete de 10-15 membri ai Asociației Naționale a Proprietarilor și Acționarilor din Agricultură "Propact" se vor afla în fața tuturor primăriilor comunale, orășenești, de sector și municipale, Guvernului, Parlamentului și Președinției României."

■ Jirinovski proclamă Noua Armată Slavă

Ultranaționalistul rus Vladimir Jirinovski, adresîndu-se celor aproximativ 500 de participanți la primul mare minting în favoarea sa după alegerile din decembrie, a proclamat sîmbătă o nouă "Armată Slavă" care să apere Rusia de cultura occidentală a violenței și banilor, relatează Reuter. "Iată Noua Armată Slavă ortodoxă", a spus Jirinovski, prezentînd suporterilor întruniți în parcul Sokolniki din Moscova un tînăr îmbrăcat în uniformă neagră și beretă neagră și lăudînd operațiunile îndeplinite de un grup restrîns de voluntari ruși care luptă de partea forțelor sîrbe din fosta Iugoslavie. "Dacă permitem accesul dușmanului în Balcani, următorul atac va fi îndreptat împotriva Rusiei. Iugoslavia este un model... pentru distrugerea Rusiei", a adăugat el. "Cel de al treilea război mondial bazat pe aviație este purtat pe ascuns împotriva slavilor din Iugoslavia de către Statele Unite, Germania și Vaticanul catolic", a mai spus Jirinovski.

■ Papa critică mass-media pentru indecență

Papa Ioan Paul a criticat, vineri, televiziunea pentru preamărirea infidelității conjugale și răspîndirea hedonismului, informează REUTER. Este cel de-al doilea protest vehement pe care Suveranul Pontif îl lansează în decursul ultimelor două săptămîni. Într-un discurs către episcopii din Honduras aflați în vizită la Paris, Papa a declarat că televiziunea și alte medii de comunicare pot crea o imagine falsă a familiei. "Mass-media din toată lumea prezintă infidelitatea conjugală ca pe ceva atractiv, pledează în favoarea avortului și a divorțului, precum și răspîndirea hedonismului în rîndul membrilor unei societăți de consum". Papa s-a arătat îngrijorat de numărul mare de cupluri care trăiesc împreună necununați, ca și de "campaniile răuvoitoare" care susțin ideea avortului.

Conferințe de presă la Iași

■ "Bucătăreasa (PDSR) așteaptă invitați"

Referindu-se la recentul protocol încheiat între P.D.S.R. și P.U.N.R., privind participarea la guvernare a P.U.N.R., Constantin Simirad, președintele interimar al Filialei Iași a Partidului Alianței Civice, a apreciat, în cadrul unei conferințe de presă desfășurate sîmbătă, 5 februarie 1994, că cele două partide nu sînt preocupate de un guvern competent, ci de o împărțire a portofoliilor ministeriale în scopul consolidării puterii. Sugestiv, președintele P.A.C. a asemănat situația existentă cu "o masă goală, la care bucătăreasa (P.D.S.R.) le spune invitaților (P.U.N.R.) că așteaptă să vină și ceilalți (P.R.M., P.S.M., P.D.A.R.)". În viziunea P.A.C., în cazul în care protocolul se va realiza, partidele de stînga vor urmări o reîntronare a unei mici dictaturi, ce va avea drept rezultat izolarea țării în lume, stoparea investițiilor străine, colaps economic. O alternativă corectă este considerată ideea alegerilor anticipate. În continuare, P.A.C. și-a prezentat poziția vizavi de o alianță civic-liberală. Astfel, în afară de Convenția Democratică, nu se întrevede o altă alianță, însă se dorește o fuziune cu partidele desprinse din P.N.L. În încheiere, Constantin Simirad a comentat apariția, tot mai frecventă după venirea la conducerea Televiziunii Române a lui Dumitru Popa, a "celui mai iubit fiu al poporului, bărbat între bărbați, omul Carpaților, Ion Iliescu.". **(L. GOGĂLNICEANU)**

■ P.R.M. nu va accepta să facă parte din tîrguiala dintre P.D.S.R. și P.U.N.R.

Memorandumul semnat cu Fondul Monetar Internațional a fost aspru criticat de deputatul P.R.M. Anghel Stanciu, în conferința sa de presă de sîmbătă, 5 februarie. Dl. Stanciu a enumerat cîțiva indicatori care trebuie să scadă în următorii doi ani - inflația de la 341% la 75%, deficitul bugetar de la 4,6% din Produsul Intern Brut la 3,6% din P.I.B., subvențiile de la 6% anul trecut la 3,5% în 1994, toate acestea pe fondul creșterii șomajului în medie cu 2% pe an. De asemenea, Memorandumul nu conține nici o prevedere privind mărirea săptămînii de lucru sau favorizarea pătrunderii produselor românești pe piața externă, nici nu introduce restricții referitoare la schimbul valutar sau la importuri, ceea ce ar putea face ca România să-și piardă piața de desfacere pentru produsele interne. Prețul respectării condițiilor impuse de Memorandum se ridică la aproximativ 500 milioane de dolari. Precizăm că ultimul împrumut contractat de Ceaușescu cu F.M.I. (în iunie 1981) se ridica la 1,5 miliarde de dolari.

Nu s-ar putea spune că apropiata remaniere guvernamentală nu va afecta P.R.M.-ul. Deși dl. Anghel Stanciu a subliniat că partidul său nu dorește să se situeze "în portbagajul" Guvernului, se poate aprecia - fără a greși prea mult - că acțiunile P.U.N.R.-iștilor nu sînt văzute deloc cu ochi buni de conducerea P.R.M.

În continuare, președintele P.R.M. Iași a făcut cunoscută o interesantă propunere de proiect de lege, prin care se preconizează revenirea la vînzarea în rate. Dl. Stanciu a enumerat cîteva avantaje ale acestui sistem: stimularea consumului, realizarea unei reale protecții sociale, relansarea construcțiilor de locuințe, toate în strînsă legătură cu salariul mediu pe economie. Ideea are totuși și un aspect negativ: dacă un apartament costă, să zicem, 10 milioane, cum ar putea o familie să achite acontul de 30-50%? O asemenea sumă de plătit înaintea tuturor ratelor ar putea face ca legea să devină din start inaplicabilă.

În încheierea conferinței, dl. Stanciu și-a manifestat nemulțumirea față de membrii delegației române la Parlamentul Europei de la Strasbourg, care nu au intervenit în momentul în care reprezentantul U.D.M.R. a reiterat practic cerințele din Memorandumul Uniunii, apărut anul trecut. Din acest motiv, la întoarcerea delegației, este clar că P.R.M. va porni o nouă ofensivă împotriva U.D.M.R. și a declarațiilor sale, dar și contra membrilor delegației României care, în opinia d-lui Stanciu, ar trebui schimbați.

(Radu MEȘNIȚA)

Michael Jackson își va da în judecată sora

Megastarul american Michael Jackson intenționează s-o dea în judecată pe sora lui, cunoscuta cîntăreață Latoya Jackson, pentru a o determina să pună capăt campaniei de defăimare pe care aceasta o desfășoară împotriva sa, în special prin declarațiile senzaționale făcute în ultima vreme presei, privind viața sexuală a artistului, se arată într-un articol apărut în cunoscuta publicație "Sunday Mirror", reluat de Reuter.

În articol se precizează că Michael Jackson va cere, în cadrul acestui proces, de la sora sa și de la soțul ei despăgubiri de 466 milioane de dolari, pentru defăimarea personalității sale. Publicația britanică mai afirmă că Michael, pentru a se răzbuna și mai mult, intenționează să dezvăluie o serie de amănunte confidențiale privindo pe Latoya, sora sa mai mare, de 36 de ani, inclusiv despre o operație plastică de înfrumusețare și despre viața sexuală a cîntăreței.

Între Michael și Latoya s-a declanșat în ultima vreme un conflict dur, ale cărui cauze nu sînt încă elucidate. Latoya a fost singura membră a marelui clan al lui Michael Jackson care nu a participat la festivitățile din cadrul familiei ocazionate de revenirea între ai săi a cîntărețului, după scandalul în care a fost implicat, fiind acuzat de molestarea sexuală a unui adolescent de 13 ani.

Societatea Comercială BERE "ZIMBRU" S.A. Iași

angajează specialist marketing, studiul pieței, publicitate.

Condiții de angajare:
- cunoștințe și experiență în domeniu;
- studii superioare, de preferință de specialitate;
- cunoscător al limbii germane sau engleze;
- vîrsta maximă 35 ani.

Solicitanții sînt rugați să prezinte un curriculum vitae la sediul societății din Iași, Str. B-dul Chimiei nr. 2, pînă la data de 15.02.1994.
Relații suplimentare la Biroul Personal, telefon 137117 sau la sediul societății.

ROMÂNIA RENEL
FILIALA DE REȚELE ELECTRICE IAȘI

Aduce la cunoștință tuturor electricienilor autorizați de M.E.E. sau RENEL că, în perioada anilor 1994 - 1995, se vor preschimba toate autorizațiile obținute între anii 1969 - 1993.

Acțiunea a fost determinată de schimbarea Regulamentului de furnizare a energiei electrice și a legislației privind relația furnizor - consumator.

Pentru pregătirea candidaților în vederea susținerii examenului, Filiala de Rețele Electrice Iași prin serviciul furnizarea energiei electrice pune la dispoziția solicitanților "Regulamente" la prețul de 135 lei bucata și Normative I-7-91 la prețul de 885 lei bucata.

Data susținerii examenului se va anunța prin presă cu 2-3 luni înainte.

INTERELECTRIC S.A.

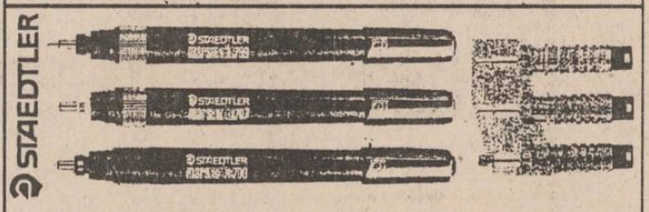

IAȘI, str. Elena Doamna nr. 24,
Tel: (0040)(98)112004; 112366
Fax: (0040)(98)112366; 112447

Distribuitor Teritorial Autorizat mita

27 TIPURI DE COPIATOARE, FAXURI ȘI IMPRIMANTE LASER, HÎRTIE, CONSUMABILE ȘI PIESE DE SCHIMB PERMANENT ÎN STOC
Importator direct al produselor

Panasonic

TELEFOANE ȘI TELEFAXURI CU MEMORIE
MAȘINI DE SCRIS ELECTRONICE
IMPRIMANTE

Pelikan rotring LEITZ STAEDTLER FALKEN Pelikan rotring LEITZ

Prietenul familiei

multiSATtv

NOU! Zilnic filme dublate direct în limba română
* ITALIA1 - începînd cu ora 21.30;
* CARTOON NETWORK - orele 18.00 - 20.00;

Oferta noastră
11 programe europene:

- MTV;
- EUROSPORT;
- RTL;
- ITALIA1;
- RETE5;
- PRO7;
- SAT1;
- M6;
- CARTOON NETWORK
- TVR1;
- TVR2.

tel. 112928

CAFEAUA DE DIMINEAȚĂ

Piața Unirii din Iași, o piață ratată?

Aurel LEON

„Iașii, în ansamblul lor, prezintă un interesul deosebit de a întrupa, prin zidirile ce ne-au rămas, un tipic care va deveni fundalul unor formule arhitectonice variate, dar dominate de acest tipic unitar", scriau prof. Dan Bădărău și I. Caproșu în lucrarea „Iașii vechilor ziditi". „Aceste realizări nu le întîlnim nicăieri altundeva și ele ne oferă viziunea unui oraș care își are personalitatea sa bine definită. De notat este că primii arhitecți pe care îi întîlnim la Iași au fost germani, veniți din Ardeal; ei nu au construit aici, deși au aplicat metodele arhitectonice cu care erau familiarizați de acasă, un oraș asemănător orașelor germane din Transilvania, un nou Sibiu, spre exemplu, sau un nou Brașov, ci au fost puși în situația de a se supune, ca toți meșterii veniți cu secole în urmă de peste hotare, unei tradiții pe care au găsit-o în picioare și care se manifesta în gusturi și în nevoi ce nu interpretau altceva decît spiritul creator moldovenesc în materie de construcții. De bună seamă, palatele boierești din Iași și edificiile de tot felul și din toate epocile oglindeau anumite metode și formule structurale și decorative împrumutate, dar aceste împrumuturi s-au făcut în condițiile realităților locale, ele au fost ca un altoi pe o structură ce a rămas mereu viabilă și care își avea originea în casa țăranului român de la șes. Orice plan de sistematizare edilitară a orașului Iași trebuie să țină seama, în primul rînd, de factorul acesta. Iașii sînt o bază materială de înaltă însemnătate care oglindește trecutul de luptă și de muncă creatoare și constructivă a poporului nostru".

Aceste pagini au fost scrise, bineînțeles, înainte de intervenția „epocii de aur" în istoria Iașului, epocă demolatoare a tot ce era vîrf și personalitate și nivelarea sub domnia autocrată a cuburilor de beton. Acum, cînd ne aflăm în fața unui „fapt făcut", nu ne ajută cu nimic lamentarea. Să vedem, mai bine, ce e de făcut. Cu acest scop a fost organizat simpozionul „Putere-cultură-arhitectură" de la Primăria Iași, despre care am încercat să aflu amănunte prin dl. arhitect Oancea, dar fără succes. Procedînd la cercetarea comunicărilor susținute la ședința din 24 septembrie, reținem din expunerea arhitectului Nicolae Munteanu:

„Pe Strada Gării erau clădiri vechi cu parter și etaj (aproape toate), unele foarte frumoase; s-a demolat totul, plasîndu-se în loc blocuri banale, aceleași ca peste tot în țîrg; a murit o stradă veche, cu puțin mai îngustă ca cea actuală. Pe cine supără lipsa de modernitate, de ce să nu fi fost LA IAȘI, NUMAI AICI, o intrare în oraș numai cu case vechi, bine conservate - sîntem doar în orașul istoriei neamului - iar mai departe pe strada Arcu, tot cu case vechi, cu goluri ce s-ar putea completa în același spirit și pe latura nordică ar funcționa vreo 20 de anticariate!

Strada Cuza Vodă își așteaptă arhitectul. S-ar putea reface fațadele actualei străzi Costache Negri în spiritul celei vechi! S-ar fi putut lăsa neocupate parterul și mezaninul blocului nou de vizavi de blocul „Cina"? cu soarele de vest liber și liberă vederea spre vechiul Seminar „Veniamin Costache"?

Oare un arhitect cu bun simț, dacă ar primi să refacă strada Crișan cu Seminarul vechi, Baia, Mitropolia, cu palatele din vale, lucrări ale lui Gh. M. Cantacuzino, și încă cîteva completări și refaceri discrete, n-ar crea un ax nou care să ducă tot la Palat, care să descongestioneze AXA cunoscută din Piața Unirii în Piața Palatului - aducînd orașului în dar limita CORNIȘEI DE VEST!

Ca să nu mai vorbim despre necesitatea imperioasă a refacerii Academiei Mihăilene, ale cărei planuri le avem, chiar dacă pe locul ei e mîndru azi sub soare blocul TAROM cu unsprezece niveluri!! (o putem reface mai la vale, mai e acolo un loc gol!).

Nu s-ar putea găsi un alt loc pentru școala de surdo-muți din coasta Teatrului Național (într-un parc, lîngă Copou, eventual). Apoi, prin refacerea frontului de la „Metropizza" pînă aproape de sediul filialei T.C.Ind.-ului, s-ar definitiva și Piața Teatrului cu singurul posibil front dat tuturor, și noaptea la lumina felinarelor (am avea unii pe unde să mai poposim după premierele Naționalului)!

Revenind la Piața „M. Eminescu". Aici cadrul natural e absolut magnific, într-o bălăceală impersonală a arhitecturii obiectelor din care rezistă și azi tot numai clădirile vechi. Piața cu un relief înclinat, cu deschideri ample spre Galata (mai ales după-amiezile sînt mirifice) nu-și are rezolvate circulațiile, exprimarea clară a dominantei, liniștea unor fronturi noi comerciale și unde s-ar putea realiza și un accent - Campanilă, peste extinderea poștei vechi (anulîndu-i fațada complet neinspirată).

După o analiză mai atentă în teritoriul zonei centrale, am ajuns la concluzia că toți acei arhitecți care au proiectat și realizat clădiri înalte, atît cît aveau voie de înalte, adică PÂ8Â10 etaje - în zona centrală, au greșit amarnic!

Centrul Iașului suferă, în primul rînd, din cauza acestor blocuri! Chiar dacă uneori în context, atunci cînd avem numai arhitectură nouă, aceste blocuri sînt bine paginate, din cel puțin 3-5 unghiuri de vedere ele au stricat echilibrul vechi al orașului și devin brutale! BRUTALISMUL la Iași a apărut odată cu prima intervenție majoră în vechiul sit, operă vizibilă în această Piață a Unirii, așa cum a fost realizată în 1962.

Ce este foarte greu în renovarea urbană a zonei centrale este faptul că în intervențiile noi nu putem opera cu legi precise, cu formule prestabilite care au dat rezultate în alte părți. Spre deosebire de vechile centre europene (Varșovia, Praga etc.) unde străzile aveau un caracter compact, omogen, unitar și unde s-au putut reface identic, la noi, și nu numai la Iași, moștenirea nu era întotdeauna valoroasă, monumente și case vechi pitorești era risipite prin grădini, prin parcuri, puține au fost străzile întregi cu o valoare globală recunoscută (Cuza Vodă, Lăpușneanu, Costache Negri, Strada Gării) și cam atît".

Ce putem face însă cu piața? În primul rînd, să-i redăm funcționalitatea. Piețele sînt expresia vie a vieții orașului. Ele exprimă mîndria și demnitatea orașului. „În toate timpurile, în toate țările, scrie Gh. M. Cantacuzino, piețele erau îmbogățite cu cele mai desăvîrșite opere de artă. Ca toate elementele arhitectonice, fie simple, fie complexe, piețele se croiesc după anumite legi, ele exprimînd simțul solidarității în acceptarea unei armonii recunoscute și aprobate". O piață nu e doar o încrucișare de drumuri, ci în ea se dezvoltă viața orașului. Un oraș fără piață e un oraș fără viață socială. Or, Iașul este azi un astfel de oraș. Iașul nu are la ora actuală o piață reprezentativă. Noul centru civic poate dispune cel mult de o esplanadă de odihnă citadină, dar piață nu are. Cred că e timpul să ne ocupăm de toaleta vechii Piețe a Unirii, s-o redăm menirii inițiale. Să ne amintim de vechea piață, deschisă vieții publice. Ce localuri erau în piață? Marea berărie „Lubhei"*, cu saloane enorme, restaurantul și terasa „Bragadiru", vreo două bufete, bodega spre Lăpușneanu, peste drum cafeneaua „Traian" cu terasă, spre sud grădina de vară „Picadilly", sala „Pastia" - toate deschise spre piață, deși era mai mică piața veche, părea mai mare. În aceasta constă secretul: a popula piața cu unități deschise generos spre public. Deci nu magazine de haine, obiecte casnice, aparate electrice, deci magazine ferecate, oblonite... Nu au ce căuta în piață. Aici își au rostul hotelurile, restaurantele, cafenelele, cofetăriile. Un exemplu de magazin încorporat în atmosfera de piață e „Unic". Amenajat cu gust și cu artă, acest magazin preia o parte din funcțiile pieții, oferă un spectacol agreabil și spații de contemplare. Spre deosebire de vecinele sale, Aprozarul și Pangran, „Unic" aduce o notă plăcută acestei laturi a pieții; altfel neatrăgătoare... Cu raioane bine distribuite, sugerînd opulența și efervescența comercială, acest magazin ar putea fi folosit ca punct de plecare pentru ceea ce se poate realiza: o piață vie, dinamică, nesufocată de fleacuri, totodată impunătoare, de ținută.

Deci, luînd magazinul „Unic" drept punct de plecare, o comisie municipală să decidă mijloacele cele mai la îndemînă pentru ca Piața Unirii să nu mai fie o piață moartă, un decor de carton, bun doar pentru 24 Ianuarie și un centru de bișniță țigănească! ■

UNGHIUL DE TRAGERE

Bunul simț de-a te retrage la timp

Val CONDURACHE

Fiind un pasionat al patinajului artistic, am urmărit și anul acesta campionatele europene desfășurate la Copenhaga. În rîndurile care urmează nu voi comenta evoluția protagoniștilor, ci mă voi rezuma la cîteva considerații de ordin moral.

Pentru toată lumea, revenirea în sportul de performanță a perechii Jean Torvill - Cristopher Dean a fost o mare surpriză. Campioni olimpici cu 10 ani în urmă, campioni mondiali, europeni, cei doi s-au retras în plină glorie, la o vîrstă (25, respectiv 24 de ani) deja respectabilă în patinajul artistic.

Am așteptat reintrarea lor cu o strîngere de inimă: m-am temut pentru amintirile mele și pentru fosta lor glorie. Pentru că nimic nu este mai trist și mai urît pe lume decît fantoma unei personalități. Laolaltă cu mila, se amestecă în sufletul nostru un sentiment de jenă, dublat de repulsie.

Jean Torvill și Cristopher Dean și-au surclasat adversarii, venind în concurs cu o eleganță, cu o noblețe pe care nu le-am întîlnit la nici o altă pereche. Triumful lor, trebuie s-o recunoaștem, s-a datorat, măcar pe jumătate, nostalgiei. Au fost perechi mai „vii" decît perechea lor, iar aerul „retro" nu cred că a scăpat cuiva care a urmărit aceste campionate. De undeva, din trecut, ni s-a transmis mesajul unei perfecțiuni îngropate, așa cum la Telecinematecă, redescoperim arta unor actori admirabili, fără egal în ziua de azi, însă scoși, parcă, de după o vitrină de sticlă. Întoarcerea aceasta în timp a fost o lecție de voință și un semn că arta are valori durabile.

Katarina Witt nu a avut, în schimb, bunul simț de a se retrage la timp. Nu știu dacă lacrimile ei au înduioșat pe cineva, pe mine, însă, nu. Locul ei este, deja, în baletul pe gheață, pentru că tot am revăzut-o în „Carmen", transmis în preajma Anului Nou. Pe gheața campionatelor europene, ca a fost greoaie, „bătrînă", depășită de timp. Încă o dată mi-am dat seama că există o artă în a te retrage la timp. Și dacă Jean Torvill și Cristopher Dean m-ar putea auzi, i-aș ruga să nu participe la Olimpiada de iarnă, pentru a nu șterge din memoria noastră acest superb amurg al zeilor. ■

Din scrisorile, telefoanele și audiențele zilei

■ Proprietatea personală nu este ocrotită

D-le Constantin T. Mocanu, str. Piața Unirii nr. 2, vă puneți întrebarea de ce ing. Adrian Baltag, delegat al Oficiului de cadastru și organizare a teritoriului la Bîrnova, nu v-a întocmit și eliberat schița de plan a terenului înscris în titlul de proprietate - scăpare care crează neplăceri justițiabililor, pentru că orice avocat, odată cu titlul, îți cere la Tribunal și schița cadastrală.

Poate pentru că ghidul practic de întrebări și răspunsuri întocmit de Prefectură în 1991 nu nominalizează la punctul 34 din lucrare ca necesar acest act, poate pentru că specialistul nu l-a întocmit, poate pentru că instituția și Prefectura nu i l-a cerut, poate că cineva e interesat să se șteargă urmele proprietății individuale. Schița de plan însă este tot atît de necesară ca și titlul de proprietate. Cine este specialist împătimit în materie nu poate trăi fără să măsoare, fără să pună pe hîrtie rezultatele alergărilor sale. Iar la cerere, în condițiile legii, să elibereze actul solicitat. În cazul dumneavoastră, scrieți-i d-lui prefect, să afle că nici eliberarea titlului de proprietate nu satisface dacă treaba nu-i făcută cu inimă de funcționarii cu atribuții în problemă. Titlul de proprietate eliberat nu înseamnă și proprietate asumată. Proprietatea trebuie garantată. Prefectura nici n-o ocrotește.

■ Să se repare șoseaua, dar și trotuarele

Dl. Ion Volcu, Iași. În „Monitorul" de vineri am fost informați că va fi asfaltată șoseaua Nicolina - Cantemir. Măsura dispusă de primar e bună. Dar să se aibă în vedere și trotuarele. Lucrarea să se facă concomitent - ea fiind deosebit de importantă, pentru că, în prezent, sînt mai multe gropi pe trotuare decît în carosabil. Avem grijă de trafic, dar să avem și de oameni.

■ Între abuz și necesitate măsurată

Dl. Marian Clornei, Iași. Alcoolul face ravagii. Iată, Mihai Spiriloti, în vîrstă de 35 ani, decedează chiar în incinta S.C. Rarăul S.R.L.; Gheorghe Rotaru, la 60 de ani, din str. N. Iorga nr. 30, bl. Z4, este găsit decedat în locuință. Era un consumator de alcool. Victime sînt zilnic și din rîndul femeilor. Abuzul de alcool este incompatibil cu rațiunea de om civilizat. Dar, consumat cu măsură, alcoolul poate fi și un factor de echilibru în viața oamenilor. În viața de zi cu zi am observat un lucru aparent surprinzător: femeile mature acumulează mai multă răutate, comparativ cu bărbații. Evident că există și o explicație și ea trebuie căutată în deosebirile din viața celor două sexe. Partea masculină are obiceiul de a mai lua un păhărel și asta îi ajută să treacă mai ușor peste problemele zilnice. Un păhărel, unul singur, are ca efect refacerea moralului și inducerea unei stări (chiar momentană) de bine. Partea feminină, în schimb, tributară unor anumite șabloane, asaltată de problemele familiale, acumulează zilnic stress-ul la care este supusă. Acest stress, acumulat zi de zi, crează tensiuni interioare care, mai devreme sau mai tîrziu, se vor exterioriza asupra celor din jur. Concluzia ar fi că un păhărel luat cu măsură contribuie la atenuarea nemulțumirilor, iar rezultatul ar fi mai multă înțelegere, mai multă armonie și mai multă unitate în fața greutăților. Unii poate vor spune că acest păhărel de care vorbesc nu rezolvă necazurile. Este adevărat. Dar nici nervii și răutatea acumulată nu le rezolvă. Dimpotrivă.

■ Pecinginea de la blocul 558 din Păcurari

Dl. Anton Guinea, în numele locatarilor de la tronsonul II al blocului 558, din șoseaua Păcurari nr. 8, contestă la Primărie metamorfoza prin care a trecut unitatea de „Mecanică Fină" a UJCOOP Iași de la parter. Ba magazin alimentar, ba consignație, ba mecanică fină. Desconsiderînd locatarii, fără forme legale, patronii magazinului alimentar-consignație au construit în spatele blocului, în dreptul tronsonului II, o copertină mare pentru ambalaje, afectînd estetica zonei. Lor, locatarilor, Primăria nu le-a aprobat să-și facă garaje. În plus, femeia de serviciu a asociației a fost scoasă afară dintr-o încăpere unde-și păstra materialele de întreținere și obiectele de inventar, iar spațiul a fost ocupat de negustori. Guțoierul a fost și el ocupat cu bancuri de lemn, mașini și edecuri gospodărești, dar cu pretenții de... unitate de mecanică fină. Străini de pecinginea comercianților fără stăpîn și conduită civilizată nu-s nici dl. Emil Șerban, președintele asociației, și nici d-na Mimi Momiță, administrator. Sesizările făcute la Primărie rămîn nesoluționate. Ele trec de la dl. Petru Gîrlea la d-na Gabriela Iacob, iar de aici la dl. Constantin Irimia care le promite rezolvare la fața locului, dar nu mai ajunge acolo. În acest timp, pecinginea dă complicații.

■ Unde-s numele românești

Dl. Mircea Palade, Iași. Semne că am intrat în Europa. Că sîntem alături și de alte continente: Africa, Asia, America... Dovadă sînt produsele ce au invadat, pur și simplu, străzile și marile magazine. Dar, mai ales, firmele nou apărute deasupra unor dughene, magazine, dar și mașinile pe care le întîlnim la tot pasul.

Ca să fiu mai concret ar trebui să citesc cîteva nume de firme luate la întîmplare, dar atît de bine identificate, încît nici nu știi ce vînd ori cui aparțin. Că o firmă sau societate nou înființată își pune nume ca VIKY, GORBY, MANDRAVELA etc. e o treabă de gust sau de cultură, dar nu văd deloc rațiunea pentru care alimentara din zona Pieței Chirilă se numește... TRIUMPH (adică triumf, dar pe altă limbă). Oare în limba română nu se găsesc și nume frumoase, cu care să botezăm măcar viitoarele firme, dacă nu produsele care se comercializează? Eu cred că da, avem nume frumoase, românești.

■ Portița pentru „pierderea" actelor

Dl. Ioan Moga, Șos. Națională nr. 42D, pensionar și veteran de război, se luptă pentru pămîntul moștenit. O experiență l-a convins cum se pierd actele anexate la cerere - explicîndu-și, totodată, tergiversările. La 28 ianuarie a depus la Prefectură cererea nr. 498, omițînd să anexeze adresa nr. 66/1994, obținută de la D.G.A.A. Pe 31 ianuarie a revenit la Prefectură, a găsit cererea în mapă la d-na Gorea, dar îi lipseau anexele depuse anterior. Cauza? I-am văzut copia cererii. În ea, petiționarul nu vorbise nimic despre actele pe care le anexa. El singur crease portiță pentru pierderea lor. **(Ion N. OPREA)**

DIN GALERIA POEȚILOR INTERZIȘI

RADU GYR - poetul închisorilor comuniste

M. M. COJOCARU

După război, întreaga creație lirică i-a fost dosită la fondul special pentru ca generațiile de elevi și studenți să nu-l poată citi și studia. Nu figurează în dicționarele roșii și se va vedea dacă va fi menționat în cele ce vor fi editate. În 1993, Barbu Cioculescu i-a publicat volumul „Anotimpul umbrelor" care s-a epuizat repede. Încercăm să-l restituim și pe calea presei, poate nu s-o supăra nimeni. S-a născut în ziua de 5 martie 1905, în Cîmpulung Muscel, în familia soților Eugenia și Ștefan Demetrescu, care se vor muta în municipiul Craiova cînd moștenitorul lor la tronul familial avea doar trei ani. Tatăl era actor iar mama mezzo-soprană la Teatrul Național craiovean. De mic, băiețelul a avut cărți în biblioteca părinților și mediu bun pentru ceea ce va face în viitor. După clasele primare, Radu Demetrescu va fi captivat de muza Euterpe, ocrotitoarea poeziei lirice, încă de pe cînd era licean. De tînăr și-a luat pseudonimul de „Gruy" din care și-a creat unul nou, acela de „Gyr". Și-a susținut bacalaureatul la Liceul „Carol I", după care devine student la Facultatea de Litere și Filosofie din București.

În literatura interbelică, apare începînd cu anul 1924. Principalele sale cărți de poezii au fost: „Liniști de schituri" (Craiova, 1924), „Plînge Strîmbă-Lemne" (Craiova, 1924), „«Învierea», de Tolstoi - studiu critic" (București, 1927), „Cerbul de lumină" (București, 1928), „Veleagăn" (Rîmnicu Vîlcea, 1936), „Eposul popular iugoslav" - în colaborare cu N. Milcu (București, 1937), „Cununi uscate" (București, 1938), „Corabia cu tufănici"

(București, 1939), „Mitu Cotoșmanul", poveste în versuri pentru cei mici, (București, 1942) și „Poeme de război", (București, 1942). A fost ani de zile în închisori și de aceea creația sa literară s-a întrerupt. A decedat la 29.IV.1975. Figurează în antologia de omagiu în onoarea profesorului universitar Mihai Dragomirescu, publicată sub semnătura lui Raul Teodorescu la București, în 1928. Majoritatea celor o sută șase scriitori, cu care el a fost contemporan, acolo, în Capitală, au avut aceeași soartă, cu cîteva excepții. În volumul intitulat „Anotimpul umbrelor", cu subtitlul „Sonete și rondeluri", are poezia, creată în detenție politică, denumită „Ridică-te Gheorghe! Ridică-te Ioane!" ce poate fi considerată ca un briliant al întregii sale creații. Citîm două strofe, în măsura de 12-13 silabe: „Nu pentru-o lopată de rumenă pîine,/ Nu pentru pătule, nu pentru pogoane,/Ci pentru văzduhul tău liber de mîine/ Ridică-te Gheorghe! Ridică-te Ioane!/ Pentru sîngele neamului tău curs prin șanțuri,/ Pentru cîntecul tău ținut în piroane,/ Pentru lacrima soarelui tău pus în lanțuri,/ Ridică-te Gheorghe! Ridică-te Ioane!/ Nu pentru mînia scrîșnită-n măsele,/ Ci ca să aduni chiuind pe tăpșane/ O claie de zări și-o căciulă de stele,/ Ridică-te Gheorghe! Ridică-te Ioane!"... Această poezie are șase strofe și a circulat oral prin închisorile politice.

Radu Gyr a participat la luptele pentru dezrobirea Basarabiei și a Bucovinei de Nord în calitate de simplu ostaș. Creațiile de pe front au fost publicate în volumul „Poeme de război", apărut în anul 1943, la București. Are în total douăzeci și cinci de poezii. Autorul notează localitatea și data, precum au făcut și alți scriitori și poeți puși la index. Ni s-au părut semnificative versurile unor poezii pe care le redăm tot fragmentar. În „Lădița cu jucării" are versurile: „...Tîrgul arde. O rafală toacă./ Flăcările joacă, joacă, joacă!/Un căluț de lemn și o păpușe/ Sub măcel, sub moarte, sub cenușe". În poezia „Fruntașul Presură Mihai" scrie: „L-a betejit un brand aseară-n groapă./ Acum lungit așteaptă pe-o brancardă./ Un fir de vînt subțire ca o apă/ I-a curs în păr și pleoapele-i dezmiardă./..."

Pe tema campaniei noastre în Răsărit au scris și alți poeți și scriitori, cum sînt: Tăticul Birsan Ioachim, căpitan Alexandru Șerban, N. Bocșa, Virgil Carianopol, Sabin Velican, Ion Golferescu Delaturda, Mircea Streinul, Vasiliad Ivan, Aurel Leon, George Ionașcu, căpitanul Leon Crețulescu și mulți, mulți, tare mulți alții, care au fost scoși cu ură din circuitul culturii naționale. Era să-l uit pe Alexandru Pogonat al cărui mormînt l-am identificat recent în cimitirul Mănăstirii Neamț alături de tatăl său. Mai este Virgil Gheorghiu, despre care am aflat nu demult că odihnește în cimitirul „Passy" din Paris. Mai sînt vreo douăzeci de scriitori și poeți care au căzut în lupte. O conștiință ca cea a lui Th. Al. Munteanu i-a adunat pe toți în volumul „Scriitori căzuți pe front", apărut în 1944, ca să cunoască urmașii ce-au făcut înaintașii. ■

URECHEA DE CÎRPĂ

Oameni competenți

Nichita DANILOV

D-nul Iacoban este într-adevăr **un competent**. După cum ar trebui să fie competenți (și au fost) cei care au tras în demonstranții de la Timișoara. Aceștia au fost oameni competenți. Competenți au mai fost: d-nul Nicolae Ceaușescu (păcat că a fost lichidat. Astăzi, dacă ar fi dat un test pentru ocuparea postului de președinte al României, desigur că n-ar fi avut adversari, căci domnia sa, în materie de competență, ar fi fost **mai „competent"**, scuzați tautologia, decît d-nul Ion Iliescu. Comisia alcătuită din Postelnicu, Bobu, Nicu și Elena Ceaușescu i-ar fi dat nota maximă.).

Avertisment. D-nul prefect de Iași, Dan Gâlea, trebuie să aibă grijă: în preajma sa roiesc din ce în ce mai mulți oameni competenți. Și s-ar putea ca acești oameni competenți să aibă pretenția de la domnia sa să fie la fel de competent ca și d-na Ghițulică. Atunci d-lui prefect nu-i vor mai rămîne decît două soluții:

1) ori să se transforme în d-na Ghițulică, aceasta pentru ca toți competenții să se simtă în largul lor,

2) ori să-și dea demisia și în locul domniei sale să ceară să revină aceeași doamnă. Din aceleași motive.

Oamenii noștri competenți trebuie să se simtă bine. ■

FRESCO
MADE IN ITALY
Reprezentanța FRESCO - Iași
Str. Aleea Rozelor nr. 8, sc. B, et. II, ap. 12.
telefon 132607.
vă oferă, din stoc sau la comandă:
• dozatoare pentru sucuri și bere;
• esențe naturale (ORANGE, COLA, MANGO, CĂPȘUNI etc.);
• îndulcitori (zaharină, aspartam, acid citric, citrat de sodiu);
• mașini pentru înghețată;
• mașini pentru paste făinoase;
• vitrine frigorifice;
• mașini pentru cafea espresso;
• dotări complete snack-bar;
• hîrtie imprimantă A3.

Bugetul şi implicaţiile sale în administraţia publică din SUA (1)

În luna noiembrie 1993 s-a desfăşurat un seminar organizat de Universitatea Omaha Nebraska şi Centrul Româno-American de Dezvoltare a Întreprinderilor Private, din cadrul Universităţii "Al.I. Cuza" Iaşi, cu specialişti din administraţia publică a judeţului Iaşi. În cadrul seminarului s-au dezbătut următoarele teme: Sfera şi rolul bugetului public, veniturile bugetelor locale şi procesul bugetar local. Expunerile au fost susţinute de către domnul Frank U. Koehler, directorul Programului de Dezvoltare a Sectorului Public şi non-profit, profesor consultant al Departamentului de Administraţie Publică, Facultatea de Servicii Publice şi Comunitare, Universitatea din Omaha, Nebraska.

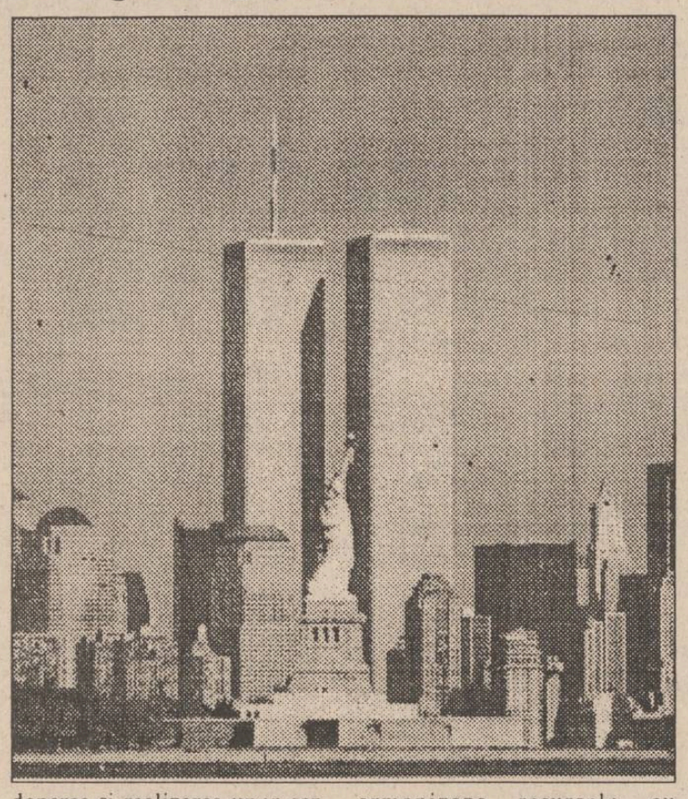

În expunerea acestei teme s-a pornit de la analiza structurii administraţiei publice, respectiv administraţia publică centrală şi administraţia publică locală, şi s-au scos în evidenţă responsabilităţile organelor federale şi cele ale organelor locale, ca expresie a descentralizării. În baza principiului descentralizării, statele îşi pot crea organisme distincte pentru coordonarea şi realizarea unor servicii publice. Pe baza prevederilor constituţionale, se delimitează competenţele organelor locale şi cele ale districtelor şi organismelor.

Dezbaterea asupra bugetului a subliniat trăsăturile noţiunii de buget public, diferenţele dintre bugetul public şi bugetul privat şi particularităţile procesului bugetar federal.

În ceea ce priveşte noţiunea de buget public, s-a pus accentul pe funcţiile de alocare a resurselor, de previziune şi control şi de instrument al politicii executive. În acest context, conducătorul seminarului a ilustrat modul în care este folosit bugetul de organele locale din S.U.A. în vederea adoptării deciziilor eficiente şi a utilizării resurselor financiare. Bugetul este menit să armonizeze resursele cu cerinţele de finanţare a acţiunilor care sunt mai mari.

Bugetul local reflectă resursele financiare ce urmează să fie mobilizate în cursul exerciţiului şi cheltuite pentru realizarea cerinţelor social culturale şi economice şi, în acelaşi timp, reprezintă un document de sinteză a evoluţiei economiei, a deciziilor cu privire la opţiunile şi priorităţile din programele economice şi sociale.

Administrarea bugetului, în orice comunitate, presupune ca resursele financiare să fie alocate în raport de obiectivele stabilite şi aprobate. Comunitatea determină priorităţile în realizarea acţiunilor prin participarea locuitorilor.

De un interes deosebit s-au bucurat metodele de fundamentare şi alocare a resurselor bugetare locale în S.U.A. şi anume:

- distribuirea globală a resurselor financiare;
- bugetarea pe articole care se aplică la produse şi servicii;
- bugetarea în funcţie de rezultatele obţinute;
- bugetarea pe bază de program;
- bugetarea minimală sau de supravieţuire.

Fiecare din metodele de alocare a resurselor din bugetul local a fost ilustrată practic cu exemple din bugetul oraşului Maverick, de pe anul 1992.

Distribuirea globală a resurselor sau bugetarea în sumă globală presupune aprobarea unei sume globale pentru o anumită acţiune, fără să se ţină seama de natura cheltuielilor.

În cazul bugetării pe articole, resursele de la buget se pot repartiza în cadrul unui departament pentru cheltuieli de personal, materiale şi servicii şi de capital.

Bugetarea în funcţie de rezultate porneşte de la cheltuielile perioadei precedente care se pot corecta în funcţie de anumiţi factori.

Bugetarea pe bază de program implică stabilirea obiectivelor, evaluarea costurilor, obiectivelor, calcularea efectelor, fundamentarea sumelor necesare şi alegerea acţiunilor ce se pot realiza, dar care presupun costuri mai reduse.

În vederea scoaterii în evidenţă a deosebirilor între bugetul public şi bugetul privat, s-au invocat caracterul de previziune, autorizarea pe care o presupune bugetul public, cerinţele pe care le satisface şi perioada pentru care se elaborează şi aprobă bugetul public. **(prof. univ. dr. Gheorghe VOINEA)**

INFORMAŢII COMERCIALE

■ Oferte la Bursa de Mărfuri din Cluj

Oferte de produse de larg consum şi industriale la Bursa de Mărfuri Cluj, valabile pentru perioada 31.01.-7.02.1994

1. Cherestea stejar şi buşteni, de diferite dimensiuni, grosimi de 30-50 mm, netivuite, neaburite, cantitate de 800-1000 mc/an (70-150 mc/lună), preţ de 200.000 lei/mc, fără TVA inclus, plata cu acreditiv, parţial;

2. Cherestea fag, cu grosimea de 32 mm, lungimi variabile, calitatea A, B, C, cantitate de 100 mc, preţ de 110.000 lei/mc cu TVA inclus;

3. Păcură (M100-CODE COLUSSI), import C.S.I., cu specificaţii; vîscozitate max. 16/8 GOST 6050; vîscozitate cinematică 118; impurităţi 1,5; cenuşa max. 0.14%; apă 1,5 GOST 2477; sulf 2,7; densitate 0,986; putere calorică 9550; vanadiu 110 mg/kg; punctul de aprindere 100-102 grC GOST 433; preţ de 83 USD/MT; în lei la cursul oficial al dolarului; plata cu garanţie bancară în favoarea vînzătorului; DAF Ungheni în vagoane C.S.I., livrare maxim 7 zile de la depunerea garanţiei;

4. Ciment BSS 12/78 grad 450, import C.S.I. Ucraina, cantitate de 500.000 MT, maxim 2x20.000 MT/lună, preţ de 31,5 USD/MT, FOB port Marea Neagră, plata cu garanţie bancară în favoarea vînzătorului în bancă;

5. Cuie construcţii de la 7 la 12 mm, cantitate de 300 tone, preţ de 615 lei/kg, franco Iaşi;

6. Blumuri (slabs billets), cf. GOST 380-88, 08 KP, grosimi de 150-170 mm, lăţimi de 1.290-1.030 mm, lungimi de 4200-4700 mm, cantitate de 4.454,8 tone, livrare imediată, preţ de 175 USD/tonă, FOB Izmail;

7. Profile cornier laminate, calitatea oţelului GOST 380-88, 3SP-TU 14-2-285-77, dimensiuni 63x63x6, lungime de 9 m, cantitate de cca. 5000 tone, preţ de 200 USD/tonă, FOB Izmail, livrare imediată;

8. Tablă laminată, lista cu dimensiuni şi cantităţi se află la sediul bursei, preţ de 200 USD/tonă, FOB Galaţi, livrare imediată;

9. Tagle (steel bileets), lista cu dimensiuni şi cantităţi se află la sediul bursei, cantitate totală de 19.912,3 tone, calitatea oţelului GOST 380-88, 3PS, preţ de 183 USD/MT, FOB Galaţi;

10. Oţel beton (steel bars), calitatea conform GOST 5781-82, clasa A III 3568, cantităţi la cerere, termen de livrare 30 de zile de la deschiderea acreditivului, preţ de 217 USD/tonă, FOB Galaţi;

11. Frigidere minibar încastrate în furnir de stejar, 40 bucăţi în stoc, preţ de 188.800 lei/buc. cu TVA inclus, franco Bucureşti, plata numerar sau filă CEC, livrare imediată;

12. Autoturism "BMW 520 i", model 1986, culoare bleu metalizat, rulat 160.000 km, cauciucuri noi, preţ de 7.800 USD, plata cash la livrare, franco Cluj;

13. Automobile "Landrovers 109", cantitate 30 bucăţi, rulate 50.000 km, cu motor diesel şi benzină, preţ 7000 USD, FOB Rotterdam. Se pot livra cantităţi mai mici (de la 50 piese în sus);

14. Opel Rekord 1,9 cu piese de schimb, preţ 2.600.000 lei, franco Cluj;

15. Remorcă auto două osii, pe perne de aer, capacitate 1 tonă, preţ 1.000.000 lei cu TVA inclus, franco furnizor;

16. Tractor "Universal 850 DT", fabricat în 1991, 160 ore de funcţionare, preţ 7.000.000 lei.

■ Fluctuaţia cursului de schimb valutar şi volumul tranzacţiilor încheiate

	1.02.1994	2.02.1994	3.02.1994	4.02.1994	7.02.1994
Liră sterlină	2216,89	2227,03	2217,78	2216,23	2205,05
Dolar SUA	1480	1480	1480	1480	1480
Marcă germană	850,13	853,00	854,92	851,65	849,67
Franc francez	250,30	251,29	251,81	250,76	250,44
Volumul tranzacţiilor	3.953.386	10.691.008	4.344.865	3.862.898	6.031.730

■ Preţuri pentru vînzările en-gros

În cursul ultimei săptămîni, la centrul en-gros ROMEXPO S.A. s-au înregistrat următoarele preţuri (minime) la cîteva produse principale:

Produsul	Preţuri
BĂUTURI:	
MARTINI BITTER	14.900/1L
WILLIAM LAWSON	20.500/0,75L
TEACHER'S	21.900/0,75L
BALLANTINE'S	22.500/0,75L
J. WALKER (RED LABEL)	22.500/0,75L
RASPUTIN	4100/0,7L
BLACK & WHITE	20.900/0,75L
J. WALKER (BLACK LABEL)	40.500/0,75L
CHIVAS REGAL	59.000/0,75L
GARRONE	3.250/1L
WHITE & MACKAY	20.000/0,75L
CAFEA:	
AMIGO	3.000/100 gr
EDUSCHO	1.940/250 gr
ALVORADA	1.840/250 gr
KLIPPS	1.890/250 gr
GOLDEN MOKKA	2.500/100 gr
WIENER	1.920/250 gr
WIENER	3.695/500 gr
FRUCTE:	
PORTOCALE	650/kg
LĂMÎI	1.000/kg
MĂSLINE	2.000/kg
MANDARINE	800/kg
GRAPEFRUIT	550/kg
ŢIGĂRI:	
KENT	19.400/cartuş
MARLBORO	20.000/cartuş
ROTHMANS	13.500/cartuş
CAMEL (scurt)	13.600/cartuş
MARLBORO LIGHTS	20.000/cartuş
KIM	13.450/cartuş
ASSOS	9.480/cartuş
L&M	10.480/cartuş
BT	4.580/cartuş
LUCKY STRIKE	10.800/cartuş
PALL MALL	12.400/cartuş
LEGUME:	
ROŞII	7.000/7kg
FASOLE (păstăi)	10.500/5kg
ARDEI GRAS	15.000/5kg

Toate preţurile sînt în lei şi au inclusă TVA.

În 1994, producţia internă de gaze va scădea cu 2%

La o conferinţa de presă de săptămîna trecută, referitor la estimările pentru anul 1994 la producţia de ţiţei şi gaze naturale, Cristian Istodorescu, director la Direcţia Generală Petrol şi Gaze din Ministerul Industriilor, a precizat: "Pentru anul în curs, estimăm o producţie de ţiţei de cca 7 milioane tone, la fel ca şi anul trecut, iar la gazele naturale de 20,5-20,6 miliarde mc, ceea ce reprezintă o reducere faţă de anul anterior cu 2%. Importul de ţiţei va fi de 800 mii tone lunar, iar sursele externe vor fi, probabil, din Golf. La gaze naturale, sursele externe sînt Federaţia Rusă, cu 80% din totalul importurilor, şi Republica Turkmenă, cu 20%". Cristian Istodorescu a adăugat că, în cursul anului 1994, RENEL va importa 2 miliarde mc gaze naturale, iar ceilalţi agenţi economici vor importa prin intermediul Rompetrol şi Romgaz cel puţin 4-5 miliarde mc gaze naturale. Domnia sa a mai precizat că, pentru anul în curs, va fi asigurat în întregime atît necesarul de ţiţei, cît şi cel de gaze naturale. În legătură cu problemele anterioare ale importului de gaze naturale din Federaţia Rusă, legate de neplata la termen a livrărilor, dl. Istodorescu a afirmat că Rompetrol, prin intermediul căruia se derulează acest import, a schimbat deja la Banca Naţională suma de 6 milioane dolari, urmînd a fi schimbaţi încă 10 miliarde lei, cu ajutorul cărora vor fi plătite livrările anterioare de gaze din Federaţia Rusă.

Preţul la ţiţeiul intern rămîne neschimbat

În legătură cu o pisibilă creştere a preţului la ţiţeiul românesc şi produsele petroliere, Valeriu Homer, director la Direcţia Generală Corelări Financiare şi Preţuri, a precizat: "Avînd în vedere că, de la ultima majorare a preţului la ţiţei din data de 23 noiembrie 1993, moneda naţională a suferit noi deprecieri, în mod normal ar trebui ca preţul la acest produs să fie majorat cu 14%. Cu toate acestea, preţul la ţiţei nu va fi ajustat în cursul acestei luni". Valeriu Homer a adăugat că, începînd cu data de 1 februarie, preţul la gazul metan pentru agenţii economici a fost stabilit la 72 dolari/1000 mc, adică, 104,4 lei/mc (la 1.450 lei/USD), pentru consumul populaţiei preţul rămînînd neschimbat, la valoarea de 24.000 lei/1000 mc.

Fondurile Proprietăţii Private

■ societăţile comerciale au fost repartizate FPP-urilor în funcţie de domeniul lor de activitate

Procesul marii privatizări a necesitat punerea efectivă în funcţiune a celor cinci Fonduri ale Proprietăţii Private din România, cărora le-au fost alocate societăţile comerciale cu capital de stat din teritoriu. Pentru aceasta, principiul de bază, care a stat la baza arondărilor respective, a constat în nivelarea extremelor şi distribuirea echilibrată a firmelor între cele cinci Fonduri, alocare ce a ţinut cont atît de parametrii cantitativi (numărul societăţilor comerciale, capitalul, profitul, exportul etc.) cît şi calitativi (rate profit, export etc.). Firmele de stat care ţin de domeniile strategice/critice şi anume: chimie, finanţe, bănci, asigurări, construcţii de maşini şi metalurgia feroasă, au fost egal distribuite între cele cinci Fonduri.

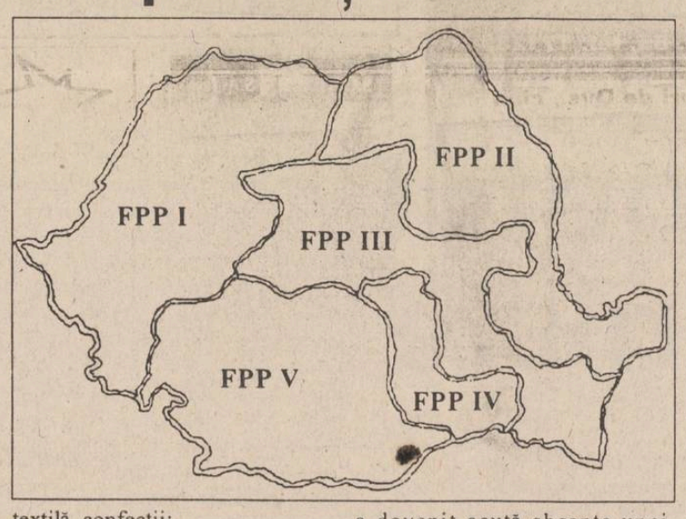

În ceea ce priveşte domeniile respective, toate societăţile comerciale aparţinînd unui anumit domeniu de activitate au fost alocate unui singur fond, astfel încît fiecăruia dintre cele cinci F.P.P.-uri îi revine sarcina de a pune în practică strategia convenită cu Fondul Proprietăţii de Stat pentru domeniul respectiv. Repartizarea societăţilor comerciale din domeniile specifice a fost făcută astfel:

F.P.P. I Arad - Industria lemnului, celulozei şi hîrtiei plus metale neferoase;

F.P.P. II Bacău (de care aparţine şi filiala Iaşi) - Industria textilă, confecţii;

F.P.P. III Braşov - Industria transporturilor navale, piscicultură, turism, alimentaţie publică şi agrement;

F.P.P. IV Bucureşti - Industria sticlei, porţelan, faianţă, medicamente, sănătate, săpunuri, cosmetice şi materiale de construcţii;

F.P.P. V Cralova - Industria electronică, electrotehnică, pielărie şi încălţăminte.

Societăţile comerciale din domenii cum sînt agricultură, construcţii, comunicaţii, comerţ exterior şi interior, transporturi aeriene, au fost alocate celor cinci F.P.P.-uri ţinîndu-se cont de criteriul regional.

Reamintim că pentru privatizarea societăţilor comerciale de mărime mijlocie (firme al căror capital social depăşeşte 400 milioane lei), Fondurile Proprietăţii Private acceptă la privatizare numai certificatele de proprietate proprii în schimbul acţiunilor. Datorită acestui fapt, a devenit acută absenţa unei surse de valori, pe piaţa căreia să poată fi negociate preţurile de vînzare-cumpărare ale acestor certificate de proprietate. **(Alin TOCAN)**

Un nou impozit pentru comercianţii români

Conform Legii privind constituirea şi folosirea fondului special pentru dezvoltarea punctelor de control pentru trecerea frontierei, adoptată în Senat, se prevede perceperea unui comision de 0,5% aplicat asupra valorii în vamă a mărfurilor importate sau exportate, ca urmare a serviciilor prestate. Sînt exceptate de la plata acestui comision bunurile ce fac obiectul importurilor în baza acordurilor de credit extern, acordurilor privind programele de asistenţă economică nerambursabile acordate României de către G24, precum şi ajutoarele umanitare.

Informaţiile folosite pentru realizarea acestei pagini provin de la agenţiile de presă Nord-Est Press şi Mediafax

Agenţia de Turism **NET**

organizează excursii în:
TURCIA 16 februarie - 37.000 lei
POLONIA 9 şi 16 februarie - 38.000 lei

Vacanţe studenţeşti la

Vatra Dornei - cazare Hotel Călimani - 18.000 lei
Borsec - cazare vile confort II, camere 2 locuri - 14.000 lei
Borsec - cazare vile confort II, camere 3 locuri - 12.000 lei
Predeal - cazare vile confort II, camere 2 locuri - 23.000 lei
Predeal - cazare vile confort II, camere 3 locuri - 21.000 lei
Predeal - cazare vile confort II, camere 4 locuri - 18.000 lei
Durău - cazare Hotel Bradul - 20.000 lei
Tihuţa - cazare Hotel Dracula - 26.000 lei

14-20 febr.: 21-27 febr.; 28 febr.-6 martie

NET pune la dispoziţie echipamente complete de schi şi sănii.

Ag. Turism NET (Casa Modei - Mezanin), tel. 117596.

nou

LIVRĂM PROMPT LA DOMICILIU
În maxim 48 de ore veţi primi ceea ce aţi comandat,
la adresa solicitată de pe raza Municipiului Iaşi.
Pentru aceasta, sunaţi la 117596, după următorul program: luni-vineri 9.oo-19.00, sîmbătă 9.oo-16.oo.

telefoane ALCATEL 10 memorii - cu taste 30.780 lei; - senzoriale 28.280 lei

fixativ ITALIA 500 ml SISSI PROFESIONAL GIUMOR FIX 5.220 lei

masă de călcat pliantă, greutate 9kg, 5 poziţii de reglare a înălţimii corespunzător staturii 21.260 lei

radiatoare putere 1.500W 2elemente încălzitoare luminoase greutate 2,5 kg gabarit 375x175x303 19.300 lei

casetă parfum PUPA 38.940 lei

truse fard PUPA - JOLI 26.550 lei; - GRAPHIX 47.790 lei

TEXACO HAVOLINE X1 10 W 40 ulei sintetic pentru toate tipurile de motoare (benzină, diesel) bidoane 5 l 28.230 lei

Asigurăm service şi garanţie pentru produsele electronice.

CARNETUL ZILEI
7 februarie 1994

✝ Cv. Partenie, ep. Damascului și Luca

VREMEA

-8° — 1° C

Vremea va intra într-un proces de răcire treptată iar ca aspect va fi predominant închisă cu cerul mai mult noros. Pe arii extinse va ninge iar vîntul se va intensifica treptat din sectorul est-nord-est pînă la viteze de 50-60 km/h. viscolind pe alocuri zăpada. Valorile maxime vor oscila între -2 și 1 grade iar cele minime între -8 și -6 grade. **(Violeta Huștiu - Centrul de Prevedere al Vremii Bacău)**

TV BUCUREȘTI

TV 1 13,00 Calendar - Memento; Topul prețurilor; Agendă cotidiană; Calendar; Un minut de adevăr etem; Clepsidra cronicarului; Meteo ● 13,30 Desene animate - Aventurile lui Bălănel și Miaunel. Producție Animafilm ● 14,00 Actualități ● 14,10 TVR Iași.l 15,05 TVR Cluj-Napoca ● 16,00 Avanpremiera săptămînii ● 16,15 Civilizație montană - Instantanee la poalele Cibinului. Emisiune de Ioan Mărgărit ● 16,45 Actualități ● 17,00 Emisiune în limba maghiară - ● 18,30 Film serial - Salvați de clopoțel (S.U.A., 1989). Episodul 5 ● 19,00 Clio - De la pasiune la știință. Redactor Horia Vasiloni ● 19,30 Desene animate ● **20,00 Actualități** - Buletin meteo; Sport ● 20,40 Publicitate ● 20,45 De luni pînă luni. Retrospectiva evenimentelor politice. Emisiune de Octavian Cepraga ● 21,15 Publicitate ● **21,20 Gala decernării premiilor UNITER (ediția a II-a).** ● 22,50 Publicitate ● 22,55 Top TV - Muzică ușoară; Staruri; Suprize. Emisiune de Aurora Andronache, Luminița Dumitrescu și Aurel Aldea ● 23,20 Actualități ● 23,40 Poveste despre lemn. Imaginea: Tibriu Mocanu; muzica: Cornelia Tăutu, Ștefan Hrușcă; montajul Dragoș Smărăndescu; lumini Voislav Ioniță; producția Elena Apostol. Scenariul și regia Sabina Pop ● 0,10 Repriza a treia. Emisiune sportivă realizată de Ionel Stoica și Sorin Hobana ● 0,30 Închiderea programului

TV 2 14,00 Actualități ● 14,10 De pretutindeni - Noua lume a radioului ; Dincolo de "Jurassic Park"; Statul Rhode Island ; Muzeul poștal din Washington. D.C. Redactor Mihaela Călinescu ● 14,30 Film serial documentar - Vara bombei (I). Producție BBC ● 15,00 Itinerar folcloric românesc ● 16,00 TVE Internacional. Telejurnal în limba spaniolă ● 16,30 Film serial - Și bogații plîng (Mexic). Episodul 49 ● 17,00 Veniți cu noi pe programul doi! Jocul de-a privatizarea - Sistemul cooperatist de la socialismul mediocru la capitalismul sălbatic; Mize mici, pasiuni mistuitoare, drame mari ; Fața nevăzută a privatizării; Timpul trece, gâinăriile rămîn ; Cu mîinile curate. Redactor Mădălina Tudor. Regia artistică Luminița Dumitrescu. Realizator Mihai Tatulici ● 20,00 ZDF. Telejurnal în limba germană 20,30 Desene animate - Piratii apei negre ● 21,00 TVM - Mesager ● 21,30 Limbi străine - Engleză americană (R) ● 22,00 TV5 Europe. Telejurnal în limba franceză ● 22,15 Film artistic - Daddy Nostalgie (Franța). Premieră pe țară, înregistrare CFI. Cu: Dirk Bogarde, Jane Birkin, Odette Laure, Emmanuelle Bataille, Charlotte Kady. Regia Bertrand Tavernier ● 24,00 Închiderea programului.

TV SATELIT

RTL *RTL*

7,00 Bună dimineața și seriale ● 13,00 Magazinul amiezii ● 13,30 Springfield Story (s) ● 14,20 California Clan (s) ● 15,10 Vremea dorinței (s) ● 16,00 Ilona Christen (show) ● 17,00 Hans Meiser (show) ● 18,00 Cine e șeful aici? (s.) ● 18,30 O afacere de familie (s) ● 19,00 Paradise Beach (s/r) ● 20,10 Exploziv - magazin ● 20,40 Vremuri bune, vremuri... (s) ● 21,15 Familia Flodder (s.com.) ● 21,45 O familie foarte dragută (s) ● 22,15 Pînda (s.p., Germania) ● 23,15 Ziua X (anchete TV) ● 0,00 Secvențe culturale ● 0,30 Crima din preajmă (mag.) ● 1,00 Știrile nopții ● 2,00 Seriale (r).

PRO 7 *PRO 7*

6,45 Seriale și desene animate ● 11,50 O mie de mile de praf (s.w.) ● 13,50 Cu trabantul la Hollywood (r) ● 15,25 Fulgerul pe roți (s.p.) ● 16,25 Mr. Belvedere (s.co) ● 16,55 Visez la Jeannie (s.co) ● 17,30 Desene animate (s) ● 18,55 Parker Lewis (s.co) ● 19,25 Albumul de familie (s.co) ● 19,55 Roseanne (s.co) ● 20,25 Bill Cosby Show (s.co) ● 21,15 Pericol din adîncuri (f.a., Italia, 1989) ● 23,05 Caută și distruge (f.a., S.U.A., 1978) ● 0,50 Raven (s.p/r) ● 1,55 Mike Hammer (s.p./r) ● 3,00 Secretul incașilor (r) ● 4,55 Special Squad (r) ● 5,40 Eu spionez (s.a).

EUROSPORT *Eurosport*

9,30 Aerobic ● 10,00 Golf ● 11,00 Schi. C.M. Momente de vîrf din competițiile feminine ● 13,00 Patinaj viteză feminin (r) ● 14,00 Auto. C.M. de raliu 1993 ● 15,00 Tenis. Turneul feminin de la Tokio ● 17,00 Atletism de la Budapesta● 18,00 Eurofun - Magazin săptămînal: Snowboard ● 18.30 Tenis. Turneul ATP de la San Jose. Semifinale ● 20,30 Știri sportive 1 ● 21,00 Automobilism pe gheață ● 22,00 Automobilism. Campionatul NASCAR, S.U.A. ● 23,00 Box - Meciuri internaționale ● 0,00 Fotbal. Eurogoluri ● 1,00 Golf.

SUPER CHANNEL *Super Channel*

6,30 Studio•Brokaw ● 8,30 Buletin financiar ● 9,45 Afaceri la zi ● 10,00 Tele Shop ● 13,00 Știri ● 14,00 Azi - reportaje (d) ● 14,30 Piața europeană (analize) ● 15,30 Roata banilor-rep. ● 19,00 Azi -rep.● 20,00 Știri (d) ● 20,30 Magazin cultural european (artă și muzică) ● 21,00 Arhiva documentelor ● 22,00 Cronica dezastrelor naturale ● 22,30 Amintiri ● 23,30 Oferta pieței ● 23,40 Show-ul serii cu J. Leno ● 2,00 Timp egal - show politic ● 2,30 Detectivii (s).

MTV *MTV*

7,00 Matinal, cu V J Rebecca ● 10,00 VJ Ingo ● 13,00 Mari hituri ● 14,00 Mari hituri ● 15,00 VJ Simone ● 17,30 Coca Cola Report ● 17,45 Noutăți cinematografice ● 18,15 3 din 1: 3 videoclipuri ale unei formații ● 18,30 Dial - top la telefon... ● 19,00 Topul UK ● 22,00 Unplugged cu Nirvana - premieră ● 23,00 Red Hot Chili Peppers - trecut, prezent, viitor ● 23,30 Beavis & Butt-head (d.a.) ● 0,00 Coca Cola Report ● 0,15 MTV la cinema ● 0,45 3 din 1 ● 1,00 Top UK.

RADIO NORD- EST (72,44 MHZ)

6.00 Micul dejun - program matinal de știri și informații din actualitatea locală, buletin meteo, buletin rutier, informații utilitare, horoscop, agenda, buletine de știri (7.00, 8.00, 9.00), muzică ● 9.05 "Spre prînz... prin NORD EST" (buletin de știri la orele 10.00, 11.00, 13.00) ● 13.05 "Siesta FM" (14.40 Infosport, buletine de știri la orele 15.00, 16.00) ● 16.05 "NORD EST Magazin" - reportaje, interviuri, relatări din actualitatea locală, transmisii telefonice, știri, informații, can-can-uri, muzică (16.45 rubrica "Financiarul"; buletine de știri la orele 17.00, 18.00, 20.00) ● 21.00 "De unsprezece ori... singurătate" - top slow ● 0.00 Music non-stop.

RTV EUROPA NOVA

● Radio - program 6,00-24,00 6,00 Semnal ● 6,30 Matinal Europa Nova ● 8,45 Avanpremieră 11,05 Replay - informații și noutăți muzicale ● 12,00 Observator - actualitate internă și internațională● 12,10 Dedicații muzicale 13,00 De la A la Z - O incursiune în cotidian ● 13,15 Omnivoice (Cîte ceva pentru fiecare) ● 15,40 100 % comercial ● 16,00 Avanpremieră ● 17,00 Lumea azi ● 19,40 Club Europa Nova ● ● 20,00 Rock Star ● 21,00 Music collections ● 23,00-24,00 Muzică pentru toți. Buletinele de știri (Infonova) vor fi difuzate din oră în oră, între 6,30-11,30 și 15,30-20,30.

TELE M

7,00 - 10,00 Programul Deutsche Welle - Germania ● 10,00 - 17,00 Programul Worldnet C-SPAN, S.U.A. ● 17,00 - 21,00 Programul Deutsche Welle - Germania ● 21,00 Tele'M Știri ● 21,15 Spre o societate civilă ● 21,30 Poemul de fiecare zi ● 21,35 Viața, traiul - eterna problemă ● 22,00 30 pentru voi ● 22,30 Film artistic.

RADIO IAȘI

6,00 Diminețile noastre ● 9,00 Știri ● 9,05 Radiosfera ● 13,00 Radiojurnal București ● 13,20 Sunetul muzicii ● 14.00 Întîlniri pe unde medii ● 16,00 Radiojurnal 16,10 Radiograme ● 18,00 Știri ●18,05 Corespondența radio - muzică ușoară ● 18,30 Corespondența radio - muzică populară ● 19,00 Știrile serii - meteo ● 19,10 Radio magazin sportiv 20,00 Bijuterii instrumentale 20,40 Dixieland parade ● 21,00 Evenimentele zilei ● 21,20 Galaxia rock

RADIO VOX T

Emite non stop pe frecvența 70,76 MHz.

RADIO CONTACT

Emite non stop pe frecvența 92 MHz.

SPITALE DE GARDĂ

Spitalul "S. Spiridon" (tel142730), Clinica II medicală, Clinica I chirirugie Maternitatea "Cuza Vodă" (tel. 1143320)

FARMACII DE GARDĂ

Farmacia nr. 2 Piața Unirii, tel 116029

CINEMATOGRAFE

Cinematograful "Victoria" (telefon 112502) orele 9; 11; 13; 15; 17; 19 - **"Silver"** Producție S.U.A., 1993. Thriller erotic cu Sharon Stone. Interzis spectatorilor sub 16 ani - Premieră.

Cinematograful "Republica" (telefon: 114327) orele 9; 11; 13; 15; 17; 19 - **"A doua cădere a Constantinopolului"**. Producție România, 1993. Comedie satirică de Mircea Mureșan. Cu Alexandru Arșinel, Stela Popescu, Aurelian Temișan.

Cinematograful "Copou" (telefon: 145738) orele 9; 11,30; 14; 16,30; 19. **"Oameni de onoare"**. Producție S.U.A., 1992. Dramă. Cu: Tom Cruise, Demi Moore, Jack Nicholson.

Cinematograful "Dacia" (telefon: 164740) orele: 9; 11; 13; 15; 17; 19. **"Alien 3. Planeta condamnaților"**. Producție SUA, 1992, Thriller S.F. horror. Cu Sigourney Weaver.

Cinematograful "Tineretului" (telefon: 117178) orele: 9; 11; 13; 15; 17; 19. **"Plăcerea dragostei"** Producție Italia, 1987. Film erotic (interzis spectatorilor sub 16 ani).

MICA PUBLICITATE

DIVERSE

DE LA S.C. ASIROM S.A.: ÎN ATENȚIA PROPRIETARILOR DE AUTOVEHICULE, PERSOANE FIZICE ȘI JURIDICE

Prin Ordonanța Guvernului nr. 11/1994, publicată în Monitorul Oficial nr. 21/25 ianuarie 1994, s-a actualizat nivelul primelor de asigurare și a limitei de despăgubire, din Decretul nr. 471/1971, cu privire la asigurarea prin efectul legii de răspundere civilă pentru pagubele produse prin accidente de autovehicule

TARIFUL DE PRIME, începînd cu 1 ianuarie 1994, este:

1. Pentru persoanele care dețin autovehicule înmatriculate în România:

Nr. crt.	Felul autovehiculului	Prima de asig. anuală (lei) pers. fizice	pers. juridice
1.	Autoturisme	15.000	35.000
2.	Tramvaie, troleibuze și alte autovehicule decît autoturisme	35.000	35.000
3.	Motocicluri cu o capacitate mai mare de 69 cm³	5.000	10.000

Termenul de plată a primelor este pînă la 31 martie a fiecărui an.
Pentru neplata în termen, asiguratii persoane fizice plătesc pentru fiecare zi de întîrziere o majorare de 01%, iar persoanele juridice 0,3%.

2. Pentru persoanele care folosesc pe teritoriul României autovehicule înmatriculate în străinătate și nu sînt asigurate (nu dețin Cartea Verde) sau ale căror asigurări expiră în timpul cît se află pe teritoriul României, primele de asigurare sînt:

Nr. crt.	Felul autovehiculului	Prima de asig. pentru fiecare lună sau fracțiune de lună (lei)
1.	Autoturisme și alte tipuri de autovehicule	25.000
2.	Motocicluri cu o capacitate mai mare de 69 cm³	8.000

Pentru neplata în termen, primele de asigurare se plătesc majorate de două ori, pînă la 10 ori, pentru fiecare lună sau fracțiune de lună de asigurare, de la expirarea termenului de plată.
Pentru avarierea ori distrugerea bunurilor în unul și același accident se acordă despăgubiri pentru pagube de peste 20.000 lei pînă la 40.000.000 lei, inclusiv.
Plata primelor de asigurare de către persoanele fizice se va face la organele financiare din localitate, iar persoanele juridice și persoanele ce dețin autovehicule înmatriculate în străinătate vor achita primele la unitățile ASIROM, în numerar, prin CEC ori virament, la bănci, în contul unităților ASIROM - din localitatea respectivă.

MEDISAN CABINET MEDICAL
str. Theodor Burada 6 (lîngă Liceul de Muzică)

consultații și tratamente pentru: balneologie, reumatologie, picior plat (podologie), infiltrații afecțiuni ale coloanei și articulațiilor (dr. Vlad Dorin Bejan); neurochirurgie, neurologie, dureri ale nervilor, cefalee (neurolizã), dr. Gheorghe Săndulescu; boli interne, boli ale sîngelui (dr. Ecaterina Hanganu); dermatologie, dermatochirurgie, boli venerice, intervenții chirurgicale, cauterizări, distrugerea firelor de păr ale feței (dr. Adrian Vasilca).
Informații și programări la tel. 112925, 114274.

✝ **AGENȚIA DE POMPE FUNEBRE S.C. SINDA UNIVERSAL** ✝
Str. Eternității nr. 85, tel. 171233

Noi sîntem alături de Dvs., cînd pierdeți pe cineva drag, nu numai cu gîndul ci și cu fapta!

Vă punem la dispoziție următoarele servicii: îmbălsămare; transport; obiecte de înmormîntare; cruce (lemn sau metal); sicrie brad, stejar; coroane naturale sau artificiale; rezervări praznice; procurare produse alimentare.

S.C. ARIO S.R.L.
Str. Păcurari nr. 142 - tel. 163928
vă oferă

- **perdele Pașcani** - 1100-1900 lei/m
- **stofă pentru mobilă** - 4000-5600 lei/m
- **față plapumă** - 5100 lei
- **cevoare Sibiu**
- **mochetă** - 4600-8600 lei/mp - **cele mai avantajoase prețuri**
- **cevoare, traverse, carpete** - persane, marca Siretul-Rădăuți - 19.000-20.000 lei
- **pături** - 10000 lei
- **mănuși din piele și căciuli din blană**
- **confecții din blană** pentru bărbați și femei, produse la Orăștie - 75000-266000 lei
- **cojoace** pentru bărbați și femei - 250000-400000 lei.

noul În magazinul nostru se pot festona covoare.
Program: luni 10-20; marți-vineri 8-20; sîmbătă 8-14.

S.C. FOOD LAND S.R.L.
singurul distribuitor în Iași al brînzei topite
"La vache qui rit"
- produsă în FRANȚA -

"La vache qui rit" - cea mai bună și cea mai gustoasă brînză topită PENTRU FAMILIA DUMNEAVOASTRĂ

De asemenea vă oferim o gamă variată de produse alimentare și cosmetice.

Adresa: magazin - Alexandru cel Bun, bl. H4, parter, tel.157034, fax. 131667;
depozit - Baza 3, tel. 132888/int. 148.
en-gros — en-gros

CUMPĂRĂRI

● Cumpăr casete calculator Commodore C64-128. Tel. 133464, seara.

Cumpărăm
Amplituner "Delia"
sau
receptor profesional AM/FM, RX-2001,
produs de Electronica Industrială București.
Telefon 172557, între orele 9.00-14.00.

VÎNZĂRI

● Vînd motor Mercedes 230, pe benzină, cu injecții și cutie viteză automată în stare de funcționare. Tel. 093/615616.

● Vînd televizor alb-negru. Tel. 150447.

● S.C. UNICAS S.R.L., Magazin Electrice din str. Eternitate nr. 4, Podul de fier, desface, la cele mai mici prețuri din Iași, televizoare alb-negru mărcile: Sirius; Sirius-Dallas; Sport.

● Vînd var, Șos. Bucium-Tomești, lîngă serele Vlădiceni. (785)

en gros **S.C. DECAR 10 S.R.L.** en gros
vinde:
- flare de călcat
- mori de porumb (uz casnic)
- cuie construcții - 7-12 cm
600 lei/kg
IMPORT-EXPORT
la depozit VITALEF, tel. 098-133201/26

S.C. **BICONI** S.R.L.
comercializează prin magazinul din Str. Păcurari nr. 5, (vis a vis de Poșta Păcurari)
covoare persane
import Republica Moldova, într-o gamă diversificată de dimensiuni și modele.
Telefon 162338.

SC DUDU SRL
Str. Republicii nr. 40,
vinde
• aragaze 4 ochiuri
• televizoare Dalas
• televizoare Sport
Garanție 12 luni.
Relații la telefon 130561.

S.C. TEXTILA S.A. Iași anunță majorarea prețului la covor și mochetă persană începînd cu 01.03.1994 de la 18408 lei/mp practicat în luna februarie la prețul de 24.199 lei/mp.
Cei interesați se pot adresa la magazinul propriu din Șos. Ștefan cel Mare și Sfînt nr.4 (Copou).

AUTO MOTO

● Vînd tractor U445 echipat cu cabină și semiremorcă, preț 7,5 mil. lei, negociabil. Relații la tel. 160748, după ora 16.00. (709)

CASE TERENURI

● Vînd (schimb cu o garsonieră, plus rest plată negociabil) 1200 mp teren construibil, situat în Șos. Bîrnova nr. 112. Relații la tel. 164248, după ora 20.00.

● Vînd teren, cca. 5000 mp., str. Trei Fîntîni, cu casă în construcție, 2 USD/mp. Tel. 177563.

● Cumpăr casă bună, cu teren, în Iași, zonă bună. Tel. 138925.(698)

OFERTE SERVICII

● Efectuez lucrări de dactilografie. Tel. 140400.

● Profesor, meditez matematică pentru admitere la facultate și bacalaureat. Preț 1500 lei/h. Tel. 128563, după ora 16.

● Profesionist, lucrări color garantate. Developări, copieri, comenzi la domiciliul clientului. Tel. 119081.(487)

● Transportăm marfă, cu autocamion de 6,5 t și autodubă de 8 t. Tel. 125408.

● Traduceri impecabile din toate limbile de circulație. Tel. 118191.(697)

LOCURI DE MUNCĂ

● S.C. Sursa Moldovei S.A. încadrează, prin concurs, casier. Data concursului: 12.02.1994. Condiții de încadrare: conform Legii 22/1976. Relații și înscrieri: zilnic, la sediul firmei, Calea Chișinăului nr. 17, orele 12-14. Tel. 127118.

S.C. METALOCHIMICE S.A. Iași anunță organizarea concursului pentru ocuparea posturilor: - Director economic - Economist C.F.I. Concursul va avea loc vineri, 11 februarie 1994, ora 9, la sediul societății din Str. Sf. Lazăr nr. 4 Iași. Relații la telefon 115506 sau la sediul societății.

Radio NORD-EST
caută
agenți publicitari,
tineri (max. 35 ani), de preferință studenți sau cu studii superioare.
Plata în comision. Posibilități de angajare și de promovare.
Relații și înscrieri la telefon 172557 între orele 9.00-16.00, pînă miercuri, 9.02.1993.

S.C. **CONSTRUCȚII HIDROTEHNICE IAȘI** S.A.
angajează prin concurs economiști cu minim 5 ani vechime, pentru posturile:
- **contabil șef** - șantier Pașcani;
- **contabil șef** - șantier Iași
- **contabil șef** - sediu S.C.
"CONSTRUCȚII HIDROTEHNICE IAȘI"

Concursul se va desfășura la sediul societății din Str. Toma Cozma nr. 13, Iași, la data de 09 februarie 1994, ora 9.00. Relații la telefon 098/145150.

Execut **LUCRĂRI DACTILOGRAFIE.** Telefon 129204.

DECESE

● **Familia îndurerată anunță încetarea din viață a celui ce a fost DUMITRU TIMOFTE, 83 ani. Corpul neînsuflețit este depus la Capela Cimitirului Eternitate. Înmormîntarea - marți, 8 februarie, orele 10.00. Dumnezeu să-l odihnească în pace!**

CONDOLEANȚE

● Colegii din redacția revistei "Convorbiri literare" sînt alături de dl. Nicolae Ionel în greaua încercare provocată de pierderea tatălui.

MULȚUMIRI

● Stănică Neagu mulțumește și pe această cale întregului colectiv medico-sanitar și în special d-nei dr. Galan Smărăndița, de la Clinica de Oftalmologie a Spitalului Clinic de Neurochirurgie Iași, pentru reușita dificilei intervenții chirurgicale efectuate cu un înalt profesionalism, în vederea recuperării acuității vizuale. (732)

COMEMORĂRI

Cu un pios omagiu readucem în memoria rudelor, cunoștințelor și colegilor chipul generos al celui plecat dintre noi în eterna viață a sufletelor la 7 februarie 1987 MIHAI DUDU
O clipă de tăcere dragului nostru Mihai, devotat fiu, frate și cumnat.
Puternică prețuire, nepieritoare dragoste și recunoștință celui care s-a stins la numai 43 de ani. Odihnește-i Doamne sufletul în liniște și pace. Lacrimi și flori pe tristul său mormînt.
Tata, surorile, frații, cumnatele, cumnații și nepoții.

HOROSCOP

BERBEC *(21 mart. - 20 apr.):*
Prea multă prietenie strică, nu mai știți să-l apreciați pe cel care vă vrea cu adevărat binele. Cu toată inconștiența de care dați dovadă, vă descurcați bine.

TAUR *(21 apr. - 20 mai):*
Demagogia vă face mai puțin credibil în unele împrejurări. Feriți-vă, mai ales atunci cînd aveți în față un om de intuiție, de promisiuni gratuite.

GEMENI *(21 mai - 21 iun.):*
Vă ascundeți prea des după principii pe care nu le respectați. Oamenii nu sînt nici atît de naivi, nici atît de neatenți pe cît credeți dvs.

RAC *(22 iun. - 22 iul.):*
Nu trebuie să luați în considerație obiecțiile pe care vi le aduc colegii. Sînteți pe calea cea bună și tocmai asta îl face pe unii să vă aducă reproșuri.

LEU *(23 iul. - 22 aug.):*
Mulți trăiesc cu impresia că vă place să fiți măgulit și se grăbesc să vă laude pentru orice fleac. Nu-i luați în seamă nici pe cei care se declară nemulțumiți.

FECIOARĂ *(23 aug. - 23 sept.):*
Tocmai pentru că nu sînteți o fire echilibrată, admirați echilibrul altora, ba chiar îl invidiați. Stați liniștiți: fiecare are de trecut printr-o vamă!

BALANȚĂ *(23 sept. - 23 oct.):*
Nu trebuie să vă alarmați, trebuie doar să fiți mai atent la ce se întîmplă în jurul dvs. Nimeni nu vă vrea rău cu tot dinadinsul, își vrea doar binele propriu.

SCORPION *(23 oct. - 21 nov.):*
Sănătatea vă dă mari probleme. Vi se recomandă un repaos prelungit și evitarea, cu orice preț, a stărilor tensionate, în care vă complaceți.

SĂGETĂTOR *(22 nov. - 22 dec.):*
Ați luat un start lansat, dar, după obiceiul dvs., vă culcați pe o ureche. Nu motivația vă lipsește, ci perseverența.

CAPRICORN *(22 dec. - 19 ian.):*
Vă irosiți energia într-o chestiune care se poate rezolva cu un simplu telefon. Un prieten sau un coleg de altădată vă va veni în ajutor.

VĂRSĂTOR *(20 ian. - 18 febr.):*
Mai ales acum e bine să vă sfătuiți cu cineva apropiat, dacă vreți să depășiți momentul critic. Independența de acțiune vă poate costa.

PEȘTI *(19 febr. - 20 mart.):*
Vina vă aparține în exclusivitate, nu are nici un rost să vă blestemați soarta. Va trebui să vă hotărîți, o dată pentru totdeauna, între trecut și prezent.

LEGENDA:
- vă pașin ghinionul
- prudența e mama înțelepciunii
- n-aveți nimic de pierdut
- șansa vă surîde

CURSUL VALUTAR
valabil pentru ziua de 05.02.1994
Cursul de referință stabilit pentru principalele valute în urma licitației de la BNR, valabil pentru astăzi este de:

1480,00 lei/USD
2205,05 lei/GBP
250,44 lei/FRF
849,67 lei/DEM

Volumul tranzacțiilor încheiate: 6.031.730 USD

CURSUL DE SCHIMB AL PRINCIPALELOR VALUTE
VALABIL PENTRU DATA DE 04 - 02 - 1994

Casele de schimb valutar	DOLAR C	V	CS	MARCA C	V	CS
BANCA AGRICOLĂ - Tel. 146117	1800	1890	3%	1050	1102	3%
BCR - Tel. 147260	1760	1840	0%	1017	1062	0%
BRD - Tel. 142037	1730	1817	1%	993	1048	1%
BRCE - Tel. 117510	1725	1811,25	2%	992,63	1042,27	2%
BANKCOOP - Tel. 112566	1810	1900	0%	1000	1050	5%
BANCPOST - Tel. 104227	1800	1885	5%	1030	1060	5%
BANCA DACIA FELIX - Tel. 142526	1700	1780	6%	900	945	9%

c - cumpărare v - vînzare cs - comision

TELEFOANE UTILE

☎ SALVARE: 961
☎ POMPIERI: 981
☎ POLIȚIE:
Inspectoratul Județean 146666, 140720, 146840; Municipiu - 146850; Serviciul Circulație - 140070.
☎ AGENȚIA C.F.R.: 147673
☎ INFORMAȚII GARĂ: 146333
☎ AUTOGARĂ: 146587
☎ TAXICOM, dispecerat: 953, 146593
☎ AGENȚIA TAROM: 115239
☎ INFORMAȚII AEROPORT: 178126
☎ STAȚII PECO: Baș Ceauș - 176865; Aurel Vlaicu - 175812; Bucium - 132891; Crișan - 112182; Păcurari - 164142; Sărărie - 147480.
☎ DISPECERATE: R.A. Gaz-Metan - 141737; R.A. Apă-Canal - 142451; Renel - 147070, deranjamente - 147070; Termoficare - 141956; R.A. Locuința - 112434; Telefoane - Deranjamente - 921; Protecția mediului - 147010.
☎ GARDA FINANCIARĂ: 114065, 112427.
☎ ADMINISTRAȚIA FINANCIARĂ: 143030
☎ NOTARIAT: 147574
☎ TRIBUNAL: 146300
☎ PROCURATURĂ: 146630
☎ CAMERA DE COMERȚ: 117757
☎ CENTRUL MILITAR JUDEȚEAN: 146370
☎ HOTELURI: Moldova - 142225; Traian - 143330; Unirea - 142-110; Sport - 137817.
☎ POLICLINICA CU PLATĂ: triaj informații - 117244
☎ OFICIUL JUDEȚEAN PENTRU PROTECȚIA CONSUMATORILOR: 145392

cotidian de informații
Monitorul / **monitorul expres**
Str. Smîrdan nr. 5 ■ Tel. 17.25.57 (centrala) ■ Fax 14.45.77

■ REDACTOR ȘEF - Dan Radu
■ REDACTOR ȘEF ADJUNCT - Ovidiu Șimonca
SEFI DEPARTAMENTE:
■ Eveniment local: Toni Hrițac (int. 21)
■ Eveniment național și internațional: Cristian Racu (int. 19)
■ Economic: Costel Stroescu (int. 24)
■ Cultură: Dorin Popa (int. 19)
■ Sport: Eugen Florescu (int. 18)
■ Redactor de serviciu: Ion N. Oprea (int. 20)
■ Fotoreporter: Constantin Plop
■ Grafică: Lucian Amarii, Daniel Melinte.

■ Publicitate: Silvia Miler (int. 16)
■ Producție: Tudor Agavriloaei (int. 26)
■ Difuzare: Mihai Tudose (int. 15)
■ Contabilitate: Antoneta Filip (int. 13)

NORD-EST PRESS
- agenție de presă -
Str. Smîrdan nr. 5 ■ Tel. 17.25.57 (centrala) ■ Tel/Fax 14.47.76
■ EDITOR: Mona Dîrțu ■ Redactor: Dana Scripcă ■

EDITOR
NORD - EST s.r.l
Str. Smîrdan nr. 5 ■ Tel. 17.25.57 ■ Fax 14.45.77

Director general: ALEXANDRU LĂZESCU
Director literar artistic: FLORIN ZAMFIRESCU
Director de marketing: CEZAR CALUSCHI
Director executiv: GABRIEL RUSU

ABONAMENTELE se pot face la orice Oficiu Poștal din țară. MONITORUL figurează în catalogul Presei interne la poziția 838.
TIPAR OFFSET: MULTIPRINT Iași str. Sf. Lazăr nr. 49

Super-show pugilistic la Brăila

Giani Gogol aproape milionar

■ *Prin telefon, de la trimisul nostru special*

■ Zamfir, salvat de două ori de gong

Chiar din start, Gogol îşi anunţă intenţiile ofensive, atacînd dezlănţuit. Zamfir, un boxer tehnic, cu un joc de picioare bine pus la punct, alege expectativa, tatonînd terenul. Adevărata luptă începe în rundul doi, cînd două duble la figură îl zguduie pe Giani. Acesta ripostează cu un croşeu la ficat şi o laterală de dreapta ce străpunge garda lui Zamfir, boxerul din Plopeni fiind ajutat de gongul salvator. Lupta se reia. Îmi vin în minte spusele celuilalt campion ieşean, Vasile Cătea, înainte de meci: "Giani nu poate pierde pentru că are o dreaptă nimicitoare". Mă conving imediat că are dreptate, cînd directa de dreapta a ieşeanului punctează continuu. Zamfir este zdruncinat serios, dar nu renunţă la luptă şi loveşte periculos la ieşirea din clinciuri. Repriză egală.

Ne apropiem de jumătatea partidei şi nimeni nu dă semne de oboseală. Asistăm la schimburi dure, Zamfir are arcada spartă, sîngerînd puternic, dar nici Giani nu arată mai bine. Spectatorii sînt în picioare cuprinşi de frenezie, Zamfir are o mică galerie formată din puşti ale căror îndemnuri sînt acoperite de tumultul sălii. Giani, în mare formă, atacă mereu. O directă de dreapta, apoi un-doi la figură, şi încă cîteva lovituri îl fac pe Zamfir să se întoarcă cu spatele şi să se îndrepte spre colţul roşu (repriza a V-a).

Arbitrul Paul Popescu numără: 7, 8, 9 şi... meciul intră iar pe rol, iar după cîteva secunde gongul îl salvează din nou pe Zamfir!

După o repriză mai liniştită, urmează o alta, încheiată cu un uşor avantaj pentru Zamfir. Ambii boxeri îşi menajează forţele pentru final. Zamfir pare mai odihnit, dar Giani este proaspăt şi bine pregătit. Atacul reîncepe, au loc schimburi dure şi mă mir cum boxerii pot sta în picioare! Zamfir mizează totul pe o carte, se aruncă nebuneşte în atac, neglijîndu-şi garda. Mult mai lucid, Giani nu greşeşte deloc.

Ultimele secunde: pugiliştii se clatină la fiecare pumn, dar, surprinzător, nimeni nu cade. Gong final! Un spectator de lîngă mine comentează: "Giani a fost mult mai bun, el nu poate să piardă". Aşa a şi fost!

■ Vaştag a primit un cal de cursă

La aceeaşi competiţie s-a mai pus în joc un titlu profesionist, cel dintre Constantin Dimofte (Oneşti) şi Radu Ghicean (Sighetul Marmaţiei) la categoria 60 kg. A cîştigat primul la puncte. Alte meciuri: Benone Melinte (Botoşani) b.p. Florin Diaconu (Plopeni). Bursa învingătorului 350.000 lei. Sava Melinte (Botoşani) b.desc. Cristian Velea (decizie nejustificată, după părerea noastră). Claudiu Văcariu (Perla Moldovei Iaşi) pierde la puncte, după o partidă echilibrată, la Marian Stoica (Alex Bucureşti).

La amatori, partida cea mai aşteptată a fost cea dintre campionul mondial şi european Francisc Vaştag şi sparring-partnerul său obişnuit, Ştefan Drişcu. A fost o partidă în familie, prilej cu care Feri a primit, pe lîngă o bursă de 2.000 dolari, şi un cal de curse pur sînge englez pe nume Mary, în valoare de 1,5 mil. lei. Vaştag ne-a mărturisit că nu-l va vinde, ci-l va înscrie în cursele de trap de la Ploieşti. Gala a fost onorată de prezenţa prefectului de Brăila, dl. Ilie Lascu, de directorul Insulei Mari a Brăilei, dl. Ion Susanu şi de scriitorul Fănuş Neagu.

■ Alte declaraţii:

Francisc Vaştag: "Drişcu este un veteran al lotului naţional. Ne cunoaştem foarte bine, pentru că ne pregătim împreună. Amîndoi am evoluat crispat, pentru că pînă acum neam pregătit numai la capitolul forţă!"

Constantin Dimofte (celălalt campion naţional profesionist): "De acum voi munci mai mult pentru a-mi apăra titlul. Sper ca după încă cîteva partide în ţară să pot ataca titlul european. Nu cred că voi putea trăi numai din bursele obţinute ca boxer". **(Grupaj realizat de Leonard CĂNĂNĂU)**

Volei feminin, divizia A

Relache în trei seturi

■ *Penicilina Iaşi - Farul Constanţa 3-0 (6, 5, 5)*

PENICILINA: A. Popa, MARIAN, T. POPA, FORMAGIU, Kovalciuk, Vahniuk. Au mai jucat Ruxăndroiu şi Braharu.

FARUL: Letiţoiu, Dinică, Moldoveanu, BEJAN, Grigoraş, Baltă.

Au mai jucat Ilie şi Iluşca.

Arbitraj bun al brigăzii: A. Cotoroanţă (Bucureşti), E. Achihaiei (Botoşani).

Tatiana Popa păcăleşte blocajul echipei constănţene

Sîmbătă, voleibalistele ieşene au avut una dintre cele mai uşoare partide ale returului, ţinînd cont de faptul că au întîlnit una din codaşele seriei, o echipă care are ca unic scop evitarea retrogradării, şi pe care - de altfel - au învins-o şi la Constanţa cu 3-0. Probabil la toate acestea s-au gîndit înainte de meci şi jucătoarele Penicilinei care au abordat întîlnirea foarte relaxate şi cu un spirit de combativitate mai scăzut ca de obicei. Aşa se explică cum a reuşit formaţia constănţeană, în ciuda carenţelor deosebite de ordin tehnic şi fizic arătate în joc, să cîştige puncte cîte pentru un set întreg. Ieşencele au condus în permanenţă pe tabela de marcaj, dar adeseori s-au lăsat prinse în jocul lipsit de orice valenţe spectaculare ale echipei de pe Litoral. A rezultat o partidă anostă, în care fazele lucrate s-au putut număra pe degetele unei mîini şi al cărei sfîrşit (previzibil, de altfel) era aşteptat cu nerăbdare şi de o parte şi de cealaltă a fileului. Meciul a durat 50 de minute, dar la fel de bine s-ar fi putut termina şi după 30, dacă gazdele ar fi jucat cu ambiţia demonstrată cu doar două etape în urmă în faţa voleibalistelor clujene.

Victoria rămîne însă victorie, scorul (deşi putea fi mult mai sever) ne scuteşte de alte comentarii, iar Penicilina continuă să se menţină lidera diviziei A, cu 9 victorii din 10 partide. Nu ne rămîne decît să aşteptăm cu răbdare şi optimism ultimele 4 etape ale returului şi apoi play-off-ul, acolo unde se va decide de fapt promovarea. În ceea ce priveşte spectacolul volcibalistic, nu cred că e cazul să ne mai facem probleme: îl vom avea cu siguranţă cînd la Iaşi vor poposi şi echipe care ştiu volei. **(Ion C. TEODOR)**

Handbal feminin, divizia A

O comportare de nota 10

■ *H.C. Aura Iaşi - CFR Craiova 29-25 (10-12)*

■ Handbalistele ieşene au reuşit să învingă terenul neutru, adversarele şi, nu în ultimul rînd, o atmosferă deloc prielnică performanţei.

Meci de mare dramatism la Buhuşi, în faţa a nu mai mult de 50 de spectatori. Echipa din Craiova, venită la victorie, a avut de la început iniţiativa, conducînd pe tot parcursul primei reprize, uneori cu 4 goluri diferenţă (0-4, în min. 9; 7-11, min. 26). Handbalistele Aurei au început meciul teribil de crispate, comiţînd numeroase greşeli, în special în faza de atac. Era evident că fetelor le lipseau încurajările spectatorilor ieşeni. Repriza a doua a fost una de vis, un vis frumos pentru Aura, un veritabil coşmar pentru craiovence. Aura egalează pentru prima dată, în min. 39 cînd, deşi în inferioritate numerică, ieşencele revin de la 13-16 la 16-16. Mult mai sigure decît în prima repriză, ele vor mai suporta o uşoară dominare a craiovencelor, de la care au jucat excelent Victorina Stoenescu, Ileana Manolescu şi Ileana Turea. Sprintul final irezistibil este "plasat" între minutele 54 şi 58, cînd, după 23-24, scorul a devenit 28-24 pentru Aura. Ultimele goluri înscrise de Mimi Văruţ (CFR) şi Lăcrămioara Alexescu (dintr-o "aeriană" de mare spectacol) nu mai puteau schimba soarta meciului. O partidă crîncenă, fără menajamente, care ne-a ţinut cu sufletul la gură, şi la finele căreia am tras concluzia că nici măcar terenul neutru nu le poate împiedica pe ieşence să se impună... atunci cînd trebuie!

Au înscris pentru Aura: Beatrice Duca (8 - 5 din 7 m), Daniela Iosub (7), Lăcrămioara Alexescu (5), Macrina Tomuleac (4), Mihaela Chitoroagă (2), Liliana Bahrim (2), Alina Grosu (1). De la craiovence s-au remarcat Victorina Stoenescu (10 - 6 din 7 m) şi Ileana Manolescu (7).

S-au acordat 12 aruncări de la 7 m: 6 pentru Aura (5 transformate, una ratată de Beatrice Duca), 6 pentru CFR Craiova (toate transformate). S-au dictat 8 eliminări temporare: 6 pentru Aura (Liliana Bahrim - eliminată definitiv în min. 59), două pentru CFR.

Au arbitrat: V. Ionescu, A. Cîrligeanu (Bucureşti).

■ Spion în vestiare

După meci, în vestiarul ieşean era o îmbrăţişare fără sfîrşit. Se cînta: "Mulţi ani trăiască" pentru victorie şi pentru Beatrice Maftei care a împlinit ieri 20 de ani. După trei înfrîngeri consecutive (două cu Dijon şi una la Rîmnicu Vîlcea), răsărise iar soarele victoriei pe uliţa noastră! Şi asta, în ciuda tuturor dificultăţilor pe care echipa a fost nevoită să le depăşească în ultimul timp!

Ar fi fost de-a dreptul nepotrivit să solicit declaraţii în această horă a bucuriei. Am notat totuşi cîteva vorbe ale antrenorului Cornel Bădulescu: "Asta e atmosfera normală pentru o echipă: cîntecul, veselia, entuziasmul! Din frică, din teroare, din minciună nu pot răsări performanţe!"

Dincolo, la craiovence, era o atmosferă apăsătoare. Antrenorul Gheorghe Sbora redevenise calm, după ce pe toată durata partidei fusese un veritabil vulcan în erupţie. "Da, mă gîndeam că vom cîştiga, mai ales după decizia curioasă a conducerii clubului ieşean de a juca la Buhuşi. Noi nu aveam nici o vină în această hotărîre, dar după cum vedeţi, nu ne-a fost de nici un folos. Victoria Aurei este indiscutabilă, nu am absolut nimic de reproşat nici arbitrilor, nici adversarelor, nici d-lui Bădulescu, pe care l-am felicitat călduros!"

■ Celelalte rezultate:

Rulmentul Braşov - Chimistul Rm. Vîlcea 21-20(!!); Universitatea Bacău - Fibrex Săvineşti 18-13; Rapid Bucureşti - Silcotex Zalău 34-23; Şuiorul Baia Mare - Oţelul Galaţi 28-17. Meciul Hidrotehnica Constanţa - U. Timişoara a fost amînat.

În clasament conduce Şuiorul Baia Mare cu 10 p, urmată de H.C. Aura, acelaşi punctaj, dar cu un golaveraj mai slab. **(Grupaj realizat de Eugen FLORESCU)**

INADMISIBIL !

Crainicul sălii a anunţat, ieri dimineaţă, că toate meciurile echipei H.C. Aura din acest campionat se vor juca la Buhuşi. Considerăm că aşa ceva este de neconceput. Oare un singur om să poată terfeli cum doreşte eforturile unei echipe? Oare să nu se găsească nimeni în ditamai oraşul, capabil să pună capăt unor ambiţii absurde?

Handbal masculin, divizia A

Ieşenii - mai buni în repriza a doua

■ *Universitatea Petrol Craiova - Politehnica Iaşi 29-25 (15-10)*

Victorie meritată a gazdelor, după un început furtunos, ieşenii intrînd timoraţi în teren. Gazdele au condus cu 5-0, 7-1 şi 15-10 la pauză. Faptul că repriza a doua a fost cîştigată de oaspeţi cu 15-14 dovedeşte că se putea mai mult. Pentru ieşeni au marcat: Stanciu (7), Zepciuc (6), Chirilă (4), Bărdiţă (3), Ciocoiu (2) Mocanu (2), Adam (1). Principalul marcator al gazdelor a fost Perţi (9). Arbitraj excelent al cuplului de arbitri internaţionali I. Şerbu şi V. Dobre (Bucureşti).

Celelate rezultate; U. Cluj - Minerul Cavnic 26-19; Steaua - Dinamo 27-23; Relonul Piatra Neamţ - Universitatea Bacău 21-19; Minaur Baia Mare - Poli Metal Lugoj 33-19; Universitatea Timişoara - Moldosin Vaslui 16-18.

Clasament: 1. Steaua 31p; 2. Minaur 30 p; 3. U. Craiova 27 p.

Echipa Politehnica Iaşi ocupă locul 10 (din 12 echipe), cu 17 p. **(George ANGHEL)**

Pe scurt

■ **Lupte:** Etapă de divizia A la Iaşi. Sîmbătă la Sala Polivalentă s-a desfăşurat prima etapă a campionatului naţional pe echipe Divizia A la lupte libere. Luptătorii ieşeni de la Nicolina - CSŞ Unirea (antrenori prof. V. Ţuchel şi V. Ţigănaş) au obţinut următoarele rezultate: 6-4 cu Viitorul Vaslui, 4-6 cu Metalul Oneşti, 3-7 cu CSU Galaţi. Antrenorii sus amintiţi opinează că rezultatele ar fi fost mult mai bune, dacă 3 dintre componenţii de bază ai echipei (Gheorghe Corduneanu - 52 kg, Petronel Corduneau 57 kg şi I. Morariu 90 kg) n-ar fi lipsit de la această competiţie. Ei au participat la un concurs cu caracter amical (!) la Chişinău, însoţiţi de preşedintele Clubului Nicolina, dl. Aurel Neagu. (G.N.)

■ **Judo:** La Sala Grădinari, a avut loc etapa zonală a campionatului naţional de judo pentru juniori. Primii 4 clasaţi la fiecare categorie s-au calificat la faza următoare. Dintre judoka ieşeni de la Politehnica - CSŞ Unirea s-au remarcat N. Stîngaciu, C. Manea, P. Vilan, C. Barbu (juniori II), Marius Ciobanu şi D. Bordeianu (juniori I) - toţi cîştigători la categoriile la care au participat. (G.N.)

■ **Badminton:** Cupa României pentru seniori - etapă finală, ale cărei întreceri finale s-au desfăşurat la Iaşi a fost dominată de sportivii de la Sportul Studenţesc Bucureşti care s-au clasat pe primul loc în 3 dintre cele 5 probe. Cîştigătorii la individual au fost Florin Balaban (Braşov) şi Daniela Timofte (Sportul Studenţesc). Sportivii de la Politehnica Liceul Naţional Iaşi au obţinut 5 locuri III. (N.G.)

■ **Baschet:** Jucătorii echipei ieşene Politehnica CSŞ Unirea Iaşi au participat la Turneul de sală al Diviziei B organizat la Sala "Lucian Grigorescu" din Bucureşti. În prima zi, elevii antrenorului Radu Boişteanu au învins cu 76-58 pe Polisan Bucureşti şi cu 65-56 pe CSU

Sperăm ca Beatrice Duca să ajungă cît mai repede la nivelul de joc care a făcut-o titulară în reprezentativa României

Telex internaţional

■ Atletism: George Boroi, lider mondial la 60 m garduri

În cadrul unui concurs desfăşurat la Budapesta, atleţii români au obţinut cîteva rezultate excelente. George Boroi a cîştigat proba de 60 mg cu 7,51 s (top 1994). Pe locul 3 - Mircea Oaidă cu 7,72 s. La 400 m, Mugur Mateescu s-a clasat pe locul 3 cu 48,10s. La săritura în lungime, Bogdan Tudor a terminat al doilea, cu rezultatul de 7,96 m, la numai 4 cm de recordmanul mondial Mike Powell! Atletele române au dominat proba de 400 m (1. Magdalena Nedelcu - 52,66 s; 2. Ionela Tîrlea 52,77 s), precum şi cea de 1500 m (1. Tudorita Chidu 4:07,58; 2. Liliana Sălăgean 4:09,96; 3. Luminiţa Gogîrlea 4:17,78). Acelaşi succes şi pentru alergătorii români de la 3000 m (1. Ovidiu Olteanu 7:58,41; 2. Ion Avramescu 7:59,19) ■ La Moscova, cunoscuta atletă jamaicană Merlene Ottey a stabilit un nou record mondial la 50 m, cu 6,00 s. (vechiul record fusese realizat marţea trecută, tot la Moscova, de către rusoaica Irina Privalova - 6,03 s).

■ Fotbal: campionate în vestul Europei

Cîteva rezultate din campionatul englez: Blackburn - Wimbledon 3-0; Everton - Chelsea 4-2; Norwich - Liverpool 2-2; Queen's Park Rangers - Manchester United 2-3; Swindon - Coventry 2-1; Tottenham - Sheffield Wednesday 1-3. Clasament: 1. Manchester United 67 p; 2. Blackburn 54 p; 3. Arsenal 33 p.

■ În campionatul francez: Nantes - Lille 2-0; Le Havre - Montpellier 0-0; Saint Etienne - Marseille 0-0; Cannes - Caen 3-0; PSG - Angers 3-0; Lens - Metz 2-0; Martigues - Lyon 0-1; Auxerre - Sochaux 1-0.

■ Rugby: - Turneul celor cinci naţiuni

În etapa a doua a Turneului celor cinci naţiuni la rugby s-au înregistrat următoarele rezultate: Scoţia - Anglia 14-15 (5-3); Irlanda - Ţara Galilor 15-17 (12-8). Clasamentul turneului se prezintă astfel: 1. Ţara Galilor 4 p (46-21); 2. Franţa 2 p (35-15); 3. Anglia 2 p (15-14), 4. Irlanda 0 p (30-52); 5. Scoţia 0 p (0-44).

■ Tenis: Steffi Graf cîştigă şi la Tokyo

Turneul feminin de tenis de la Tokyo, dotat cu premii în valoare totală de 1 milion dolari, a fost cîştigat de germana Steffi Graf, care a învins-o în finală pe veterana Martina Navratilova cu 6-2, 6-4. În semifinale, Graf cîştigase la olandeza Kristie Boogert cu 6-2, 6-2 iar Navratilova la Manuela Maleeva-Fragniere cu 6-2, 6-3.

■ Patinaj: A reintrat Nancy Kerrigan

Patinatoarea americană Nancy Kerrigan a reapărut în public, după agresiunea a cărei victimă a fost la 6 ianuarie, cu prilejul spectacolului "Nancy Kerrigan şi prietenii săi", desfăşurat la Boston. Antrenorul ei, Levy Scotwold, a apreciat că urmările agresiunii au dispărut iar Nancy va fi recuperată total pînă la Olimpiadă. În ce o priveşte pe Tonya Harding, implicată în agresiunea asupra compatrioatei sale, aceasta, chiar dacă va merge la Olimpiadă, va avea un cu totul alt program faţă de Nancy Kerrigan. Se aşteaptă o decizie a Comitetului Olimpic al S.U.A. în ceea ce priveşte participarea Tonyei la competiţia olimpică. **(MEDIAFAX)**

Ultima oră

Concurs zonal de karate la Iaşi

Sîmbătă şi duminică s-au disputat la Sala Polivalentă din Iaşi întrecerile etapei pe zona Moldova a campionatului naţional de karate tradiţional. Iată rezultatele:

Kata masculin individual: 1. Florin Sabaiduc; 2. Mihai Negru (ambii Bassai Iaşi); 3. C. Adăscăliţei (EMPI Iaşi); echipe: 1. Bassai Iaşi; 2. Sakura Iaşi.

Feminin individual: 1. Gabriela Ionete (Kodo Galaţi); 2. Mihaela Bugăciu (Budo Iaşi); echipe: 1. Sakura Iaşi... 3) Budo Iaşi.

Kumite masculin individual: 1. Mihai Negru; 2. Costel Adăscăliţei; echipe: 1. Kiai Vaslui; 2) Karate-kai Iaşi.

Feminin individual: 1. Gabriela Ionete.

Fugu-Ko masculin individual: 1. Marian Tuluceanu (Galaţi); echipe: 1. Kodo Galaţi; feminin individual:1. Gabriela Ionete (Kodo Iaşi); 2. Violeta Haşnaşi (Sakura Iaşi).

ENBU masculin: 1. Bassai Iaşi; 2. Sakura Iaşi; 3. Karate-Kai Iaşi.

ENBU mixt: 1. Bassai Iaşi... 3. ENPI Iaşi.

Printre personalităţile care au onorat cu prezenţa lor competiţia amintim pe d-nii Constantin Simirad (primarul Municipiului Iaşi), Ştefan Ungureanu (consilier municipal), Dan Stuparu (preşedintele FRKTDA) şi Radu Vasilescu (secretar federal).

® Magazinul AVATTI
Str. Ştefan cel Mare nr. 11 (tel. 112810)
vă oferă televizoare la cele mai mici preţuri
OFERTA UNICA!
GOLDSTAR 51 cm - 588.230 lei
PROFILO - 525.100 lei
VĂ AŞTEPTĂM!
AVATTI Stil

UNIVERSAL OCCIDENT SRL
IAŞI, Bulevardul Poitiers nr. 14
tel/fax 098/127638; 127640; 127642
Vinde lemne de foc.
Cat. I - 30.000 lei/m³
Cat. II - 12.000 lei/m³
Cat. III - 5.000 lei/m³
Preţurile nu includ TVA şi sînt negociabile.

BIBLIOTECA

MONITORUL continuă seria dezvăluirilor despre jaful de sute de milioane comis la AGMUS

Şeful mafiei a fost trimis în judecată

În perioada 1990-1993, Societatea Comercială AGMUS S.A., fosta IMAMUS, a fost jefuită sistematic de către mai multe persoane din conducerea unității. Adevărata valoare a prejudiciului cauzat societății nu a fost evaluată nici pînă astăzi, datorită volumului imens al cercetărilor care trebuie efectuate, însă o comisie specială din cadrul societății AGMUS estimează că pagubele produse unității prin aceste furturi de materiale sînt de ordinul sutelor de milioane de lei. Timp de aproape trei ani, acest grup de persoane a sustras din unitate sute de mii de șuruburi, mii de kilograme de vopsea, motoare electrice, contactori electrici, electrocompresoare, carburanți, piese de autoturisme, monitoare TV și multe alte bunuri. În numărul de ieri, MONITORUL v-a prezentat prima parte a dezvăluirilor asupra acestui incredibil jaf. Astăzi venim cu noi elemente.

■ *Fostul director, Toader Mihăilă, chefuia pe banii societății*

În luna iulie a anului trecut, Parchetul Judecătoriei Iași a dispus arestarea a patru persoane din cadrul S.C. AGMUS S.A. Astfel, au fost reținuți șeful secției montaj - Alexandru Creangă, dispecerul de produse Mihai Blaga, Vasile Arcăleanu - primitor-distribuitor și șef al secției montaj și Gheorghe Hrib -primitor-distribuitor. Acestora li s-a adăugat, în luna septembrie, și directorul comercial Toader Mihăilă.

În octombrie 1993, cele cinci persoane au fost eliberate pe cauțiune iar în prezent sînt judecate de instanță sub acuzații deosebit de grave.

Fostul director comercial al S.C. AGMUS S.A. este acuzat de comiterea infracțiunilor de înșelăciune în paguba avutului privat și fals intelectual. În perioada 1990-1992, cînd a îndeplinit funcția de director comercial, Toader Mihăilă a dispus verbal sau în baza unor bilete scrise de mînă eliberarea unor materiale (chit, vopsea, rulmenți, șuruburi etc,) din magazia unității, pentru a le folosi în scop personal. Pentru a acoperi lipsurile din gestiunea societății, directorul Mihăilă dădea dispoziții inginerului Mihai Blaga, să întocmească bonuri fictive de consum de materiale. Aceste bonuri erau apoi supervizate de Toader Mihăilă, care își însușea materialele respective. În luna octombrie 1991, directorul comercial Toader Mihăilă s-a deplasat la Buzău, pentru a participa la o nuntă. În acest scop, el a folosit nelegal autoturismul unității și un microbuz închiriat de la S.C. COMTOM Tomești. *(continuare în pagina 2)*

(Sorin SIMON)

cotidian de informații

Monitorul

MARȚI
8 FEBRUARIE
1994
An IV,
Nr. 30 (787)
8 PAGINI - 150 LEI

Director onorific: AUREL LEON

Redactor șef: DAN RADU

Înainte de a anunța Poliția, Salvarea sau Pompierii, sunați la MONITORUL!

Telefon: 17.25.57

Președinția Republicii Moldova a declarat ieri MONITORULUI:

"Relațiile noastre cu România vor rămîne neschimbate"

■ purtătorul de cuvînt al lui Mircea Snegur a subliniat că declarațiile lui Moțpan nu implică partidul din care face parte

Recentele declarații ale președintelui Snegur, vizînd "scoaterea de pe ordinea de zi" a problemei unirii Republicii Moldova cu România, au generat mari semne de întrebare asupra relațiilor dintre Chișinău și București, ele fiind corelate cu cele declarate de liderul Partidului Democrat Agrar din Moldova, Dumitru Moțpan, care a reluat ideea unei "uniri" între Republica Moldova și Moldova din dreapta Prutului. Deși aceste declarații lasă să se întrevadă o nouă înrăutățire a relațiilor moldo-române, acest fapt a fost negat de Ceslav Ciobanu, consilier al președintelui Snegur. Într-o declarație acordată "Monitorului", Ceslav Ciobanu a menționat: "Aceste declarații ale președintelui Snegur nu au nici o legătură cu relațiile dintre Republica Moldova și România. Acestea sînt treburi interne ale noastre și la ele s-a referit președintele. Relațiile noastre cu România vor rămîne la fel de bune, ba chiar se vor dezvolta."

În ceea ce privește declarațiile liderului agrarian de la Chișinău, consilierul președintelui Snegur a precizat următoarele: "Chiar domnul Moțpan a spus că acestea sînt opiniile lui personale, care nu coincid cu cele ale partidului sau ale conducerii partidului.

E vorba, de fapt, de părerile unui lider de partid, care nu au nici o legătură cu structurile de stat ale Republicii Moldova."

PDSR se delimitează de Mircea Snegur

Dumitru Pîslaru, purtător de cuvînt al P.D.S.R., a declarat că evoluția evenimentelor din Republica Moldova, reconsiderarea pozițiilor unor importante personalități politice de acolo și declarațiile lor fac delicată continuarea relațiilor politice și apropierea dintre România și această țară. Într-o convorbire cu un redactor al agenției Rompres, dl. Pîslaru a adăugat că P.D.S.R. consideră declarațiile domnilor Snegur și Moțpan ca fiind incitatoare, jignitoare la adresa românilor de pretutindeni, un atentat la adresa integrității naționale a țării noastre, o deconsiderare vădită a opiniei publice a majorității românești din actuala Republică Moldova. "Sperăm, totuși, ca aceste declarații să fie un element pasager în climatul politic al Republicii Moldova".

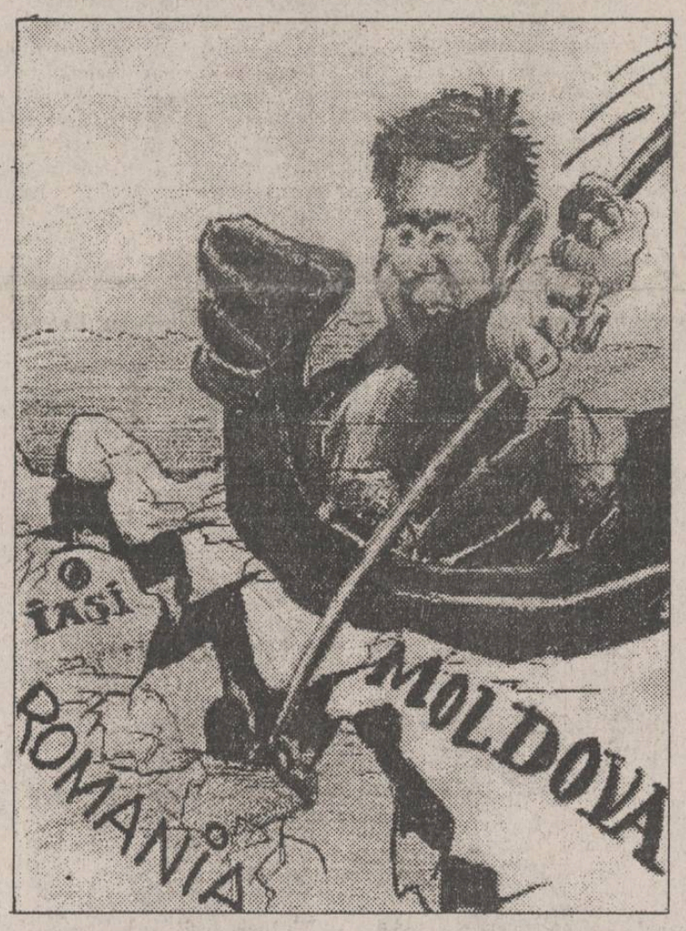

ACREDITAREA universităților particulare

■ *lista profesorilor ieșeni propuși să facă parte din Consiliul Național de Evaluare Academică și Acreditare*

Ministerul Învățămîntului a dat publicității lista cuprinzînd un număr de 40 de candidați propuși pentru a face parte din Consiliul Național de Evaluare Academică și Acreditare. Din această listă de 40 de candidați, după rezolvarea eventualelor contestații, Ministerul Învățămîntului va definitiva o listă, cuprinzînd 19-21 de membri, care va fi înaintată Guvernului. Reamintim că, potrivit Legii privind acreditarea instituțiilor de învățămînt superior și recunoașterea diplomelor, apărută recent, Consiliul Național de Evaluare Academică și Acreditare este organismul pe baza raportului căruia Guvernul va acorda instituțiilor solicitante autorizația de funcționare și, respectiv, acreditarea. Profesorii universitari din centrul universitar Iași care sînt propuși pentru a face parte din Consiliul Național de Evaluare Academică și Acreditare sînt următorii:

- de la Universitatea "Al. I. Cuza": prof. dr. Vlad Artenie, Facultatea de Chimie; prof. dr. Gheorghe Platon, Facultatea de Istorie; prof. dr. Gheorghe Popa, Facultatea de Fizică; rectorul Universității "Al.I.Cuza", prof. dr. Gheorghe Popa, Facultatea de Geologie; prof. dr. Constantin Toma, Facultatea de Biologie;

- de la Universitatea Tehnică - prof. dr. Mihai Gafițanu;

- de la Universitatea Agronomică - prof. dr. Vasile Cotofan.

Este de remarcat lipsa de pe această listă a cadrelor didactice de la Universitatea de Medicină și Farmacie sau de la Facultatea de Drept din Iași.

(Cristina LECA)

În cursul zilei de ieri a continuat

Războiul liberalilor

■ participanții la falsul congres P.N.L. vor fi excluși din partid

În cursul zilei de ieri, susținătorii lui Radu Câmpeanu au refuzat să părăsească sediul P.N.L., baricadîndu-se într-o încăpere. Sediul a fost înconjurat de poliție, pentru a se evita alte turbulențe, asemănătoare celor de duminică. La ora 19,00, s-a întrunit Biroul Executiv Permanent al P.N.L., condus de Mircea Ionescu-Quintus, care a hotărît să-i excludă din P.N.L. pe toți participanții la așa-zisul congres extraordinar al acestui partid. Excluderea s-a făcut invocîndu-se Hotărîrea Comitetului Executiv Central din 21 ianuarie 1994, în care se prevede că: "Orice convocare, organizare și participare la un congres nestatutar îi va pune pe participanți în afara partidului". La așa-zisul congres extraordinar, normele statutare n-au fost respectate, participarea fiind sub o treime din numărul filialelor din țară.

(Lucian GHEORGHIU)

Jirinovski a trimis un grup de foști KGB-iști la Tiraspol

La Tiraspol a sosit un grup de peste 40 de foști angajați ai Ministerului de Securitate al Rusiei, concediați în procesul de reorganizare al acestui departament. Aceste persoane au fost angajate de Ministerul Afacerilor Interne și Ministerul de Securitate de la Tiraspol. Surse informate de la Tiraspol au comunicat reporterului agenției BASA-press că transferul la Tiraspol al funcționarilor din fostul KGB al Rusiei a fost organizat cu concursul Partidului Liberal Democrat, condus de Vladimir Jirinovski.

Un copil își acuză tatăl că l-a înjunghiat

■ *părintele susține că acest lucru nu este adevărat și că fiul său s-a tăiat accidental într-un ciob de sticlă*

Bogdan Dănilă, în vîrstă de zece ani, din comuna Schitu Duca, județul Iași, a fost internat, în noaptea de 25 ianuarie 1994, la secția Chirurgie a Spitalului pentru copii "Sfînta Maria". După cum ne-a declarat Bogdan, el a ajuns pe patul spitalului în urma unei lovituri de cuțit aplicate de tatăl său, Costel Dănilă, în regiunea dintre anus și testicule. Mama copilului locuiește în Iași, părinții fiind divorțați de cinci ani. Bogdan ne-a povestit că în după-amiaza zilei de 25 ianuarie tatăl său a venit acasă beat și a adormit. După cîtva timp, trezindu-se, l-a certat pe Bogdan pentru că nu tăiase lemne și nu încălzise mîncarea. Mai tîrziu, în timpul cinei, pe motiv că așezase o tigaie pe masă și nu pe aragaz, Costel Dănilă a început să-și lovească fiul, înjurîndu-l. Bogdan și-a amintit că tatăl său îl lovea cu pumnii și cu mînerul unui cuțit de bucătărie. La un moment dat, copilul a leșinat. Și-a revenit în momentul în care tatăl său înfigea cuțitul. La ora 1,20 a fost internat la Spitalul "Sfînta Maria" cu diagnosticul "contuzia a bazei cu plagă minoră în regiunea fesieră stîngă". Sub teroarea amenințărilor tatălui, Bogdan a declarat la internare că a căzut și s-a tăiat într-un ciob de sticlă, dar un examen amănunțit, efectuat de doctorul Anton Popovici, care l-a și operat, a demonstrat altceva. În urma operației efectuate, medicul ne-a declarat că "poate fi o leziune realizată cu un corp tăios regulat, deoarece plaga este liniară și are o anumită orientare". În următoarele zile, medicul legist va decide cine are dreptate: tatăl care susține că nu e vinovat și că Bogdan s-a rănit cu un ciob de sticlă sau copilul lovit. Vom reveni cu amănunte. **(L. GOGĂLNICEANU)**

UNIVERSAL OCCIDENT SRL

IAȘI, Bulevardul Poitiers nr. 14, tel/fax 098/127638; 127640; 127642

NUMAI ACUM, contracte pentru mărfuri cu PLATA DUPĂ VÎNZARE!

Cînd toate prețurile cresc, noi ieftinim!
La Universal Occident ORICE este posibil !

UNIUNEA EUROPEANĂ

PROGRAMUL PENTRU DEMOCRAȚIE

Uniunea Europeană lansează al doilea Program Phare pentru Democrație. Acest program constă în cofinanțarea de proiecte menite să contribuie la cunoașterea procedurilor și practicilor democratice la nivel local și național.

Sînt eligibile pentru finanțare numai proiectele în care sînt implicate organizații neguvernamentale, nelucrative și nepartinice, care pot dovedi că au mai desfășurat activități în domeniu.

Detalii, precum și formulare de cerere, se pot obține la sediul Delegației Comisiei Europene, Intr. Armașului nr. 14 (lîngă Grădina Icoanei), tel. 311.18.04/27, fax 311.18.06 (luni - vineri, între orele 9 - 12, și luni - joi, între orele 15 - 17).

Pentru cei care au nevoie de mai multe clarificări, anunțăm că vineri, 11 februarie a.c., ora 17.00, va avea loc o întîlnire informativă la sediul Delegației.

Data limită de depunere a dosarelor complete este 30 aprilie 1994.

Prin încheierea Memorandumului cu F.M.I.

Guvernul României a făcut promisiuni pe care nu le va putea respecta

Astăzi, în plenul Camerei Deputaților, vor începe discuțiile parlamentarilor români în legătură cu aprobarea Memorandumului de politică economică al Guvernului României încheiat cu Fondul Monetar Internațional. Unul dintre cele mai importante puncte ale acestui Memorandum constă în reducerea inflației la numai 75 la sută pînă la sfîrșitul anului 1994 și la 35 la sută pentru întregul an 1995. Trebuie reamintit faptul că, în anul precedent, inflația a fost de peste 330 la sută.

Un alt punct al actului prezentat experților F.M.I. stabilește că numărul societăților comerciale ce vor fi privatizate în acest an este de aproape 2400 (dintre acestea, 1930 sînt firme de stat mici, cu un capital social total în valoare de 280 miliarde lei). Această cifră (2400 firme) este foarte mare, avînd în vedere faptul că în cursul anului trecut au fost privatizate numai (aproximativ) 200 de firme cu capital de stat din România.

Numărul societăților comerciale propuse a fi privatizate în 1994 pare imens dacă avem în vedere și faptul că pînă în prezent în județul Iași, de exemplu, au avut loc Adunări generale ale principalilor acționari la doar 90 de firme de stat, din totalul de aproape 150 cîte există. Aceste adunări sînt foarte importante pentru demararea procesului de privatizare deoarece prin ele are loc trecerea capitalului social al firmelor în administrarea Fondului Proprietății de Stat (în proporție de 70 la sută) și a Fondului Proprietății Private (în proporție de 30 la sută). **(Alin TOCAN)**

Stupefacție în rîndul comisarilor Gărzii Financiare

■ *sancțiunile pe care le aplică sînt anulate de justiția ieșeană*

Conform Legii 30/1991, Garda Financiară are obligația să depisteze și să sancționeze persoanele fizice și juridice care desfășoară activități cu produse a căror fabricație și desfacere este interzisă de lege, în scopul protecției consumatorilor. Paradoxal, în momentul cînd persoanele sancționate conform legii depun contestații la instanțele de judecată, acestora li se dă cîștig de cauză. Astfel, în data de 6 octombrie 1992, Garda Financiară Iași a efectuat un control inopinat la S.C. "Romaxa-Coop" S.R.L. Iași, privind respectarea acestor prevederi legale de către societatea în cauză. Cu ocazia controlului, comisarii Gărzii Financiare au întocmit un proces-verbal de constatare și de sancționare privind lipsa certificatelor de valabilitate și calitate ale unor produse alimentare din import (alune, lapte Olanda). Față de această situație, Garda Financiară a luat măsura reținerii și confiscării mărfurilor în cauză, conform articolului 17, litera e, din Legea 30/1991. Mărfurile confiscate, în valoare totală de 7.723.404 lei, au fost retrase de la comercializare și depozitate în spații aparținînd societății controlate. În același timp, a fost sesizat și Oficiul pentru protecția consumatorilor, care a precizat că "este interzisă, conform legii 12/1990, expunerea spre vînzare sau vînzarea de mărfuri fără specificarea termenului de valabilitate sau cu valabilitatea expirată." Mai mult, conform articolelor 54 și 46 din Ordonanța 21/1992 privind protecția consumatorilor, este prevăzut ca, pentru produsele care în momentul controlului nu au date explicite referitoare la termenul de garanție sau, după caz, valabilitate, "să fie confiscate și valorificate conform legii". Nemulțumită de măsura confiscării mărfii, firma "Romaxa-Coop" a acționat în instanță Garda Financiară. Judecătoria Iași, prin sentința dată în ziua de 19 martie 1993, respinge cererea formulată de firmă și dă cîștig de cauză Gărzii Financiare. Firma "Romaxa-Coop" S.R.L. Iași, față de hotărîrea instanței, înaintează recurs la Tribunalul Județean Iași care, pe baza certificatelor de calitate depuse la dosar, ulterior datei controlului, dă cîștig de cauză firmei, înlăturînd în același timp măsura confiscării mărfurilor.

Al doilea caz de anulare a măsurilor luate de Garda Financiară se referă la S.C. "Bahluvia" S.R.L. din Iași. În urma controlului efectuat de comisari ai Gărzii Financiare Iași pe data de 3 iulie 1992, a fost constatat faptul că firma în cauză a desfășurat activități comerciale înainte de înscrierea în Registrul Comerțului (perioada 8-24 ianuarie 1992) și nu a declarat organelor în drept cotele de adaos comercial practicate în perioada 8 ianuarie 1992-12 februarie 1992. Față de această situație, firma S.C. "Bahluvia" S.R.L. a fost amendată cu 70.000 lei și obligată să vireze la bugetul statului 111.962 lei. În baza contestației înaintate de firmă, Judecătoria Iași, prin sentința civilă nr. 12.469/4 decembrie 1992, anulează procesul-verbal de constatare a Gărzii Financiare, motivînd că "societatea a început activitatea pe baza sentinței civile 1858/SC/1991 a Judecătoriei Iași". Măsura de anulare a procesului-verbal vine în contradicție cu articolul 1 din legea 26/1990, care prevede: "comercianții au obligația ca, înainte de începerea comerțului, să ceară înmatricularea în Registrul Comerțului". De asemenea, societățile comerciale au personalitate juridică și își pot desfășura activitatea numai din ziua înmatriculării în Registrul Comerțului.

Cazurile prezentate reprezintă doar două exemple în care măsurile luate de Garda Financiară Iași sînt anulate de către instanțele de judecată (Judecătorie, Tribunal). **(Sandu TACU)**

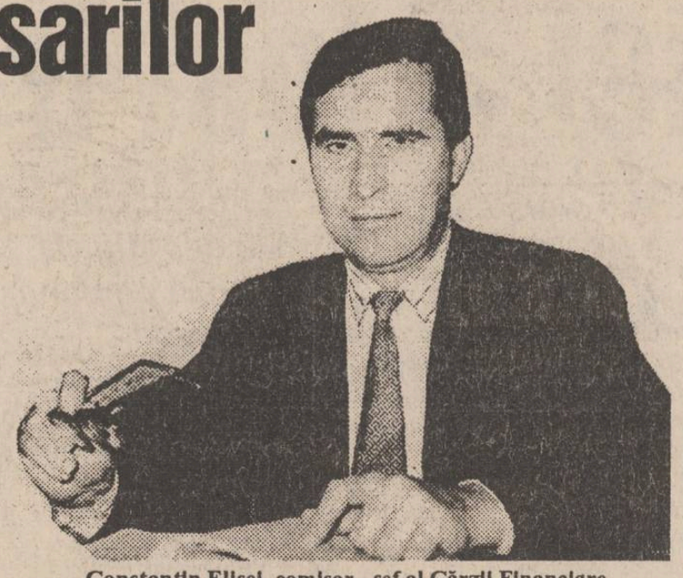

Constantin Elisei, comisar - șef al Gărzii Financiare

R.A. LOCUINȚA nu va mai încheia contracte de asociere

■ *aseară, Consiliul Municipal a stabilit și noile chirii pentru spațiile comerciale*

Aseară, R.A. "Locuința" a primit două lovituri serioase în ședința extraordinară a Consiliului Municipal Iași. Consilierii nu au aprobat transformarea contractelor de închiriere, încheiate de regia sus-menționată, în contracte de asociere (care ar fi lăsat agenții economici la discreția totală a R.A. "Locuința") și - mai mult - au stabilit tarife fixe pentru chiriile spațiilor comerciale, cu mult mai mici decît cele propuse de regie. În urma articolului "R.A. «Locuința» vrea să-i aibă la mînă pe toți chiriașii din Iași" apărut pe 6 februarie 1994, în cotidianul nostru, consilierii municipali au discutat ieri în ședințele pe comisii și au hotărît să excludă articolul 6 din proiectul de hotărîre, care prevedea transformarea contractelor de închiriere în contracte de asociere. Astfel, în plenul ședinței, proiectul de hotărîre a fost aprobat în unanimitate fără acest articol. Discuții aprinse între Ioan Cozaru, directorul R.A.L., și consilieri au suscitat tarifele chiriilor, care - inițial - au fost stabilite la maximum 6.000 lei/mp/lună pentru zonele centrale. Deși directorul regiei a pretins că prin tarifele ridicate pe care le-ar practica ar ajuta "privatizații" ("deoarece aceștia pot să plătească, în timp ce agenții economici cu capital de stat - nu"), totuși majoritatea consilierilor au refuzat să accepte aceste prețuri. Motivele refuzului au fost sintetizate astfel de Dan Irimiciuc, directorul firmei "Moldova Universal" S.A.: "Nici măcar în zona «zero» din București nu-s tarife așa de mari! Credeți că ne aflăm într-un oraș cu 4 milioane de locuitori? Și, apoi, Primăria nu are beneficii mari de pe urma R.A. «Locuința» (anterior, directorul R.A.L. menționase că beneficiile Primăriei în 1993, din partea regiei, ar reprezenta 50 milioane lei)".

În final, consilierii au hotărît taxarea în mod identic a zonei zero cu zona unu, iar tariful maxim, fix, a fost stabilit la 3.000 lei/lună/mp. Mai mult, acest tarif este unic pentru agenții care au contracte încheiate în prezent cu R.A. "Locuința", indiferent dacă chiria a fost obținută prin licitație și depășește 3.000 lei/lună/mp. Aceste tarife, care vor fi indexate odată cu inflația, reprezintă totodată suma minimă de la care vor porni licitațiile ulterioare. "Prin această hotărîre, R.A. «Locuința» va suferi pierderi enorme", a declarat la sfîrșitul ședinței directorul regiei, Ioan Cozaru. **(Ovidiu LUNGU)**

MONITORUL continuă ancheta privind jafurile de la S.C. AGMUS

Șeful Mafiei a fost trimis în judecată

(continuare din pagina 1)

De asemenea, în luna noiembrie 1991, aflat la Chișinău la o expoziție de mașini unelte, directorul Mihăilă a cerut prin telefon secretarei sale, Georgeta Cheher, să-i trimită mai multe produse de protocol pe care să le solicite în numele societății "Agmus" de la restaurantul "Moldova". Deoarece conducerea societății "Agmus" nu a mai acceptat trimiterea la Chișinău a produselor respective, acestea au fost duse la domiciliul directorului Mihăilă de către șoferul acestuia, Adrian Ianoș.

Așa cum precizam și în numărul nostru de ieri, afacerile murdare ale mafiei de la "Agmus" au distrus practic această societate, pricinuindu-i pagube imense, de ordinul sutelor de milioane lei. Comisia specială înființată în cadrul unității cu scopul de a verifica toate ilegalitățile comise a definitivat cercetările pentru un număr de 30 de comenzi, iar dosarul întocmit urmează să fie înaintat Poliției, pentru ca ancheta în dosarul "Agmus" să fie reluată. Surprinzător însă, deși este așteptat de mai mult timp pentru a superviza documentația întocmită de această comisie, reprezentantul Ministerului Finanțelor, inspectorul economist Radu Petru, este de negăsit, tergiversînd astfel derularea anchetei. Atitudinea inspectorului Radu Petru este cu atît mai curioasă cu cît prefectul Dan Gâlea și reprezentantul Poliției l-au solicitat de nenumărate ori să se ocupe de această anchetă.

Dezvăluirile despre mafia de la "Agmus" vor continua și în numărul nostru de mîine.

Un fel de Jirinovski al Iașului

Gheorghe Irimia nu vrea în nici un chip să evacueze casa " A.D. Xenopol"

■ *el afirmă că Universitatea "Mihai Eminescu", al cărei director este, va fi acreditată*

Directorul Universității "Mihai Eminescu" din Iași, Gheorghe Irimia, a declarat că, dintre toate universitățile particulare, cea al cărei director este domnia sa "stă cel mai bine" și speră că va obține acreditarea. Universitatea "Mihai Eminescu" cuprinde facultățile de Medicină, Drept, Științe Economice, Filozofie-Psihologie și Litere-Istorie, la care studiază circa 1.000 studenți. Conform declarațiilor lui Gheorghe Irimia, ceea ce-i atrage pe studenți sînt taxele "modice" pe care trebuie să le plătească și care nu depășesc 200.000 lei pe an. Cît despre prima promoție de absolvenți ai Facultății de Drept din acest an, convingerea conducerii universității este că vor face față examenului de licență, indiferent unde va fi susținut acesta. Mai realist privind viitorul Universității "Mihai Eminescu", rectorul acesteia, conf. dr. Teodor Ghideanu, este de părere că legea acreditării este prea severă, deoarece prevede ca un anumit număr de cadre didactice să aibă norma de bază la facultatea respectivă, ceea ce este aproape imposibil, avînd în vedere că nici un profesor nu-și lasă postul de la universitatea de stat pentru o universitate care nu a primit încă acreditarea. În privința controversatei clădiri în care își are sediul Universitatea "Mihai Eminescu", precum și Fundația "Neamul Românesc" și Partidul Laburist Român, Gh. Irimia a declarat: "Domnul primar vorbește numai prostii cînd spune că ne evacuează. Eu nu voi pleca niciodată de aici, clădirea este proprietatea personală a cuiva și este închiriată de noi pe durată nelimitată". Referindu-se la condițiile în care se ține cursurile la Facultatea de Medicină, Gh. Irimia a recunoscut că nu dispune de condiții adecvate și, din această cauză, facultatea respectivă va fi desființată. **(Cristina LECA)**

ORAȘUL PE O COLOANĂ

■ *R.A.J.A.C. intenționează să crească prețul la apă potabilă*

Regia Autonomă Județeană Apă-Canal Iași intenționează să mărească din nou prețul la apa potabilă, cu peste 50%. În acest sens, conducerea R.A.J.A.C. a depus la Primăria Iași un memoriu în care justifică necesitatea creșterii prețului apei potabile distribuite agenților economici și populației, precum și a prețului apei evacuate la canal. Conform celor afirmate de conducerea R.A.J.A.C., în calculul noilor costuri s-a ținut seama de influențele ce decurg din creșterile salariale provenite din indexările din trimestrul al IV-lea 1993 și din modificarea prețurilor la energie electrică și la materialele pentru tratarea apei. Noile modificări propuse de R.A.J.A.C. sînt:

- pentru apa potabilă livrată populației și agenților economici de la prețul actual de 77 lei/mc la 118 lei/mc, indice de creștere 1,53;
- pentru apa industrială - de la prețul actual de 70 lei/mc la 110 lei/mc, indice de creștere 1,57;
- pentru apa evacuată la canal de către populație - de la 15 lei/mc la 22 lei/mc, indice de creștere 1,47;
- pentru apa evacuată la canal de agenți economici - de la 58 lei/mc la 87 lei/mc, indice de creștere 1,50.

Menționăm că, în calculele ce au stat la baza stabilirii noilor prețuri la apă, indicele de creștere a salariilor pentru salariații R.A.J.A.C. este de 1,43. Aceste propuneri urmează să fie analizate de comisia economică a Primăriei și apoi vor fi înaintate Consiliului Municipal, unde vor fi supuse la vot. **(Cristian DUNAR)**

■ *Primăria face ordine în comerțul stradal*

Primăria municipiului Iași intenționează să ridice toate chioșcurile și tonetele din oraș care nu sînt folosite și întreținute în condiții corespunzătoare. Conform informațiilor furnizate de Radu Onofrei, șeful Serviciului Gospodărire Comunală, Primăria orașului dorește să facă ordine în sectorul comerțului stradal. Pentru realizarea acestui lucru, toți proprietarii de chioșcuri și tonete sînt avertizați că trebuie să le ridice sau să le întrețină conform condițiilor impuse în autorizația de funcționare. Termenul limită pentru realizarea acestei acțiuni este de zece zile de la data apariției știrii în presa locală. După acest termen, Primăria municipiului Iași va întreprinde acțiunea de strîngere și de transport a tonetelor și a chioșcurilor necorespunzătoare la baza de producție a R.A. "Citadin".

Pentru a reintra în posesia tonetelor, solicitanții vor trebui să se prezinte la șeful bazei R.A. "Citadin" cu documentele care să ateste proprietatea mijlocului ridicat și să suporte contravaloarea cheltuielilor de transport și depozitare. **(Cristian DUNAR)**

■ *Firma TEPRO are probleme în aprovizionarea cu materie primă*

În cursul săptămînii viitoare va avea loc expedierea unei noi cantități de profile produse la societatea comercială TEPRO S.A. din Iași, livrare ce face parte dintr-un contract economic în valoare de 3 milioane de dolari. Acesta a fost încheiat, în cursul anului trecut, cu firme din Statele Unite ale Americii.

Problemele cu care se confruntă în prezent firma TEPRO S.A. constau în dificultatea aprovizionării cu materii prime, conform informațiilor furnizate de directorul general al societății, Adrian Teodoriu. Principalul furnizor al firmei ieșene este combinatul SIDEX S.A. din Galați care, din diferite motive (flexibilitate economică redusă, greutăți în derularea importurilor de minereu de fier etc.), nu face față cerințelor beneficiarilor. **(Alin TOCAN)**

■ *Ambiguități în legislația privind handicapații*

Inspectoratul de Stat Teritorial pentru Handicapați Iași nu acordă nevăzătorilor din municipiu dreptul de a beneficia de un însoțitor. După cum ne-a declarat Dumitru Covrig, inspector șef al I.S.T.H., "în urma unei anchete sociale efectuate de noi, acordăm dreptul de însoțitor doar acelor nevăzători care, pe lîngă faptul că sînt lipsiți de vedere, mai au și alte afecțiuni datorită cărora sînt imobilizați în pat și deci nu se pot îngriji singuri". Legea 53 din 1 iunie 1992 privind protecția specială a persoanelor handicapate nu precizează exact căror tipuri de handicapați li se acordă dreptul la persoană însoțitoare, putînd fi astfel interpretată, ceea ce a dus la declarația conducerii I.S.T.H. **(L. GOGĂLNICEANU)**

■ *Încă un oraș frate cu Iașul*

Iașul va face în perioada următoare demersurile necesare înfrățirii cu orașul ucrainean Vinița. Totuși, această hotărîre a fost luată cu greu, după lungi discuții în cadrul ședinței de ieri a Consiliului Municipal, la care a participat și prefectul Dan Gâlea. Consilierii, împărțiți în două tabere, au analizat acest proiect de hotărîre din punct de vedere politic, economic și cultural. S-au făcut auzite păreri cum că "orice altă înfrățire cu vreun oraș ucrainean, în afară de Cernăuți, ar însemna trădare" (consilierul Traian Rânja), dar și păreri care arătau avantajul acestui act în conjunctura politică actuală. Cert este că, după ce prefectul Dan Gâlea a luat cuvîntul sintetizînd toate opiniile, consilierii au votat înfrățirea Iașului cu Vinița cu numai patru abțineri și cinci împotriviri. **(Ovidiu LUNGU)**

Anul trecut, în județul Iași

5487 de elevi au rămas repetenți

În anul școlar 1992-1993, în instituțiile din învățămîntul preuniversitar al județului Iași au fost înregistrați 5487 repetenți. În clasele I-IV au fost înregistrați 1973 repetenți; la clasele V-VIII au fost 2632 repetenți; la clasele IX-XII, învățămînt de zi, au fost 483 repetenți; la clasele IX-XII, învățămînt seral, au fost 140 repetenți; la școlile profesionale au fost 101 repetenți; la școlile complementare au fost 148 repetenți, iar la școlile postliceale au fost 10 repetenți.

În același an, în județul Iași au fost înregistrați 5101 tineri nescolarizați: 1086 aveau vîrsta corespunzătoare claselor I-IV, iar 4015 ar fi trebuit să fie în clasele V-VIII.

Legislația în vigoare precizează că învățămîntul de opt clase este obligatoriu. **(Dan FODOR)**

Braconierii de la Aroneanu

■ *pescuiau în lacul Aroneanu cu plase de pescuit industrial*

Poliția Municipiului Iași a întocmit zilele trecute cîte un dosar penal învinuiților Miron Neculai, Nicolae Henia și Gheorghe Țugui, din localitatea Dorobanți - Aroneanu. Aceștia au fost depistați, în seara zilei de 27 ianuarie 1994, de o patrulă formată din Viorel Ioniță și Petru Avădanei, salariați ai Asociației de Vînătoare și Pescuit Sportiv, precum și sergentul major de Poliție Virgil Romanică, în timp ce-și întindeau trei plase de pescuit industrial în lacul Aroneanu. Cei trei braconieri riscă o pedeapsă de la 3 luni la 2 ani de închisoare, iar plasele cu care intenționau să pescuiască le-au fost confiscate. **(Ovidiu SCUTELNICU)**

Lansare de carte

Mîine, miercuri, 9 februarie a.c., la orele 17,00, Fundația "Apollonia" și Asociația Scriitorilor din Moldova lansează volumul "Provinces Danubiennes et Roumaines" - o istorie a popoarelor din Bosnia, Herțegovina, Muntenegru, Slovenia, Croația, Ilyria, Dalmația, Albania, Bulgaria, Banat, Muntenia, Moldova, Basarabia, Bucovina și Transilvania - de M. Chopin și A. Urbicini, apărută, inițial, la Paris, în 1856. Volumul recent tipărit de Editura "Apollonia" este editat în limba franceză și cuprinde ilustrații și hărți, la fel ca și ediția princeps. La această lansare participă: academicianul Gheorghe Platon, academicianul Constantin Ciopraga, istoricul Gheorghe Buzatu, criticul literar Ioan Holban, prof. univ. dr. Vasile Burlui, președintele Fundației "Apollonia", poetul Horia Zilieru, consilier editorial al Fundației, și profesorul J.Pischel de la Universitatea din Bonn (Germania). **(Dorin POPA)**

S.C. "SURSA MOLDOVEI" S.A.
anunță agenții economici interesați
că, începînd cu 15.03.1994, va deschide

PRIMUL GRUP BURSIER DIN MOLDOVA

Tranzacțiile se vor efectua prin brokeri autorizați

GRUPUL BURSIER ESTE CONECTAT LA:
BURSA MARITIMĂ CONSTANȚA
BURSA ROMÂNĂ DE MĂRFURI
BURSA UNIVERSALĂ BRAȘOV

Relații: telefon 098/127118, 127114.

S.C. "SURSA MOLDOVEI" S.A.
aduce la cunoștința celor interesați
că, începînd din 01.02.1994, se deschide

Casa de Licitație

ce va funcționa cu următoarele ringuri:

- Produse standardizate (materii prime, produse alimentare, țigări);
- Imobile, terenuri și autoturisme;
- Valori: opere de artă, timbre, bijuterii, antichități, mobilă.

Deținătorii unor astfel de bunuri pot obține cîștiguri nelimitate!

Nu pierdeți ocazia!

Pentru ofertanți toate serviciile sînt gratuite!

Așteptăm ofertele Dumneavoastră la sediul nostru din Iași, Calea Chișinăului 17, telefax: 127118, 127114, zilnic, între orele 8.00-16.00.

Prietenul familiei

multiSATtv

NOU! Zilnic, filme dublate direct în limba română

* ITALIA1 - începînd cu ora 21.30;
* CARTOON NETWORK - orele 18.00 - 20.00;

Oferta noastră
11 programe europene:

- MTV;
- EUROSPORT;
- RTL;
- ITALIA1;
- RETE5;
- PRO7;
- SAT1;
- M6;
- CARTOON NETWORK
- TVR1;
- TVR2.

tel. 112928

O explicație pentru declinul unei întreprinderi ieșene

Două societăți particulare au beneficiat de sume din contul de producție de la TEROM S.A.

Procurorul financiar al Curții de Conturi a județului Iași a sesizat printr-o rezoluție Parchetul de pe lîngă Tribunalul Județean Iași în legătură cu gravele nereguli financiare descoperite de controlorii financiari la S.C. TEROM S.A. În acest timp, cazul se află și pe rolul Colegiului Jurisdicțional al Curții de Conturi, care analizează cauza din punct de vedere civil. Desfășurat în intervalul 15 septembrie - 29 octombrie 1993 în scopul "analizei situației, evoluției și modului de administrare a patrimoniului societății TEROM", controlul a scos la suprafață o serie lungă de nereguli financiare cu efecte deosebit de grave asupra situației economice a firmei.

Avînd în vedere stadiul de declin economic accentuat al combinatului ieșean, înregistrat în special în ultimele șase luni, declin care a culminat, în a doua jumătate a lunii ianuarie 1994, cu demisia directorului general Corneliu Stan, aspectele negative evidențiate de actul de control menționat sînt deosebit de relevante. Deși este greu de afirmat care dintre neregulile scoase în evidență de actul de control în cauză sînt cele mai grave, se remarcă totuși "activitatea de investiție" a fondurilor aparținînd Terom în cele două societăți mixte la care aceasta este asociată. Este vorba de S.C. ROMIPET S.R.L., societate mixtă româno-italiană și ECLA S.R.L. - firmă româno-franceză. După cum precizează raportul întocmit de controlorii financiari, totalul cheltuielilor și plăților efectuate pentru ROMIPET S.R.L. se ridică la suma de 127,49 milioane lei, sumă pentru care trebuie plătite dobînzi bancare (la credite contractate pentru producție!) în valoare de 76,49 milioane lei.

În acest fel s-au investit în "Romipet" peste 200 milioane lei, deși capitalul social al acesteia a fost de numai 62 milioane lei. "Aceasta, în condițiile în care firma în cauză nu a desfășurat nici o activitate profitabilă și nu a realizat nici un fel de venituri", se menționează în același raport.

Deși mai modeste, n-au lipsit nici fondurile destinate investițiilor în ECLA S.R.L., care a "absorbit" astfel suma de 3,83 milioane lei, pentru utilaje, amenajări ș.a.

Trebuie menționat în mod special faptul că, așa cum rezultă din concluziile actului de control, toate aceste sume de care au beneficiat societățile particulare amintite provin din contul de producție al TEROM S.A.(!).

În aceste condiții - investiții însumînd 278 milioane lei, plus dobînzi bancare în valoare de 122 milioane lei (la care se adaugă un alt șir de aspecte negative, dintre care menționăm: cumpărarea la licitație a fermei zootehnice Vlădeni, cu 50,2 milioane lei din contul producției curente, plus dobînzi de 14,3 milioane lei la creditele contractate pentru producție), este ușor explicabil dezastrul economic în care se află una din cele mai mari întreprinderi ieșene. Reamintim că efectele acestei grave perturbări din activitatea S.C. TEROM S.A. au fost, de-a lungul ultimei perioade, reducerea programului de lucru, disponibilizări importante de personal, diminuarea considerabilă a salariilor.

(Mihaela BREZEANU)

Corneliu Stan, director general la TEROM S.A.

Date privind situația economică a S.C. TEROM S.A. cuprinse în actul de control al Curții de Conturi Iași

TEROM S.A. a angajat credite pentru producție (rambursate numai în mică măsură în prezent) astfel:

- Banca Comercială Iași - 4,9 milioane dolari SUA (din care mai avea de rambursat, la 31.12.1993, suma de 3,45 miliarde lei);
- Banca Comercială București - 4,5 milioane mărci germane;
- EXIMBANK București - 500 milioane lei;
- Banca Comercială Iași - 10,98 miliarde lei pentru cecuri cu limită de sumă, rambursabile pe măsura încasării.

Toate aceste credite purtătoare de dobînzi au adus societatea în incapacitate de plată, sumele cu care beneficiarii "Terom" îi sînt datori acesteia neputînd acoperi decît parțial creditele angajate.

Luîndu-se în calcul și obligațiile la plata impozitelor și taxelor datorate bugetului de stat pînă la 30.09.1993 - 547 milioane lei (pentru 1992 și 1993), sume pentru care majorările de întîrziere s-au ridicat la 278,74 milioane lei, profitul înregistrat în bilanțurile anului 1992 și 1993 nu reflectă situația economică reală a societății.

Romii din Ciurea s-au autoexclus din sistemul de învățămînt

■ *ei nu au respectat un protocol încheiat cu Inspectoratul Școlar, prin care se obligau să repare școala pe care au devastat-o*

Conducerea Inspectoratului Școlar Județean Iași și reprezentanți ai romilor din satul Zanea (comuna Ciurea) au încheiat, în urmă cu două luni, un protocol prin care romii se obligau să repare Școala Zanea (în fotografie) pînă la termenul limită de 1 februarie 1994. Reamintim că Școala Zanea a fost devastată de către țigani, prin urmare, clădirea a devenit improprie pentru desfășurarea oricăror activități didactice. Deoarece termenul nu a fost respectat, iar reparațiile nici măcar nu au început, în localitatea Zanea s-a ajuns la o situație în premieră județeană: prin nerespectarea protocolului, practic romii s-au autoexclus din sistemul de învățămînt. Rodica Luca, inspector general la I.S.J. Iași, ne-a declarat că vor fi făcute toate demersurile pe lîngă Prefectura județului și pe lîngă alte instituții abilitate pentru a-i obliga totuși pe romi să repare școala. Pentru a încuraja populația romilor să urmeze cursurile școlii respective, conducerea I.S.J. a hotărît chiar schimbarea denumirii școlii, din Școala Zanea în Școala "Barbu Lăutaru", ne-a precizat Laurențiu Chiru, inspector general adjunct la I.S.J. Iași. Pe de altă parte, am fost informați că șefii romilor din Zanea au avut recent o consfătuire în care au dezbătut problema școlii. După discuții îndelungate, toți au ajuns la aceeași concluzie: cel mai economic ar fi să dărîme școala, să împartă între ei pămîntul pe care aceasta se mai găsește în prezent, iar noua școală să o construiască apoi în altă parte.

(Dan FODOR)

Cel mai ciudat divorț din Iași

■ *un bărbat s-a trezit cu o sentință de desfacere a căsătoriei, fără să fi știut de existența vreunui proces de divorț*

Cetățeanul sirian Mohamed Saghir a aflat că Judecătoria Iași a dispus desfacerea căsătoriei de Aida Saghir, deși nu știa nimic despre acest proces de divorț. Acest lucru s-a întîmplat la data de 5 decembrie 1990, cînd o instanță prezidată de judecătoarea Ioana Zugrăvel a pronunțat sentința civilă cu numărul 8193 de desfacere a căsătoriei. Abia după aflarea acestei vești, Mohamed Saghir a verificat dosarul de divorț și a aflat că, deși s-a consemnat faptul că a lipsit de la toate termenele, instanța a fixat mereu termene de judecată în cunoștință. Cum soțul pîrît nici nu știa că soția a intentat proces de divorț, nu avea cum să ia cunoștință despre termenele fixate. Mai mult decît atît, secretarul Primăriei, Georgeta Pavelescu, a condus și o anchetă socială care a propus instanței desfacerea căsătoriei și încredințarea copilului mamei, fără însă a discuta și cu partea masculină a familiei. De altfel, și această anchetă socială ridică un semn de întrebare, pentru că a fost expediată din Primărie cu numărul 2617/5 decembrie 1990 și a ajuns la dosarul instanței cu un alt număr (25494/ 5 decembrie 1990). Chiar dacă nu contestă necesitatea desfacerii acestei căsătorii, Mohamed Saghir se întreabă de ce nu a fost consultat și el în ceea ce privește încredințarea copilului mamei.

(Oana VASILIU)

Psihiatrii de la Spitalul Socola studiază un caz ieșit din comun

Vagabondul epileptic

■ *la vîrsta de trei ani a fost fript de tatăl lui cu flacăra de la aragaz*

Cristi Claudiu Mîrzan (15 ani), din Suceava, și Neculai Dărăbăneanu (27 ani) au furat suma de 500 dolari unui cetățean ce dormea într-un compartiment din accleratul București - Suceava.

Cristi s-a urcat în accelerat împreună cu alți copii ai trenurilor. Acești copii rătăcesc prin țară și ajută barmanii din vagoanele-restaurant. Ei colectează sticle goale din compartimente, muncă pentru care mai primesc unele resturi de mîncare. Recent, într-una din aceste călătorii, Cristi l-a surprins pe Neculai D., care se afla aplecat asupra unui pasager adormit. După ce a sustras un plic din geanta-diplomat aflată pe banchetă, Neculai l-a luat pe băiat deoparte. Deschizînd plicul, cei doi au rămas uimiți, descoperind 500 de dolari, în bancnote de cîte o sută.

Faptul că Neculai i-a dat numai 100 de dolari lui Cristi l-a determinat pe acesta din urmă să-l denunțe pe făptaș primului polițist întîlnit în cale.

Copilul l-a urmărit pe N.D. după coborîrea din tren. Urcînd amîndoi într-un troleibuz, Cristi i-a dat șoferului suta lui de dolari, povestindu-i cele întîmplate și rugîndu-l să oprească la Poliție. În cele din urmă, hoțul a fost prins, iar Cristi M. a fost adus la Comisia de Expertiză Psihiatrică a Minorilor, unde medicii au descoperit lucruri uluitoare.

Cristi Claudiu, afectat de tulburări psihice (epilepsie), a avut o copilărie de un tragism zguduitor. Tatăl său, fost polițist, îl trîntea de pămînt pe cînd avea numai trei ani și o supunea pe mama lui unor chinuri îngrozitoare. Copilul a povestit medicilor, cu o claritate uimitoare, momentul în care tatăl lui l-a fript pe aragaz, în batjocură, spunînd că îl încălzește. De mai mulți ani, băiatul a luat drumul fără de sfîrșit al vagabondajului. Deseori ameța și dormea în noroi sau pe zăpadă.

La vîrsta la care copiii se bucură de căldura familiei și de prietenia colegilor de școală, copilul acesta călătorește singur și prezintă imaginea unui om distrus de necazuri. Victima unui tată sadic, căruia totuși băiatul îi regretă moartea survenită în urmă cu cîțiva ani, și a unei mame ce-l repudiază încercînd să-și refacă viața cu o altă familie, Cristi Claudiu Mîrzan este condamnat la o rătăcire nesfîrșită. El este internat în prezent la Clinica de Copii a Spitalului "Socola" Iași.

(Silviu LABEȘ)

MONITORUL INTERN

■ *Fundația pentru tineret din Bacău va fi evacuată din sediu*

Astăzi, 8 februarie, Fundația pentru tineret Bacău trebuie să fie evacuată din sediul aflat în clădirea Primăriei, în urma hotărîrii Consiliului Local Bacău. Cele șapte camere, închiriate de Fundație sînt ocupate de consilierii locali, în vederea desfășurării activității lor în condiții optime. După cum a declarat viceprimarul Bacăului, dl. Felician Ioniță, Fundația pentru tineret este tolerată în sediul Primăriei de la data de 1 ianuarie 1993, stînjenind activitatea instituției. Dl. Constantin Iosub, directorul Fundației, consideră că aceasta este îndreptățită să primească sediul fostului U.T.C., care se află tot în Primărie, adică cinci spații ce totalizează 100 metri pătrați, pentru că dl. Viorel Hrebenciuc, fostul prefect, i-a mutat în 1990 în sediul actual. În plus, fundația și-ar dori încă 10 spații pentru sedii ale altor organizații de tineret. Următorul pas în acest conflict va fi evacuarea Fundației de la bazinul de înot din Bacău, unde a închiriat un spațiu pentru perioada cît a funcționat acolo.

■ *P.N.Ț.C.D. consideră că discuțiile cu P.D.S.R. "vor avea un caracter propagandistic"*

Convorbirile dintre P.D.S.R. și Convenția Democratică au fost caracterizate de către Ion Diaconescu, prim-vicepreședinte al P.N.Ț.C.D., ca fiind fără obiect. "Practic, nu văd ce vor aduce nou aceste convorbiri, căci acordul pentagonal stabilește ca, pînă la data de 1 martie, să se constituie un guvern din cele 5 partide ce constituie majoritatea parlamentară", a afirmat dl. Diaconescu. Deși P.N.Ț.C.D. a luat cunoștință de textul invitației la dialog din partea P.D.S.R., Ion Diaconescu consideră că aceste convorbiri vor avea un caracter propagandistic, de a îndeplini obligația formală rezultată din demersul opoziției la președintele Ion Iliescu.

■ *Concurs național de poezie pentru elevi*

Revista clujeană "Excelsior", publicație de aspirații și de cultură pentru învățămîntul preuniversitar, a anunțat organizarea unui concurs național de creație literară, la care este așteptată participarea elevilor din întreaga țară, precum și din Basarabia și Bucovina.

Lucrările vor fi trimise pe adresa Școlii nr. 11, str. Mogoșoaia nr. 4, Cluj-Napoca 3400, telefon 095/162838, pînă la data de 15 martie, avînd pe plic mențiunea "pentru concurs".

Frăția financiară româno - română

La ce valoare se schimbă leii românești cu cei moldovenești

La sfîrșitul ultimei săptămîni a fost încheiat un acord între Banca Națională a României și Banca Națională a Moldovei, prin care a fost stabilit cursul de schimb pentru leul românesc și leul moldovenesc. Astfel, vor putea fi schimbați, în curînd, la băncile comerciale și casele de schimb valutar din Republica Moldova, lei românești, la următorul curs: 400 lei românești pentru un leu moldovenesc. Leul românesc devine acum a patra valută convertibilă în Republica Moldova, după dolarul american, marca germană și rubla rusească.

Trebuie menționat că, în prezent, la Iași, pe piața neagră, paritatea este de 500 sau 600 lei românești pentru 1 leu moldovenesc. La Ungheni și la Chișinău, pentru 1 leu moldovenesc se cer între 700 și 800 lei românești. În noile condiții de paritate, stabilite de Băncile Naționale ale celor două țări, este așteptată o creștere a volumului schimburilor economice între firmele de pe cele două maluri ale rîului Prut. În funcție de volumul acestor relații economice, va avea loc unificarea cursului oficial cu cel de pe piața neagră.

(Alin TOCAN)

Consilierii județeni cu absențe nemotivate nu au fost încă demiși

Nici pînă astăzi Delegația Permanentă a Consiliului Județean Iași nu a luat în discuție problema consilierilor propuși spre destituire. Aceasta cu toate că C.J. a emis o adresă în care promitea că problema se va dezbate în ședința Delegației Permanente din 25 ianuarie (anul 1994, bineînțeles).

Reamintim că Teodor Popescu, consilier județean P.N.Ț.C.D., a depus un referat pentru destituirea consilierilor Nicolae Georgescu (P.D.S.R.) și Fabian Gurgu (P.D.A.R.), care au acumulat fiecare mai mult de trei absențe consecutive la cele șapte sesiuni ordinare și extraordinare din anul 1993 ale Consiliului Județean.

Consilierii județeni ai Convenției Democratice sînt sceptici în ce privește aplicarea de către C.J. a prevederilor legale de destituire a celor doi consilieri amintiți. Ei declară că un consiliu cu o largă majoritate P.D.S.R. și P.D.A.R. este nerăbdător să producă o nouă nesocotire a legii. Totuși, colonelul (rezervă) Vladimir Drăgoi, consilier județean P.D.S.R., care este președinte al Comisiei Juridice a C.J., ne-a declarat că cei doi consilieri, Nicolae Georgescu și Fabian Gurgu, acumulînd peste trei absențe consecutive nemotivate, fără discuție, trebuie destituiți.

(Emilian CONSTANTIN)

"PENTRU COPIII ROMÂNI"

Vă îngrijiți și vă ocrotiți clipă de clipă copiii, cele mai prețuite flori din grădina vieții dumneavoastră.

Le vegheați creșterea dreaptă și puternică. Gîndiți-vă zece minute într-un an și la copiii orfani.

Ajutați-i să crească, pentru a se alătura demn copiilor dumneavoastră în România de mîine.

Organizația "Pentru Copiii Români", Casa cu absidă, Centrul Civic, Iași, cod 6600. Cont 45 96 108 - Banca Agricolă

Mulțumim firmei 'All Sound' pentru spațiul publicitar acordat!

APELAȚI CU ÎNCREDERE LA SERVICIILE TAXIURILOR DE STAT,

TAXICOM

Taxiurile noastre pot fi recunoscute cu ușurință datorită casetelor luminoase "MONITORUL" sau "Capital" pe care NUMAI NOI le avem.

· OFERIM RAPIDITATE, CONFORT ȘI CELE MAI MICI PREȚURI PE KILOMETRU
300 lei/Km - tarif unic (zi, noapte)

tel. 953
sau 146593

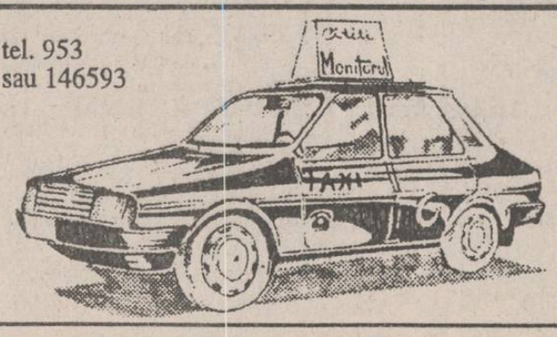

BASARABIA
altfel decît pe agențiile de presă

■ Un gest pios în amintirea Doinei și-a lui Ion Aldea- Teodorovici

Recent, pe scena Teatrului "Luceafărul" din Chișinău a avut loc al 100-lea spectacol cu piesa "Testamentul". Cu acest prilej, în rolul principal a apărut pe scenă chiar autorul și regizorul comediei, care nu-i altul decît popularul artist emerit Gheorghe Ursachi.

Toată rețeta reprezentației (710 lei moldovenești - adică, circa 350.000 lei românești) a fost oferită de către teatru lui Cristi Aldea- Teodorovici, fiul celebrului cuplu de muzicieni dispărut prematur. Un gest frumos, care poate da "idei" și artiștilor de dincoace de Prut...

■ Biserica tipărește publicații sexy

Chioșcurile de ziare din Chișinău gem sub povara unor publicații bălțate la culoare și deocheate în conținut, pre numele lor "Amor", "Fortuna", "Fortuna-hit". Cum ele-s scrise în limba rusă, nu am putut înțelege chiar tot; în schimb, fotografiile erau mai mult decît elocvente - sînii, fesele și organele genitale reproduse pe hîrtie producînd delicii tineretului și vîrstei a treia.

Nu sînt pudibond și, deci, nu mă simt scandalizat de conținutul unor asemenea publicații. Ceea ce mă intrigă este numele întreprinderii care execută aceste servicii sexy, sfidînd cele mai elementare norme ale bunului simț: TIPOGRAFIA MITROPOLIEI MOLDOVEI și CHIȘINĂULUI, din Orhei! Că Ucigă-l toaca! mai dă prin biserică, știam; dar că pătrunde nestingherit și în tipografiile sfinților lor... parcă-i prea de tot! Chiar dacă scrisul este chirilic, pozele sînt prea pe înțelesul tuturor cultelor...

■ Ion Suruceanu - ministru al Culturii?

În campania electorală care tensionează atmosfera mediilor intelectuale în Republica Moldova, o nouă "bombă" îngrijorează oamenii de bună-credință: propunerea popularului cîntăreț Ion Suruceanu la cîrma Ministerului Culturii: din păcate, acest zvon este credibil din mai multe motive: 1) solistul are acces oricînd la Mircea Snegur, fiind - se pare - unul dintre cîntăreții săi preferați; 2) este agreat și de agrarieni, care-l susțin puternic pentru acest post; 3) din păcate, este mai popular decît Ion Ungureanu, care, ca orice intelectual de ținută, nu penetrează în rîndul maselor.

Pe de altă parte, Ion Suruceanu - care nici nu are studii superioare - poate fi mai ușor condus decît cel care încă ocupă această înaltă și responsabilă funcție. Oricum, săptămînile următoare ne vor confirma sau (să dea Domnul!) infirma această nouă propunere aberantă care, măcar din acest punct de vedere, arată că sîntem o singură nație... **(Grupaj realizat de Bogdan ULMU)**

În premieră în presa românească, o scrisoare adresată președintelui Snegur

"Domnule Președinte, nu coborîți din căruța națiunii!"

Îi cer, de cîteva luni, lui Andrei Strâmbeanu (cunoscut scriitor de dincolo de Prut și, totodată, director în Ministerul Culturii de la Chișinău) să-mi răspundă la trei întrebări. Iată că, nici pînă azi, nu s-a învrednicit s-o facă. Veștile ciudate care se vehiculează prin Republica Moldova, evident, pun pe gînduri intelectualii, tăindu-le cheful de interviuri - luate ori date.

Exasperat, la ultima mea întîlnire cu inimosul interlocutor, i-am smuls pur și simplu din mînă "scrisoarea deschisă către Președintele Snegur"; bănuiesc că există o copie care a ajuns pe masa destinatarului; în orice caz, ea ajunge, cam în aceeași vreme, și în mîinile cititorului "Monitorului" (B. ULMU)

Mircea Snegur, un președinte care reia vechile teze sovietice despre deosebirea dintre poporul român și poporul moldovean

Cu dragoste, către Președintele Republicii, domnul Mircea Snegur

Domnule Președinte, știți cine e adevăratul dușman al Dumneavoastră? Mircea Snegur. Dînsul o să Vă ducă la pierzanie și la rușine veșnică.

Am prezis cîndva viitorul șefului cinematografiei noastre, d-lui Ivan Efremovici Iordanov. Întrebați-l.

I-am zis:

- Nu va trece mult (era prin 1977) și dumneata vei pierde postul, carnetul de partid, vei fi tîrît prin judecăți, prietenii îți vor întoarce spatele, vei pierde totul și numai eu, dușmanul dumitale, îți voi întinde o mînă de ajutor...

Mi-a răspuns:

- Voi, scriitorii, aveți idei fixe. Vă stă în gît partidul. Dar noi nu ne temem de nimic!...

Ce a urmat, se știe. Am avut dreptate.

Domnule Președinte, Druță vă bagă în cap o idee primejdioasă pentru tot neamul românesc. Lui i-au băgat-o alții. Se știe cine și cu ce scop. Ideea referendumului sau "La sfat cu poporul" privind independența Moldovei (pe care noi o avem și este recunoscută de O.N.U.) este primejdioasă, jignitoare și fariseică.

O idee compromisă total. Acu 2000 de ani în urmă, guvernatorul Romei în Iudeia, Pilat, în ajunul Paștelui, cum ziceți dumneavoastră, s-a sfătuit cu poporul evreu. A întrebat pe cine să ierte și pe cine să răstignească. Se obișnuia iertarea la această mare sărbătoare.

A întrebat:

- Pe cine vreți voi să iert? Pe Iisus Hristos sau pe criminalul Baraba?

- Baraba! Baraba! Iartă-l pe Baraba! Luăm asupra noastră și a copiilor noștri sîngele lui Hristos. Răstignește-L!!!

Pilat s-a spălat pe mîini de... referendum.

Criminalul Baraba a fost iertat, divinul Iisus Hristos a fost țintuit pe cruce.

Poporul evreu nu a zis într-un ceas bun că ia asupra sa și a urmașilor sîngele lui Hristos...

În cazul nostru, Iisus Hristos e neamul românesc pe care dușmanii vor să-l răstignească și să-l împartă între ei. Noi, românii de dincolo de Prut, vom fi unicii sălbatici de pe glob care vom vota că mama nu ne este mamă și, deci, trebuie să ne înstrăinăm de ea.

Domnule Președinte, tot argintul lumii va fi puțin ca să vă spălați, și dumneavoastră, și Ion Druță, de acest păcat. Dumneavoastră sînteți român, nu coborîți din căruța națiunii! **(Andrei STRÂMBEANU)**

Cea mai proeminentă figură a disidenței sovietice față cu Rusia

Alexandr Soljenițîn nu se teme de amenințări

Scriitorul rus exilat, Alexandr Soljenițîn, care se pregătește să se întoarcă acasă după 20 de ani, a afirmat că se așteaptă la reacții puternice și chiar la amenințări. El a declarat săptămînalului "The New Yorker" că se întoarce în țară pentru a-și îndeplini datoria față de societatea rusească și pentru a servi drept reper moral în mijlocul haosului general. "Rolul meu poate fi doar unul moral, cum altfel ar putea fi?", a spus Soljenițîn. El a expediat subiectul Jirinovski, numindu-l pe acesta "un clown", al cărui succes se explică prin alienarea rusului de rînd de către guvernanții nepăsători și incompetenți. Scriitorul și disidentul rus este conștient de greutățile care îl așteaptă: "Sînt unii care plîng după comunism și care mă consideră principalul vinovat pentru distrugerea regimului. Unii fanatici s-au exprimat clar, spunînd că îmi vor capul", a spus el. Soljenițîn a fost expulzat din U.R.S.S. pe 14 februarie 1974, după ce a îngrozit conducerea de la Moscova cu romanul-document "Arhipelagul Gulag", un rechizitoriu al ororilor comuniste, scos din țară și publicat în Occident. Soljenițîn a petrecut opt ani în închisorile sovietice, de unde a ieșit în 1953. În 1970 a primit Premiul Nobel pentru literatură, notorietatea sa mondială făcînd imposibilă suprimarea sa. După o scurtă ședere în Europa, el s-a stabilit în Statele Unite. În reședința sa retrasă din Vermont, el a lucrat la "Roata roșie", un studiu major al originilor revoluției bolșevice, informează Reuter.

Concluzii îngrijorătoare ale unui sondaj de opinie

Tinerii nu pot avea încredere în nici un lider

■ majoritatea tinerilor au declarat că sînt de acord cu competiția dură și cu creșterea prețurilor, dar nu sînt dispuși să accepte existența în continuare a corupției și a speculei, creșterea delincvenței, sărăcia, inegalitatea

În România, 88 la sută din tinerii între 15 și 29 de ani resimt o stare de anomie, adică o trăire în plan psihic a situației de lipsă de normă, din cauza unei rupturi sociale a ordinii tradiționale.

Potrivit studiului "Starea tineretului român, 1994", 86 la sută dintre tineri consideră că viața în România este grea; 79,7 la sută - că nu se poate avea încredere în nimeni în plan social; 71,3 la sută consideră că oficialitățile publice nu se interesează de problemele omului mediu.

Tinerii au interes scăzut pentru valorile sociale, comunitare, pentru sociabilitate, compasiune, indulgență, empatie, toleranță.

În schimb, apreciază afirmarea individualității, avînd tendința de individualism și egocentrism. Nu acceptă impunerea de reguli sociale. Resimt nevoile de autorealizare și prestigiu social, recunoaștere și demnitate. Doresc să-și asume responsabilități.

În ipoteza că li s-ar garanta că după cinci ani vor trăi mai bine, majoritatea tinerilor au declarat că sînt de acord cu competiția dură și cu creșterea prețurilor, dar nu sînt dispuși să accepte existența în continuare a corupției și a speculei, creșterea delincvenței, sărăcia, inegalitatea șanselor și șomajul.

Cei din mediul rural și tinerii cu venituri mici sînt mai puțin dispuși ca cei din mediul urban și pensionarii cu venituri mai bune să accepte creșterea prețurilor, competiția dură și sărăcia.

Competiția dură este acceptată de studenți, dar nu și de muncitorii calificați.

Minciuna, corupția și faptul că "în orice perioadă de tranziție criza este inevitabilă" sînt considerate de tineri ca principalele cauze ale "haosului" românesc contemporan.

Pentru categoria lor demografică specifică, tinerii cer o protecție socială specială prin: reduceri de prețuri la cumpărarea de bunuri și servicii; oferirea cu prioritate de locuri de muncă; oferirea cu prioritate de locuințe; calificarea și recalificarea profesională pentru economia de piață; înlesnirea

stabilizării ca fermieri la sate; reducerea costurilor la procurarea de cărți și bilete de spectacol.

PROTEST

Atentat asupra poporului român

Pe data de 5 februarie a.c. s-a dovedit din nou că pentru comuniști nu există decît dorința de stăpînire feudală absolută, motiv pentru care calcă în picioare sentimentele naționale ale propriilor popoare și atentează grav la drepturile universale ale omului și cetățeanului.

În acest sens s-a manifestat la Chișinău, sub comanda trioului Snegur - Sangheli - Lucinschi, așazisa Alianță Civică, organizație antiromânească prin caracterul ei antiunionist, dar și antidemocratică prin acuzele vehemente aduse opozanților politici din rîndurile intelectualității și mișcării de eliberare națională din Basarabia.

Precizăm că Adevărata Alianță Civică există în România, unul din scopurile ei fundamentale fiind reîntregirea țării în hotarele ei firești, iar nu dezmembrarea (dorită ca definitivă de clanul lui Snegur). Apariția omonimei, dar în fond opusei organizații de la Chișinău reprezintă o continuare a practicilor neobolșevice. Astfel, reamintim că după reapariția partidelor democratice, zise istorice, s-a urmărit sistematic distrugerea lor, fie prin uzurparea numelor (P.D.S.R.-ului i-au fost contrapuse tot felul de "partide social-democrate", culminînd cu înregistrarea P.D.S.R.-ului d-lui Iliescu), fie prin "fabricarea" de "gemeni" (cazul creării P.D.A.R.-ului d-lui Surdu, contrapus P.N.Ț.C.D.), fie prin infiltrarea de agenți pentru dezmembrare (cazul P.N.L.). Similar, fiecărei organizații civice, revoluționare sau sindicale i s-au "confecționat" dubluri cu ajutorul slugilor puterii neocomuniste.

Protestăm energic față de toate aceste practici dictatoriale și, totodată, apelăm la mass-media românească să insiste asupra acestor aspecte, mai ales că prin ceea ce întreprind forțele retrograde de la Chișinău se poate ajunge la distrugerea definitivă a identității naționale a milioane de români, siliți să trăiască rupți de poporul căruia îi aparțin.

Alianța Civică, Filiala Iași
Președinte, Mihai Ursachi

A fost ales

Noul președinte al Finlandei

Candidatul Partidului Social Democrat, Martti Ahtisaari, a obținut victoria în cel de-al doilea tur de scrutin al alegerilor prezidențiale din Finlanda, desfășurat duminică, transmite RFI. Victoria sa a fost consemnată prin obținerea a 54% din totalul sufragiilor exprimate. Contracandidatul său, Elisabeth Rehn, actualul ministru al Apărării, a obținut 46% din voturi. Sarcinile ce stau în fața noului președinte sînt deosebit de grele, el trebuind să rezolve problema recesiunii economice a țării și să stopeze șomajul galopant, care a atins deja cea mai înaltă cotă din istoria țării, respectiv 10% din populația activă. Principala cale de a obține redresarea economică este văzută de Ahtisaari prin asocierea cît mai rapidă a Finlandei la Uniunea Europeană, problemă ce, de altfel, a constituit principalul punct al programului său electoral. Se apreciază că votul favorabil obținut duminică reflectă și aprobarea finlandezilor pentru aderarea la UE, ceea ce dovedește că Ahtisaari nu va avea probleme la referendumul ce va fi organizat în acest scop. De aceea, el a și anunțat că va iniția imediat consultări cu Suedia și Norvegia, pentru a declanșa, împreună, accelerarea procedurii de aderare.

Încă un atac asupra Prințului Charles

■ un cetățean din Noua Zeelandă a încercat să-l stropească cu un spray încărcat cu o substanță necunoscută

Prințul Charles, moștenitorul tronului Marii Britanii, a fost atacat, luni, la Auckland, în Noua Zeelandă, de un om care a încercat să-l stropească cu un spray încărcat cu substanță necunoscută, transmite agenția Reuter. Omul, în vîrstă de 58 de ani, a fost imobilizat înainte de a putea să ajungă în apropierea prințului. Identitatea sa nu a fost dezvăluită, dar Radio New Zeeland a relatat că el este un binecunoscut antimonarhist, implicat într-un incident asemănător și în timpul vizitei reginei Elisabeta, mama prințului Charles.

Este al doilea atac la adresa prințului, survenit în timpul vizitei pe care acesta o întreprinde în Australia și în Noua Zeelandă, după cel survenit la Sydney (Australia), la 26 ianuarie.

Un grup de răniți bosniaci a fost transportat în Germania

Un grup de răniți bosniaci, victime ale masacrului de sîmbătă de la Sarajevo, a sosit luni la un spital militar din Germania, informează Reuter. Avioane ale forțelor aeriene americane au transportat 35 de pacienți aflați pe targi și alți 15 care se puteau deplasa încă, împreună cu 80 de membri ai familiilor acestora, la spitalul din Landstuhl. Comandantul spitalului, colonelul David Leyland, a afirmat că se pregătește evacuarea a încă 60 de răniți și a familiilor acestora. Aproximativ 200 de persoane au fost rănite și alte 68 și-au pierdut viața cînd un obuz de mortieră a explodat în mijlocul unei mulțimi aflate într-o piață din Sarajevo. Comandantul spitalului a apreciat că nu poate furniza un raport asupra condiției în care se află rănții.

100.000 de salariați ai administrației Clinton vor fi concediați

Președintele S.U.A., Bill Clinton, a declarat că proiectul de buget pe 1995 prevede desființarea a 100 de programe și reducerea cheltuielilor la încă 300 de programe, în timp ce investițiile în noi tehnologii, menite a crea locuri de muncă într-un viitor apropiat, vor cunoaște o creștere, transmite Reuter, recepționată de Rompres.

Președintele american a prezentat, în cadrul discursului săptămînal prin care se adresează națiunii, liniile generale ale bugetului pe anul fiscal ce va începe la 1 aprilie. Pe lîngă reducerea cheltuielilor destinate finanțării programelor, Clinton a promis și diminuarea cu 100.000 de salariați a personalului administrației federale.

Conform unei surse oficiale, nivelul bugetului pe 1995 va fi de 1,5 trilioane de dolari, comparabil cu cel pentru anul în curs.

Reducerile anunțate vor permite ca deficitul bugetar preconizat să nu depășească 176,1 miliarde de dolari, cel mai redus nivel din 1989.

Magazinul AVATTI
Str. Ștefan cel Mare nr. 11
vă oferă:
TV **GOLDSTAR** D 51 cm - 588.230 lei
TV **PROFILO** - 525.100 lei
- casete video - 3.835 lei
- casete audio - 885 lei
VĂ AȘTEPTĂM!

Cotidianul MONITORUL
angajează tehnoredactor
profesionist, specializat în paginarea de ziare și reviste.
Salariu competitiv.
Condiții de înscriere la concurs: experiență profesională de minimum 1 an.
Se garantează confidențialitatea dosarelor de înscriere.
Relații suplimentare: tel. 172557, între orele 10.00 - 12.00.

RADIO nord-est
TOP 11 SLOW
În fiecare luni, între orele 21-22, pe frecvența 72,44 Mhz
DE 11 ORI ... SINGURĂTATE
PROPUNERI:
1. Is it a crime - SADE
2. Innamorati - TOTO CUTUGNO
3. This feeling - SAM BROWN
4. I wanna know what love is - FOREIGNER
Realizator: Dragoș Olteanu

CAFEAUA DE DIMINEAȚĂ

Acum patruzeci de ani o năimire albă l-a răpit pe Ionel

Aurel LEON

„Iar Ionel era un foc aprins la picioarele mele; ura învăluiau flăcările entuziasmului, zarzări albi, cireși înfloriți, caișii plini de metafore - o ploaie de vară cu flori rupte și risipite"... Față de descrierea doamnei Lily din "Ursitul", restul e literatură. Și tot ea ne-a spus:

"Dar ce mi-era mai drag la el?
e că era copilăros
și blînd ca un miel.
A fost odată Ionel..."

Într-adevăr, așa era: copilăros și entuziast, chiar la necaz. Pînă la obișnuita și trista publicare a biografiei lui, n-am simțit diferența de vîrstă de aproape 14 ani dintre noi. Ionel făcea totul spre a anula distanța. Profesia lui îl obliga să cultive redacțiile, a mea să-l am prieten. Nu era zi să nu ne întîlnim la Iași. Mai rar poposeam în odaia cu divanul gătit cu lăicere, din fundacul Buzdugan, divan pe care l-a surprins și Șt. Dimitrescu în portretul pe care l-a realizat în 1931: Lily și Ionel. Schița pe care o publicăm e o lucrare pregătitoare. Ea se afla în casa Teodoreanu pînă la 23 martie 1951, cînd a fost dăruită doamnei Maria Carangiu, cu următoarea explicație: "Această schiță a fost făcută de Ștefan Dimitrescu la Iași, în iarna anului 1931, cînd făcea studii după Ionel și după mine pentru portretul în ulei care se află acum la Pinacoteca din Iași. Cu multă simpatie și caldă prețuire, Lily Teodoreanu, 21 martie 1951." Nu mă opream des în fundacul Buzdugan, la o cafea meșterită de Ionel în filingea turcească adusă de la Istanbul, deoarece el era tot timpul plecat la tribunal. În schimb, ne întîlneam regulat la librăria Socec a lui Atanase Gheorghiu, cînd nu venea el pînă la redacție. Nu obișnuia tradiționalul șpriț ieșean, prefera cafeaua turcească. Deși avusese mare succes de tiraj cu "La Medeleni" - toate fetele dormeau cu poza lui sub pernă -, Ionel avea o atitudine foarte curioasă: cultiva această psihoză prin distribuire de autografe, fotografii etc., iar pe de altă parte era foarte rezervat la avansurile admiratoarelor. S-a întîmplat într-o vară să locuim în aceeași vilă pe Cioplea, la Predeal. Ionel, închis în cameră, scria toată ziua, bînd cafele și fumînd, iar seara coboram împreună la gară, de unde luam ziare și tutun, apoi, înapoi la vilă, la treabă. În toți anii de la Iași, cînd el era cineva, un mare avocat și un scriitor de succes, un bărbat frumos, nu i s-a putut pune în cîrcă nici cea mai inofensivă aventură. Mai curînd la București încerca aventuri nevinovate, copilărești. De pildă, urcîndumă la București într-un autobuz, l-am surprins pe Ionel într-un joc copilăresc cu o tînără blondă. Nu mă văzuse. El - la un capăt al mașinii, ea - la celălalt; comunicau peste capetele pasagerilor, strengărește, în limbajul păsăresc al puștilor, punînd particula mi înaintea fiecărei litere. Lumea urmărea ciripeala lor puerilă, amuzată de joc, în care un domn cu părul grizonat se copilărea fără noimă. Asta ar fi mers, poate, la Iași, dar la București? În rotonda, în 15 februarie 1975, la Muzeul Literaturii Române, romancierul Radu Tudoran a avut dreptate declarînd: "Cînd Ionel Teodoreanu a venit la București, atras de nu știu ce miraj, a săvîrșit o greșeală. Nu că și-a pierdut notorietatea, dar, oricum, s-a diluat. Climatul Bucureștiului era altul decît al Iașului. Eu nu pot să mă lepăd de acel climat moldovenesc, fiindcă, prin sîngele părinților mei, amîndoi, sînt moldovean, dar m-am născut aici și am fost injectat de realismul dinamic al Valahiei. Moldovenii sînt mai visători. Spre a vedea că nu mă înșel, am să-mi amintesc, în fața dumneavoastră, că, într-o vreme, la Iași, și asta se întîmpla în al patrulea deceniu, am umblat mult pe stradă întrebînd trecătorii ce mărci se pun pe o scrisoare de dat prin poșta aeriană. Nimeni n-a putut să-mi spună. De aici încolo începe ceva ce seamănă a anecdotă, pentru că nici la poștă nu mi s-a putut spune. Cineva de acolo m-a trimis la un chelner de la "Luther" și a spus: «Asta trebuie neapărat să știe». Dar chelnerul de la Luther mi-a spus: «Iacă, cucoane - cum spuneau moldovenii -, pe toate le-oi ști, dar pe asta chiar că n-o știu». Ei bine, închipuiți-vă pe Ionel Teodoreanu transplantat în această dihanie de oraș, care este Bucureștiul. El a purtat o rană, sînt sigur, chiar dacă cei din familia sa, cărora le port și stimă și simpatie, ar crede altfel."

Ionel Teodoreanu (schiță de portret de Șt. Dimitrescu, 1930)

Așa este, dar în anii de ședere la București, evocînd Iașul nostru pierdut, am descoperit un Ionel Teodoreanu necunoscut. Atunci am cunoscut un alt Ionel, mai profund, mai acid, mai nemetaforic. Eram pe linia celor spuse de poetul Al. Philippide: "Cu toată deosebirea de expresie, chiar de mod de a gîndi, ne-a venit de la început, împrietenindu-ne, credința frecventă în poezie și un entuziasm față de frumos și de aspirațiile înalte și dezinteresate ale omului. Entuziasm care la mine izbucnea în rafale scurte, iar la el se arăta în talazuri de vorbe scînteietoare și un entuziasm pe care el nu l-a părăsit niciodată și care a stăruit în adîncime chiar atunci cînd, motivînd împrejurări nepriehnice, nu-i mai dădeau prilejul să se manifeste prea mult în afară. Dar aceasta nu era o piedică pentru păstrarea lui în adîncuri. Ionel Teodoreanu gîndea în imagini, cugetarea lui îmbrăca imediat, chiar în momentul cînd se ivea, haina imaginilor. Cu el ne aflăm în fața unui fenomen natural de gîndire metaforică. Exprimarea metaforică îi era firească, nu dădea impresia de forțat, de artificial. Însuși excesul acestei exprimări era firesc."

În ceea ce mă privește, abia așteptam întîlnirile de la librărie, cînd Ionel, urmat de secretarul lui, Gh. Chiper, se lansa în vreo diatribă, trecînd de la una la alta, vrăjindu-mă cu impetuozitatea imaginilor. Erau ore de delectare, cînd Ionel, cum spunea, arunca zgura și căuta filonul curat de metal nobil. Voit căuta limbajul violent, nu ocolea pornografiile, chiar scatologiile, dar în gura lui sunau parcă decent. Îmi amintesc că asistam la o repetiție la Teatrul Național, pe cînd Ionel era director. Se repeta "Ploaia" de S. Maugham, cu Angela Luncescu și Aurel Ghițescu în rolurile titulare. Ea - o femeie ușoară, el - pastor. Ea se afla pe o canapea, zgribulită. "Nu așa", strigă Ionel, "pune-ți în valoare marfa, cucoană, arată-i masculului picioarele, să se trezească animalul din el, crenvurștii picioarelor să-i deschidă pofta, ațîță taurul, joacă-te cu el, fii curvă, nu mironosiță, cînd rîzi isteric sugerează actul, precede-l"... Și așa mai departe. I-a spus Angelei cele mai crude adevăruri în cuvinte realiste, fără însă ca ea să se supere. În schimb, cînd Aurel Ion Maican relua aceleași cuvinte în vorbirea lui mocănească, Angela sări jignită. Era altă partitură.

În perioada bucureșteană, am observat tensiune, ceea ce poetul Al. Philippide remarca în treacăt: "Ionel Teodoreanu, cînd era nevoie, închidea într-o frază, într-o expresie, într-un singur cuvînt, o caracterizare care valora cît un portret în mai multe pagini. Colosală, puterea de expresie a lui Ionel Teodoreanu acoperea de multe ori cu un vestmînt strălucitor o mare neliniște interioară, pe care totodată o și dădea la iveală, transfigurînd-o, dar fără să-i micșoreze vigoarea afectivă." Ce precis îl portretizează, de pildă, pe D.I. Suchianu: "Și bucureșteanul Suchianu a trecut de cîteva ori prin redacție, elegant, sportiv, ruginit, creț, clipicios, graseindu-și vorbele și paradoxele (cu sorbituri intermitente ca de supă), foarte pitoresc, uneori parodiant hăzos, alteori frenetic, făcînd scenă din locul lui, ceilalți, în raport cu el, devenind sală, adică spectatori. Așa e Suchianu: un om spectacol, pe care unii îl aplaudă iar alții nu." Concizia aceasta caracteriologică ne amintește epoca întocmirii la Iași a acelor foi calificative pentru actori. De pildă, Tudor Călin avea o "siluetă de minaret", Aurel Ion Maican "avea darul înnăscut al dominației". Cît despre Miluță Gheorghiu, interpretul Chiriței, scrie: "Ochii domnului Miluță Gheorghiu au diversitatea și expresia, mobilitatea și neastîmpărul ochilor de cadînă din vechea Turcie, știut fiind că obrazul cadînelor era acoperit, așa că tot sufletul lor, toată puterea lor, toată cochetăria feminității lor comprimate se concentrau în ochi; numai ochii lor fiind liberi, trupul și obrazul fiind întemnițate în vești mînt și văl opac."

Scriind "Masa umbrelor", Ionel trăia fericit atmosfera de la Iași, regăsind un nebănuit Ionel, maturizat, fără metafore albe, fără acea risipă de caișі în floare, repudiată de dl. Ibrăileanu. Citind această ultimă carte, putem întrevedea pe noul Ionel Teodoreanu. Dar n-a fost să fie așa. Acea năimire albă, o spaimă a acelui început de februarie 1954, ni l-a răpit. Sicriul lui a urcat și a coborît piscuri crescute abrupt pe străzi, a plecat alunecînd spre livada cu meri înfloriți, a lui Dumnezeu. ■

UIMIRI

Imperiul contraatacă

■ pentru reporterii români, e mai periculos să fie trimiși speciali la Chișinău, decît la Sarajevo

Nicolae TURTUREANU

Se întăresc relațiile româno-române. Româno-moldovene, ca să fim oficiali cît încape. Româno-snegurene, ca să fim cum ni-i felul. Eu, unul, ca român din Moldova sau - dacă vreți - ca moldovean din România -, am simțit un oarecare frison acum vreo trei ani, cînd vechea țară românească de peste Prut și-a zis Republica Moldova pur și simplu, așa, fără ghilimele. Îmi amintesc că, atunci, Frontul Popular - care a fost artizanul întregii mișcări de renaștere națională în Basarabia - propusese ca denumirea oficială a noii țări, scăpată de sub talpa rusească, să fie Republica Română Moldova, dar Parlamentul de la Chișinău, dimpreună cu emanatul Mircea Snegur, au manipulat sforile pînă cînd vocabula "Română" a dispărut de pe firmament. Desigur, în entuziasmul clipei, lumea n-a mai fost atentă la acest amănunt, Bucureștiul a recunoscut primul "țara frățească", iar aceasta a intrat repede, cu acest nume, în circuitul mondial. La o adică, ce-i pasă unui american sau unui senegalez cum îi zice unei țărișoare de prin Balcani?! Dar unui balcanic îi pasă. Iată, grecii s-au opus vehement ca Macedonia să intre în O.N.U. cu această denumire. Aceasta întrucît cuvîntul "Macedonia" face parte din patrimoniul grecesc și nu se știe niciodată cum se învîrte roata istoriei, cîți Jirinovski apar pe planetă și cum or să decupeze ei mapamondul... Moldova face parte din patrimoniul cultural român, așa încît la apariția unei țări (totuși) purtînd acest nume, o reacție oficială s-ar fi cuvenit, cu atît mai mult cu cît Moscova și acoliții ei de la Chișinău au lansat periodic diversiunea unei Moldove de la Nistru pînă-n Carpați. Bineînțeles, întoarsă cu fața spre Răsărit... Mă întreb de ce n-au mai glăsuit nimic pe această temă vitejii noștri daci Vadim, Păunescu, Funar. Sau ei sînt autoproclamați apărători ai neamului doar din partea sud-vestică a țării? Și pe noi, aici, în nord-est, cui ne lasă?

Totuși, în anii trecuți, cînd se desfășurau întîlnirile "la vîrf" (adică, la Huși) Iliescu-Snegur, cînd Petre Roman se plimba pe malul Prutului la braț cu Mircea Druc, cînd moș Bîrlădeanu tăifăsuia cu Moșanu iar lui Jirinovski încă nu i se dăduse drumul în arenă, mă simțeam mai cu siguranța statului aici, la Iași. Dar, de vreo doi ani, prezidenții nu se mai întîlnesc. Piotr Lucinski - transformat din prim-secretar de partid comunist în prim-parlamentar - duce o tenace campanie antiunionistă. Încercările repetate ale lui Snegur ("președinte peste trei județe și o stină" - apud Leonida Lari) de a face un referendum contra reîntregirii sînt, în sfîrșit, încununate de succes. Neputînd să-i treacă prin parlament ideea pidosnică, Snegur a comis un decretel privind organizarea unui "sondaj de opinie".

O ultimă probă a strîngerii cu ușa a relațiilor româno-snegurene este bătaia cruntă pe care au încasăt-o, recent, la Chișinău, doi reporteri de la Radio România-Actualități: Anca Florea și Mircea Dascaliuc. Reporterii se aflau, în seara zilei de 2 februarie, în fața căminului Radiodifuziunii din Chișinău, cînd au fost atacați de doi indivizi. Timp de 6 minute, cît a durat maltratarea, n-a intervenit nimeni. Doar, la un moment dat, cineva a strigat de la fereastra unui bloc: "Nu-i omorîți!" Se știa oare cine pe cine bate? Diagnosticul medicilor: comoție cerebrală, fără pierderea cunoștinței: 21 zile spitalizare. În timpul bătăliei, agresorii - doi tineri deosebit de dotați fizic și tehnic - se încurajau în limba lui Jirinovski, deci sînt ruși. Poliția locală e deosebit de secretoasă privind identitatea agresorilor, în schimb se ocupă de anchetarea victimelor.

De unde se vede că, pentru reporterii români, e mai periculos să fie trimiși speciali la Chișinău, decît la Sarajevo. Aceasta întrucît imperiul contraatacă. Snegur s-a boss-umflat de tot. Într-un discurs sforăitor, ținut sîmbătă - sub cupola "Casa noastră" (un fel de "cuibușor de nebunii") și sub firma "Alianța civică" (deturnată de la București) , Snegur a reiterat marile descoperiri ale savanților sovietici: "poporul moldovenesc" și "limba moldovenească". Nu au lipsit referințele la Moldova istorică (dar nimic despre România Mare), la Ștefan cel Mare și, desigur, la "frații noștri de peste Prut". Adică la noi. Doar că, pentru Snegur, una sînt moldovenii, alta românii. Acoperi-l-ar snegura. ■

POLIGON

Dl. Leon față cu reacțiunea

Dorin SPINEANU

Dl. Leon, ziarist român, e tare! Dumnealui dă tonul. Face dl. Leon opoziție? Face, cum să nu!? Dacă Iacoban Mircea Radu e scufundat cumva, O.K., dl. Leon e aproape, gata să mai dea o gaură în corabia mîncată deja de vreme și de apele timpului. Dacă, printr-un accident conjunctural, dl. Mircea Radu Iacoban este repus în vremuri, dl. Leon este iarăși aproape! Nu, că nu era atît de rău! Uite, frate, mie mi-a scos cărțile fără să-mi ceară peșcheș. Nu mi-a scos o virgulă din text și nici textul dintr-o virgulă..., patrucinci cărți scosei la dumnealui și el fu domn cu mine, trăgea din pipă, era șoltic și talentat cum altu' nu-i!

Ehe, chiar așa? Păi, și sper să nu se supere nimeni, dar tot șolticul (tipul care se juca cu - eufonie, atenție mare! - ștampile, înscrisuri oficiale, discursuri de partid, pescarul de guvid ș.a.m.d.) tot tipul ăsta pe care dl. Leon ni l-a prezentat ca pe un onest, un băiat bun, dar cu lipsuri, tot ăsta a avut imensul cinism să propună moartea cuiva pentru o jumătate de normă în plus. E vorba de tragedia lui Nichita Danilov pe cînd împărțea o normă întreagă cu dl. Brumaru, poet sărac de-a pururi, dar întreg la minte, și nu cu jumătatea de normă cu care funcționa pe rînd dl. Mircea R. Iacoban, director de editură, de teatru, activist, deputat M.A.N. și... victimă a lui Dan Petrescu care, citez: "necavaleresc, l-a demis" (pe M.R.I., n.m.). Cum adică? Ce-a fost atît de necavaleresc în gestul lui Dan Petrescu, al lui Andrei Pleșu de a-l înlătura pe M.R.I.? Exponent al comunismului, scriitor(?) cu jumătate de normă și dramaturg pe sfert din sfert, ba chiar și scenarist de film roz cu accente critice (să mori de rîs, nu alta), M.R.I., celebru nu prin scrierile sale (mediocru cît cuprinde, stupid și las), ci prin scandalurile pe care le produce, iată-l prezentat de dl. Leon într-o lumină care-i va ucide pe amîndoi.

Cum respect la dl. Aurel Leon tenacitatea de a fi prezent în paginile unei gazete - zilnic! -, nu-mi îngădui decît să întreb, cu mare naivitate: cine-i, domnule, țapul ispășitor? Chiar Iacoban? Poate Ștefan Oprea? Sau noi, care putem, în fine, eliberați de îndoială s-o ștergem în pădure scăpați de funia îndoielii cu care (iaca, poznă!) eram ținuți legați de copacul comunist?

Eeee?... Auz? ■

Trei momente cu Petre Țuțea (1)

"Fiecare dintre voi e un intelectual, dar luați laolaltă nu sînteți nimic"

Dan CIACHIR

În iarna 1969/1970 eram elev în clasa a douăsprezecea și după vreo șase luni de așteptare "debutasem" deja cu două poezii într-una din puținele reviste literare existente pe atunci în București. Dusesem versuri și la **Amfiteatru.** Acolo în redacție am cunoscut un actor cu cinci ani mai vîrstnic decît mine, pe nume Mihai Neagu Basarab, care fusese tipărit cu cîteva piese scurte în colecția "Luceafărul" a Editurii de stat pentru literatură, de către Ion Bănuță, care își pierduse de puțină vreme postul de director al acelei instituții pentru că publicase o antologie de poezie românească în două volume, prefațată de Nicolae Manolescu; antologie în care apăreau pentru prima dată de la instaurarea comunismului versuri de Radu Gyr, Nichifor Crainic și Horia Stamatu.

Abia peste un deceniu am aflat de ce medicul dramaturg Mihai Neagu își completase numele cu Basarab. Cînd se născuse el, în 1946, tatăl său, care avea să devină o autoritate în medicină (urolog) și director al Spitalului Panduri din București, era medicul Palatului Regal iar fiul său fusese botezat de către Regina Elena.

Noul meu prieten locuia la cîteva miunute distanță de casa mea, pe intrarea Brezoianu care dă spre Cișmigiu, chiar în blocul în care stătuse pînă în 1960 Petru Dumitriu pe care și-l amintea ieșind din casă cu două haltere pe care le punea în portbagajul mașinii.

Cred că a doua oară cînd am urcat în apartamentul lui Mihai Neagu Basarab din intrarea Brezoianu, unde locuia cu fratele său vitreg, viitor medic și el, cu mama lor, l-am văzut pe Petre Țuțea. Tocmai i se făcuse o injecție, iar apoi s-a pus masa la care am fost oprit și eu. Era seara, una de iarnă, Petre Țuțea avea, după socotelile mele de acum, 67-68 de ani, și m-a uimit nu atît vocea ori craniul său "socratic", cît felul în care vorbea. Slobod cum nu mai văzusem pînă atunci. Liber, dezlegat de orice tabu ori prevedere. Mai auzisem, în familie și mai degrabă la bunici, oameni care să critice pe înfundate regimul ori să ofteze semnificativ, dar o făceau cu multă prevedere. Era uimit. Admirația se împletea cu stupefacția. Cred că atunci am auzit că ... Marx era un onanist!

Înainte de-a povesti ceea ce mi-am propus să povestesc, trebuie să spun că de peste două decenii sînt convins că prelungirea vieții lui Petre Țuțea se datorează în bună măsură îngrijirii și ajutorului dat cu sinceră căldură de d-na Neagu - pe atunci conferențiar la Medicină - de fii ei, îndeosebi de Mihai. Pe vremea aceea, puțină lume din mediile literare sau intelectuale știa de Petre Țuțea, care încă nu lua masa la restaurantul Uniunii Scriitorilor. L-am văzut în repetate rînduri, în 1969-70, cu tava în mînă la bufetul -expres de lîngă Sala Palatului, unde se puteau lua două feluri de mîncare cu suma de 9-10 lei. Pe atunci Petre Țuțea avea o pensie de patru sute de lei și locuia într-o chițimie de pe Știrbey Vodă, peste drum de biserica "Cuibul cu barză". L-am condus în cîteva rînduri pînă la poartă, dar n-am intrat niciodată înăuntru. Nu-i uit vocea tunătoare, apăsînd puternic r-urile și t-urile: "I-am spus lui Zaharia Stancu! Coșbuc a scris o poezie, **Nol vrem pămînt**. Am să scriu și eu una: **Eu vreau closet!...**" Și cred că prin 1974 a primit garsoniera de la intrarea spre Cișmigiu, aflată la două-trei sute de metri de apartamentul în care găsise oricînd un tacîm, medicamente și unde era înconjurat de căldură și prețuire. Este interesant că nimeni - din cîte am citt - după decembrie '89, nu și-a amintit de medicul dramaturg Mihai Neagu Basarab ori de **mama sa**. Fapta lor rămîne cu atît mai **frumoasă**, mai autentică și mai **creștină.**

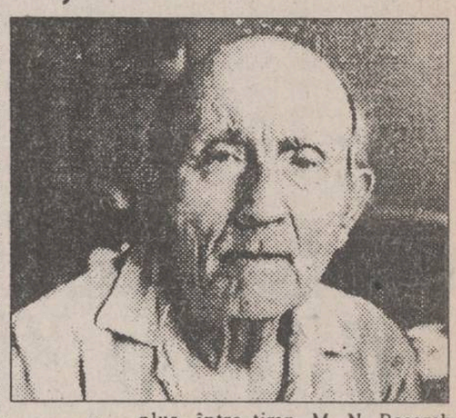

În 1982-83 aveam să aflu de la soția unui medic că atît doctorul Neagu - care se recăsătorise - cît și fiul și fosta sa soție au ajutat numeroși oameni care trecuseră prin pușcărie, indiferent de culoarea lor politică. După 1980, cînd lui Țuțea i se deschideau totuși mai multe uși decît pînă atunci, oamenii în **casa** cărora l-am cunoscut s-au **efasat** discret fără să pomenească vreodată de sprijinul lor. Nu aș vrea, Doamne, ferește!, să se înțeleagă prin asta că ar fi intervenit vreo răcire între ei și Petre Țuțea. În plus, între timp, M. N. Basarab căsătorindu-se, se mutase din apartamentul din intrarea Brezoianu.

Din tot ce am auzit de la Petre Țuțea în anii aceia '69-71, cînd încă nu împlinisem douăzeci de ani - pentru că mai tîrziu nu l-am mai întîlnit decît sporadic - iată episodul pe care îl socotesc cel mai semnificativ. Se aflau el, Cioran și Eliade, împreună cu Curzio Malaparte, la restaurantul **Modern** din București (actualul **Berlin**), restaurant frecventat mai ales de deputații de peste munți pentru bucătăria lui ardelenească. Episodul se petrecea înainte de 1940. Cei trei intraseră într-o controversă zgomotoasă - se vorbea franțuzește - asistați de Malaparte, care, într-un tîrziu, excedat, a spus aceste cuvinte pe care nu le voi uita niciodată: **Chacun de vous est un intellectuel, mais tous ensamble - rien!** (Fiecare dintre voi este un intelectual, dar luați laolaltă nu sînteți nimic). Cu cît trece vremea, văd în această replică un simbol nespus de concentrat al dramei noastre. ■

Din scrisorile, telefoanele și audiențele zilei

■ Consemnăm, dar în altă pagină

D-na Gabriela Mahu, Iași, a dorit să dea "o dezmințire în același loc și în aceeași pagină" unde, la 1 februarie, în articolul "Nevasta consilierului municipal Mitică Ungureanu vrea să divorțeze", s-au făcut afirmații care încalcă "deontologia profesională". D-na Gabriela spune: "țin să precizez că nu sînt «o doamnă în compania căreia Mitică a fost văzut frecvent», ci sînt angajata d-lui Ungureanu, din mai 1993, ceea ce nu reiese din contextul articolului".

Am consemnat cele subliniate de dumneavoastră, dar nu în pagina 1.

■ Să ne trăiești, d-le Mitică-șoferul

D-na Eleonora Ursuleanu, învățător pensionar, Iași, str. Ciric, bl. L2. Dacă avem ocazia să călătorim din Autogara Iași cu autobuzul 31-IS-468, îl întîlnim pe șoferul Dumitru Onofrei. El lucrează pe autobuzul în care te simți ca în familie. Pe fața lui și în el citești seninătatea, bunătatea, omenia, răbdarea. Răbdare față de oamenii bătrîni și copii, față de fiecare călător. Respectul ce-l manifestă șoferul Dumitru Onofrei față de călători este o avere mai scumpă lui decît mașina pe care o conduce. Îi mulțumim. Să ne trăiești, d-le Mitică.

■ În atenția părinților copilului Anca Mihaela Antoniță din Iași

D-na Gabriela Vatamanu, str. Sucidava nr. 4, tel. 155588, ne-a sunat și ne-a spus că vă poate ajuta copilul bolnav de hidrocefalie ("Monitorul" din 3 februarie 1994). Sunați-o pe doamna, după-amiaza.

■ Sporuri de pensii nemediatizate

Dl. Petrea Cristea, pensionar, Iași, str. Stejar nr. 37A. S-au făcut măriri substanțiale pentru pensionarii din cadrul Armatei, Poliției și S.R.I., dar măsurile n-au fost mediatizate în presă, radio și televiziune. Or fi ilegale? Nu mă refer la măririle de pensii pentru veterani ori alte drepturi speciale, ci la pensia efectivă. Dacă aceste măsuri sînt secrete de stat, ar trebui să le înțelegem și noi măcar sensul ori subtilitățile.

■ S.C. POCO S.R.L. corijentă la gospodărirea de... piață

Dl. Vasile Teleajen, Bulevardul Chimiei. Gunoaiele și resturile menajere de la S.C. POCO S.R.L. au inundat strada și trotuarele din preajma alimentarei din zona Metalurgiei. Dl. Gabriel Popa, patronul societății, n-ar trebui să demonstreze vecinilor că nu-i la zi cu gospodărirea de piață.

■ Noutăți în procesul autoturismelor

D-na Elena Schlicht, președintele Asociației pentru Protecția Cumpărătorilor de Autoturisme Iași. În ziua de 2 februarie 1994 a avut loc o nouă ședință de judecată la Tribunalul București, sector I. La această ședință, președintele Completului de judecată a solicitat ca, pînă la data de 9 martie 1994, cînd este programat termenul următor al procesului, fiecare membru să plătească taxa de timbru. Pentru aceasta, în ziua de joi, 17 februarie 1994, vor fi comunicate în ziarul "Monitorul" următoarele: unde se va plăti taxa de timbru; care vor fi sumele pentru fiecare depunere în parte; actele ce vor fi necesare. Rugăm pe membrii asociației să urmărească ziarul "Monitorul" din data respectivă.

■ Pe scurt, de la cititorii noștri

Dl. Sorin Florea, str. Cîrchi 107, bl. F4, sc. E, ap. 2: după părerea noastră, slabă nădejdea cu creditarea construcțiilor de locuințe pentru tineri pe baza Ordonanței Guvernamentale la care v-ați referit.

■ Dl. V. Munteanu, Alexandru cel Bun 29, bl. X5, et. 1, ap. 3: presa pătrunde greu la Oțeleni Iași. Despre rezultatul alegerilor de duminică, 6 februarie, așteptăm vești.

■ Dl. Vasile Nedelcu, str. Strămoșilor 7, bl. Z2, et. 2, ap. 8: dosarul penal privind pe cetățeanul Petru Crețu din Dumbrava, Lespezi, e bine că a fost depus de Poliție la Procuratură. Pe parcurs, furnizați-ne noi știri privind soluționarea lui.

■ D-ra Loredana Mandache, Spitalul de Recuperare, corp C, et. 2, salon 2: am așteptat și nădăjduim să primim vești de la dumneavoastră despre operația realizată de medicul ieșean Ioan Petcu.

■ Dl. Constantin Arnăutu, str. Plăieșilor nr. 1, bl. R1, sc. B: necazurile, pe care le aveți cu doamna și băiatul sosiți în ospeție la blocul în care locuiți, tot Poliția municipiului Iași le va rezolva, chiar dacă tentativa cu Spitalul nr. 7 nu a dat rezultate. **(Ion N. OPREA)**

PUNCTE DE VEDERE

P.N.L. se stinge încet, dar sigur

Cristian RACU

Spiritul inventiv al românului și-a spus încă o dată cuvîntul. Duminică am aflat că partidul despre care se credea că va reuși să polarizeze forțele opoziției, după o eventuală cădere a Convenției Democratice, are doi președinți. Astfel, bătrînul P.N.L. a dat din nou tonul în materie de originalitate politică organizînd un concurs al nemulțumiților ce l-a ales cu multă pompă pe Radu Cîmpeanu ca președinte al partidului, deși același partid mai avea un președinte în persoana domnului Mircea Ionescu-Quintus. Acesta din urmă a fost ales la congresul de la Brașov al P.N.L. și nu a fost încă debarcat pe cale legală pentru că, în conformitate cu statutul partidului, "congresul" care l-a ales pe Radu Cîmpeanu președinte a fost organizat ilegal.

Toată această bramburea1ă din P.N.L. a fost făcută, așa cum am mai spus-o, din dorința lui Radu Cîmpeanu de a fi președinte al P.N.L. El și-a motivat această dorință prin faptul că actuala conducere nu mai reprezintă P.N.L.-ul, ci N.P.L.-ul, și că negocierile angajate de aceasta cu celelalte partide liberale ar urmări desființarea P.N.L.-ului. După evenimentele de duminică este mai mult decît sigur că negocierile vor înceta pentru P.L.'93 și P.A.C. și nu vor mai ști cu cine să negocieze: cu echipa domnului Quintus sau cu cea a lui Cîmpeanu?

Urmările unui conflict sînt mai mult decît dezastruoase. În primul rînd, electoratul își va pierde încă o dată încrederea în partidul care s-a dorit portdrapelul liberalismului românesc și astfel se va compromite însăși ideea liberalismului, stopîndu-se și ascensiunea celorlalte partide liberale. În al doilea rînd, se va stopa pentru foarte multă vreme procesul de reunificare liberală, lucru de care vor profita partidele aflate la putere care vor putea să atace din nou cu vigoare opoziția în însăși inima ei: Convenția Democratică. Acest atac va fi mai mult decît justificat, dacă se are în vedere că în prezent nici un partid din C.D.R., în afara P.N.Ț.C.D. și U.D.M.R., nu stă foarte bine pe picioare în problema prizei la electorat. Astfel, diversiunea lansată de președintele Iliescu va deveni realitate și, într-un timp foarte scurt, C.D.R. va intra într-un proces de dezintegrare.

Și toate acestea se vor întîmpla pentru că un grup de nemulțumiți a pus mai presus de ideea politică liberală dorința nemăsurată de putere. Acesta este poate cîntecul de lebădă al mișcării liberale din România. ■

Luptă fățișă la H.C. Aura

■ antrenorul Cornel Bădulescu a fost demis ! ■ jucătoarele își susțin antrenorul și refuză să-l mai recunoască pe Adrian Pascal ca președinte ■ și totuși, AURA ar trebui să joace sîmbătă la Timișoara !

Scandalul despre care am scris aproape zilnic în ultimul timp (și am făcut-o cu destulă părere de rău și cu riscul de a ne plictisi cititorii), scandal aflat în plină desfășurare la clubul Aura Iași, a intrat ieri într-o nouă fază: aceea a luptei fățișe. Actorii acestei lupte sînt antrenorul Cornel Bădulescu și jucătoarele, pe de o parte, tabăra opusă fiind formată din conducerea clubului Aura (patron, domnul Adrian Pascal), cu sprijinul domnului Mitică Ungureanu, consilier municipal și mare amator de sport.

Iată, pe scurt, care au fost principalele momente care au marcat evoluția situației.

La antrenamentul de aseară, jucătoarele ieșence și antrenorul Bădulescu au redactat și semnat un memoriu adresat Oficiului Județean pentru Tineret și Sport, memoriu în care sînt amintite ultimele rezultate obținute de echipă, precum și condițiile dificile, apărute prin neplata la timp a salariilor și a drepturilor de joc cuvenite. În memoriul respectiv se amintește contribuția pe care au început să și-o aducă tot mai susținut la viața echipei o serie de sponsori, care nu au fost însă nominalizați. Pentru că am fost la Buhuși, putem să-i amintim pe domnii Ioan Raicu și Dan Codreanu, dar se pare că lista binevoitorilor este mult mai lungă. Concluzia acestui raport este una singură: nu se mai poate face performanță în condițiile actuale. Raportul urmează a fi expediat la Ministerul Tineretului și Sportului, așteptîndu-se o decizie din partea acestui for. Sperăm ca multe nedumeriri să fie spulberate de conferința de presă pe care conducerea tehnică a echipei a anunțat-o pentru această dimineață, la ora 10,30.

Cam la aceeași oră, domnii Adrian Pascal și Mitică Ungureanu convocaseră, la sediul firmei Aura, reprezentanții a trei din cele patru cotidiane ieșene, reporterii "Monitorului" (ziar căzut în "dizgrația prezidențială" a d-lui Pascal) nefiind chemați. În respectiva conferință de presă, dl. Pascal a decis mai întîi demiterea d-lui Cornel Bădulescu, decizie "îndulcită" mai tîrziu; cînd, prin intermediul unui ziarist, antrenorul echipei era invitat la sediul firmei pentru "negocieri". Cum dl. Bădulescu a refuzat să se prezinte la invitația adresată în acest mod curios (un președinte nu trebuie să aibă nevoie de intermediari pentru rezolvarea unor chestiuni interioare), probabil că decizia de demitere a rămas valabilă.

Martori neutri la toate aceste evenimente jenante, ne exprimăm doar speranța că furtuna va trece cît mai repede și că handbalistele Aurei vor reuși să regăsească climatul necesar performanței.

(Eugen FLORESCU)

Un batailleur plin de modestie

■ *Interviu în exclusivitate pentru "Monitorul" cu Giani Gogol, noul campion național profesionist la categoria 67,5 kg*

Pe Giani Gogol, proaspătul campion național profesionist de box, l-am cunoscut acum 8 ani, în acceleratul de Constanța, prezentat de colegul meu Gelu Paveliuc drept o mare speranță a boxului ieșean. Nimic nu dovedea faptul că Giani, cam de aceeași greutate și înălțime cu mine, ar fi unul din teribilii copii ai pugilatului, despre care credeam că sînt un fel de "killeri" sau "kamikaze". Giani este un băiat simpatic, chiar prea fin pentru a da sau încasa pumni. Oarecum în gardă și în viața de toate zilele, Giani nu dorește să epateze sau să fie în centrul atenției, și aceasta cred că datorită modestiei, calitate rară, de care numai marii sportivi dau dovadă. Ne revedeam apoi deseori prin oraș, și deși i se dusese vestea, nu-l puteam privi ca pe un "batailleur". La Brăila mi-am schimbat părerea. Odată urcat în ring, Giani ataca continuu, cu vivacitate, sancționînd cu lovituri dure și precise greșelile adversarului. Uluit de această transformare, m-am hotărît să urc în ring, la bătaie cu cîteva întrebări:

- De ce a durat încălzirea ta dinaintea meciului aproape trei ore?

- În mod frecvent, perioada de încălzire durează cam tot atît cît și meciul. Mie de obicei îmi ajunge jumătate de oră. Ținînd cont că în joc era titlul de campion, datele problemei erau altele. Emoțiile cele mai mari apar pînă intri în ring. M-am mișcat continuu pentru a uita de miza jocului, încercînd să-mi concentrez gîndurile spre victorie.

- Putem cunoaște palmaresul tău?

- Nu mi-am numărat meciurile niciodată, în schimb, cu siguranță vă spun că am pierdut 26. Mă mîndresc cu titlurile de vicecampion mondial de tineret (București, 1985), balcanic (Turcia, 1986) și cu cele trei titluri naționale (1985-1987). Am efectuat turnee, cîștigate, în Iugoslavia, Cehoslovacia, Finlanda, Mongolia, Coreea, Germania și Olanda.

- Care au fost cei mai incomozi adversari?

- În Germania am avut mult de furcă cu campionul mondial Andreas Otto. Probleme deosebite mi-a pus și rusul Constantin Țiu.

- Ai pierdut vreo partidă prin abandon?

- Am fost numărat, dar niciodată nu am fost făcut K.O.

- Neîmpliniri?

- Îmi pare rău că la amatori nu am obținut aurul la nici una din marile competiții, olimpice, mondiale sau europene.

- Pentru partida cu Zamfir te-ai pregătit în mod special?

- Timp de 30 de zile am făcut antrenamente la Steaua, avînd drept parteneri pe foștii mei coechipieri, Adrian Mărcuț și Nicolae Aliuță. Am boxat și cîteva reprize cu Feri Vaștag, dar baza a fost pregătirea fizică prin alergări pe malul Dîmboviței, sărituri la coardă și reprize cu diferiți sparring-partneri.

- La Brăila, în colțul ringului, te-a asistat celebrul Alec Năstac...

- Din 1986 pînă acum, doi ani am fost legitimat la Steaua, unde m-am pregătit cu maestrul Năstac, pe care-l stimez enorm, alături de Constantin Vasiliu, antrenorul care m-a descoperit și șlefuit. Ei sînt cei cărora le datorez totul în box.

- Pe cînd revanșa cu Zamfir?

- Deja se vorbește de un nou meci, dar deocamdată nu s-a stabilit nimic. Oricum, dacă o va cere, eu îi voi acorda revanșa.

- Dar un meci pentru titlul european sau mondial?

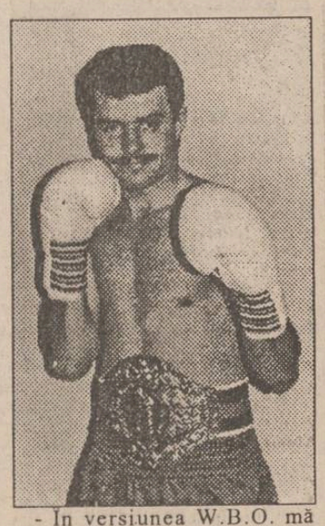

- În versiunea W.B.O. mă aflu pe locul 6 în clasamentul celor mai buni "ușori" din lume. La o gală profesionistă disputată în Spania, l-am provocat de trei ori pe campionul european Poli Diaz, dar antrenorul său, Ricardo Sanchez Artocha, m-a refuzat. Sper acum să urc în "ranking" și acesta să nu mai aibă posibilitatea să se eschiveze din nou.

- Următoarele contacte internaționale?

- La sfîrșitul lunii voi participa la o gală profesionistă în Franța sau Italia.

- Mai ai ceva de spus?

- Încredere în mine au avut doar cîțiva. Mulțumesc celor care m-au ajutat atît material cît și moral: Noni Trofin (directorul Complexului hotelier "Unirea"), fostul fotbalist al Politehnicii Pufi Ciubotaru (directorul Abatorului din Belcești), dl. Dan Costinescu, precum și colegul și prietenul meu din copilărie, Vasile Cătea. **(A consemnat Leonard CĂNĂNĂU)**

Învingător la puncte: Giani Gogol

Handbal masculin - divizia A

Oltenii au fost prea mari, la propriu și la figurat

■ *Universitatea Petrol Craiova - Politehnica Iași 29-25 (15-10)*

Partida de la Craiova a constituit un adevărat test de maturitate pentru echipa ieșeană, datorită cîtorva dintre cei mai valoroși handbaliști ai țării care activează la echipa gazdă: Toacsen (portarul național), extrema Neagu, conducătorul Dumitrescu și gigantul Perți. De altfel, diferența dintre mediile de înălțime este de vreo 15 cm. De la început, oltenii au așezat poarta lui Chelea. Ieșenii primesc, timorați, gol după gol. Sarcina șutului și-a asumat-o în special Zepciuc, care n-a prea fost în mînă în această primă parte. Diferența de 5-6 goluri se menține pînă în ultimul minut al reprizei, cînd se ajunge la 14-10. În ultimele secunde, veteranul Dumitriu privește cronometru și apoi șutează năprasnic de la 10 m. Scorul de 15-10 nu era ce aștepta sala plină, care, după debutul furtunos al favoriților, vedea un "40-15". La reluare, Stanciu reușește cîteva contraatacuri tipice, Zepciuc trage prin surprindere, Bărdiță și Chirilă sînt surprize și pentru gazde și pentru coechipieri, și astfel ieșenii reduc în cîteva rînduri diferența la trei goluri, pe fondul unei atmosfere de deplin fair-play în tribune, spectatorii aplaudînd la scenă deschisă și reușitele ieșene. Pînă la urmă, valoarea lui Toacsen și experiența celor din față a triumfat, s-a ajuns la 27-20 și 29-23 (min. 60), dar oaspeții au reușit să puncteze de două ori în ultimul minut, terminînd partida la o diferență mai mult decît onorabilă. Arbitrajul cuplului internațional I. Șerbu, V. Dobre (București) îl apreciez ca excelent, pentru că nu știu cîte cupluri din țară ar fi terminat partida cu următorul bilanț: 4 aruncări de la 7 m și nici o eliminare pentru oaspeți, nici o aruncare de la 7 m și două eliminări la gazde!

■ *Declarații*

■ **I. Hatură** (antrenor Politehnica): "Se putea și mai bine, dar azi am făcut, în general, o partidă slabă. M-a nemulțumit în special indolența unor jucători, în special în faza de apărare. E drept, am jucat și fără două piese de bază, Dorofte și Cojocaru. Urmează o pauză pînă la 6 martie, avem deci timp să punem la punct deficiențele".

■ **V. Dobre** (arbitru): "Craiova este o echipă valoroasă și ieșenii nu puteau face azi mai mult. O diferență de numai patru goluri la Craiova este deja o performanță. Noi am arbitrat și partida în care oltenii au umilit pe Minaur Baia Mare la 11 goluri diferență!". **(G. ANGHEL)**

Baschet masculin - divizia B, turneu de sală la București

Politehnica a primit un sprijin neașteptat în ultima zi

■ *Prima zi, două victorii*

■ **Poli C.S.Ș. Unirea - Polisan București 76-58 (28-22)**

În prima partidă a turneului, ieșenii au întîlnit un adversar fără pretenții, dar ambițios, un bun partener de încălzire pentru ieșeni. Prima repriză a fost, însă, echilibrată (6-5, 17-17), abia în ultimele două minute elevii antrenorilor Boișteanu și Luchian reușind desprinderea, pentru ca partea a doua să fie la discreția ieșenilor, care au rulat toți jucătorii înscriși pe foaie. Au marcat: Baciu (17-3x3), Ilie (13), Pintilie (13), Moroe (11), Doboș (11), Aflorei (3-1x3), Stan (3-1x3), Mudrag (3), Cobzac (2). Ieșenii au reușit 52 de recuperări și 18 pase decisive.

■ **Poli C.S.Ș. Unirea - C.S.U. Galați 65-56 (39-28)**

După-amiază, conform așteptărilor, ieșenii au întîmpinat o rezistență mai dîrză. După o primă repriză foarte bună, evintetul ieșean (Moroe, Baciu, Ilie, Pintilie și Doboș) părea că va face scor contra marinarilor. Aceștia au revenit puternic, datorită preciziei lui Cazanovski (16-2x3), dar mai ales datorită "luptătorului" Gherasim. Gălățeanul (care e și arbitru!) era cît pe ce să-i scoată un ochi lui Doboș (scos definitiv de pe teren), iar apoi i-a spart capul lui Pintilie printr-o lovitură cu cotul. Cert este că gălățenii s-au apropiat la trei puncte în min. 36 (55-52), moment în care tînărul Stan a reușit un coș de trei puncte și totul a intrat în normal.

Au marcat: Pintilie (19), Baciu (12), Ilie (12), Aflorei (12), Moroe (7) și Stan (3). S-au reușit 45 de recuperări și 17 pase decisive.

■ *"Nașii" ieșenilor*

■ **Unirea Tricolor Certex București - Poli C.S.Ș. Unirea Iași 83-74 (36-42)**

Ziua de duminică a fost cu ghinion pentru Poli tocmai într-o partidă importantă, cu o echipă fără veleități la promovare, dar ambițioasă. Tinerii ieșeni au început excelent partida, conducînd chiar și cu 9, 10 puncte. În repriza a doua treburile s-au schimbat. Deși au mai condus pînă în min. 32, ieșenii au pierdut, spre stupefacția celor ce ieșiseră la o țigară considerînd conturile încheiate. În acest meci, Poli a avut trei "nași": Dan Constantinescu, cu un total de 21 de puncte (5x3), dar mai ales cei doi "fluierași", Țăranu și Bușcă (București), care au reușit să scoată 4 ieșeni din primii 5 cu cîte greșeli personale. Fără comentarii!

Marcatorii ieșeni: Ilie (22-3x3), Baciu (16-2x3), Moroe (11), Doboș (10), Aflorei (6), Pintilie (4), Stan (3-1x3), Mudrag (2).

Totuși, norocul nu i-a părăsit de tot pe băieții noștri. Într-o altă partidă de duminică, Polisan a reușit marea surpriză, cîștigînd contra celor de la Progresul B.R.D. Ploiești, principalii noștri adversari în lupta pentru locul II!

(G. ANGHEL)

Retrospectiva J.O. de iarnă

Ediția a XIV-a, Sarajevo 1984

■ *Olimpiada inegalabililor Torvill și Dean*

Sarajevo a fost cel de-al doilea oraș din Europa estică, după Moscova, care a găzduit o ediție a J.O. S-au bătut toate recordurile de participare: la startul întrecerilor s-au aliniat aproape 1500 de sportivi din 49 de țări. Sarajevo a fost însă "Olimpiada mass-media". Au fost acreditați 1600 de ziariști (mai mulți decît competitori!). 59 de companii de televiziune au realizat transmisii, în fața microfoanelor aflîndu-se nume celebre precum: Peggy Fleming, Eric Heiden sau Jean-Claude Killy. A fost, de fapt, momentul în care mass-media a început să înțeleagă că Olimpiada reprezintă o marfă vandabilă, aducătoare de venituri fabuloase.

■ **Fișa ediției.** Data desfășurării - 8-19 februarie ■ Țări participante - 49 ■ Sportivi participanți - 1490 (1178 bărbați, 312 femei) ■ Sporturi în program - 6 cu 39 probe ■ Țări medaliate - 17 (11 cu aur) ■ Țări care au punctat - 21 ■ Spectatori - 420.000.

■ **Palmares.** Sportivii sovietici au revenit în fruntea clasamentului pe națiuni, cu 25 de medalii (6 - 10 - 9), urmați îndeaproape de vechii rivali din R.D.G. (24 medalii). Surprizele ediției au fost echipele Finlandei (13 medalii, locul III) și Cehoslovaciei (6 medalii - locul VII).

■ **Eroii ediției.** O excelentă performanță a obținut fondista finlandeză Maria-Lisa Hamalainen, care a cîștigat toate cele trei probe individuale ale schiului fond și a cucerit medalia de bronz în ștafeta de 4x5 km. Patinatoarea de viteză Karin Enke (R.D.G.) a obținut două medalii de aur și două de argint, iar canadianul Gaetan Boucher - două de aur și una de bronz. Cei mai aplaudați au fost însă cîștigătorii probei de dans a patinajului artistic, britanicii Jayne Torvill și Christopher Dean, care s-au impus categoric în fața nu mai puțin celebrilor Bestemianova și Bukin.

■ **Surprizele ediției.** A uimit pe toată lumea comportarea foarte bună a schiorilor alpini americani. Ei au cîștigat două titluri la masculin și unul la feminin, reducînd substanțial porția de succese a consacraților austrieci și elvețieni. O altă surpriză a fost victoria vest-germanului Paul Angerer la biatlon - 20 km.

■ **Participarea românească.** Țara noastră a trimis la Sarajevo 19 sportivi (16 bărbați, 3 femei). Cea mai bună clasare a fost cea a echipajului de bob - 4 persoane (locul 7), înaintea Italiei și R.F.G. La sanie dublu am obținut locul 11, iar ștafeta de biatlon 4x7,5 km a sosit a 13-a din 17 echipe.

(Documentar de Ion C. TEODOR)

Artiști ai gheții la Sarajevo: Jayne Torvill și Christopher Dean

Karate tradițional - Campionatul Național

Iașul a dominat zona Moldova

Sîmbătă și duminică, Iașul a fost din nou gazda unei competiții majore de karate tradițional, finala pe zona Moldova a Campionatului Național. Reunind cele mai puternice cluburi din țară, zona Moldova, care include și Brăila și Galațiul, a fost dominată de cluburile ieșene Bassai (George Dragomir, 3 dan) - locul I la kata individual masculin, kata pe echipe masculin, kumite individual masculin, enbu masculin și enbu mixt și locul al II-lea la kata individual masculin - și Sakura (Florentin Loghin, 3 dan) - clubul organizator - locul I la kata echipe feminin, locul al II-lea kata echipe masculin, locul al II-lea la fuguko feminin, locul al II-lea la enbu masculin. Prezent pentru prima dată într-o competiție de seniori, cu un lot complet pentru probleme masculine format din tineri de 18-19 ani, clubul Karate-Kai (Mihai Bernescu, 3 dan) a obținut locul al II-lea la kumite echipe și locul al III-lea la enbu masculin.

Marea absență a ediției a fost băcăuanul Dănuț Smalbergher, 3 dan, multiplu campion național și internațional, cîștigător al C.C.E. în 1993, retras temporar din competiții. Marca surpriză a constituit-o însă revenirea în forță (locul I la kumite, locul al II-lea la kata și locul I la kata echipe) a lui Mihai Negru, 1 dan (Bassai), după o întrerupere a antrenamentelor de peste 6 luni. Mai puțin incisiv decît ne-a obișnuit, Costel Adăscăliței, 2 dan, (Empi) a obținut doar locul al II-lea la kumite și locul al III-lea la kata.

Alte comportări remarcabile: Violeta Haznași, 2 dan (Sakura), locul I kata echipe feminin și locul al II-lea fuguko, Florin Sabaiduc, 2 dan (Bassai), locul I la kata individual și kata echipe, și veteranul Ștefan Timofte, 1 dan (Bassai), locul I la enbu masculin și enbu mixt. **(Angelo SAVOVICI)**

Echipa feminină a clubului SAKURA Iași (Alina Frunză, Violeta Haznași, Reka Nagy) - locul I la kata

Telex internațional

■ *Atletism: Rezultat excelent al Violetei Beclea*

Proba feminină de 800 m din cadrul concursului atletic de la Grenoble a fost cîștigată de Violeta Beclea, cu 1:59,30, performanță mai bună cu 0,13 secunde decît cea realizată la București de Ella Kovacs (top 1994). În același concurs, atletul rus Leonid Voloșin a stabilit un nou record mondial la triplu salt în sală cu performanța de 17,77 m (vechiul record aparținea americanului Mike Conley - 17,76 m).

■ *Fotbal: Real Madrid renaște*

Surpriza etapei a XXII-a a Campionatului Spaniol a fost victoria echipei Real Madrid (aflată demult în pasă neagră) obținută în deplasare în fața liderului Deportivo La Coruna: 2-0 prin golurile marcate de Morales și Michel. Surprinzător este și egalul realizat pe teren propriu de Barcelona: 2-2 cu Bilbao, după ce gazdele au fost conduse cu 1-0 și 2-1. Alte rezultate: Gijon - Oviedo 0-0; Albacete - Zaragoza 2-1; Sociedad - Osasuna 1-0; Sevilla - Valladolid 3-3; Valencia - Santander 2-1; Logrones - Tenerife 1-2; Celta Vigo - Atletico Madrid 3-1; Vallecano - Lerida 1-2!

Clasament: 1. Coruna 32 p; 2. Barcelona - 28 p; 3. Gijon 27 p (33-23); 4. Real Madrid 27 (31-24).

■ *Tenis de masă*

La tradiționalul turneu Top 12, care s-a desfășurat la Arezzo (Italia) și la care participă cei mai buni jucători europeni, Otilia Bădescu a ocupat locul 2 fiind învinsă în finală cu 21-17, 17-21, 22-20, 21-15 de Jie Schopp (Germania). În semifinale, Otilia o întrecuse în patru seturi pe Nicole Struse (Germania). **(Mediafax)**

CARNETUL ZILEI
8 februarie 1994

✝ Sf. mc. Teodor Stratilat; Sf. Prooroc Zaharia

VREMEA

-5° — 2° C

Vremea se va răci ușor. Cerul, mai mult noros la început, se va degaja ușor în a doua parte. Pe spații relativ extinse se vor semnala precipitații slabe, la început sub formă de burniță, apoi sub formă de lapoviță și ninsoare. Vîntul va sufla slab la moderat, predominant din sector estic. Temperaturile maxime - 2 și +2 grade. Temperaturile minime -5 și -1 grade Celsius. Pe alocuri, se va semnala ceață. **(Gheorghe CAȘACHE - Centrul de Prevedere a Vremii Bacău)**

TV BUCUREȘTI

TVR 1 7,00 TVM - Telematinal ● 10,00 Actualități ● 10,05 Calendar - Meteo; Memento; Unde mergem?; Rețeta zilei; Prețurile pieței; Glosar bursier; Calendar; Agendă cotidiană; Un fel de... revistă a presei ● 10,30 Limbi străine - Franceză. Redactor Gina Rădulescu - 11,00 Video-lexicon - 11,30 Confluențe (R) - Strigarea numelui - Nichita Stănescu. Realizator Cristina Bîrzan ● 12,30 1001 audiții - Integrala capodoperelor (CLIII). Realizator Iosif Sava ● 13,30 Desene animate - Aventurile lui Bălănel și Miaunel. Producție Animafilm ● 14,00 Actualități ● 14,10 TVR Iași. ● 15,05 TVR Cluj-Napocal 16,00 Arte vizualel 16,25 Povestea vorbei - Expresii uzuale - înțelesul și originea lor. Colaborează Cezar Tabarcea; Teledicționar: i sau î? Anchetă și comentariu; Poșta emisiunii. Redactor: Cristina Nițulescu ● 16,45 Actualități ● 17,00 Convietuiri - ● 18,00 Pariați pe campion! Emisiune-concurs de cultură generală și divertisment. Redactor Adelina Șuvagău. ● **18,30 Film serial - Salvați de clopoțel (S.U.A.,1989). Episodul 6** ● 19,00 Cultura în lumel 19,30 Desene animate ● **20,00 Actualități** - Buletin meteo; Sport ● 20,40 Publicitate ● 20,45 Ce-i de făcut? - Cui îi e frică de F.M.I.? Emisiune de Radu Nicolau și Liana Iancu ● **21,15 Telecinemateca - Călătoria (S.U.A., 1959).** ● 23,25 Actualități ● 23,45 Șlagăre la zero grade. ● 0,10 Insomniile românului... cu Mircea Coșea, coordonatorul reformei. Emisiune de Mihai Tatulici ● 0,40 Închiderea programului.

TV 2 14,00 Actualități ● **14,10** Caleidoscop - Luvru (II): Egipt; Instantanee americane. Înregistrări Worldnet USIA; Concert Scorpions (I). Înregistrare ZDF; Vision-Moda; Desene animate: Chic și Poc. Înregistrări CFI. Redactor Andrei Răzdolescu ● 15,05 Jazz-magazin- V.I.P. Jazz Concert (selecțiuni) (I). Realizator Alexandru Șipa ● 16,00 TVE Internacional. Telejurnal în limba spaniolă - 16,30 Și bogații plîng (Mexic). Episodul 50 ● 17,00 Magazin economic - ● **19,00 Film serial - Strada Yellowthread** (Anglia, 1989). Episodul 3 ● 20,00 ZDF. Telejurnal în limba germană ● 20,30 Desene animate - Piratii apei negre ● 21,00 TVM - Mesager ● 21,30 Limbi străine - Franceză (R) ● 22,00 TV5 Europe. Telejurnal în limba franceză ● 22,30 Credo - Sinuciderea. Redactori: Cristina Bîrzan și Renata Tatomir ● 24,00 Închiderea programului.

TV SATELIT

RTL *RTL*

7,00 Știrile dimineții și seriale ● 13,00 Magazinul amiezii ● 13,30 Springfield Story (s) ● 14,20 California Clan (s) ● 15,10 Vremea dorinței (s) ● 16,00 Ilona Christen (show) ● 17,00 Hans Meiser (show) ● 18,00 Cine e șeful aici? (s) ● 18,30 O afacere de familie (s) ● 19,00 Paradise Beach (s) ● 19,30 Telefonul urgențelor! ● 20,10 Exploziv (cazuri dificile) ● 20,40 Vremuri bune, vremuri rele ● 21,15 Colombo: "Răscumpărarea mortului" ● 23,15 Quincy (s.p.) ● 0,15 Gottschalk show ● 1,00 Știrile nopții ● 1,30 Viața de noapte (rep.) ● 2,00 O familie foarte drăguță (s).

PRO 7 *PRO 7*

6,40 Seriale și d. a. ● 9,45 O agentă inimoasă (s.p.) ● 11,40 O mie de mile de praf (s.w.) ● 13,40 Șeful nostru poartă fustă (co. Franța/Ger./It., 1966) ● 15,25 Fulgerul pe roți (s.p) ● 16,25 Mr. Belvedere (s.co) ● 16,55 Visez la Jeannie (s.co) ● 17,30 Desene animate ● 18,55 Parker Lewis (s.co) ● 19,25 Albumul de familie (s.co) ● 19,55 Roseanne (s.co) ● 20,25 Bill Cosby Show (s.co) ● 21,15 Ultimul elefant (f.a. S.U.A., 1990) cu Isabella Rossellini ● 23,05 Reporterii ● 0,10 Seducție (f.p., S.U.A., 1981) ● 2,05 Matlock (r) ● 3,10 Pericol din adîncuri (r).

EUROSPORT *Eurosport*

9,30 Aerobic ● 10,00 Dans sportiv ● 11,00 Patinaj artistic ● 13,00 Automobilism pe gheață. Cursa de la Chamonix ● 14,00 Fotbal. Cele mai frumoase goluri ale săptămînii ● 15,00 Tenis. Aspecte din finala turneului de la San Jose ● 17,00 Eurofun. Mag. săptămînal ● 17,30 Fotbal american. Meciul All-Stars desfășurat în Hawai ● 19,30 Eurogoluri ● 20,30 Știri sportive 1 ● 21,00 Tenis. Retrospectivă de la turneul ATP din Dubai, San Jose, Marsilia, Tokio ● 23,00 Box internațional ● 0,00 Biliard ● 2,00 Știri sportive 2.

SUPER CHANNEL *Super Channel*

6,30 Studio Brokaw ● 8,30 Lumea afacerilor ● 13,00 Afaceri la zi ● 13,30 La vest de Moscova ● 14,00 Azi - reportaje ● 15,30 Roata banilor-reportaje de pe Wall Street ● 19,00 Azi - reportaje ● 20,30 În direct cu Clive Pearse ● ● 21,00 Arhiva documentelor ● 22,00 Ushuaia, cu Clive Paerse (do. aventură) ● 23,45 Show-ul serii, cu Jay Leno ● 0,00 Știri ● 1,00 Real personal-show cu VIP-uri ● 2,00 Timp egal ● 2,30 Dante (s) ● 3,00 Știri (d).

MTV *MTV*

7,00 Matinal cu VJ Rebecca de Ruvo ● 10,00 VJ Ingo ● 13,00 Muzică soul, cu Richie Rich ● 14,00 Mari hituri cu VJ Paul King ● 15,00 VJ Simone ● 17,30 Coca Cola Report ● 17,45 Noutăți cinematografice cu Pip Dann ● 18, 30 Dial - top la telefon... ● 19,00 Muzică non-stop ● 21,00 Mari hituri ● 22,00 Cel mai dorit, cu Ray Cokes ● 23,30 Beavis & Butthead (d.a.) ● 0,00 Coca Cola Report ● 0,30 Știrile serii ● 0,45 3 din 1 ● 1,00 Rock Block, cu Pip Dann ● 3,00 Videoclipuri nocturne.

RADIO NORD- EST (72,44 MHZ)

6,00 "Micul dejun" - program matinal de știri și informații din actualitatea locală, buletin meteo, buletin rutier, informații utilitare, horoscop, agenda, buletine de știri (7,00, 8,00, 9,00), muzică ● 9,05 "Foaia de pontaj" (buletinele de știri la orele 10,00, 11,00, 13,00) ● 13,05 "Siesta FM" (14,40 Infosport, buletine de știri la orele 15,00, 16,00) ● 16,05 "Turnul de control" - reportaje, interviuri, relatări din actualitatea locală, invitați în studio, transmisii telefonice, știri, informații, cancan-uri, muzică (16,45 rubrica "Financiarul"; buletine de știri la orele 17,00, 18,00, 20,00) ● 21,00 Retrospectiva zilei ● 22,30 "90 ' jazz și blues" ● 0,00 Music non-stop.

RTV EUROPA NOVA

● **Radio - program 6,00-24,00** 6,00 Semnal ● 6,30 Matinal Europa Nova ● 8,45 Avanpremieră 11,05 Replay - informații și noutăți muzicale ● 12,00 Observator - actualitate internă și internațională● 12,10 Dedicații muzicale 13,00 De la A la Z - O incursiune în cotidian ● 13,15 Omnivoice (Cîte ceva pentru fiecare) ● 15,40 100 % comercial ● 16,00 Avanpremieră ● 16,10 Lăsați pe noi 17,00 Lumea azi ● 19,00 Lumea azi ● 20,00 Jazz night22,00 Flash portrait ● 21,00 Music collections ● 23,00-24,00 Muzică pentru toți. Buletinele de știri (Infonova) vor fi difuzate din oră în oră, între 6,30-11,30 și 15,30-20,30.

TV 17,00 Deschiderea programului ● 17,05 Euromusic ● 17,30 Ore britanice. Din sumar: Quiz Question; Curs de limba engleză; Profil britanic: "Scoția"; În vizită la Biblioteca Consiliului Britanic din Iași; Magin Queen; Book-Shelf ● 18,35 Desene animate ● 19,00 Infonova ● 19,30 Biografii celebre - William Shakespeare ● 20,10 Videoclip '93 ● 20,30 Reporter Europa Nova ● 20,50 Ecranizări: "Monsenior Quijote" (Anglia, 1988; regia Rodney Bennett; cu Sir Alee Guinness și Leo Mackern; ecranizare după romanul lui Graham Greene) ● 23,00 Închiderea programului.

TELE M

7,00 - 10,00 Programul Deutsche Welle - Germania ● 10,00 - 17,00 Programul Worldnet C-SPAN, S.U.A. ● 17,00 - 21,00 Programul Deutsche Welle - Germania ● 21,00 Tele'M Știri ● 21,15 Invitație la ... ● 21,30 Poemul de fiecare zi ● 21,35 Viața, traiul - eterna problemă ● 22,00 30 pentru voi ● 22,30 Film artistic.

RADIO IAȘI

6,00 Diminețile noastre ● 9,00 Știri ● 9,05 Radiosfera ● 13,00 Radiojurnal București ● 13,20 Galaxia rock - reluare ● 14.00 Întîlniri pe unde medii ● 16,00 Radiojurnal 16,10 Radiograme ● 18,00 Știri ●18,05 Corespondența, radio - muzică ușoară ● 18,30 Corespondența radio - muzică populară ● 19,00 Știrile serii - meteo ● 19,10 Program de la Deutsche Welle 19,40 Teatru scurt 20,00 Valsuri și tangouri ● 20,30 Pagini muzicale celebre21,00 Evenimentele zilei ● 21,20 Jazz în comentariu și sunet

RADIO VOX T

Emite non stop pe frecvența 70,76 MHz.

RADIO CONTACT

Emite non stop pe frecvența 92 MHz.

SPITALE DE GARDĂ

Spitalul "C.I Parhon" (tel1403370), Clinica IV medicală, Clinica II chirurgie clinica II obstetrică.

FARMACII DE GARDĂ

Farmacia nr. 2 Piața Unirii, tel 116029

CINEMATOGRAFE

Cinematograful "Victoria" (telefon 112502) orele 9; 11; 13; 15; 17; 19 - **"Sliver"** Producție S.U.A., 1993. Thriller erotic cu Sharon Stone. Interzis spectatorilor sub 16 ani - Premieră.

Cinematograful "Republica" (telefon: 114327) orele 9; 11; 13; 15; 17; 19 - **"A doua cădere a Constantinopolului"**. Producție România, 1993. Comedie satirică de Mircea Mureșan. Cu Alexandru Arșinel, Stela Popescu, Aurelian Temișan.

Cinematograful "Copou" (telefon: 145738) orele 9; 11,30; 14; 16,30; 19. **"Oameni de onoare"**. Producție S.U.A., 1992. Dramă. Cu: Tom Cruise, Demi Moore, Jack Nicholson.

Cinematograful "Dacia" (telefon: 164740) orele: 9; 11; 13; 15; 17; 19. **"Justițiarul"**. Coroducție SUA - Australia, 1989, Film polițist.

Cinematograful "Tineretului" (telefon: 117178) orele: 9; 11; 13; 15; 17; 19. **"Lady Dragon"** Producție Hong - Kong, 1992. Film de acțiune cu Cynthia Rothrock

Videoteci: Sala mică a cinematografului "Republica" (orele: 10; 12; 14; 16; 18; 20) și Sala din str. Sf. Andrei nr.17.

CURSUL VALUTAR
valabil pentru ziua de 08.02.1994

Cursul de referință stabilit pentru principalele valute în urma licitației de la BNR, valabil pentru astăzi este de:

1480,00 lei/USD
2194,17 lei/GBP
248,01 lei/FRF
840,93 lei/DEM

Volumul tranzacțiilor încheiate: 5.316.343,75 USD

CURSUL DE SCHIMB AL PRINCIPALELOR VALUTE

VALABIL PENTRU DATA DE 07 - 02 - 1994

Casele de schimb valutar	DOLAR C	DOLAR V	DOLAR CS	MARCA C	MARCA V	MARCA CS
BANCA AGRICOLĂ - Tel. 146117	1800	1890	3%	1050	1102	3%
BCR - Tel. 147260	1800	1870	0%	1037	1076	0%
BRD - Tel. 142037	1730	1817	1%	983	1032	1%
BRCE - Tel. 117510	1725	1811,25	2%	990,30	1039,81	2%
BANKCOOP - Tel. 112566	1810	1900	0%	1000	1050	5%
BANCPOST - Tel. 104227	1800	1885	5%	1030	1060	5%
BANCA DACIA FELIX - Tel. 142526	1700	1780	6%	900	945	9%

c - cumpărare v - vînzare cs - comision

MICA PUBLICITATE

VÎNZĂRI

● Vînd var, șos. Bucium, Tomești, lîngă serele Vlădiceni. (785)

● Vînd foarte avantajos cabană metalică demontabilă, 2,5x2,5x4,5, stare perfectă. Relații la tel. 125574, după ora 18,00. (796)

Vind **TELEVIZOARE alb-negru și color** la prețuri avantajoase.
Telefon 164248, după ora 17.00.

en gros — S.C. DECAR 10 S.R.L. — en gros

vinde:

- **portocale** (Grecia) - Gillas
- **lămîi** (Grecia, Turcia)
- **mandarine** (Grecia)
- **ananas**
- **banane**
- **sacuri Rio**
- **bere** Dreher

la depozit VITALEF, tel. 098-133201/26

SC SRL

Str. Republicii nr. 40,

vinde
- **aragaze 4 ochiuri**
- **televizoare Dalas**
- **televizoare Sport**

Garanție 12 luni.

Relații la telefon 130561.

S.C. **BICONI** S.R.L. comercializează prin magazinul din Str. Păcurari nr. 5, (vis a vis de Poșta Păcurari)

covoare persane

import Republica Moldova, într-o gamă diversificată de dimensiuni și modele.

Telefon 162338.

CUMPĂRĂRI

Cumpărăm

Amplituner "Delia" sau **receptor profesional AM/FM, RX-2001,** produs de Electronica Industrială București.

Telefon 172557, între orele 9.00-14.00.

LOCURI DE MUNCĂ

● S.C. SURSA MOLDOVEI S.A. încadrează prin concurs casier. Data concursului: 12.02.1994. Condiții de încadrare: conform Legii 22/1976. Relații și înscrieri zilnic, la sediul firmei, Calea Chișinăului nr. 17, orele 12,00-14,00.Tel. 127118.

Radio NORD-EST

caută **agenți publicitari,** tineri (max. 35 ani), de preferință studenți sau cu studii superioare. Plata în comision. Posibilități de angajare și de promovare. Relații și înscrieri la telefon 172557 între orele 9.00-16.00, pînă miercuri, 9.02.1993.

ELECTRONICE

● S.C. UNICAS S.R.L., Magazin Electrice, din str. Eternitate nr. 4, Podul de fier, desface, la cele mai mici prețuri din Iași, televizoare alb-negru, mărcile: Sirius, Sirius-Dallas, Sport.

CASE, TERENURI

● Vînd teren construibil la șosea, comuna Miroslava, fam. Gavrilescu, preț negociabil. (794)

ÎNCHIRIERI

● Tînăr serios, meserie frumoasă, caut o gazdă modestă la casă, cu familie, în vîrstă și pot să ajut la gospodărie. Tel. 142186.

OFERTE SERVICII

● Caut femeie pentru menaj, de preferință fost cadru medical. Tel. 177320, după orele 16,00. (799)

Execut **LUCRĂRI DACTILOGRAFIE.** Telefon 129204.

● Profesionist, lucrări color garantate. Developări, copieri, comenzi la domiciliul clientului. Tel. 119081 (487)

● Profesor, meditez matematică pentru admitere la facultate și bacalaureat. Preț 1500 lei/h. Tel. 128563, după ora 16,00.

● Transportăm marfă cu autocamion de 6,5 t și autodubă de 8 t. Tel. 125408.

● Meditez limba română. Tel. 174234. (739)

● Traduceri impecabile din toate limbile de circulație. Tel. 118191. (697)

CONDOLEANȚE

● Fam. Pastramă transmite sincere condoleanțe fam. Apetrăchioaie pentru pierderea suferită prin decesul tatălui. (514)

● Colectivul de electricieni, secția a II-a TEPRO S.A., împărtășește durerea colegului lor ing. Istrate Petru la pierderea tatălui și transmit sincere condoleanțe familiei îndoliate. (735)

● Salariații S.C. SUT S.A. Iași regretă încetarea din viață a fostului coleg DOBAȘU AUREL, 48 ani. Transmitem condoleanțe familiei îndoliate. (793)

Cu un pios omagiu îl readucem în memoria rudelor pe COZMA MIRCEA cel care a plecat dintre noi în viața eternă. Lacrimi și flori pe tristul său mormînt.

Colectivul de laborante al schimbului A - Secția Fire I transmit condoleanțe colegei lor Ciucean Aneta pentru pierderea mamei.

● Sindicatul Liber Independent S.C. SUT S.A. Iași anunță încetarea fulgerătoare din viață a fostului coleg DOBAȘU AUREL, 48 ani. Transmitem condoleanțe familiei îndoliate. (793)

● Colegele de servici de la Secția croit-confecții, Moldova Tricotaje, transmit sincere condoleanțe colegei Hrebenciuc Maria pentru pierderea mamei.

● Colectivul Liceului Industrial nr. 3 (Chimie) este alături de Anișoara la durerea pricinuită de decesul tatălui, ILIE NEMȚUC, fost salariat al unității. Sincere condoleanțe. (797)

● Colegii din Sectorul Compresoare, Secția reparații și utilități a S.C. Nicolina S.A., sînt alături de Alupei Alexandru la marea durere pricinuită de pierderea mamei. (798)

DECESE

Familia îndurerată anunță încetarea din viață a celei care a fost **MORARU IOANA** - 81 ani - din satul Poieni. Înmormîntarea - marți, 8.02.1994 - Poieni. Fiul, Costache, nora, Camelia, nepoții și fam. Grigoriu din Iași. Odihnește-i, Doamne, sufletul în liniște și pace. Lacrimi și flori pe tristul său mormînt.

DIVERSE

● Se caută parteneri pentru constituire în asociație de locatari în vederea construirii unui bloc. Teren proprietate personală, situat în zona Centrului Civic. Relații la tel. 112462, între orele 8,00-18,00 și tel. 147054, după ora 19,00. (907938)

S.C. TEXTILA S.A. Iași anunță majorarea prețului la covor și mochetă persană începînd cu 01.03.1994 de la 18408 lei/mp practicat în luna februarie la prețul de 24.199 lei/mp. Cei interesați se pot adresa la magazinul propriu din Șos. Ștefan cel Mare și Sfînt nr.4 (Copou).

CULTIVATORI DE TUTUN

FABRICA DE ȚIGARETE IAȘI vă anunță că în prezent au crescut prețurile la **tutunul contractat:**

- preț vechi - 1.100 lei/kg
- preț NOU - 2.000 lei/kg

Relații suplimentare la telefon: 098/146510 - int. 23.

PRINT COLOR SRL

Societate Mixtă Româno-Italiană produce pentru dvs. material publicitar:

- autocolante din PVC și hîrtie
- termocolante
- folî cu antet
- cărți de vizită
- legitimații plastifiate
- sigle
- etichete
- prospecte
- coperți
- calendare
- imprimări: pixuri, brichete
- firme luminoase

Str. Săvescu nr. 3, tel. 114718, fax 117631

nou

LIVRĂM PROMPT LA DOMICILIU

În maxim 48 de ore veți primi ceea ce ați comandat, la adresa solicitată de pe raza Municipiului Iași. Pentru aceasta, sunați la 117596, după următorul program: luni-vineri, 9.00-19.00, sîmbătă, 9.00-16.00.

Asigurăm service și garanție pentru produsele electronice.

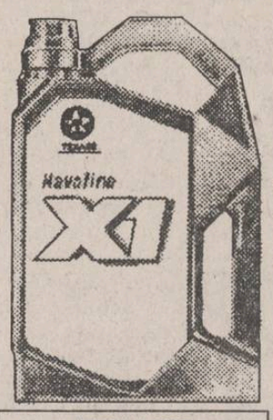

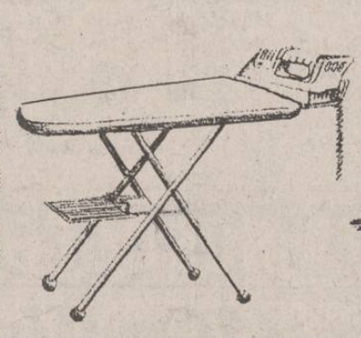

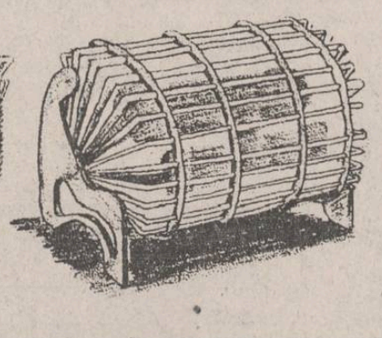

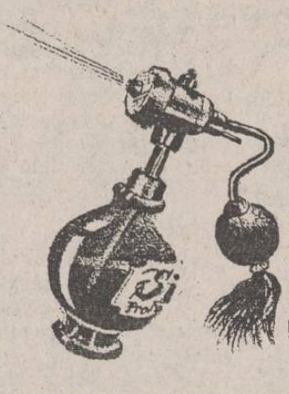

TEXACO HAVOLINE X1 10 W 40	masă de călcat	radiatoare	fixativ ITALIA	telefoane ALCATEL 10 memorii
ulei sintetic pentru toate tipurile de motoare (benzină, diesel) bidoane 5 l	pliantă, greutate 9kg, 5 poziții de reglare a înălțimii corespunzător staturii	putere 1.500W 2elemente încălzitoare luminoase greutate 2.5 kg gabarit 375x175x303	500 ml SISSI PROFESIONAL GIUMOR FIX	- cu taste 30.780 lei - senzoriale 28.280 lei
28.230 lei	21.260 lei	19.300 lei	5.220 lei	

TELEFOANE UTILE

☎ SALVARE: 961
☎ POMPIERI: 981
☎ POLIȚIE:
Inspectoratul Județean 146666, 140720, 146840; Municipiu - 146850; Serviciul Circulație - 140070.
☎ AGENȚIA C.F.R.: 147673
☎ INFORMAȚII GARĂ: 146333
☎ AUTOGARĂ: 146587
☎ TAXICOM, dispecerat: 953, 146593
☎ AGENȚIA TAROM: 115239
☎ INFORMAȚII AEROPORT: 178126
☎ STAȚII PECO: Baș Ceauș - 176865; Aurel Vlaicu - 175812; Bucium - 132891; Crișan - 112182; Păcurari - 164142; Sărărie - 147480.
☎ DISPECERATE: R.A. Gaz-Metan - 141737; R.A. Apă-Canal - 142451; Renel - 147070, deranjamente - 147070; Termoficare - 141956; R.A. Locuința - 112434; Telefoane - Deranjamente - 921; Protecția mediului - 147010.
☎ GARDA FINANCIARĂ: 114065, 112427.
☎ ADMINISTRAȚIA FINANCIARĂ: 143030
☎ NOTARIAT: 147574
☎ TRIBUNAL: 146300
☎ PROCURATURĂ: 146630
☎ CAMERA DE COMERȚ: 117757
☎ CENTRUL MILITAR JUDEȚEAN: 146370
☎ HOTELURI: Moldova - 142225; Traian - 143330; Unirea - 142110; Sport - 137817.
☎ POLICLINICA CU PLATĂ: triaj informații - 117244
☎ OFICIUL JUDEȚEAN PENTRU PROTECȚIA CONSUMATORILOR: 145392

Sigur vă interesează

Gaz metan (141737)
Pentru astăzi sînt programate revizii la instalațiile de utilizare de pe str. Prof. Cujbă, la bl. F1-1, sc. A și B și bl. F1-2, sc. B. Între orele 10,00 - 13,00 se întrerupe furnizarea gazului metan pe str. Panu și str. Lăpușneanu - blocurile 7A și 7B.

RENEL (147070)
Astăzi, între orele 7,00-15,00, revizie la punctul de transformare 582 - situat în str. Cetățuia și str. Plantelor.

Termoficare (141956)
Pentru astăzi nu sînt programate lucrări la rețea.

Telefoane (140110)
Nu sînt lucrări la rețeaua telefonică.

Monitorul cotidian de informații
monitorul expres
Str. Smîrdan nr. 5 ■ Tel. 17.25.57 (centrala) ■ Fax 14.45.77

■ REDACTOR ȘEF - Dan Radu
■ REDACTOR ȘEF ADJUNCT - Ovidiu Șimonca
SEFI DEPARTAMENTE:
■ Eveniment local: Toni Hrițac (int. 21)
■ Eveniment național și internațional: Cristian Racu (int. 19)
■ Economic: Costel Stroescu (int. 24)
■ Cultură: Dorin Popa (int. 19)
■ Sport: Eugen Florescu (int. 18)
■ Redactor de serviciu: Ion N. Oprea (int. 20)
■ Fotoreporter: Constantin Plop
■ Grafică: Lucian Amarii, Daniel Melinte.

■ Publicitate: Silvia Miler (int. 16)
■ Producție: Tudor Agavriloaei (int. 26)
■ Difuzare: Mihai Tudose (int. 15)
■ Contabilitate: Antoneta Filip (int. 13)

NORD-EST PRESS - *agenție de presă* -
Str. Smîrdan nr. 5 ■ Tel. 17.25.57 (centrala) ■ Tel/Fax 14.47.76
■ EDITOR: Mona Dîrțu ■ Redactor: Dana Scripcă ■

EDITOR NORD - EST s.r.l
Str. Smîrdan nr. 5 ■ Tel. 17.25.57 ■ Fax 14.45.77
Director general: ALEXANDRU LĂZESCU
Director literar artistic: FLORIN ZAMFIRESCU
Director de marketing: CEZAR CALUSCHI
Director executiv: GABRIEL RUSU

ABONAMENTELE se pot face la orice Oficiu Poștal din țară. MONITORUL figurează în catalogul Presei interne la poziția 838.

TIPAR OFFSET: MULTIPRINT, Iași str. Sf. Lazăr nr. 49

UNGHIUL DE TRAGERE

Frații noștri de la piață

Val CONDURACHE

Mama mea fiind născută la Chișinău, iar bunica pe celălalt mal al Prutului, într-un sat dinspre nord, am ascultat, în copilărie, tot felul de povești cu întîmplări din Basarabia, pe care niciodată nu am putut s-o privesc ca pe o altă țară, de vreme ce mama și bunica erau născute acolo, iar pe basarabeni n-am putut să-i socotesc altceva decît români, pentru că altfel n-aș fi fost în stare să înțeleg care e neamul meu.

În familia mamei, care trăise o bună bucată de vreme sub ruși, se păstrase obiceiul numelui patronimic, pe care românii din regat îl condamnau fără să încerce să-i caute explicația. Cunoștințele din Basarabia, pe care le-am întîlnit prin 1957 cînd eram copil, îi spuneau mamei Natalia Ivanovna, după numele tatălui. Cei mai intimi o numeau Talia, după moda rusească. Bunica era Clavdia, cu toate că în acte era înscrisă Claudia. Frații ei erau Petia, Volodia, Serghei. Verișorii mamei, singurele rubedenii din partea ei pe care le-am cunoscut, erau Marusia, nașa mea și Mișa, fratele ei.

După denunțarea pactului Ribbentrop-Molotov, Basarabia și-a proclamat independența, iar noi ne-am grăbit s-o recunoaștem de parcă făceam o mare ispravă istorică. Trăiesc și acum cu convingerea că în 1990-1991 Parlamentul Republicii Moldova și Parlamentul României puteau să hotărască unirea cu țara. Scenariile politice sînt făcute de oameni și sînt convins că-n ele este întotdeauna loc pentru "licență politică".

Cu cîteva zile în urmă, făcînd cumpărături la piață, am auzit pe un concetățean de-al nostru apostrofîndu-i pe basarabeni pentru comerțul pe care-l fac. Cu cîteva săptămîni în urmă am fost la Chișinău și am văzut care sînt prețurile de acolo. Basarabenii vînd mărfurile lor cu mult sub prețul pieței noastre și (aici chiar că nu mai înțeleg) chiar sub prețul pieței lor. Dacă nu le-ar ieși un cîștig, probabil că nu ar mai face comerț. Acum ei sînt cu mult mai săraci decît noi; în 1989, 1990, 1991 erau mai bogați. Atunci reprezentanții culturii și artei noastre se duceau la Chișinău cu inima plină de sentimente patriotice și se întorceau încărcați cu televizoare color. Poate că și de asta m-a deranjat faptul că un concetățean de-al nostru i-a apostrofat pe basarabeni pentru comerțul pe care-l fac. ■

Astăzi, la Telecinemateca

ANATOLE LITVAK "Călătoria"

Printre numeroșii cineaști care, venind de pe alte meridiane geografice și spirituale, au îmbogățit și au diversificat, în primul rînd ca stil, școala cinematografică nordamericană, un loc bine definit îl ocupă și Anatole Litvak - Anatole Michael Litvak (n. 10.V.1902, Kiev), deși nu este un regizor-creator, ci un regizor-artizan.

Primele filme, nesonorizate, le-a realizat la Sankt Petersburg. Dar, în 1929, pleacă în Germania, fiind unul dintre foarte numeroșii artiști și intelectuali care, în a doua jumătate a deceniului al treilea, pleacă în vestul Europei, odată cu declanșarea conflictului cu puterea bolșevică, putere ce dorea să-și subordoneze intereselor politice și ideologice artele și cultura. În Germania lucrează la renumita Casă de filme U.F.A. și tot aici debutează, în 1930, cu filmul "Dolly face carieră". În această primă perioadă, europeană, realizează filme la Berlin, Paris și Londra. Cel mai bun film din această perioadă este "Mayerling" (1936, Germania), o romanță de dragoste cu accente romantice, cu o notă de patetism. Acestea vor fi și trăsăturile constante ale celor mai bune filme ale sale.

În 1936 pleacă în S.U.A. și se stabilește, definitiv, la Hollywood; dar va mai realiza filme, din nou, în Franța. Ca și alți regizori, plecați din Europa și stabiliți în S.U.A. de-a lungul anilor, și el va aduce, deși vine din spațiul slav, un gust european caracterizat prin rafinament. În S.U.A. a lucrat, succesiv, la cele mai cunoscute studiouri: "R.K.O.", "Werner Bros" și "20th Century Fox". Din această perioadă se reține numai cîteva filme. În 1949 realizează "Groapa cu șerpi", Premiu la Veneția, un film de sondare a zonelor obscure, abisale ale psihicului unei femei criminale. Aici crima nu este efectul unei educații și al unei ambianțe nefavorabile, ostile, degradante, ci efectul unei programări genetice. Povestea, deși morbidă, are accente tragice, patetice. Filmul "Anastasia" (1956) se reține numai pentru rolul interpretat de actrița Ingrid Bergman, care a și primit Premiul Oscar pentru rolul protagonistei. Dar un element reușit într-o lucrare cu aspirația la condiția de operă de artă este insuficient pentru a considera acea lucrare o operă de artă. "Vă place Brahms?", după romanul lui Françoise Sagan, este un film bun, deși aparent amuzant, cu nota de frivolitate tipic franțuzească, adusă de prezența actorului Yves Montand. Filmul surprinde dramatismul unui cuplu erotic și crizele erotice și psihologice ale unui tînăr, rol remarcabil interpretat de Anthony Perkins, Premiul pentru interpretare, Cannes. "Noaptea generalilor" (1966) este valoros pentru studiul în profunzime al unui caz limită, o obsesie sexuală, într-o situație limită, cel de-al doilea război mondial. Personajul, generalul Danz, este marcat, ca și cel din "Groapa cu șerpi", de o traumă psihică congenitală, dar comportamentul lui este și consecința logică, firească, a unui regim intolerant ce favorizează și stimulează aberația. Memorabilă este interpretarea lui Peter O'Toole. Filmele lui A. Litvak, neavînd dimensiunea de excepție a capodoperelor, sînt realizate corect, convingînd prin stăpînirea aspectului tehnic al limbajului cinematografic. El pune accentul nu pe premisele și implicațiile sociale, politice, ideologice, morale și, mai ales, filozofice ale unor evenimente, fapte, întîmplări, ci pe cele afective, pe emoții. Uneori insistă asupra acestor aspecte de unde și unele lungiri care au, ca urmare, scăderea tensiunii dramatice. Aceasta este limita lui, a filmelor sale, dar în același timp și calea cea mai sigură spre filmul cu bune efecte comerciale, cu audiență largă a publicului.

Filmul "Călătoria" (1958) este un film modest. O temă majoră, ca aceea a Revoluției maghiare din 1956 și a invadării Budapestei de către Armata roșie, care ar fi putut fi pretextul pentru o operă de conștiință, prin asumarea unei problematici majore a lumii contemporane, eșuează, se ratează prin concesiile făcute filmului de consum, sentimentalismelor, mimării emoțiilor. Distribuția este valoroasă (Deborah Kerr, Anouk Aimée, Yul Brynner) și ea nu salvează filmul ci, dimpotrivă, îi subliniază defectele. **(Mircea DUMITRESCU)**

PSIHO-TEST

Aveți încredere în dumneavoastră?

Sînteți o fire tenace, care doriți să vă realizați în viață? Munca este pe primul loc între activitățile pe care le desfășurați? Puteți să vă bazați pe propriile dumneavoastră forțe?

Răspunzînd la chestionarul următor, veți afla, poate, încă un mic secret al vieții dumneavoastră. Totul este să fiți sinceri și să alegeți spontan una din cele 3 variante de răspuns.

1. Primul gest pe care-l faceți dimineața cînd vă treziți este:
a) Deschideți fereastra.
b) Ascultați știrile la radio.
c) Vă pregătiți o cafea.

2. Nu ați refuza:
a) Să participați la inaugurarea unui nou restaurant.
b) Să petreceți o seară cu cei mai buni prieteni.
c) O discuție în direct cu președintele țării.

3. Aveți impresia că timpul trece prea repede cînd:
a) Dormiți.
b) Aveți de terminat un proiect.
c) Vă distrați.

4. Scopul unui joc practicat între prieteni este:
a) Să fie un cîștigător ca în orice competiție.
b) Să stimuleze creativitatea.
c. Toți să se simtă bine.

5. Ce ați simți aflînd că partenerul de afaceri v-a înșelat?
a) uimire;
b) revoltă;
c) dispreț.

6. Aveți obiceiul să visați cu ochii deschiși?
a) Numai rareori.
b) De multe ori.
c) Nu, consider că este pierdere de vreme.

Pentru calcularea punctajului utilizați tabelul de mai jos:

	a	b	c
1	2	6	4
2	4	2	6
3	2	6	4
4	6	2	4
5	2	4	6
6	4	2	6

2-13 puncte

Pentru dumneavoastră, a lucra este ceva care trebuie făcut pentru a putea supraviețui. În plus, de multe ori, ezitați cînd desfășurați acțiuni ce vă cer o mare încredere în forțele proprii. Ați fi foarte fericit dacă întreaga zi ați putea s-o petreceți cît mai relaxant, departe de șef, colegi sau proiecte (sarcini de serviciu) interminabile. Încercați să vă implicați mai mult în munca pe care o faceți și veți descoperi și aici momente plăcute.

14-25 puncte

Dumneavoastră vă înscrieți în limitele echilibrului, acordînd atenție în egală măsură atît muncii cît și nevoii de distracție. Deși, în general, aveți încredere în dumneavoastră, totuși, din cînd în cînd, simțiți nevoia unei încurajări, a unei stimulări.

26-36 puncte

Sînteți o persoană foarte tenace. Dacă s-ar putea, ați lucra 24 de ore din 24. Aveți o mare încredere în forțele proprii și doriți întotdeauna să cîștigați. Este adevărat că un spirit ca dumneavoastră este predestinat să reușească, însă, uneori, vă "ambalați" prea tare, și în aceste momente ar fi bine să vă impuneți puțin mai mult autocontrol. **(realizat de Agatta DRĂGULESCU)**

HOROSCOP

BERBEC *(21 mart. - 20 apr.):*
Discriminările pe care le faceți nu au la bază o scară logică, ci una afectivă. Încercați să vă adaptați simpatiile și antipatiile la principii.

TAUR *(21 apr. - 20 mai):*
Buna dispoziție nu reușește să suplinească niște calități manageriale absolut indispensabile. Organizați-vă mai bine sectorul de care răspundeți.

GEMENI *(21 mai- 21 iunie):*
Nu vă grăbiți să răspundeți la atacuri. Ele nu vizează activitatea dumneavoastră în general, ci neglijențele din ultima vreme. Revizuiți-vă atitudinea față de subalterni.

RAC *(22 iun. - 22 iul.):*
Sînteți cam circotaș în ultima vreme, deși nu aplicați aceeași unitate de măsură în ce vă privește. Manifestați mai multă înțelegere și toleranță.

LEU *(23 iul.-22 aug.):*
Aveți nevoie de mai multă intransigență în relațiile cu cei-lalți și, mai ales, de mai mult spirit de urmărire. O serie întreagă de probleme vă scapă printre degete.

FECIOARĂ *(23 aug. - 22 sep.):*
Activitatea susținută nu are, încă, rezultatele pe care le doriți. Trebuie să fiți mai maleabil în relațiile cu partenerii de afaceri.

BALANȚĂ *(23 sep. - 22 oct.):*
Starea psihică se menține labilă, dar nu lăsați să se vadă lucrul ăsta și lucrați cu aceeași conștiinciozitate. Moralul dumneavoastră depinde și de rezultatele muncii.

SCORPION *(23 oct. - 21 nov.):*
Planul ascuns pe care l-ați elaborat de mai multă vreme dă roade. Nu transformați, însă, discreția în secretomanie: vă îndepărtați partenerii.

SĂGETĂTOR *(22 nov. - 21 dec.):*
Agresivitatea dumneavoastră obișnuită trece de obicei nepedepsită. Aveți grijă, de data aceasta, să nu fiți impulsiv cu o persoană de care veți avea nevoie curînd.

CAPRICORN *(22 dec. - 19 ian.):*
Începeți să aveți îndoieli legate de o persoană apropiată pe care n-ați avut timpul să o observați cu atenție.

VĂRSĂTOR *(20 ian. - 18 febr.):*
Impetuozitatea vă face irezistibil în afaceri. Planul dumneavoastră entuziasmează, dar dumneavoastră știți foarte bine că sînt destul de multe improvizații în el.

PEȘTI *(19 feb. - 20 mart.):*
Aveți tăria "victimei care îi îngroapă pe toți". Nu abuzați de compasiunea și înțelegerea celor apropiați, chiar dacă postura de "neajutorat" vă convine.

LEGENDA:
- vă paște ghinionul
- prudența e mama înțelepciunii
- n-aveți nimic de pierdut
- șansa vă surîde

OCOLIȘURI

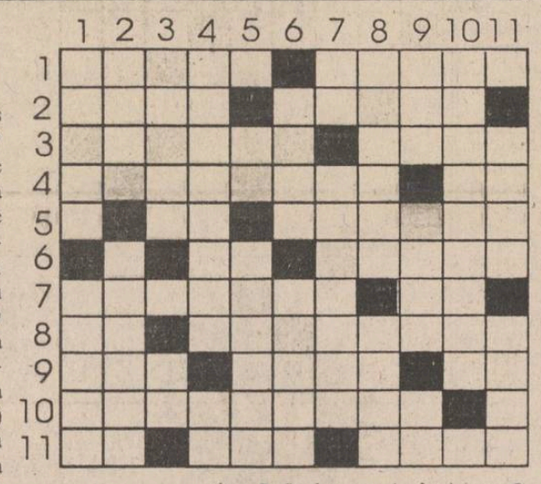

ORIZONTAL: 1) Roade în carne vie ● La băncile lui nu se dă nici o dobîndă. 2) Rostul la țesuturi ● Dă prilej pentru bătaia la palme. 3) Dușman interceptat pe calea undelor ● Duce orice sarcină la bun sfîrșit. 4) Posibilitatea de a apuca pe căi greșite ● Caiet de citire! 5) Vorbă spusă la necaz ● Chemați la legatul unor oameni. 6) Marginalii la un eșec... la table (sic!) ● Amic la toartă cu stăpînul casei. 7) Scoasă din durere ● Ușițe! 8) Icar modern... născut din pene rebusiste! ● Legată la catarama. 9) Îi dă unuia prilejul să fluiere pe trepte ● Adunătură de copii în haine vechi ● Anonimul soț al unei doamne. 10) Opus nouă... de factură atipic wagneriană (fem.pl.). 11) Aduse pe o tavă... la dulceață! ● Acolo unde cultura a fost legată de gard ● Coboară pînzele la apropierea de uscat.

VERTICAL: 1) Dovadă că sînt pete în soare ● Victima unui asasinat la care toată lumea închide ochii. 2) Una care e mereu în pas cu melcul ● Mică unitate de măsură a vectorilor de forțe și a puterii. 3) Măsuri luate cu palmele ● Patru de la Roma, concurenți la Ninive! 4) Are înscrisă pe ea valoarea de o marcă ● Un mediu în care a sălășluit nobilimea preț de sute de ani. 5) E pe măsura oricărui careu ● Își mențin încă rezervele pentru roadele culturii. 6) Numit pe post ● Te duce în plimbare de un galben (pl.). 7) Primele la școală! ● Primește o notă bună pentru rezultatele la adunare. 8) Una care stă la coadă la gaz pentru iluminat ● Văzut cumva ca prin ceață, parcă merge pe trei picioare. 9) Mai mare decît o pică ● Se loveste la înălțime ● Esență de steril! 10) Destul motiv de gură-cască. 1) Un fel de a pune punct ● Avînt care te duce la groapă. *DICTIONAR: MEAT; ACTA; LERĂ.*
(Mihai OLARU)

Soluția careului "FLOARE LA URECHE": SAMARITENI; ALIMENT; EN; TARE; F; MAC; UMANOIZI; E; RAR; AN; TAP; N; ECLISA; U; AC; RETINUT; LOBI; AR; MU; IR; NIT; FAR; INTIMIDARI.

FRAROM IAȘI S.R.L. vă oferă en gros și en detail.

NOU RENUMITELE TELEVIZOARE VESTEL
2 ANI GARANȚIE!
- Diagonala 37; 51 și 55 cm, cu și fără teletext;
- Telecomandă infraroșu;
- Sleep timer;
- Reglaj fin din telecomandă;
- Tub kinescop Thoshiba;
- Afișare comenzi pe ecran;
- 40 programe;
- Oprire automată lipsă semnal.

NU PIERDEȚI OCAZIA!
prin Magazinele din Bd. Independenței 11-13 și Alexandru cel Bun bl. H6 deschise zilnic între orele 9-18.
☎ 112122; 112180 Vă așteptăm!

POȘTA HOROSCOP

Planning familial

Mariana Popescu: Sînt tratate în care un capitol special este rezervat relațiilor între părinți și copii. Dacă te-ai potrivi tratatelor, ar trebui ca toate căsătoriile să fie făcute între părinți compatibili care, la rîndul lor, practicînd un planning familial riguros, ar proiecta nașterea copilului într-o zodie nu numai compatibilă cu zodia părinților, dar și propice creșterii și educației. Pentru un copil născut în zodia Racului, tatăl ideal este Scorpionul, iar mama ideală - Taurul sau Peștele. Nu sînteți singura care a consultat zodiacul înainte de încheierea căsătoriei. Dacă urmăriți măcar întîmplător anunțurile matrimoniale din ziare, puteți constata că tot mai multă lume își caută perechea într-o zodie pe care cărțile o recomandă. Despre perechea Gemeni-Vărsător am mai vorbit: ea este una dintre cele mai durabile, mai ales în versiunea Gemeni-bărbat, Vărsător-femeie. Cu toate acestea, dacă urmărim tabloul celălalt, al compatibilității între părinți și copii, vom constata că nicăieri nu se recomandă, ca părinți, perechea mai sus amintită. Să însemne că acest cuplu nu poate să crească și să educe un copil, indiferent de zodia lui? Nu trebuie să mergem atît de departe cu teoria compatibilităților.

Să vedem, totuși, ce spune cartea. Ca să crească cît mai bine un copil din Berbec, mama Vărsător va trebui să se căsătorească cu un bărbat din Săgetător. Femeia născută sub semnul Vărsătorului mai este mamă bună pentru copilul născut în Balanță, dar pentru asta ar trebui să se căsătorească cu un bărbat din zodia Berbecului. Bărbatul din Gemeni este părinte bun pentru copilul născut în zodia Leului, dar pentru asta ar trebui să se căsătorească cu o femeie născută în zodia Balanței. Și copilul Berbec se simte bine alături de un tată-Gemeni, dar îi cere să-i aducă drept mamă o femeie născută în Săgetător. Cam complicat, nu-i așa? Nu prea aveți de ales. Părinții trebuie să se gîndească la faptul că au în față două alternative: să facă ei înșiși o pereche durabilă, mai puțin amenințată de vicisitudinile căsătoriei, ori să facă un cuplu mai puțin rezistent, dar în care copilul să găsească părinții ideali. Dar, dacă cuplul părinților nu este cel mai bun dintre toate, nu cumva copilul trăiește într-o atmosferă mai tensionată decît altcumva?

Am încercat să reduc la absurd pretenția pe care o aveți dvs. Ca să puteți avea o familie în care măcar comunicarea între părinți și copil să fie mai ușoară, încercați să vă planificați nașterea în zodia Leului sau zodia Balanței.

AMADEUS

Astăzi, cu începere de la ora 22.30, postul de radio NORD-EST, 72,44 MHz, vă invită la

90 minute JAZZ ȘI BLUES

RADIO Nord-Est

emisiune de GEORGE PÎNZARU

● Live în România - JACK BRUCE (II) și ALVIN LEE ● THADE JOHNES ● Blues între tradiție și contemporaneitate: MUDDY WATERS, JOHNNY WINTER și JAMES COTTON)

A APĂRUT

Monitorul TV

Nr. 2/1994

Cuprinde programele tv locale, centrale și satelit

MONITORUL SENTIMENTAL

Nu ar trebui să-i cedezi

Lena. **"... Îți scriu pentru că am o problemă pe care nu o pot rezolva singură și sper să primesc un sfat. Am un prieten cu care mă înțeleg foarte bine chiar dacă ne întîlnim foarte rar. Dar cum fericirea nu poate dura la nesfîrșit... El are un prieten care cu ceva timp în urmă mi-a cerut să fim prieteni și să facem dragoste. Însă refuzîndu-i amîndouă propunerile, încearcă acum să se răzbune. A început prin a-i spune prietenului meu că nu sînt virgină și încheind cu oribila afirmație că aș satisface poftele tuturor băieților. Chiar dacă aceste afirmații nu sînt adevărate, prietenul meu înclină să le creadă și mi-a cerut să fac dragoste cu el pentru a se convinge de adevăr. Acum nu știu ce să fac. Sînt virgină și nu știu dacă îl iubesc atît de mult ca să pot face dragoste cu el. Iar dacă nu accept, va crede tot ceea ce va mai auzi...".**

Deși mi-ai trimis doar cîteva rînduri, scrisoarea ta m-a impresionat. Într-adevăr, ai o problemă serioasă. Oricine știe că bărbații sînt foarte ușor influențabili și dau crezare adeseori celor mai mici bîrfe, mai ales celor de acest gen... Iar dacă tu nu ai dreptul să faci **"prostii"**, ce drept are el să-ți ceară să...?! Părerea mea este că i-ai acordat prea multă încredere, în timp ce despre el nu se poate spune același lucru. Vorbind ca între femei, acum ai cea mai bună posibilitate de a-i verifica sentimentele, pentru că dacă te iubește cu adevărat, în nici un caz nu va insista. De fapt, e vorba de o simplă curiozitate sau de acel sentiment al bărbaților care-și doresc arzător ca orice femeie (și nu neapărat nevasta!) să le aparțină doar lor! S-ar părea că prietenia valorează în ochii lui mai mult decît dragostea, iar cuvintele tale nu prea au crezare. Ce să mai vorbim de situația penibilă în care te-a pus...! La urma urmelor, virginitatea se poate dovedi și printr-un simplu certificat medical. Nu este drept să-ți ceară un preț atît de mare pentru fericirea pe care ți-o dă temporar. Cel puțin din orgoliu feminin, nu ar trebui să-i cedezi. În rest, hotărîrea o va lua el..., iar dacă te pierde, vina îi aparține în exclusivitate.

ANA-MARIA

P.S. Antonia, îți voi răspunde neapărat în numărul de joi, 10 februarie.

BIBLIOTECA CENTRALĂ UNIVERSITARĂ

Răzvan Ion, președintele Comisiei pentru minorități sexuale, a declarat MONITORULUI

"Mulți oameni importanți din Iași sînt homosexuali"

Răzvan Ion, președintele Comisiei pentru minorități sexuale

"În România există în momentul de față aproximativ un milion de homosexuali și lesbiene", a afirmat ieri, în Sala mare a Primăriei Iașului, Răzvan Ion, președintele Comisiei pentru minorități sexuale din cadrul Societății Independente Române a Drepturilor Omului. Cu această ocazie, Răzvan Ion a adus la cunoștința auditoriului că, pe 3 februarie, Senatul a hotărît ca relațiile sexuale între persoane de același sex să nu mai fie pedepsite. Răzvan Ion s-a arătat profund nemulțumit de faptul că, în temeiul viitoarei legi a minorităților sexuale, homosexualii și lesbienele vor fi totuși discriminați: astfel, în timp ce, dacă un bărbat întreține relații sexuale cu o femeie în public și sînt prinși, ei riscă doar o amendă, întreținerea de relații sexuale între doi bărbați, în public, va fi pedepsită cu închisoare între 2 și 7 ani. Un alt articol criticat de Răzvan Ion a fost cel referitor la "ademenirea sau încurajarea relațiilor homosexuale". Pentru această culpă, acuzații vor primi între 1 și 5 ani de închisoare.

În vîrstă de 25 de ani, Răzvan Ion a absolvit Facultatea de Filologie și a fost o perioadă de timp ziarist la cotidianul "24:Ore". Nu a vrut să ne precizeze dacă este homosexual activ sau pasiv, afirmînd că aceasta este o problemă intimă. A precizat că există numeroși homosexuali atît în Parlament, cît și printre personalitățile cunoscute din Iași. Printre cei din urmă se numără un cunoscut avocat ieșean, însă Răzvan Ion nu a dat nici un nume, din considerente evidente. Totodată, președintele Comisiei pentru minorități sexuale a ținut să condamne opresiunile la care sînt supuși homosexualii de către Poliție. În acest sens, a povestit cazul a doi studenți săraci, care se iubeau. Unul dintre ei, în vîrstă de 19 ani, student în anul I la Facultatea de Geografie din București, a fost ținut timp de 30 de zile în arestul Poliției. Cînd a fost eliberat, avea părul complet alb, fiind traumatizat psihologic. Răzvan Ion a mai amintit cazul unui grup de șase homosexuali arestați în februarie, anul trecut, în timp ce se aflau la o întîlnire privată.

Răzvan Ion a afirmat că merge frecvent la Biserică, unde se roagă lui Dumnezeu. Homosexualitatea o consideră un păcat și o pedeapsă în același timp. La intervențiile critice ale unor auditori indignați, Răzvan Ion a spus că divorțul, minciuna și furtul sînt păcate la fel de mari ca și homosexualitatea, adăugînd: "Sînt convins că un soț, măcar o dată în viață, și-a înșelat soția".

După ce a povestit cîteva istorioare cu homosexuali oprimați de legislația actuală, Răzvan Ion a concluzionat că, în România, homosexualii și lesbienele nu sînt încă înțeleși. Răzvan Ion nu regretă că este homosexual și, în mod paradoxal, a afirmat că cel mai bun prieten al lui este... o femeie. **(Dan FODOR)**

MIERCURI
9 FEBRUARIE
1994
An IV,
Nr. 31 (788)
8 PAGINI - 150 LEI

cotidian de informații
Monitorul

Înainte de a anunța Poliția, Salvarea sau Pompierii, sunați la MONITORUL!
Telefon: 17.25.57

Director onorific: AUREL LEON
Redactor șef: DAN RADU

Vîrsta minimă de pensionare va crește

■ *se intenționează ca atît bărbații, cît și femeile să se poată pensiona, cel mai devreme, la vîrsta de 65 de ani*

Conform datelor cuprinse în Cartea Albă a Guvernului (document privind programul de protecție socială pe termen lung), date referitoare la noul sistem al asigurărilor sociale, începînd cu anul 1995 și pînă în anul 2001, va crește în mod progresiv limita de vîrstă la care o persoană poate fi pensionată. Astfel, pentru pensionarii cu limită de vîrstă și vechime integrală în muncă, vîrsta de pensionare se va modifica de la 60 ani bărbații și 55 de ani femeile în prezent, la 62 ani bărbații și 57 ani femeile în 1995, 64 ani bărbații și 62 ani femeile în 1999, iar în final, în anul 2001, vîrsta de pensionare va fi de 65 ani atît pentru bărbați, cît și pentru femei. În cazul acestei categorii de pensionari, va fi mărit și numărul anilor considerați ca perioadă de contribuție la crearea fondului de pensii, de la 30 ani bărbații și 25 ani femeile în prezent, la 35 ani atît pentru bărbați, cît și pentru femei, în anul 2001. Persoanele aflate în evidențele Oficiilor de șomaj, care îndeplinesc condițiile legate de perioada de contribuție la crearea fondului de pensii, dar nu au vîrsta de pensionare și nu au perspective de a se reangaja, vor fi pensionate la cererea lor. Modul de calcul al pensiilor va fi diferit de cel actual, ținîndu-se cont de un procent din salariul mediu pe economie legiferat în anul pensionării, un procent pentru fiecare an de contribuție la asigurările sociale și un procent pentru fiecare an de contribuție peste durata minimă de contribuție, necesară obținerii unei pensii integrale.

În cazul pensionarilor cu vechime incompletă în muncă și limită de vîrstă, numărul minim al anilor considerați vechime în muncă va fi de 10 ani. Pînă în anul 2001, vîrsta de pensionare va fi aceeași pentru grupele II și III de muncă, 65 ani pentru bărbați și femei, și diferită pentru grupa I de muncă, 60 ani pentru bărbați și pentru femei. **(Sandu TACU)**

INCREDIBIL

Cinci persoane trăiesc dintr-un ajutor de numai 7.608 lei lunar

■ **"de trei zile nu mai am ce să le mai dau fetelor să mănînce", ne-a spus Mariana Bojoagă**

În garsoniera din strada Trotuș nr. 13, bl. G1, scara A, ap. 9, locuiește Elena Bojoagă, în vîrstă de 47 de ani, handicapată de gradul II, împreună cu fiica sa, Mariana Bojoagă, și încă trei nepoate. Bătrîna este paralizată de aproape 7 ani, dar întreține din ajutorul social, de 7.608 lei, toată familia. Mariana Bojoagă a rămas fără loc de muncă în 1990, cînd i s-a desființat locul de muncă de la triajul Policlinicii nr. 1, unde lucra de peste 20 de ani. Un timp, ea a fost pedagog la Liceul Industrial nr. 6 din Iași, dar în 1992 și acest post a fost desființat. Pentru a putea trăi, Mariana Bojoagă a fost nevoită să facă menajul unor familii mai înstărite, care îi plăteau munca în produse sau în mici sume de bani. Fratele Marianei Bojoagă, Valentin Bojoagă, a fost instrumentist la Filarmonica din Iași. Acum patru ani, acesta a fost părăsit de soția sa, care a plecat în străinătate, lăsîndu-i cele trei fiice în grijă. În urmă cu un an, Valeriu Bojoagă a decedat și cele trei fetițe, Daniela, Liliana și Cerasela, eleve la Liceul de Artă "Octav Băncilă", au rămas în întreținerea bunicii, Elena, și a mătușii, Mariana Bojoagă. De trei luni, Elena Bojoagă nu a mai încasat ajutorul social, primind de la poștă același răspuns: "Datele de pe mandatul poștal au fost greșite și a fost returnat la București", iar familia a rămas fără nici un venit. "De trei zile nu mai am ce să le dau fetelor să mănînce", ne-a mărturisit Mariana Bojoagă. "Cînd se apropie timpul ca fetele să se întoarcă de la școală, mă apucă disperarea. Nici nu știu ce să le mai spun și cum să le mai amăgesc foamea", a mai afirmat sărmana femeie. **(Adina SCUTELNICU)**

Pascal minte cu nerușinare

După ce ieri dimineață, în fața întregii echipe, a antrenorului Cornel Bădulescu și a aproape 20 de ziariști, promisese ferm că își va achita datoriile față de handbaliste în aceeași seară (datorii estimate la aproape trei milioane lei), Adrian Pascal, patronul firmei Aura, și-a încălcat din nou promisiunile, dovedind că nu e nimic nou sub soare și că el rămîne un om fără cuvînt. Într-o încercare disperată și ridicolă de a-și salva autoritatea (care autoritate?) în fața handbalistelor, sus-numitul a intenționat să plătească doar o parte din datorii, prin achitarea trunchiată a salariilor și a drepturilor de joc cuvenite pentru ultimele trei luni. Aseară, la sediul firmei Aura, s-a ținut o ședință în care, Adrian Pascal, aflat în stare de ebrietate, l-a jignit pe antrenorul Bădulescu și pe jucătoarele care-l însoțeau, aduse, încă o dată, la "marele patron" de slaba speranță de a-și primi drepturile. (Ultimele amănunte despre starea echipei Aura le puteți citi în pagina de sport.) **(Eugen FLORESCU)**

Un succes al opoziției

Memorandumul cu FMI va angaja răspunderea guvernului

Ieri seară, în Camera Deputaților, la ora 19,40, dezbaterea privind Memorandumul cu F.M.I. ajunsese într-un impas. Toate partidele din coaliția guvernamentală au anunțat că vor vota Declarația asupra Memorandumului cu F.M.I. Declarația nu angaja răspunderea guvernului. Deputatul PD(FSN) Radu Berceanu a anunțat că partidele din opoziție nu vor participa la vot, dacă Memorandumul cu F. M. I. nu se va vota sub formă de Hotărîre. După o oră de întrerupere, în timp ce grupurile parlamentare au discutat varianta acceptabilă, președintele Adriaan Năstase a anunțat că Memorandumul cu F. M. I. poate fi votat sub formă de Hotărîre, prin vot deschis. La vot, desfășurat între orele 21,00 și 22,00, 173 de deputați au votat în favoarea Hotărîrii, contra au fost 32 de deputați, înregistrîndu-se 79 de abțineri. Prin votarea Hotărîrii, guvernul trebuie să-și angajeze răspunderea privind respectarea Memorandumului cu F. M. I. Opoziția reușește un succes, obligînd guvernul să ia măsurile reformiste prevăzute în Memorandum. Partidele din coaliția majoritară au votat pentru Memorandum, deși PSM anunțase în cursul zilei de ieri că nu va vota în favoarea Memorandumului. (Alte amănunte despre dezbaterea de ieri din Camera Deputaților în pagina 3) **(Lucian GHEORGHIU)**

Ilie Șerbănescu a fost demis de la conducerea "Tineretului Liber"

În urma unei ședințe care a avut loc, în seara zilei de 7 februarie, cu colectivul cotidianului "Tineretul Liber", George Pădure, acționar principal la această publicație (patronul firmei "Gepa Electrocenter"), a hotărît ca Ilie Șerbănescu, directorul ziarului, să nu mai lucreze la "Tineretul Liber". Contactat de un reporter Mediafax, George Pădure a declarat: "Ilie Șerbănescu este un ziarist foarte competent, dar și un analist politico-economic a cărui direcție nu ținea de linia ziarului nostru". George Pădure a adăugat că, deocamdată, nu a găsit un înlocuitor al lui Ilie Șerbănescu. La aflarea veștii că Ilie Șerbănescu a fost demis, mai mult de jumătate din membrii redacției au anunțat că își vor da demisia. Intenția patronului George Pădure este să-l aducă la conducerea ziarului "Tineretul liber" pe ziaristul Horia Alexandrescu, aflat în prezent la "Cronica română" **(NEP)**

Doisprezece procurori ieșeni au soluționat greșit șaptezeci de dosare

■ **soluțiile propuse au fost corectate de dl. Dan Bădărău, prim-procuror al Parchetului de pe lîngă Judecătoria Iași**

În cadrul Parchetului de pe lîngă Judecătoria Iași, prim-procurorul Dan Bădărău a infirmat, anul trecut, un număr de 43 de cauze iar la 34 de cazuri a dispus redeschiderea urmăririi penale, tocmai pentru a corecta soluționarea dosarelor. Procurorii, ale căror soluții au fost infirmate sau chiar s-a hotărît redeschiderea urmăririi penale, au fost: Florin Adoroaie, Gheorghe Feraru, Neculai Butnaru, Emil Popescu, Dumitru Negru, Gabriela Feraru, Maria Pohoață, Gheorghe Zaharia, Ioan Marian, Doru Maximovici, Ștefan Monica și Luana Pintilie.

Conform datelor statistice elaborate de Parchetul de pe lîngă Tribunalul Județean Iași, în cursul anului 1993 au fost soluționate de către această instituție un număr de 8.672 de dosare, dintre care 497 de urmărire proprie, ceea ce reprezintă o creștere a stării infracționale cu 10% față de anul precedent. Cea mai mare creștere au înregistrat-o infracțiunile contra persoanei (1.940 de cazuri), cu 415 procente mai mult decît în 1992, și vătămările corporale grave (122 de cazuri), cu 254% mai mult decît în 1992. Infracțiunile de corupție au cunoscut o creștere de 64%, fiind înregistrate un număr de 79 de cazuri. Prejudiciile materiale au crescut de la suma de 7,766 milioane lei în 1992, la 505,562 milioane lei în 1993. Din totalul de 3.200 de infractori, 1.255 nu aveau ocupație, 285 erau recidiviști, 890 erau sub influența alcoolului.

În cursul acestui an s-au înregistrat și noi genuri de infracțiuni, cum ar fi traficul de stupefiante (au fost depistați trei cetățeni din Republica Moldova care au introdus în țară o cantitate de 99 g haşiș) sau crimă organizată. **(Adina SCUTELNICU)**

Majoritatea sinucigașilor regretă că sînt readuși la viață

Spitalul Budimex din București are de rezolvat, pe lîngă cazurile considerate deja obișnuite, și aducerea la viață a multor persoane care încearcă să se sinucidă. Anul acesta s-au înregistrat 18 tentative de sinucidere, toate fiind rezolvate cu succes. Pacienții sînt, de obicei, tineri care nu mai pot face față problemelor care apar în familie sau în societate. "Mulți dintre aceștia regretă atunci cînd își dau seama că au fost readuși la viață. Noi încercăm să-i convingem de inutilitatea acțiunii lor și chiar reușim", ne-a declarat un medic care se ocupă cu astfel de intervenții și care a dorit să-și păstreze anonimatul. Pentru rezolvarea cazurilor de sinucideri, Spitalul Budimex are în dotare cabinete de reanimare dotate cu tehnologie de vîrf.

Cinci susținători ai lui Radu Câmpeanu au rămas baricadați în sediul P.N.L.

■ **unul dintre ei a declarat greva foamei pentru că "a fost admolestat fizic"**

Cei patru membri ai Senatului Liberal al lui Radu Câmpeanu, care se află în sediul P.N.L. de aproximativ 48 de ore, au declarat unui reporter Mediafax: "Dorim doar să păstrăm acest colțișor din acoperișul P.N.L., ca să ne putem desfășura activitatea pînă obținem un alt sediu". Un al cincilea membru al partidului, Artimon Cocîltea, a declarat greva foamei, motivînd că a fost "admolestat fizic de către Bogdan Popescu, secretarul lui Viorel Cataramă". Cei cinci membri ai grupării Radu Câmpeanu sînt lipsiți de curent electric, apă și hrană și nu pot părăsi sediul, întrucît accesul înăuntru nu este permis decît pe baza unui bon eliberat în funcție de apartenența la P.N.L. - președinte Mircea Ionescu-Quintus. În legătură cu echipa de securitate a sediului, angajată de P.N.L., Viorel Cataramă a declarat: "Nu avem nimic cu acești oameni, dar noi vom impune disciplina și, dacă este cazul, o vom face prin mînă forte. Nu vom permite nimănui să strice birouri, să fure ștampile, să devasteze, întrucît P.N.L. este o instituție publică ce trebuie păstrată". Precizăm că cei cinci membri ai P.N.L. sînt foști deținuți politici și au vîrste cuprinse între 65 și 71 de ani. Accesul presei în sediul ocupat de aceștia a fost interzis de către echipa de securitate a P.N.L., în ciuda asigurărilor date de Viorel Cataramă și de Mircea Ionescu-Quintus în legătură cu totala transparență a partidului în tratarea acestui eveniment.

Fundația pentru Tineret nu poate să convingă că reprezintă tineretul din Iași

■ *"în momentul de față, Fundația are cel mult 200 de membri", afirmă Cristi Chiriac, fost președinte al Fundației*

Într-un fax primit la redacție, purtînd antetul Ministerului Tineretului și Sportului, fax adresat Fondului Proprietății Private II Moldova - Filiala Iași, ministrul Alexandru Mironov sugerează că Fundația pentru Tineret trebuie să redevină administrator al Complexului "Orizont" și să încheie cu S.C. Iuventus S.A. contracte economice ale căror beneficii să fie folosite pentru acțiuni ale tineretului. Condiția impusă de ministrul Mironov este ca "Fundația pentru Tineret să facă dovada că reprezintă cu adevărat tineretul ieșean, adică înglobează în rîndurile sale mai multe organizații, asociații și ligi apolitice ale elevilor, tineretului, studenților din județul Iași - cel puțin 10.000 membri".

Referitor la eventualele contracte încheiate cu S.C. Iuventus S.A., ministrul propune ca încasările să meargă "într-un procent (negociabil) de minimum 30-40 la sută către Fundația pentru Tineret, dar nu ca salarii acordate salariaților Fundației, ci într-un cont al acesteia, din care banii să poată fi preluați numai pentru acțiuni ale tineretului ieșean.

Întrebat de către reporterii ziarului nostru dacă este îndeplinită condiția ca Fundația să aibă cel puțin 10.000 membri, Florin Slabu, unul din reprezentanții Fundației, ne-a declarat că, în ideea măririi reprezentativității acesteia, Fundația pentru Tineret a încheiat Protocolul cu Liga Studenților iar, în ceea ce privește asociațiile de tineret afiliate, dosarele acestora nu pot fi consultate încă, deoarece Florin Slabu nu le deține, ele fiind, după declarația lui Ioan Leonte, președintele Fundației, "undeva pe la el pe-acasă".

Cu privire la Protocolul invocat de Florin Slabu, reamintim că acest act nu este legal, întrucît Liga Studenților din Centrul Universitar Iași nu este legalizată prin hotărîre judecătorească.

Mai mult, studentul Aurel Răcăuțeanu, care a semnat acest protocol din partea Ligii Studenților, ne-a declarat ulterior: "Nu vrem să intrăm în Fundație". Acest lucru arată că Fundația pentru Tineret, încercînd să îndeplinească condițiile impuse de ministrul Mironov, a "smuls" studenților acest protocol.

În legătură cu reprezentativitatea și componența Fundației pentru Tineret, Cristi Chiriac, fostul președinte al acestei organizații, este de părere că, în realitate, Fundația nu ar avea mai mult de 200 de membri.

Întrucît acest fax a fost adresat F.P.P. II Moldova - filiala Iași, în numerele viitoare ale cotidianului vom publica și poziția oficială a conducerii acesteia. (**Violeta CALINCIUC**)

Accident de muncă la centrala termică a Universității Al.I. Cuza

■ *un fochist a fost opărit pe circa 35% din suprafața corpului*

Un grav accident de muncă a avut loc sîmbătă, 5 februarie 1994, la centrala termică B2 a Universității "Al.I. Cuza", din Iași. Aflat sub influența alcoolului, fochistul Constantin Abălașei, în vîrstă de 49 de ani, a intrat în centrala termică și a pornit focul la cazanul pentru încălzirea apei, uitînd să pornească pompele pentru recircularea apei. După aceasta, Constantin Abălașei a adormit. Datorită faptului că pompele pentru recircularea apei erau închise, apa din instalație s-a transformat în abur, provocînd zgomote puternice în caloriferele clădirii. Sesizînd că ceva nu este în regulă, conducerea universității, împreună cu rectorul, s-au deplasat la centrala termică. Acolo, au fost nevoiți să spargă ușile, deoarece fochistul Constantin Abălașei dormea profund și nu a auzit nimic. Într-un tîrziu, fochistul s-a trezit și, buimac, s-a repezit să pornească pompele pentru recircularea apei. La contactul dintre apa rece și aburul supraîncălzit, s-a fisurat o conductă. Jetul de abur l-a opărit pe Constantin Abălașei pe față, mîini și picioare, producîndu-i arsuri de gradul I, II, III și IV pe circa 35% din suprafața corpului. Acum, Constantin Abalașei se află la spital, în stare gravă, zbătîndu-se între viață și moarte. (**Cristian DUNAR**)

Primăria vrea să construiască locuințe sociale

■ *acestea sînt destinate tinerilor căsătoriți*

În cadrul unei discuții purtate ieri, viceprimarul Vasile Dumitriu a afirmat că Primăria Iași, împreună cu Regia Autonomă "Locuința", studiază problema construirii în Iași a unor blocuri de locuințe cu statut special, numite "locuințe sociale". Acestea ar urma să fie destinate cazării temporare, cu chirie, a unor persoane fără locuință - tineri căsătoriți, persoane cu probleme sociale deosebite. Locuințele respective nu vor putea fi vîndute, ele constituind o soluție temporară, pînă cînd familiile cazate acolo își vor fi cumpărat o locuință proprie. Pentru realizarea acestui proiect, Primăria Iași intenționează să preia de la S.C. CONSART S.A. două blocuri aflate în fază de construcție, situate în cartierul Dacia, pe care această societate nu le mai poate termina, datorită situației financiare dezastruoase în care se află. Blocurile respective urmează a fi finalizate de R.A.L. și puse la dispoziția Primăriei.

Dacă acest proiect va fi dus la bun sfîrșit, Iașul va deveni primul oraș din țară care va traduce în faptă un proiect de protecție socială în domeniul locuințelor.

Reamintim că în problema construcției de locuințe, orașul Iași se află cu mult înaintea tuturor orașelor din țară, chiar și înaintea capitalei (peste un sfert din locuințele date în folosință în întreaga țară în anul 1993 se află în Iași). De altfel, viceprimarul Vasile Dumitriu a reînnoit promisiunile de a fi date în folosință toate blocurile de locuințe din Iași aflate în diferite faze de construcție, pînă cel tîrziu la sfîrșitul lunii mai 1994. (**Cristian DUNAR**)

La Judecătoria Iași

Procesul unui individ care și-a ucis mama

■ *arma crimei sale este un ciocan pentru bătut șnițele*

Ieri, la Judecătoria din Iași s-a derulat un nou act al procesului intentat lui Dan Gavrilescu, din Iași, care este acuzat că și-a omorît mama și a lovit cu un obiect contondent fosta nevastă. La data de 17 octombrie 1993, inculpatul și-a ucis mama aplicîndu-i mai multe lovituri cu ciocanul pentru bătut șnițele, după care, cu un cuțit, a mutilat-o, tăindu-i degetele de la mîini. În cursul aceleiași seri, s-a deplasat la domiciliul fostei sale soții, căreia i-a aplicat, în ziua de 18 octombrie, cîteva lovituri cu același ciocan de bătut șnițele, nereușind însă să o ucidă.

La termenul de ieri a fost audiat inculpatul, care a declarat că nu își amintește nimic din ceea ce s-a întîmplat. A povestit că, după ce a fost cu victima prin oraș, s-a culcat, trezindu-se în jurul orelor 20. A declarat că a văzut-o pe mama lui dormind, însă, din acel moment, a reclamat o stare de amnezie totală. Cînd a deschis lumina în cameră și a văzut victima măcelărită, i s-a făcut rău. După cum a declarat în fața instanței, între el și victimă existau relații normale, aceasta din urmă "dădăcindu-l" de multe ori.

În cursul nopții de 18 octombrie, după cum a declarat inculpatul, acesta s-a deplasat la domiciliul fostei lui soții. Acesteia i-a povestit cele întîmplate abia în dimineața zilei următoare. Pentru că nu a fost crezut, inculpatul i-a arătat ciocanul pentru bătut șnițele, pe care îl avea cu el într-o sacoșă. În momentul în care femeia a început să rîdă, crezînd că este o glumă, după cum a declarat Dan Gavrilescu în fața instanței, a lovit-o, "din greșeală", cu același ciocan, astfel încît femeia a fost dusă de urgență la spital de către vecini.

Inculpatul a fost găsit de Poliție ascuns într-o boxă. În fața instanței, a declarat că s-a ascuns pentru că vroia să participe la înmormîntarea mamei sale pe care o omorîse. Ulterior, pe ușa unei boxe aparținînd casei fostei soții a lui Dan Gavrilescu, poliția a găsit scris de către inculpat: "Tu trebuia să fii prima".

Comisia medico-legală care l-a examinat pe inculpat din punct de vedere psihiatric, l-a declarat perfect sănătos. Avocata apărării a cerut o nouă expertiză, motivînd că un om normal nu poate să se comporte ca Dan Gavrilescu. Spre surprinderea asistenței, fosta soție a inculpatului și-a retras plîngerea înaintată împotriva acestuia. Întrebată care este părerea ei în privința actului săvîrșit de fostul ei soț, a declarat că inculpatul ar fi făcut totul din prea multă dragoste. Instanța judecătorească a fixat următorul termen al procesului la data de 22 martie 1994. (**Doru MACOVEI**)

Doi copii de familie bună au spart o consignație

■ *ei vroiau să facă rost de bani și să fugă în Germania*

Recent, la Comisia de Expertiză Psihiatrică a Minorilor din Iași, au fost examinați doi copii, elevi în clasa a X-a la o școală din Vaslui, care au spart o consignație, de unde au sustras bunuri de valoare. Vasile D. și Costel G., doi elevi buni, proveniți din familii respectabile, au comis această infracțiune pentru a face rost de banii necesari unei călătorii în Germania.

Cei doi adolescenți au declarat medicilor că intenționau să "fugă" în Ungaria, de unde să ajungă în mult visatul Occident, unde intenționau să ducă o viață "ca în filme".

Uluitor este faptul că cei doi copii nu-și făcuseră un plan în legătură cu ceea ce ar fi vrut ei să facă acolo. Întrebați de către specialiști dacă intenționau să muncească pentru a-și cîștiga existența, unul dintre ei a răspuns: "Nici măcar nu ne-am pus această problemă."

Specialiștii au apreciat că aceste cazuri apărute tot mai frecvent la copiii proveniți din familii de condiție bună, care comit fapte reprobabile și ajung sub incidența justiției, au la bază fenomenul de imaturitate afectivă. Acest fenomen își are originea în gravele carențe educaționale apărute într-o societate ce se degradează pe zi ce trece. Această degradare a vieții sociale a afectat major și celula de bază a societății, familia, și, implicit, copiii. (**Silviu LABEȘ**)

Mama băiatului Bogdan Dănilă crede că fostul soț i-a înjunghiat copilul

■ *"bărbatul acesta m-a lovit și pe mine cu cuțitul", ne-a declarat Maria Viziru*

După cum ne-a declarat Maria Viziru, mama lui Bogdan Dănilă, băiatul care, după cum am prezentat în numărul de ieri al cotidianului nostru, își acuză tatăl că l-a înjunghiat, ea este convinsă că fostul soț, Costel Dănilă, și-a lovit fiul cu cuțitul. "Bărbatul acesta a lovit cu cuțitul și în mine, în anii cînd eram căsătoriți. În anul 1988 am divorțat și completul de judecată mi-a dat dreptul să-l cresc în continuare pe Bogdan. După divorț, Costel Dănilă a fost arestat, sub acuzația de delapidare de fonduri. În 1990, cînd a ieșit din închisoare, pentru mine și Bogdan a început calvarul. Fostul meu soț ne amenința mereu că dacă băiatul nu va locui la el, ne va omorî pe amîndoi. Speriat, copilul mi-a cerut să-l las să plece la Schitu Duca, la tatăl său, ceea ce s-a și întîmplat". După cum ne-a declarat Bogdan Dănilă, atît timp cît a locuit cu tatăl său, era mereu bătut de acesta. Deși mama îi trimitea haine, tatăl său nu i le dădea să le îmbrace și îl trimitea să fure. Continuîndu-și dezvăluirile, Maria Viziru ne-a mai comunicat că "de sărbători, Bogdan a venit acasă la mine plîngînd și implorîndu-mă să fac ceva pentru a-l scăpa de tatăl său. Atunci am hotărît să-mi fur copilul și să-l aduc lîngă mine. Am trimis băiatul, care îmi spunea că mai bine moare decît să plece, la Schitu Duca, pînă urma să obțin de la școala de acolo transferul la o școală din Iași. Nu am mai reușit acest lucru, deoarece a venit necazul. Am aflat de la străini, nu de la fostul meu soț, că Bogdan este internat". După cum reiese din cele prezentate, drama băiatului Bogdan Dănilă este mult mai complexă. Vom reveni cu amănunte privind situația copilului. (**L. GOGĂLNICEANU**)

Bogdan Dănilă este îngrijit acum de medicii Spitalului de copii

Biserica Ortodoxă se războiește cu presa

Permanența Consiliului Național Bisericesc al Bisericii Ortodoxe Române a hotărît deferirea în justiție a ziarelor care au tipărit Calendarul creștin ortodox pe anul 1994. Între ziarele respective se numără "Azi" și "Românul". Publicațiile respective au fost date în judecată pentru daunele aduse Bisericii Ortodoxe Române prin tipărirea calendarelor respective, acțiune care încalcă prevederile Legii nr.103/1991. Această lege consfințește dreptul exclusiv al cultelor religioase de a-și tipări și difuza literatura specifică. (**Dan FODOR**)

ORAȘUL PE O COLOANĂ

■ *O mie de proteste la TEROM S.A.*

În ședința de ieri a sindicatului independent "Terom", la care au participat peste 1000 de salariați, consiliul sindical a hotărît organizarea unui miting de protest pentru data de marți, 15 februarie. În cazul în care cererea sindicaliștilor de a primi un răspuns cu privire la înlocuirea echipei de conducere actuale și redresarea economică a societății nu va fi onorată, sindicatul a hotărît să declanșeze, în termen de 48 de ore de la miting, o grevă de avertisment, fiind decis să adopte în final forma extremă de protest - greva generală.

Participanții la discuțiile de ieri au subliniat faptul că lipsa conducerii executive a combinatului și a reprezentanșilor F.P.S. și F.P.P. de la ședință a fost receptată ca o sfidare a acestora față de angajații unității. Pe parcursul ședinței, care a avut și momente incandescente, un mare număr dintre muncitorii care au luat cuvîntul au considerat că singura soluție de ieșire din criză este schimbarea în bloc a echipei de conducere. S-a scandat "jos cu ei", iar unele persoane au afirmat că pentru alegerea noii conduceri nu au nevoie de reprezentanții F.P.S. și F.P.P., muncitorii fiind capabili să-și aleagă singuri conducătorii. După cum a reieșit în urma ședinței de astăzi, starea de tensiune accentuată din rîndul salariaților denotă faptul că aceștia au hotărît ca, folosind toate mijloacele legale, să acționeze ferm pentru a pune capăt acestei crize. (**Mihaela BREZEANU**)

■ *La Facultatea de Stomatologie sînt mai mulți studenți străini decît români*

Facultatea de Stomatologie, din cadrul Universității de Medicină și Farmacie, este singura facultate din Iași la care numărul studenților străini îl depășește pe cel al studenților români. În anul universitar 1994-1995, la Facultatea de Stomatologie au fost înscriși 545 de studenți străini și 371 de studenți români. Studenții care învață și care au învățat la Universitatea de Medicină și Farmacie din Iași, începînd cu anul 1968, provin din peste 50 de țări ale lumii. (**C. LECA**)

■ *Iașul va fi inclus în misiunea O.N.U. "Rețeaua de orașe durabile"*

Primarul Constantin Simirad a prezentat, ieri, acordul de principiu al municipalității, vizînd includerea Iașului în misiunea O.N.U., "Rețeaua de orașe durabile". Douglas McCallum, directorul acestui program, a mai contactat anterior municipalitățile din Plovdiv (Bulgaria) și Katowice (Polonia), care s-au arătat dispuse să participe la această "rețea". Din prezentarea acestei misiuni a "Centrului O.N.U. pentru așezările umane", înființat în 1976, a reieșit clar că nu este vorba de o acțiune de finanțare din partea Națiunilor Unite, ci mai mult de a crea o rețea de comunicare între orașele din rețea (situate la același rang, fără vreun organism care să conducă rețeaua). Scopul principal al acestor schimburi de informații îl constituie creșterea durabilității orașelor, adică rezolvarea problemelor privind protecția mediului și amenajarea teritoriului în vederea asigurării unui trai civilizat locuitorilor orașelor. Regula alegerii acestor orașe a fost selecționarea unui singur oraș reprezentativ pentru țara respectivă (se preferă orașele "obișnuite" capitalelor țărilor). Primarul Constantin Simirad a conchis în final: "Găsesc interesantă această idee a durabilității, care vizează nu numai orașul, ci și societatea. Personal, cunosc cîteva orașe din lume unde societatea a dispărut, deși orașul a rămas ca atare". (**Ovidiu LUNGU**)

■ *Ședința Comisiei Administrative a Județului Iași*

Astăzi, începînd cu orele 9,00, în Sala Galbenă a Prefecturii Iași se va desfășura prima ședință din acest an a Comisiei Administrative a județului. În afara raportului privind activitatea din anul 1993 a Serviciilor descentralizate ale ministerelor în teritoriu (Inspectoratul de Poliție, Inspectoratul Județean Școlar etc.), alte probleme importante pe ordinea de zi a Comisiei Administrative vor fi: protecția consumatorului și reforma sanitară. (**Ovidiu LUNGU**)

■ *O ceartă de 47 de ani s-a terminat cu o crimă*

În urma unei neînțelegeri banale intervenită în anul 1947 între doi frați, Ioan și Irimia Rusu, din satul Dumbrava, comuna Ciurea, a început o dușmănie de moarte, care a durat zeci de ani, sfîrșită prin moartea lui Ioan Rusu, la data de 24 octombrie 1993. Ieri, la Judecătoria județului Iași s-a derulat un termen al procesului în care Ștefan Rusu și Haralambie Petru, fiul și, respectiv, ginerele lui Irimia Rusu, sînt acuzați pentru faptul că l-au omorît pe unchiul lor, Ioan Rusu. În cursul acestei ședințe, Irimia Rusu, fratele victimei, a făcut o serie de declarații surprinzătoare, care nu au fost consemnate în dosarul anchetei întreprinse de Procuratură. El a afirmat că, după ce victima s-a certat și s-a bătut cu cei doi inculpați, în timpul unei nunți, l-a așteptat pe fratele său cînd acesta se întorcea acasă, i-a aplicat o lovitură cu o furcă pe care o luase de acasă, după care l-a bătut cu pumnii și cu picioarele. A doua zi a aflat că Ioan Rusu a decedat. În cadrul următoarelor termene, instanța trebuie să hotărască cine este adevăratul vinovat în înfăptuirea acestei crime: fiul și ginerele, care sînt arestați, sau Irimia, în vîrstă de 65 de ani, care este liber. (**Doru MACOVEI**)

S.C. "SURSA MOLDOVEI" S.A.
aduce la cunoștința celor interesați
că începînd din 01.02.1994 se deschide

Casa de Licitație

ce va funcționa cu următoarele ringuri:

- Produse standardizate (materii prime, produse alimentare, țigări);
- Imobile, terenuri și autoturisme;
- Valori: opere de artă, timbre, bijuterii, antichități, mobilă.

Deținătorii unor astfel de bunuri pot obține cîștiguri nelimitate!

Nu pierdeți ocazia!

Pentru ofertanți toate serviciile sînt gratuite!

Așteptăm ofertele Dumneavoastră la sediul nostru din Iași, Calea Chișinăului 17, telefax: 127118, 127114, zilnic între orele 8.00-16.00.

S.C. "SURSA MOLDOVEI" S.A.
anunță agenții economici interesați
că, începînd cu 15.03.1994, va deschide

PRIMUL GRUP BURSIER DIN MOLDOVA

Tranzacțiile se vor efectua prin brokeri autorizați

GRUPUL BURSIER ESTE CONECTAT LA:
BURSA MARITIMĂ CONSTANȚA
BURSA ROMÂNĂ DE MĂRFURI
BURSA UNIVERSALĂ BRAȘOV

Relații: telefon 098/127118, 127114.

MONITORUL continuă seria dezvăluirilor despre jaful de sute de milioane comis la AGMUS

A ÎNCEPUT PROCESUL MAFIOȚILOR

■ **fostul director comercial Ionel Mocanu a chefuit și el pe banii societății, deși societatea nu avea fond de protocol**

În perioada 1990-1993, Societatea Comercială "Agmus" S.A., fostă IMAMUS, a fost jefuită sistematic de către mai multe persoane din conducerea unității. Adevărata valoare a prejudiciului cauzat societății nu a fost evaluată nici pînă astăzi, datorită volumului imens al cercetărilor care trebuie efectuate, însă o comisie specială din cadrul societății "Agmus" estimează că pagubele produse unității prin aceste furturi de materiale sînt de ordinul sutelor de milioane de lei. Timp de aproximativ trei ani, acest grup de persoane a sustras din unitate sute de mii de șuruburi, mii de kilograme de vopsea, contactori electrici, electrocompresoare, carburanți, piese de autoturisme, monitoare TV și multe alte bunuri. Așa cum precizam în numărul nostru de ieri, astăzi vă prezentăm noi amănunte despre modul în care a acționat mafia de la "Agmus".

Toate jafurile comise la Societatea "Agmus" s-au făcut cu directa implicare a conducerii unității. În afara fostului director comercial, Toader Mihăilă, a cărui "activitate" am prezentat-o în numărul nostru de ieri, o altă persoană importantă care și-a adus aportul la distrugerea societății a fost Ionel Mocanu, director general în perioada aprilie-decembrie 1992. Acesta a semnat numeroase bonuri de consum de materiale fictive, însușindu-și ilegal produsele respective. Astfel, dacă, spre exemplu, domnul director avea nevoie de o anumită cantitate de bronz, problema se rezolva imediat.

El dădea dispoziție să fie eliberată din magazia unității respectiva cantitate de bronz - cît avea nevoie omul - iar apoi întocmea un bon de consum fictiv, în care consemna faptul că materialul respectiv a fost necesar pentru executarea unei comenzi de export. În timpul cercetării penale, fostul director Mocanu a declarat că materialele de care este acuzat că le-a furat au fost folosite pentru refacerea unor piese, iar unele materiale destinate executării acestor piese au dispărut pur și simplu. Încercarea de dezvinovățire a directorului Mocanu a fost însă dejucată cu promptitudine de procurori, care au demonstrat că din verificările efectuate nu au rezultat referate de sustragere sau note de rebutare. De asemenea, declarațiile unor martori confirmă faptul că o parte dintre materialele înscrise în bonurile fictive au fost luate de către directorul Mocanu.

Urmînd exemplul colegului său, Toader Mihăilă - fostul director comercial -, Ionel Mocanu a chefuit și el pe banii societății. În eforturile sale de a nu dezminți proverbiala ospitalitate moldovenească, directorul Mocanu s-a ocupat în luna octombrie 1992 de primirea a două delegații, din Italia și Republica Moldova. Deși societatea "Agmus" era pe "non profit" și nu avea fond de protocol, Ionel Mocanu a dat dispoziție ca toate cheltuielile legate de protocol să fie făcute din fondurile cantinei unității. Pentru a acoperi această ilegalitate, directorul Mocanu l-a premiat pe șeful de cantină Gheorghe Cantea, precum și pe alte două persoane. Pentru toate faptele expuse mai sus, Ionel Mocanu va apărea în fața Instanței sub acuzațiile de înșelăciune în paguba avutului privat al statului și de fals intelectual.

În încheiere, amintim faptul că ieri s-a desfășurat la Judecătoria Iași un nou termen în procesul "Agmus". După ce a făcut prezența inculpaților, președintele completului de judecată i-a întrebat pe aceștia dacă doresc să-și angajeze un avocat. Majoritatea inculpaților au răspuns afirmativ la această întrebare. În aceste condiții, Instanța a fixat un nou termen de judecată pe data de 22 februarie, zi în care inculpații vor fi interogați. **(Sorin SIMON)**

Încă un scandal politic în Camera Deputaților

Bătălia pentru cei 500 milioane dolari de la FMI

■ ***Opoziția a cerut guvernului să-și asume toate prevederile Memorandumului cu FMI, inclusiv să propună Legea falimentului***

În aceste zile vom afla cît de reformist este Nicolae Văcăroiu

Camera Deputaților a început ieri dezbaterile asupra Scrisorii de intenție și a Memorandumului privind politica economică a Guvernului României pentru următorii doi ani, convenit cu Fondul Monetar Internațional (F.M.I.). Discuțiile au loc în prezența președintelui Consiliului pentru coordonare, strategie și reformă economică, Mircea Coșea, a ministrului finanțelor, Florin Georgescu, a guvernatorului Băncii Naționale, Mugur Isărescu, și a ministrului pentru relația cu Parlamentul, Valer Dorneanu. În prezentarea unor aspecte cuprinse în Memorandum, dl. Mircea Coșea a apreciat cu optimism că primele semnale pozitive vor apărea spre sfîrșitul acestui an.

Comisiile permanente ale Camerei pentru buget, finanțe și pentru politică economică, reformă și privatizare susțin necesitatea aprobării de către Parlament a Memorandumului, în timp ce reprezentanții Opoziției au cerut Guvernului să-și asume întreaga responsabilitate pentru aplicarea prevederilor convenite cu F.M.I., respingînd evident adoptarea Memorandumului în Parlament. P.D.S.R. susține că măsurile reformiste din acest document se regăsesc în strategia de guvernare adoptată de Guvernul Văcăroiu în primăvara anului trecut. P.N.Ț.C.D. a replicat că, dacă prevederile Memorandumului sînt într-adevăr obiectivele Guvernului, de ce nu și-ar asuma același Guvern răspunderea pentru propriile idealuri?

Intervențiile liderilor grupărilor parlamentare din Opoziție au repetat principala concluzie a dreptei sălii: Guvernul promite, dar nu poate fi crezut. Poziția P.D.S.R. a rămas inflexibilă: Guvernul trebuie sprijinit, iar promisiunile sale trebuie luate în serios fără garanții. Deputatul P.N.Ț.C.D., Mircea Ciumara, a precizat că Memorandumul cere discutarea bugetului pe 1994 pînă la sfîrșitul lui ianuarie și promulgarea Legii falimentului pînă la sfîrșitul lunii în curs, or ambele termene sînt deja depășite. "Deci, concluzionează Mircea Ciumara, Guvernul ne cere să aprobăm Memorandumul pe care tot Guvernul îl încalcă deja."

Constituția României și Regulamentul de funcționare al Camerei Deputaților prevăd că "Parlamentul adoptă legi, moțiuni și hotărîri". Scrisoarea de intenție, adresată de Guvernul României Fondului Monetar Internațional, trebuie să fie adoptată în final sub formă de lege. Aducerea conținutului scrisorii în dezbaterile parlamentare denotă iresponsabilitatea Guvernului față de prevederile Memorandumului și lasă impresia că, în cazul în care ceva nu va merge bine, Parlamentul va fi principalul vinovat. **(Radu MEȘNIȚĂ)**

Protest al "Propact" Iași

■ **senatorul PDSR Romul Vonica este somat să dea publicității rezultatele acțiunilor sale în Comisia parlamentară pentru combaterea cazurilor de corupție**

"Propact" Iași continuă să protesteze față de nediscutarea de către Parlament a modificării Legii Fondului Funciar și pentru modul abuziv de aplicare a acestei legi. Într-o scrisoare adresată parlamentarilor de Iași ai P.D.S.R. de către "Propact", senatorul Romul Vonica (P.D.S.R.) este somat să dea publicității rezultatele acțiunilor sale de-a lungul unui an și jumătate de activitate în Comisia pentru combaterea corupției, mai ales cele privind abuzurile legate de aplicarea Legii 18/1991 la Iași. Membrii filialei cer ca rezultatele acestor anchete să nu fie exprimate cu "ambiguitatea caracteristică formațiunii sale politice".

Referitor la "afacerea agronomilor", "Propact" arată, în documentul remis redacției noastre, că senatorul R. Vonica, precum și deputatul Valentin Soroceanu, nu numai că nu recepteză abuzurile, dar găsesc și scuze "agronomilor". **(Emilian CONSTANTIN)**

Un sondaj de opinie realizat la Liceul "Negruzzi" dezvăluie

Elevii sînt stresați

■ **"învățămîntul mă transformă într-un sclav al școlii"**

Un interesant sondaj de opinie efectuat la Liceul "C. Negruzzi", la cîteva clase a XI-a și a XII-a, a relevat impactul negativ pe care îl are actualul sistem de învățămînt asupra elevilor buni și foarte buni de la acest liceu. La solicitarea de a enumera, în ordine, problemele care le crează disconfort psihic, majoritatea adolescenților au menționat în primul rînd stress-ul determinat de suprasolicitarea de la școală și de apropiatele examene de bacalaureat și de admitere. Pentru unul dintre elevii din clasa a XII-a, cel mai stressant este "gîndul că, dacă nu voi reuși să memorez un manual din scoarță în scoarță, s-ar putea să nu pot intra la facultate". Un alt adolescent este afectat de "sistemul învățămîntului românesc, ce mă transformă într-un sclav al școlii, fără a putea să mă mai desfășor în alte domenii".

Foarte mulți adolescenți sînt afectați de lipsa banilor, situația materială a familiilor lor și lipsa siguranței zilei de mîine.

Ei sînt îngrijorați, în perspectivă, de evoluția societății românești și, ceea ce este mai grav, sînt prea puțin optimiști. **(C. LECA)**

Constatări ale medicilor legiști

O bătrînă de 73 de ani s-a sinucis într-un mod îngrozitor

■ **ea s-a întins între liniile de cale ferată din Nicolina, și-a pus capul pe o șină și a așteptat sosirea trenului**

Duminică, 6 februarie 1994, a avut loc un groaznic accident, în zona Gării Nicolina. Ioana Alupei (73 ani), din Iași, a fost accidentată mortal de trenul cu nr. 6003, în jurul orei 10,00. Victima a fost practic decapitată. Corpul neînsuflețit a fost transportat la Institutul de Medicină Legală, în vederea efectuării necropsiei și a stabilirii împrejurărilor în care s-a produs moartea victimei.

După cum ne-a comunicat dl. Călin Scripcaru, medic legist din cadrul Institutului, rezultatele tratamentului medical pledează pentru sinucidere. Ioana Alupei s-ar fi putut întinde lîngă linii, cu capul pe una dintre șine.

Așa s-ar explica decapitarea victimei și lipsa unui impact violent între corpul bătrînei și trenul ce se deplasa cu viteză. **(Silviu LABEȘ)**

Alegeri locale la Oțeleni

Duminică, 6 februarie 1994, au avut loc alegeri pentru funcția de primar în comuna Oțeleni, județul Iași. Din cei 2774 cetățeni ce au drept de vot, s-au prezentat la urne numai 1280 (mai puțin de 50 %), drept pentru care se va organiza un al doilea tur de scrutin, pe 20 februarie 1994. Rezultatele acestui prim tur de scrutin sînt următoarele: Costică Circu (P.D.A.R.) - 643 voturi, Toni Iacob (P.D.S.R.) - 315 voturi, Valerian Aștefănoaie (P.N.L.) - 138 voturi și Romeo Gherăscu (P.R.C.R. - Partidul Republican Creștin din România) - 136 voturi. **(Ovidiu LUNGU)**

La SUPREM S.A.

Un contract de 115.000 dolari

S.C."Suprem" S.A. a încheiat recent un contract de colaborare cu o firmă iordaniană în valoare de 115.000 dolari. După cum a precizat directorul tehnic, Vasile Brădățeanu, unitatea ieșeană va livra firmei iordaniene mașini de prelucrare a lemnului (mașini universale pentru tîmplărie de trei tipuri, ferăstraie, ș.a.) în două etape. Prima etapă de livrare a utilajelor către partenerul străin a fost convenită pentru sfîrșitul lunii februarie. De menționat faptul că, în funcție de aprecierea utilajelor, ca preț și competitivitate, pe piața iordaniană, contractul va fi prelungit pînă la 800.000 dolari pe an.

În opinia directorului tehnic al S.C. "Suprem" S.A., acest contratc este considerat ca fiind important pentru societate atît prin faptul că este aducător de valută, cît și pentru perspectiva pe care o deschide în vederea cuceririi pieței arabe. În acest sens, cele două firme au discutat posibilitatea ca partea iordaniană să devină distribuitorul produselor "Suprem" în zonă. **(Mihaela BREZEANU)**

La Botoșani

Crește îngrijorător numărul tinerilor care refuză să facă armata

Conform unui raport al Centrului Militar Județean Botoșani, prezentat Comisiei administrative a Prefecturii, în 1993, un număr de aproximativ 5.000 tineri au fost recrutați în perioada august-septembrie și un număr similar au fost încorporați în alte trei etape. Un motiv de îngrijorare este faptul că, an de an, după 1989, crește numărul tinerilor care, prin diferite forme, se sustrag de la încorporare, deși fapta este pedepsită de lege". O vină poartă și secretarii primăriilor locale, care refuză sprijinul în întocmirea unor evidențe clare și reale a tinerilor care îndeplinesc vîrsta încorporării, motiv pentru care Centrul militar județean cere ajutorul Prefecturii, ajutor cu atît mai necesar cu cît apare și pericolul ca instituția militară menționată să rămînă fără sediu, deoarece actuala clădire în care se fac recrutările este revendicată de urmașii fostului proprietar. **(Val GURALIUC)**

Situație dramatică la Teatrul Național din Iași

■ ***sînt bolnavi patru actori, motiv pentru care s-au înlocuit sau suspendat majoritatea spectacolelor***

La Teatrul Național din Iași, patru actori suferă de grave afecțiuni, majoritatea spectacolelor fiind suspendate sau înlocuite de pe afiș. În urmă cu două săptămîni, actorul Teo Corban a făcut oreion, boală luată de la copiii săi. Teo Corban juca în roluri principale în două treimi din spectacole. Îmbolnăvirea sa a dus la înlocuirea de pe afiș a pieselor în care juca. Săptămîna trecută, actorul Dan Aciobăniței a suferit o criză de lombosciatică. Deși bolnav, Dan Aciobăniței a jucat sîmbătă dimineață în spectacolul "Proștii sub clar de lună", de Teodor Mazilu, după o injecție cu anestezic. Actrițele Ada Gârțoman și Ruxandra Bucescu s-au îmbolnăvit de viroză. Aseară, deși bolnavă, Ruxandra Bucescu s-a prezentat la teatru, pentru a juca în spectacolul "Sinucigașul". Boala s-a agravat. La ora 18,30, cu temperatură de 39,5 grade, Ruxandra Bucescu a fost spitalizată, spectacolul de aseară suspendîndu-se. Conducerea Teatrului Național își cere scuze de la spectatori pentru aceste întîmplări neplăcute. Programul spectacolelor e posibil să sufere modificări și în zilele următoare. Toate schimbările de pe afiș vor fi anunțate în timp util, prin presă și prin Agenția Teatrului Național. **(Ovidiu ȘIMONCA)**

DAGECOM

distribuitor unic al produselor din gama "Transilvania"

oferă:

Băuturi alcoolice:

- SCANDIC POP VODCA (cutie) 1l
- SCANDIC POP VODCA (cutie) 0,2l
- BOURBON WHISKEY
- SCANDIC CROWN VODCA
- BRANDY NAPOLEON
- DRACULA'S VODCA
- BITTER SUEDEZ

Concentrate naturale:
- SUPER ORANGE
- SUPER KIWI
- ETC.

Sucuri naturale (1l și 0,2l):
- TUTTI FRUTTI
- ORANGE
- ETC.

Str. Toma Cozma nr. 7A, Iași, tel.- 144255.

Agenția de Turism **NET** organizează excursii în:

TURCIA 16 februarie - 37.000 lei
POLONIA 9 și 16 februarie - 38.000 lei

Vacanțe studențești la

Vatra Dornei - cazare Hotel Călimani - 18.000 lei	
Borsec - cazare vile confort II, camere 2 locuri - 14.000 lei	
Borsec - cazare vile confort II, camere 3 locuri - 12.000 lei	
Predeal - cazare vile confort II, camere 2 locuri - 23.000 lei	
Predeal - cazare vile confort II, camere 3 locuri - 21.000 lei	
Predeal - cazare vile confort II, camere 4 locuri - 18.000 lei	
Durău - cazare Hotel Bradul - 20.000 lei	
Tihuța - cazare Hotel Dracula - 26.000 lei	

14-20 febr.; 21-27 febr.; 28 febr.-6 martie

NET pune la dispoziție echipamente complete de schi și sănii.

Ag. Turism NET (Casa Modei - Mezanin), tel. 117596.

Prietenul familiei

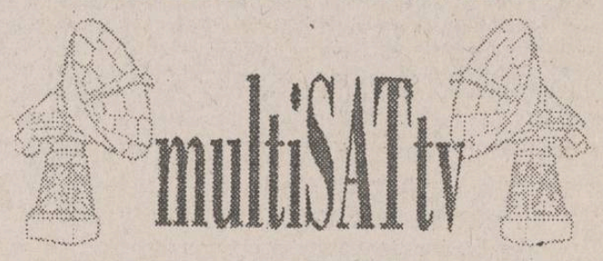

NOU! Zilnic filme dublate direct în limba română

* ITALIA1 - începînd cu ora 21.30;
* CARTOON NETWORK - orele 18.00 - 20.00;

Oferta noastră
11 programe europene:

- MTV;
- EUROSPORT;
- RTL;
- ITALIA1;
- RETE5;
- PRO7;
- SAT1;
- M6;
- CARTOON NETWORK
- TVR1;
- TVR2.

tel. 112928

O tragedie căreia nu i se întrevede sfîrșitul

200.000 de morți în Bosnia, de la începutul războiului

60.000 de victime ale războiului din Bosnia au fost copii

■ Liderul croaților bosniaci se retrage din Parlament

Liderul croaților bosniaci, Mate Boban, și-a prezentat demisia Parlamentului Republicii Croate Herțeg-Bosnia, proclamată unilateral în Bosnia - Hertegovina, Parlament reunit la Libno - relatează France Presse. Prezentîndu-și demisia, Mate Boban a anunțat formarea unui consiliu prezidențial, care va avea rolul unei președinții colegiale.

■ Două femei și un copil mor la Zenica

Trei persoane - două femei și un copil - au fost ucise luni în timpul unui bombardament asupra orașului industrial Zenica, situat în Bosnia centrală, relatează AFP, care citează postul de radio din Sarajevo. Cinci obuze, care au fost trase de artileria forțelor croate bosniace amplasate la Hrasno, au lovit orașul în cursul dimineții zilei de luni. Mai mulți civili au fost răniți.

■ SUA susține cererea ONU ca NATO să fie gata de atacuri aeriene

Președintele Bill Clinton a declarat luni că Statele Unite sprijină cererea ONU ca NATO să se pregătească pentru atacuri aeriene împotriva pozițiilor sîrbe din jurul orașului Sarajevo, dacă va fi necesar. Referindu-se la scrisoarea secretarului general al ONU, Boutros Boutros-Ghali, către omologul său din NATO, Manfred Wörner, în care liderul forului mondial acordă lumină verde atacurilor aeriene, Clinton a afirmat că consideră cererea ONU ca binevenită și și-a exprimat speranța că ororile cu care au fost confruntați acești oameni nevinovați va lua sfîrșit, iar cei responsabili de acest conflict vor fi aduși din nou la masa tratativelor și convinși să încheie un acord de pace.

■ Suveranul pontif consideră că NATO trebuie să protejeze victimele forței

Papa Ioan Paul al II-lea a afirmat că NATO are datoria de a proteja victimele injustiției, pe măsură ce se înmulțesc apelurile în favoarea lansării atacurilor aeriene împotriva pozițiilor sîrbilor care asediază orașul Sarajevo. Adresîndu-se oficialităților militare și diplomaților din cadrul Colegiului Apărării al NATO, cu sediul la Roma, Suveranul Pontif a declarat că "ororile de nedescris"care au loc în fosta Iugoslavie și în alte zone de război nu erau inevitabile și că "o gravă responsabilitate apasă asupra celor care au condus popoare întregi către conflicte crude și inumane". "Europa trebuie să-și amintească de faptul că destinul său nu depinde doar de interese strategice și economice. Ea are nevoie, mai presus de toate, să-și răscumpere sufletul", a continuat Papa.

■ Uniunea Europeană cere ridicarea asediului capitalei bosniace prin orice mijloace

Miniștrii de Externe ai Uniunii Europene au cerut luni ridicarea imediată a asediului orașului Sarajevo prin toate mijloacele posibile, inclusiv atacurile aeriene. Șefii diplomațiilor statelor membre ale organismului european au afirmat într-un comunicat că măsurile vor constitui primul pas către implementarea planului de acțiune al Uniunii. Totodată, declarația oficială reafirmă sprijinul Consiliului Uniunii Europene pentru eforturile copreședinților conferinței de pace asupra fostei Iugoslavii, lord Owen și Thorvald Stoltenberg, de a plasa administrarea capitalei bosniace sub autoritatea Națiunilor Unite.

■ Rusia respinge atacurile aeriene asupra sîrbilor bosniaci

Ministrul rus de Externe, Andrei Kozîrev, a avertizat că atacurile aeriene asupa pozițiilor sîrbe din jurul orașului Sarajevo ar fi "calea cu cele mai puține șanse de succes" pentru rezolvarea conflictului din Bosnia și nu va duce decît la escaladarea violenței. El a declarat că are mari îndoieli cu privire la caracterul pozitiv al unor astfel de acțiuni, deoarece "atacurile aeriene într-o zonă dens populată ar conduce, probabil, la același fel de dezastru care există în prezent în Sarajevo". Totodată, șeful diplomației ruse a afirmat că este "imposibilă lupta din aer într-un război purtat și în jurul oraselor, întrucît civilii ar suferi cel puțin la fel de mult ca și țintele militare".

DIN PRESA INTERNAȚIONALĂ

Apariția "limbii moldovenești"

■ articol scris de profesorul Charles King, de la Universitatea din Oxford, și publicat în "The Independent"

Biografia unei limbi, adică istoria completă a unei limbi, de la început pînă la sfîrșit, este de regulă greu de realizat. Dar în cadrul așa-zisei "limbi moldovenești", profesorul Charles King, de la Universitatea Oxford, susține că o biografie este nu numai dificilă dar și stranie, întrucît, înainte de anii '20, limba vorbită pe întinsul fostului Principat al lui Ștefan cel Mare era considerată aproape unanim o versiune a limbii române. Cum a apărut atunci "limba moldovenească"? Dupa 1924, odată cu publicarea și promovarea unor gramatici "moldovenesti" in Uniunea Sovietică, a părut că se naște o nouă limbă în lume. Au urmat abecedare, vocabulare, ziare, reviste, romane, cărți academice și alte publicații.

Desigur, printre lingviștii sovietici și occidentali au bîntuit dezbateri despre autenticitatea acestei limbi. Dar nimeni nu a putut să se indoiască de faptul că, indiferent de motivațiile politice, oamenii din partea sovietică a Moldovei au început brusc să folosească adjectivul "moldovenească" pentru a-și denumi etnicitatea și limba. La fel de rapid, "limba moldovenească" a dispărut: ca un fel de confesiune în masă, în august 1989, cetățenii Republicii Sovietice Moldovenești au respins singurul aspect lingvistic care i-a distins de români: alfabetul chirilic, considerat ca, de fapt, doar o singură limbă română există acolo unde se părea că existau două. Toata perioada sovietică, așanumita limbă moldovenească a fost denunțată ca o mare înșelătorie lingvistică. De cîțiva ani, existența sau neexistența unei "limbi moldovenești" independente este o chestiune foarte politizată în fosta Uniune Sovietică, autoritățile sovietice susținînd că populația autohtonă a Moldovei formează un grup etno-lingvistic separat de populația României și că de aceea drepturile moldovenilor sînt protejate mai bine în statul multinațional sovietic decît în statul unitar român. Dar, pentru lingviștii și istoricii moldoveni, perioada sovietică reprezintă o frauda lingvistică fara precedent în istoria omenirii, un exemplu de deznaționalizare stalinistă a poporului român. Pentru acești intelectuali, legile din 1989 erau un act de justitie istorică, care au demonstrat un adevăr științific și istoric, anume că moldovenii sînt români cărora nu li s-a permis să recunoască acest fapt. Dar, documente istorice din perioada anilor '20 si '30 ne arată că situația nu a fost atît de simplă. Este neindoielnic că ideea celor două limbi diferite a servit intereselor imperiului sovietic. După unirea Basarabiei cu România, in 1918, scopul cel mai important al conducătorilor sovietici în relațiile cu România a fost alipirea Basarabiei la URSS. Republica Autonomă Sovietică Socialistă Moldovenească, creată de către Moscova în Ucraina la sfîrșitul anului 1924, era gîndită, în cuvintele creatorilor săi, ca "un cap de pod al influenței revoluționare nemijlocite peste Nistru și mai departe". Pentru lingviștii sovietici moldoveni din Republica Autonomă, lingvistica nu era doar o știință academică, din contra, lingvistica, asemenea artei, literaturii și altor științe umaniste, a avut un scop politic: "eliberarea poporului moldovenesc din Basarabia din mîinile ocupanților români". Forme gramaticale și lexicale care fuseseră denunțate în România ca regiona-lisme, au trebuit să fie notate, co-dificate și ridicate la nivelul unei limbi literare de către lingviștii moldoveni. "Limba moldovenească" ar fi fost atunci "decolonizată, proletarizată și curățată de influența burgheză românească"; la fel cum viitoarea revoluție va pune capăt "ocupației Basarabiei de către români", politica lingvistică sovietică va pune capat "ocupației române a limbii moldovenești" - considerau acești lingviști. În timpul dictaturii sta-liniste, la sfîrșitul anilor '30, acuzația de "crime lingvistice" a stat la baza denunțării scriitorilor, inventatorilor, studenților, academicienilor și a altor cetățeni ai Republicii Sovietice Moldovenești. Oamenii care s-au împotrivit criteriului artificial al "limbii moldovenești" erau denunțați ca "românizatori" si "agenți fasciști". Nici românizatorii, nici moldovenizatorii nu au scăpat de teroarea stalinistă. Astăzi nu există prea multe documente despre acești lingvisti sovietici. Cu denunțarea lor in anii '30 și unificarea forțată a Basarabiei cu Republica Autonomă, în 1940, aproape toate referirile la ei prin cărți sau documente oficiale au fost șterse. Biografia ciudată a "limbii moldovenești" trebuie să ne convingă că arta politicii și știința lingvistică reprezintă, din cînd în cînd, cele doua fețe ale aceleiasi file. În toate părțile lumii, limba și politica lingvistică sînt unele dintre instrumentele cele mai puternice în mîna guvernelor în vederea desnaționalizării și renaționalizării oamenilor..

MONITORUL EXTERN

■ Toxicomanii vor primi droguri sub control medical

O experiență unică în lume - distribuirea de droguri toxicomanilor sub control medical - a început în Elveția care, pentru această acțiune inedită, a importat 15 kilograme de heroină din Franța.

■ 43 de persoane ucise de "Ciclonul Secolului"

Cel puțin 43 de persoane au fost ucise și alte zeci rănite în Madagascar, ca urmare a trecerii "Ciclonului Secolului", au anunțat reprezentanți ai Ministerului de Interne de la Antananarivo, informează Reuter. Circa 500.000 de persoane au rămas fără locuință din cauza ciclonului, care a distrus 70 la sută din culturile de orez. De asemenea, legăturile de comunicație dintre capitală, Antananarivo, și alte zone ale insulei au fost întrerupte.

■ Un șomer din Georgia condamnat pentru uciderea unui diplomat american

Șomerul georgian Anzor Charmaidze (21 ani) a fost condamnat, luni, la Tbilisi, la 15 ani închisoare, în regim disciplinar, pentru împușcarea, la 8 august, anul trecut, a diplomatului american Fred Woodruff, transmite A.F.P. Acuzatul a fost găsit vinovat de comiterea unui "act de huliganism care a dus la crimă". El a avut doi complici care, la proces, au fost audiați însă ca simpli martori, deoarece nu li s-a putut aduce nici o învinuire, notează A.F.P. Oficial, Fred Woodruff era însărcinat cu probleme politice regionale la ambasada americană din Tbilisi, dar, potrivit presei americane, el lucra pentru C.I.A.

■ Ucraina și Ungaria au semnat "Parteneriatul pentru pace"

Ieri a fost planificată aderarea Ucrainei la inițiativa NATO "Parteneriat pentru pace", aprobată, în luna ianuarie 1994, de către șefii de state din cadrul NATO, ca o concepție de dezvoltare a Uniunii Atlanticului de Nord. De menționat că, prin semnarea, la Bruxelles, de către ministrul afacerilor externe ucrainean, Anatoli Zlenko, a documentelor respective, Ucraina devine primul stat din cadrul CSI care aderă la această inițiativă. Tot ieri și Ungaria a semnat "Parteneriatul pentru pace"

■ Un deputat britanic a decedat subit

Oficialități guvernamentale britanice au făcut cunoscut că Steven Milligan, proeminentul deputat conservator în Parlamentul European, a decedat. După cum afirmă surse ale poliției, decesul a avut loc în condiții suspecte. Dl. Milligan era în vîrstă de 45 de ani și necăsătorit. Cu toate acestea, poliția a anunțat că nu a fost declanșată o anchetă în acest caz. După cum apreciază corespondentul B.B.C., moartea lui Milligan constituie o grea lovitură pentru premierul John Major și pentru partidul său conservator, deoarece acesta era unul dintre cei mai fervenți sprijinitori ai lui Major și ai politicii de integrare a Marii Britanii în Uniunea Europeană.

Federația Rusă n-are interesul să-și retragă armata din Moldova

Proiectul de acord dintre Federația Rusă și Republica Moldova cu privire la asistența juridică la dislocarea temporară a formațiunilor militare a fost elaborat de Ministerul Apărării, în colaborare cu ministerele de externe și de justiție ale Federației Ruse, comunică ITAR-TASS. Solicitată să comenteze știrea cu privire la aprobarea proiectului de către președintele Boris Elțîn, doamna Eugenia Chistruga, șeful Direcției de tratate internaționale de la Ministerul Afacerilor Externe al Republicii Moldova, i-a declarat reporterului MOLDOVA PRES că este vorba despre un acord adițional la convenția de bază între Guvernul Republicii Moldova și Guvernul Federației Ruse despre statutul, modul și termenele de retragere a formațiunilor militare ale Federației Ruse, dislocate temporar pe teritoriul Republicii Moldova. Ultimul articol din acord stipulează necesitatea ratificării lui de ambele părți. Reprezentantul Republicii Moldova la negocieri, domnul Nicolae Turtureanu, a menționat că fără stabilirea termenelor de retragere a formațiunilor militare rusești de pe teritoriul Republicii Moldova, acest acord nu poate fi semnat, a conchis Turtureanu.

În Germania se aude tot mai des refrenul adresat unor evrei

"Te vom trimite la Auschwitz"

În Germania trei persoane au fost închise sub acuzația de a fi ucis cu lovituri de picioare și apoi de a fi incendiat un bărbat, luat drept evreu. Doi dintre atacatori erau "skinheads" iar al treilea era proprietarul unui bar. Agresiunea a avut loc în orașul Wupperthal, în noiembrie 1992. Potrivit corespondentului B.B.C. la Bonn, acest omor se înscrie într-o serie de crime rasiste, care au generat temeri în Germania privind resuscitarea violențelor naziste și ale "skinheads". Victima, în vîrstă de 53 de ani, Karls Heinz Cohn, a fost agresată într-un bar, în strigătele sălbatice ale atacatorilor săi beți: "Te vom trimite la Auschwitz. Toți evreii trebuie să ardă în cuptoarele Auschwitz-ului". Stropit cu alcool, lui Cohn i s-a dat foc, iar trupul i-a fost abandonat la 60 de mile depărtare de Wupperthal, în apropierea granitei cu Olanda. Proprietarul barului, un imigrant polonez de 32 de ani, a fost condamnat la 10 ani de închisoare, iar cei doi "skinheads", au primit 14 ani și, respectiv, 8 ani privațiune de libertate. Un purtător de cuvînt al tribunalului unde s-a judecat procesul a declarat că sentințele ar fi putut fi mult mai mari, inclusiv detenție pe viață, dacă acuzații nu ar fi fost sub influența alcoolului, la data comiterii crimei, o circumstanță atenuantă potrivit legislației germane.

ALL SOUND

O audiție de excepție garantată prin

calitatea benzii și a inregistrărilor.

ALL SOUND

Casetele All Sound se găsesc în magazinele:

Orient (Gară) *Rodex* *Occo Silhouette*
Trident (Super Copou) *Moby Dick* (Universitate)
Dim (Armeană) *Eva* (Bd. Independenței) *MXM* (Alcea Rozelor)
Siraton (Nicolina) *Cesa* (Oancea) *Oana* (Sf. Lazăr)
Zig-Zag (Gară)

Cele mai avantajoase prețuri.

nou

LIVRĂM PROMPT LA DOMICILIU

În maxim 48 de ore veți primi ceea ce ați comandat, la adresa solicitată de pe raza Municipiului Iași.
Pentru aceasta, sunați la 117596, după următorul program: luni-vineri 9.00-19.00, sîmbătă 9.00-16.00.

Asigurăm service și garanție pentru produsele electronice.

TEXACO HAVOLINE X1 10 W 40 ulei sintetic pentru toate tipurile de motoare (benzină, diesel) bidoane 5 l — 28.230 lei

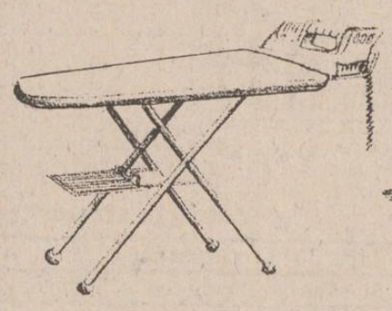

masă de călcat pliantă, greutate 9kg, 5 poziții de reglare a înălțimii corespunzător staturii — 21.260 lei

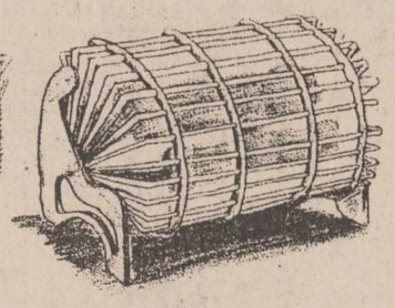

radiatoare -putere 1.500W 2elemente încălzitoare luminoase greutate 2,5 kg gabarit 375x175x303 — 19.300 lei

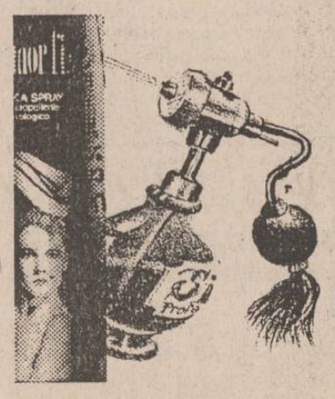

fixativ ITALIA 500 ml SISSI PROFESIONAL GIUMOR FIX — 5.220 lei

telefoane ALCATEL 10 memorii - cu taste — 30.780 lei
- senzoriale — 28.280 lei

CAFEAUA DE DIMINEAȚĂ

Biserica Nădejdii, între Centrul de Handicapați și Spitalul de Recuperare

Aurel LEON

Înainte de a pleca dintre noi, eminentul cărturar, preotul prof. Dumitru Stăniloae, a vorbit, într-un dialog, despre suferință.

"Suferința, spunea preotul, vine din diferite cauze și se referă fie la suflet, fie la trup. De la Adam ne-a rămas tuturor o suferință din neatașarea la Dumnezeu. S-a produs o corupere în trupul omenesc. El crește pînă la o vreme, dar pe urmă începe să se descompună, începe stricăciunea, stricarea, pînă duce la moarte. Asta parcă a devenit o lege a firii noastre, încît toți oamenii sînt supuși suferinței, de pe urma acestei schimbări a raportului cu natura. Ar fi trebuit îndumnezeită natura, dacă Adam n-ar fi păcătuit și omul n-ar fi avut nevoie de folosirea ei materială, ci să vadă prin ea pe Dumnezeu.

Un alt mod sau model de suferință este Iov. El nu s-a lăsat abătut prin suferințele aduse de vrăjmășia diavolului de la legătura cu Dumnezeu, ci fericita virtute a răbdării l-a desăvîrșit pe Iov și l-a adus toate bunătățile lui cele dintîi - cum scrie Petru Damaschin. Oameni nevinovați, într-un anumit fel, pot să sufere prin încercări care vin nu pentru că Dumnezeu vrea să ne încerce, ci sînt și duhurile rele care ne ispitesc și care aduc, prin dușmăniile altora, necazuri asupra noastră.

Și, în sfîrșit, este Hristos un model suprem al celui care suferă. El nu trebuia să sufere pentru că El n-a păcătuit; El n-a avut o neascultare față de Dumnezeu. El a suferit pentru că a luptat a mîntui pe oameni, pentru a-i îndemna să părăsească cele rele și atunci a trezit invidia unora pentru că vroia să facă bine altora și dușmănia acelora I-a adus lui Hristos suferința. Dar pentru că El suferă fără ca această suferință să vină din urmările păcatului lui Adam, El a putut învinge, a putut răbda această suferință și, pentru că era și Dumnezeu, a putut învinge chiar moartea. El a primit toate urmările suferințele lui Adam pentru că și le-a însușit de la noi ca să fie alături și ca să ne arate că se pot învinge dacă sîntem alături cu El, și chiar moartea. Deci, suferințele de pe urma păcatului se transformă în mijloc de apropiere de Dumnezeu prin Iisus Hristos, și de înviere chiar. Răbdăm suferințele, fără să ne îndepărtăm de Dumnezeu, rămînînd în comuniune cu Hristos, ca astfel moartea să nu mai fie un act de totală împuținare a vieții, ci să fie un act de revenire la plenitudinea vieții, la îndumnezeirea naturii". *("Vestitorul ortodoxiei", nr. 105)*

În patrulaterul suferințelor din spatele gării internaționale Nicolina, între Centrul de fete handicapate și Spitalul de recuperare, a început să crească Biserica, o nădejde în lumea aceasta a durerii. Biserica, operă a Frăției Ortodoxe, Filiala Iași, e atît de așteptată, ca un dar ceresc. Elevele de la Centru visează să aibă bisericuța lor pe care să o împodobească cu toate florile și să se roage în tihnă. Se și văd mergînd în grupuri la biserică, la suprema lor nădejde. La serbarea dată în cinstea lui Eminescu, o fată a cîntat "Chemare către Iisus":

Cristos în Croația, sub rafalele gloanțelor

Stau sub trei uși, cu gratii la ferestre
Cu sufletul în crîncenă robie
Ca pasărea închisă în colivie,
Primește-mă cu dragostea mea mare,
Neprețuit și neștiut mi-e harul,
Chiar dacă moartea mi-a întins paharul
Tu ia-mă și mă fă nemuritoare!

Privind temeliile înalte pînă la genunchi, fetele văd biserica întreagă, biserică care-ți dedică cîntec (versuri), se roagă în fiecare seară să le ajute Dumnezeu, s-o vadă strălucind în soare. Prin efortul Frăției și generozitatea firmei S.A. Consart din Iași, s-a realizat primul tronson. Acum urmează ca biserica de la Recuperare să beneficieze de contribuția enoriașilor. Pentru oamenii de bine care țin să pună o cărămidă la biserica Speranței, indicăm contul nr. 45.10.0072, deschis la Banca de Comerț din Iași pe seama Protoieriei Iași. De asemenea, pot fi depuse sume de bani la Triajul Spitalului de Recuperare. Vă așteptăm.

E atîta nevoie de o biserică a Nădejdii, mai ales în acel loc și mai ales astăzi. Iată, am primit o fotografie de la Zagreb: un crucifix din biserică împușcat. Mutilatul Crist de rafale ucigașe se roagă pentru biata omenire. Corespondenta ocazională, o româncă, ne trimite și un poem, din care reproduc:

Speranța, atît ne-a mai rămas,
Să plîngem nu mai avem glas
Bisericile noastre sînt luptătoare
În ele mai liniștit se moare.
Doamne, trece-ne prin clipe grele,
Rămîi, Doamne, în biserica ta.

Îmi scrie corespondenta ce mult înseamnă să ai o biserică alături. O înțeleg, și mă gîndesc la suferința din zona de sub Galata, acolo unde Biserica înseamnă Speranță și Iubire.

Să ajutăm miile de suflete aflate în derivă! ■

cotidian de informații
Monitorul

EDITORIAL

Cultul diversiunii

Ovidiu ȘIMONCA

Vineri seara, pe programul unu al Televiziunii Române, s-a organizat o dezbatere despre civilizația dezbaterilor în Parlamentul României. Printre invitați s-a numărat și senatorul P.R.M., Corneliu Vadim Tudor. Acesta s-a pronunțat pentru un nivel decent al luărilor de cuvînt, polemica urmînd a se purta pe argumente și nu prin injurii sau atacuri la persoană. Am sesizat la Corneliu Vadim Tudor un rictus. Parcă nici domnia-sa n-ar fi crezut în vorbele pe care le spunea, aflîndu-se oarecum în postura lupului moralist, care vorbește despre buna conviețuire cu oile, ținînd însă în labă o bîrsană gata să-și dea duhul. Luni seara, altă surpriză: tot pe programul unu al Televiziunii Române, Radu Câmpeanu dorea să pară convingător, vorbind despre moralitatea care l-ar caracteriza și după care s-ar ghida în toate acțiunile sale.

De la Chișinău, președintele Mircea Snegur reia vechile teze staliniste despre existența a două popoare: cel moldovenesc și cel român, amintind că însemnele statale ale Republicii Moldova produc derută în rîndul unei populații care se consideră moldoveană și nu română.

Cele trei exemple, pe lîngă stupoarea provocată, sînt pietre pentru un piedestal al diversiunii și ambiguității. Imaginea blîndă pe care încearcă să o construiască în opinia publică aceste trei personaje ascunde o perfidie fără seamăn. Vadim Tudor proclamă tocmai ceea ce el n-a respectat niciodată: tonul civilizat, dublat de argumente. Cine l-ar fi urmărit pentru prima oară vineri seara ar fi spus că Vadim Tudor este cel mai inocent senator. Istoria ascensiunii lui Vadim Tudor s-a conturat tocmai prin calomnie și limbaj suburban. El și-a desființat adversarii folosindu-se de minciună, invenție, grobianism. Orice personaj incomod pentru Putere a fost întîi bălăcărit de Corneliu Vadim Tudor. Tupeul său fără margini n-a ajuns să fie sancționat de nimeni. Jigmirile aduse ministrului Apărării, Niculae Spiroiu, s-au izbit de un zid de indiferență. Toată lumea s-a mărginit a ridica din umeri. Nici purtătorul de cuvînt prezidențial nu s-a simțit ofensat cînd a fost făcut "mujunache". Din lipsa de ripostă a personalităților politice, Corneliu Vadim Tudor își făurește aura de respectabilitate.

Radu Câmpeanu își continuă misia de distrugere a Partidului Național Liberal. Domnia sa este un cal troian al P.N.L. Exact cînd Alianța Liberală putea deveni o șansă de revigorare a Opoziției, Radu Câmpeanu a organizat un pseudocongres, fără respectarea statutului P.N.L., o iminentă diviziune putîndu-se produce în P.N.L. Observatorii politici bănuiesc în spatele acestor noi mișcări ale cîmpeniștilor nu doar expresia unui orgoliu exacerbat al lui Radu Câmpeanu, dar și încercarea de fracturare a liberalismului românesc, prin amplificarea derutei. Și cu ajutorul lui Radu Câmpeanu, opoziția își păstrează imaginea unui organism impotent, incapabil a se coagula.

La Chișinău, președintele Mircea Snegur lansează "teza celor două popoare" în preajma alegerilor, pentru a oferi un ascendent unor partide implicate în campania electorală. Unionismul trebuie combătut nu din convingere, ci pentru obținerea de voturi. Este sacrificată o idee națională de dragul păstrării puterii.

Cultul diversiunii dă roade neașteptate. Toată duplicitatea moștenită de la comunism continuă să funcționeze. Trăim în diversiune ca și cum am respira. ■

URECHEA DE CÎRPĂ

Ștefan Oprea mai vinovat decît Iacoban?

■ *reacții ale scriitorilor și ale altor oameni de cultură la aflarea veștii precum că Mircea Radu Iacoban a fost uns director al Teatrului "Luceafărul"*

Nichita DANILOV

NICOLAE TURTUREANU (scriitor, redactor șef adjunct al revistei "Cronica"): Am discutat, mai demult, cu Mircea. Omul se săturase de navetă. Trei ani de zile sau poate că patru, Iași-București, București-Iași: la un moment dat ți se face lehamite."(N.r. Trebuie să precizăm că această navetă dl. Mircea Radu Iacoban o făcea cu avionul. Redacția unde domnia sa funcționase ca gazetar îi suporta cheltuielile. E posibil însă ca însuși gazetarul să fi suportat din propriul său buzunar o parte din aceste cheltuieli de deplasare. Și asta din două motive: 1) gazetarul și dramaturgul este un orgolios; 2) avea de unde. După trei ani de zile, însă, te saturi și de gazetărie și de avion.)

IOAN HOLBAN (redactor șef al revistei "Cronica", scriitor): "Mă rog."

FLORIN FAIFER (scriitor, secretar literar la Teatrul Național "V.Alecsandri" Iași): "Eu nu comentez. Totuși, cînd m-am întîlnit cu dl. Constantin Paiu, care a jurizat acest concurs, am simțit că poartă în el o vină, căci altfel de ce mi-ar fi spus: «Să știi, dragă Florin, că, dacă ar fi venit la concurs actorul Dan Aciobăniței, l-aș fi votat pe el.»? Am simțit că dl. Paiu vrea să se disculpe în fața mea. Nu trebuia s-o facă. Rămînem în continuare prieteni; totuși, acest lucru m-a impresionat neplăcut."

TRAIAN MOCANU (pictor, consilier la Inspectoratul de cultură al județului Iași): "Vineri i-am prezentat demisia d-lui Ștefan Oprea. I-am spus că sînt indignat de această decizie a sa. Aștept aprobarea prefectului."

FLORIN CÂNTEC (eseist, consilier la Inspectoratul de cultură al județului Iași): "Va trebui, probabil, să-mi caut altă slujbă. Cu dl. Fănică Oprea nu se mai poate lucra. Cînd am auzit de candidatura lui Iacoban, i-am zis lui nea Fănică Oprea: «Nu faceți asta, că veți trezi reacții în toată presa». Nea Fănică însă mi-a spus: «Dar ce au ăștia cu Iacoban? Ce, a făcut vreo crimă? A omorît pe cineva? Are lepră? E și el un om ca oricare altul.». Apoi, nea Fănică m-a întrebat dacă totuși nu vreau să particip la concurs. A adăugat: «În fond, există un juriu care va analiza răspunsurile și va hotărî.» Am refuzat să particip la concurs. Concursul mi s-a părut destul de străveziu."

CORNELIU ȘTEFANACHE (scriitor, directorul Bibliotecii "Mihai Eminescu"): "E o mare porcărie. L-am sunat pe Oprea și l-am făcut cu ou și cu oțet. Nu se poate așa ceva. Nu știu dacă mi-ai citit tableta din «Evenimentul». Repet încă o dată: e o mare porcărie! Am să-l sun și pe prefect."

ION HURJUI (scriitor, profesor la I.M.F. Iași, șef de clinică): "Cum vin ăștia și își ocupă scaunele! Unul după altul! Parcă-i parașutează cineva. Noroc că am o meserie care-mi permite să mă distanțez de orice politică. Tata mi-a spus: «Fă-te medic, ca să n-ai treabă nici cu cuziștii, nici cu țărăniștii, nici cu liberalii». E o meserie independentă."

LIVIU ANTONESEI (scriitor, director al revistei "Timpul"): "Pentru toată această porcărie principalul vinovat este Fănică Oprea care, timp de șase luni, a tras toate sforile ca să-l scoată pe Iacoban de la naftalină și să-l instaleze într-un post public. Și aici trebuie să mărturisesc că nea Fănică s-a dovedit a fi cît se poate de abil. A venit cu Iacoban în ultimul moment. Cînd Florin Cântec avea toate șansele și promisiunea personală a lui nea Fănică Oprea că va fi numit director, pac, apare Iacoban! Să ne fie învățătură de minte: aveam oamenii pe care-i merităm. Și încă un lucru: l-am văzut pe nea Fănică Oprea sîmbătă la Academia liberă, unde reprezenta Inspectoratul. Nimeni nu i-a adresat nici un cuvînt."

TITUS CEIA (gazetar, editor al revistei "Timpul"): "Credeți că nea Fănică se simte culpabil?"

ADRIAN MARINO (dintr-o convorbire mai veche): "Cum, un picollo ca Iacoban poate răspunde de destinele obștei scriitoricești a Iașilor?"

EMIL BRUMARU (poet, redactor șef adjunct al revistei "Convorbiri literare"): "Mă apucă groaza cînd mă gîndesc că un individ ca Iacoban trăiește în același oraș cu noi. Impresia mea era că Iacoban a dispărut de mult din Iași. Cînd am auzit-o pe d-na Andreescu, șeful librăriei "Junimea", spunînd: «Mai bine l-ar fi dat la noi», pur și simplu mi-a venit să urlu în plină sală: «Voi sînteți nebuni. Voi nu știți cine-i Iacoban. Și nu știți pentru că n-ați avuit de-a face cu el! Prefectul e inconștient.»"

DAN GIOSU (scriitor): "Eu știu cine este Mircea Radu Iacoban. Mircea Radu Iacoban este un șoric bine rumenit la grătar pecerist, încălțat cu botine franțuzești aduse de madame Ghițulică de la bunul ei unchi răposat de patru ani de zile, cu cătărame aurite și franjuri la urechi, cu pipă și pușcă dăruite de Inspectoratul de cultură Iași. Faptul că a fost numit director nu mă miră. El a fost adus pe lume special ca să fie director. Dacă nu aici, atunci dincolo. Apariția lui cu zîmbet de coteț, în care cotcodăcesc găinușele și cîntă cocoșii roșii «cucurigu», poate să fie plăcută oamenilor muncii, pentru ca patria noastră, draga de ea, să-și poată urma drumul ei neabătut spre pierzanie. Eu, unul, l-aș scărpina cu condeiul după urechi și l-aș deposeda de cele patruzeci de pipe cu care înmiresmează aerul. Despre nea Fănică Oprea, ce să zic: îmi este drag oricum. Am vînat împreună."

DORIN SPINEANU (scriitor, membru al Academiei bîrlădene): "Păi, dacă au vînat împreună, nu înțeleg de ce trebuia să mai dea concurs. Mircea Radu Iacoban este un aristocrat, de aceea posedă și un număr atît de impresionant de pipe. Ori, posedînd atîtea pipe, e normal să fii director. Cît despre țapul lui moș Leon, țapul sîntem noi. Adică tu, eu, Ion Holban, Brumaru, chiar Nicu Turtureanu, magistrul din Țicău, Ovidiu Șimonca, Florin Cântec, Florin Faifer, prefectul Dan Gâlea și alți fraieri din oraș. Trăiască nea Fănică! Vin iacobanii."

MIHAI URSACHI (scriitor): "Iacoban e un cal mort, mort, mort, mort! Și dacă Inspectoratul de cultură, prin dl. Oprea, l-a scos în plină piață pe acest cal mort, să nu se mire de duhoarea ce va cuprinde urbea noastră. E treaba lui să-l călărească."

LIVIU RUSU (director adjunct al Muzeului literaturii): "Ce să spun? Mie, unuia, mi-e frică. Noroc că mai am trei ani pînă la pensie. Vinovat, desigur, e Ștefan Oprea, care vrea să fie și cu unii, și cu alții. Mai are și el un an pînă la pensie și probabil vrea să-și păstreze scaunul. Probabil că și lui îi este frică. Totuși, un om investit într-o funcție ar trebui să aibă mai multă verticalitate." ■

Trei momente cu Petre Țuțea (2)

Suta de lei

Dan CIACHIR

Peste aproximativ o lună, pe 31 august 1990, urcam pentru prima oară în garsoniera lui Petre Țuțea de la etajul al nouălea. M-a rugat să-i citesc textul, dar mă întrerupea cu verva sa, care se păstrează în toate interviurile imprimate. Țin minte că mi-a vorbit despre un lucru, pe care l-am și citit ulterior, și anume de faptul că l-a auzit pe un preot din București spunînd că bogăția nu e în sine un păcat. Devine, sau poate deveni păcat numai dacă e rău folosită. Și repeta lucrul acesta un om care toată viața fusese sărac.

Cred că în acest context a intrat pe ușă factorul poștal care îi aducea un onorariu, pare-mi-se de la "Familia", de cîteva sute de lei. A iscălit de primire, i-a dat un bacșiș frumos și m-a rugat să deschid șifonierul și, din buzunarul interior al unui palton atîrnat pe umeraș, să scot un portofel, pe care i l-am dat. Între despărțiturile lui se aflau cred cîteva mii de lei. "Acuma am și cu bani", mi-a spus el și a pus peste ei cele cîteva bancnote de o sută aduse de poștaș, din care a lăsat una pe masă. Apoi m-a rugat să pun portofelul la loc, în buzunarul interior al paltonului din șifonier. Cînd m-am reașezat pe scaun, Țuțea ținea bancnota

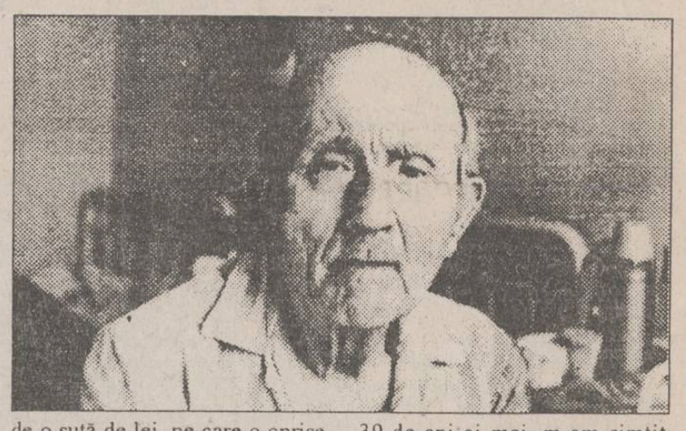

de o sută de lei, pe care o oprise, în mîna care o întindea acum înspre mine, spunînd: "Iar cu suta asta să-ți cumperi tu bomboane pentru articolul ăla frumos pe care l-ai scris!"

Am rămas înmărmurit, dar mi-am dat seama, după primele proteste, că nu-l pot refuza. Gestul său și cuvintele erau atît de părintești, încît, la cei aproape 39 de ani ai mei, m-am simțit "tînăr" cum nu mă simțisem nici la 25 de ani. Am pus "suta lui Țuțea" într-o agendă, hotărît să nu mă ating de ea, însă, rămînînd fără nici un leu și fără tutun într-o noapte, în loc de bomboane, am cumpărat cu ea un pachet de țigări. Sper ca fumătorul pătimaș de "Camel", din anii războiului, să mă ierte. ■

Din scrisorile, telefoanele și audiențele zilei

■ Facturile de plată a căldurii, mai încărcate decît cînd e frig

D-nii Nicolae Țăranu și Nicolae Radu, Asociația de locatari Arcu 25. În luna noiembrie 1993, cu toate că afară era ger puternic, factura pentru apă caldă a fost de 162.650 lei; în decembrie, cînd s-a încălzit, căldura a cuprins suma de 233.165 lei. În felul acesta s-a ajuns ca o persoană să plătească 1720 lei apă mai mult decît la alte asociații, în special față de cele care aparțin de R.A. Termoficare. Prin aceasta se încearcă, probabil, forțarea de a adera la R.A.T. Sporirea acestor plăți are explicații. Ceasurile și contoarele nu-s citite în prezența conducerii asociațiilor. Consumul de încălzire se calculează uneori după suprafața de radiere a caloriferelor, nu după suprafața locativă, diminuîndu-se posibilitatea noastră de control. Observațiile dumneavoastră ni se par corecte. Foarte multe asociații și cetățeni neau sesizat că, nejustificat, cheltuielile de întreținere sînt superioare în decembrie față de noiembrie. Dumneavoastră ați depus un memoriu la conducerea R.A.T. Ca și dumneavoastră, am sperat că se va intra în legalitate. Ați revenit, și cu amărăciune ne-ați informat că documentația dumneavoastră, înmînată d-lui director Dubeț, zace acum în sertarul unui șef de serviciu. Că facturile pe ianuarie sînt chiar mai usturătoare decît în decembrie. Explicații există, domnilor. De la 1 ianuarie 1994 curge o nouă indexare a salariilor și la R.A. Termoficare, nu!?

■ Recolta a fost predată acum 4-5 luni, dar statul n-a plătit-o încă

D-na Elena Lusanciuc face parte dintr-o societate de cultivare a pămîntului în satul Stejar, comuna Țigănași. Ca și alți mulți consăteni, în toamnă a predat cerealele la stat, la baza de recepție, dar nici astăzi, după 4-5 luni, n-a primit banii pentru produsele vîndute. D-na Lusanciuc are de primit din recolta de pe 4 hectare circa 600-700 mii lei. Banii respectivi, reținuți în bancă, la stat, nu produc dobîndă pentru cetățean, ci se devalorizează. Loviturile împotriva țăranului se țin lanț.

■ Timbrele fiscale lipsesc de la vînzare

Dl. Aurel Roș, str. Ciurchi nr. 80, bl. Q2, parter, ap. 10, are nevoie și el de 55 lei timbre fiscale, pe care le caută de o lună și nu le găsește. Pentru 15.000 lei ajutor de șomaj într-o lună și 55 lei timbru fiscal a cheltuit deja 2000 lei cu transportul de la domiciliu la Administrația Financiară, Direcția Muncii și unitățile unde se distribuie timbrele, dar rezultatele sînt aceleași: n-are timbre, n-are ajutor de șomaj, n-are loc de muncă, are în schimb necazuri. Cei trei copii cer și așteaptă fie mîncare, fie pensia de întreținere. Iar el umblă pe drumuri, în timp ce d-nii de la Poștă stau în birou, nici nu se gîndesc că le lipsesc timbrele fiscale.. **(Ion N. OPREA)**

FRESCO
MADE IN ITALY
Reprezentanța FRESCO - Iași
Str. Aleea Rozelor nr. 8, sc. B, et. II, ap. 12.
telefon 132607.
vă oferă, din stoc sau la comandă:
- dozatoare pentru sucuri și bere;
- esențe naturale (ORANGE, COLA, MANGO, CĂPȘUNI etc.);
- îndulcitori (zaharină, aspartam, acid citric, citrat de sodiu);
- mașini pentru înghețată;
- mașini pentru paste făinoase;
- vitrine frigorifice;
- mașini pentru cafea espresso;
- dotări complete snack-bar;
- hîrtie imprimantă A3.

Fundația Culturală "Renașterea Română" - un an de activitate

Primele burse oferite elevilor de către o fundație particulară

În luna noiembrie 1993, Fundația Culturală "Renașterea Română" a inaugurat primul laborator interșcolar de informatică. Organizat la Școala Generală nr. 38 "Petru Poni", activitatea laboratorului a fost favorabil apreciată și de către cadrele didactice de la Școlile generale nr. 9, 26 și de la Liceul "C.Negruzzi".

La sfîrșitul primului trimestru, Fundația a fost, la rîndul ei, prezentă în aceste școli prin:

- atribuirea a trei burse unor elevi desemnați de către consiliile profesionale. Aceștia sînt: Dănilache Florin, Spiridon Petronela (Șc. gen. 26) și Dumitriu Ciprian (Șc. gen. 38). Intenția noastră este de a oferi aceste burse în fiecare lună. Cuantumul lor este egal cu acela al burselor sociale de stat;
- achiziționarea de culegeri de probleme pentru bibliotecile școlilor respective;
- acordarea unor premii elevilor care au susținut programul artistic al serbării Pomului de Crăciun la Liceul "C.Negruzzi".

De asemenea, Fundația a fost prezentă la spectacolul de binefacere organizat de către ATC la Spitalul "Sf. Maria".

Din nefericire, prezența Fundației în școli a fost diminuată de opoziția, uneori foarte categorică, manifestată de unele cadre didactice. Rămase tributare vechiului sistem al "indicațiilor și inițiativelor superioare", acești "profesori" nu pot pricepe că reforma învățămîntului va fi inoperantă fără colaborarea și sprijinul unor fundații particulare. Numai acestea pot asigura optimizarea sprijinului pe care-l poate oferi, sub diferite forme, comunitatea locală.

Deschiși fiind oricărui dialog, se așteaptă propuneri de colaborare din partea tuturor cadrelor didactice din învățămîntul preuniversitar.

Toată această activitate nu ar fi fost posibilă fără sprijinul oferit cu generozitate de diferiți agenți economici. Aceștia sînt: S.C."Peco", S.C. "Antibiotica", S.C."Felix Computer" București, S.C. "Moldova Universal", S.C."Coral", S.C. "Bucegi", S.C. "Alimentara", S.C."Iulius", S.C."Lumimold", S.C. "Loyal Autoservice". **(Adrian OCHEAN)**

Ieri dimineață am asistat la

O conferință de presă care nu a lămurit nimic!

■ *H.C. Aura continuă să navigheze în ape tulburi*

Sala de ședințe de la "Polivalentă" a găzduit ieri dimineață o conferință de presă solicitată de jucătoarele echipei de handbal H.C. Aura și de antrenorul lor, Cornel Bădulescu. Scopul anunțat al acestei conferințe era precizarea poziției jucătoarelor față de conducerea clubului, respectiv față de patronul firmei Aura, Adrian Pascal, acuzat vehement pentru neplata în ultimele două luni a datoriilor față de echipă. Momentul care a deturnat acțiunea de ieri de la scopul inițial a fost apariția neașteptată a patronului Pascal. Cele 90 de minute care au urmat nu au fost altceva decît o mare bramburea-lă. Întrebările "la obiect" ale ziariștilor au fost evitate cu diplomație, revenind obsedant în discuție problema mi-lioanelor cheltuite de dl. Pascal pentru handbal. Au urmat discuții neprincipiale între patron și jucătoare, purtate pe un ton ridicat. Dl. Pascal a primit un sprijin neașteptat din partea fostului fotbalist al Politehnicii, Cornel Popescu, care, fără să fi fost invitat, le-a catalogat pe jucătoare drept "niște nesimțite care au uitat cît le-a ajutat omul ăsta", iar pe ziariști i-a somat fără drept de replică: "Voi să vă țineți de scris, să spuneți adevărul, că și așa n-ați făcut nimic pentru sport!" Un alt per-sonaj care a dat culoare confe-rinței de presă a fost Mitică Ungureanu, care l-a numit pe dl. Bădulescu "afacerist", iar despre comisarii Gărzii Finan-ciare a afirmat că "nu sînt altce-va decît niște lipitori". Atmosfera din sală a fost extrem de fierbinte, discuțiile au fost haotice, reporterul putînd din greu să desprindă cîteva con-cluzii:

■ Condițiile actuale oferite de firma Aura sînt total necore-spunzătoare la această oră: bugetul necesar echipei pentru anul 1994 este de 16.793.248 lei, datoriile domnului Pascal față de echipă fiind de 3 mi-lioane.

■ Jucătoarele nu au echipa-ment corespunzător, iar faptul că nu s-a efectuat o pregătire centralizată la munte ar putea afecta randamentul pe termen lung al echipei.

■ Încrederea fetelor în patronul lor este nulă, pentru că li s-a promis în repetate rînduri achitarea salariilor, fără ca aces-te promisiuni să fie onorate.

■ Domnul Adrian Pascal nu este dispus să renunțe la echipă, fiind gata să lupte prin orice mijloace pentru a rămîne la con-ducerea clubului. El a mai susținut că firma Aura are posi-bilitățile financiare pentru asig-urarea condițiilor necesare per-formanței. (Atunci, de ce oare același domn Pascal a cerut jucarea unui meci de campionat la Buhuși, invocînd "situația materială dificilă a clubului"?).

■ S-a revenit asupra deciziei de demitere a antrenorului Bădulescu, discuțiile pe axa Bădulescu - Pascal fiind extrem de violente.

În final, dl. Pascal a promis că va achita salariile restante în cursul zilei de ieri; în caz contrar, hand-balistele Aurei sînt hotărîte să anuleze prin demisie contractele care le leagă de firma Aura.

(Eugen FLORESCU)

Domnule Director,

Subsemnata Chitoroagă Mihaela domiciliată în Iași str. Horării, angajată la S.C. AURA S.R.L. Iași Tuarinței dumnia, Tuespun cu data de 8.02.1994 din cauza neachitării de către S.C. Aura SRL a drepturilor bănești încă din luna noiem-brie 1993, cît și a neasigurării condițiilor de pregătire și joc a echipei de handbal div. A "Aura"

8.8.02.1994

Solicitoroagă

Dlui Director al S.C. Aura S.R.L. Iași

Pînă la închiderea ediției, d-l Adrian Pascal nu a achitat drepturile bănești cuvenite jucătoarelor echipei H.C. AURA. Vă prezentăm mai sus cererea de demisie a cunoscutei jucătoare Mihaela Chitoroagă.

Către redacția ziarului "Monitorul"

Aflînd cu stupoare din ziarul dumneavoastră că echipa fanion a Iașului - H.C. "Aura" - va susține toate meciurile programate pe teren propriu în deplasare, suporterii ieșeni consideră această decizie inadmisibilă și fac apel la toți iubitorii handbalului ieșean să fie alături de echipă și să-i sprijine eforturile de a readuce handbalul în Sala Polivalentă din Iași. Nu dorim ca reprezentanta Iașului să mai joace în fața a cincizeci de specta-tori din alte orașe, cînd beneficiem de una dintre cele mai frumoase săli de sport din țară și, fără lipsă de modestie, de una dintre cele mai fierbinți galerii. Nu credeți, domnule Pascal, că prin luarea acestei decizii ați făcut orașul de rușine? Nu credeți că ceea ce ați făcut nu ajută cu nimic echipa?

Nu credem că performanțele pe care le doriți se realizează pe teren neutru, fără sprijinul suporter-ilor. Deci, vă rugăm, dacă vă mai considerați cît de cît ieșean, ajutați echipa și nu faceți ca ea să dispară.

Ar fi PĂCAT!

Suporterii echipei de handbal H.C. "Aura" Iași

"Pentru a supraviețui, sportul are nevoie de inițiative!"

■ *interviu cu prof. Nicu Roibescu, director tehnic la clubul de volei Penicilina Iași*

Acum vreo doi ani am încercat să-l abordez pentru prima dată pe Nicu Roibescu, pentru un inter-viu. N-a fost chip! Echipa mergea din înfrîngere în înfrîngere, relațiile cu presa erau încordate și am con-cluzionat că "nu se poate dis-cuta cu Roibescu". Acum îmi dau seama că greșeam...

Antrenorul echipei "Penicilina", Nicu Roibescu, exercitîndu-și cu autoritate meseria

- Ați devenit mai conciliant cu ziariștii, domnule profesor!

- N-am fost niciodată altfel, dar acum doi ani s-a purtat în presă o adevărată campanie împotriva mea. Poate că și eu am greșit atunci, neîncercînd să limpezesc anumite probleme. Eram atacat din toate părțile, eram mereu prin tribunale. Epuizat nervos, este posibil să fi reacționat mai dur față de ziariști. Dar ce-a fost a trecut.

- Și problemele de atunci au fost rezolvate în totalitate?

- În mare parte, să spunem! Oricum, Penicilina a redevenit club de volei. Faptul că echipa merge azi mult mai bine decît acum doi ani este rezultatul unei organizări inte-rioare mai propice performanței. O echipă nu trăiește doar prin ceea ce se vede în teren. Există o "viață invizibilă" în activitatea unui club, adesea determinantă!

- De acord, dar din terenul Penicilinei au plecat totuși cîteva jucătoare valoroase.

- N-aș vrea să mai insist asupra acestui subiect. Dragoste cu sila nu se poate! Valentina Constantin a cerut o mulțime de bani, Daniela Donciu voia să fie studentă (și a ajuns la Bacău!) și așa mai departe. O dovadă a faptului că acel conflict a fost uitat este și prezența în echipa de azi a Tatianei Popa și a Sorinei Marian. Sorina, care la un moment dat era gata-gata să plece la Rapid pentru 200 de dolari, m-a ascultat, a rămas acasă și a făcut foarte bine.

- Cum explicați defilarea echipei ieșene pe prim campionat?

- Valoarea echipei este mult peste nivelul diviziei A, fapt recunoscut și de numeroși antrenori federali, dintre care l-aș cita pe Costinel Stan. Problema promovării fiind practic rezolvată, ne gîndim deja la viitoarea ediție a Superligii, la care vor participa douăsprezece echipe în sistem tur-retur. Consider că valoarea lotului ne dă dreptul să sperăm la unul din primele patru locuri ale Superligii, adică, pe românește, o Cupă Europeană!

- Vorbim de Cupe Europene, dar echipa a pierdut lamentabil o calificare în sferturile Cupei României!

- Nici azi nu-mi pot explica înfrîngerea clară de la Piatra Neamț. Fetele parcă nici nu au vrut să joace, deși știau că le așteaptă o amendă de 20.000 lei (prima de calificare era de 40.000 lei!). Aș fi vrut tare mult să intrăm în sferturi, dar...

- Domnule Roibescu, sînteți un vechi om de sport: cum credeți că se poate redresa sportul ieșean?

- Oho, ăsta e un subiect despre care se poate discuta zile în șir. Practic, sportul de performanță e mort nu numai la Iași. E drept că în alte orașe, profitînd de oarecare "moșteniri", situația pare încă înfloritoare, dar vă asigur că e doar o iluzie. Sportul trebuie pus pe baze profesioniste solide. Pentru sport trebuie foarte mulți bani. Un singur sponsor nu poate face față cheltu-ielilor cerute de o echipă. Ne-am înțeles întotdeauna excelent cu con-ducerea Întreprinderii Antibiotice, ei sînt și astăzi principalul nostru punct de sprijin, dar viitorul este nesigur.

- Și, atunci, care ar fi soluția?

- În curînd (acesta era un mic secret, dar iată că mă faceți să-l divulg), clubul Penicilina va deveni societate comercială pe acțiuni, o societate non-profit care va avea drept scop susținerea financiară a activităților sportive (volei feminin, turism sportiv, orientare turistică). Sînt așteptați să devină acționari toți cei care iubesc sincer și dezinteresat sportul ieșean. Am convingerea că activitatea sportivă nu are decît această șansă de supraviețuire!

- O ultimă întrebare: vom mai vedea volei feminin la Sala Polivalentă?

- Nu, pentru că se cere o chirie exagerată (18.000 lei) iar o echipă de volei trebuie să joace în sala în care se antrenează. Chiar după pro-movarea în Superligă vom continua să jucăm la Sala Penicilina! **(A con-semnat Eugen FLORESCU)**

Față de aceeași perioadă a anului trecut

Baza Hipică este de nerecunoscut!

Cei care acum o jumătate de an se încumetau să treacă pragul Bazei Hipice ieșene se minunau de sărăcia ce domnea acolo. Totul era vraiște: igrasia invadase grajdul, apa și tencu-iala se scurgeau pe pereți, boxele erau împletituri reci de țevărie și betoane, iar caii arătau ca vai de lume! Prima impresie era că te afli în celulele "gulagului" comunist! Și asta nu pentru că clubul C.S.M. nu ar fi fost gospodar (departe de noi acest gînd!), ci pentru că "obrazul subțire cu cheltuială se ține" și... de unde bani la club? Din fondurile alocate de minister abia se putea acoperi hrana blîndelor patrupede! Dar ce nu s-a încercat? S-au căutat eventuali sponsori sau investitori, au avut loc licitații, dar ajutorul mult așteptat tot n-a apărut...

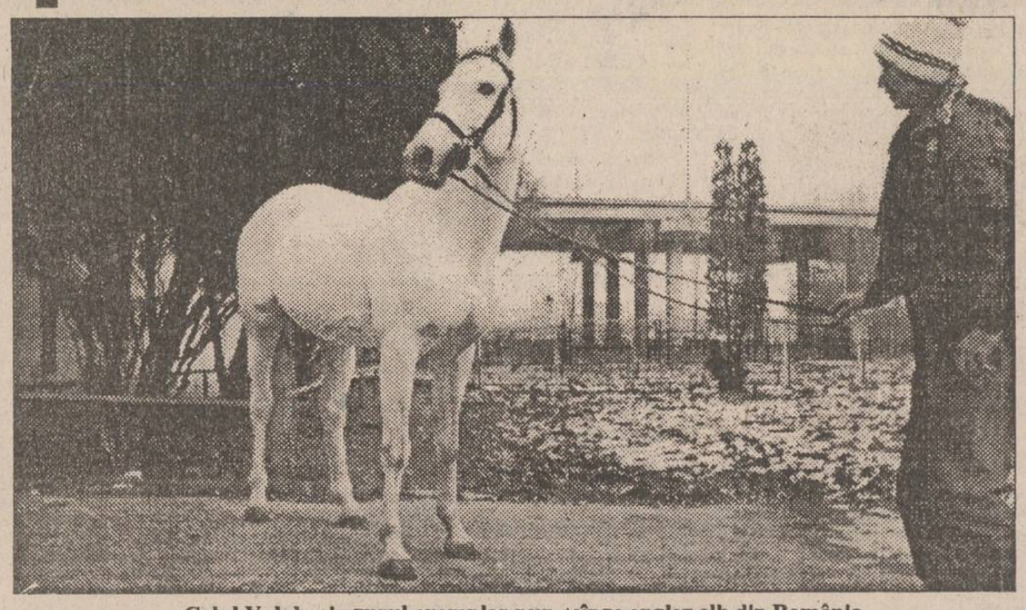

Calul Valah, singurul exemplar pur - sînge englez alb din România

■ *Un salon de primire fastuos*

Pînă la urmă, soluția salva-toare a venit din partea S.C. Franco-Română de Dezvoltare (director general, d-na Daniela Anca Stratan) care a luat hipo-dromul în locație de gestiune și rezultatele au început să apară. De parcă ar fi fost hrăniți cu jer-atic, caii și-au redobîndit alura, cea mai spectaculoasă transfor-mare înregistrînd-o cei reveniți acasă după doi ani de "exil" la Rebricea, de unde fuseseră alun-gați din lipsa hranei. Grajdurile au fost renovate, vestiarele - ten-cuite și reamenajate, au apărut chiar și lambriuri de brad, pentru că, pasămite..., și caii sînt "domni"! Fierul și betonul au fost înlocuite cu lemn masiv, boxele cailor părînd veritabile camere de hotel! Miroase peste tot a vopsea și a fîn, șelăria (locul unde se țin harna-șamentele) a căpătat o altă față, iar la etaj a apărut un birou de primire în care cred că nu s-ar rușina să intre nici Rockefeller!

■ *Cine sînt pro-tagoniștii?*

Iar caii arată grozav... Armă-sarul Valah (jocheu - Viorel Cojocariu) participă conștiincios la antrenamente ("foarte talentat pentru obstacole", afirmă medicul veterinar Alexandru Vasiliu). Tot gazda noastră ne prezintă pe rînd patrupedele Bazei Hipice, rugîndu-ne ca nu cumva să omitem nici un nume, pentru că "s-ar supăra caii". Ne conformăm doleanței sale, con-siderînd că prin aceasta nu-i facem nici o favoare. Primul care se prezintă este Harlem, despre care ni se spune că a avut un mare necaz, o răceală rebelă urmată de febră. E drept că acum i-a trecut, dar cîte probleme nu și-a făcut jocheul Ecaterina Stratan, îngrijindu-l ca pe un copil capricios. La însănătoșire a contribuit prin chimioterapie și dr. Vasiliu, dar cine mai ține cont de asta? Celălalt armăsar al familiei este Pirat II, care împre-ună cu calul Kansas și iapa Toga sînt "studenții" Bazei Hipice și fură meserie de la reputata antrenoare Gioconda Pînzaru. De fapt, Kansas, Vestiar și Reina sînt protagoniștii "foametei" de la Rebricea. Acum toți trei și-au revenit și în curînd vor zburda, precum Pegas. În schimb, Neagu este cam apatic, resimțindu-se după o colică digestivă căpătată din cauza lăcomiei (îi plac la nebunie dulciurile!). Necazuri are și iapa Paulista care, în ciuda vîrstei de 9 ani, nu rămîne ges-tantă, deși, acum cîțiva ani, la herghelia de la Cislău, a pierdut o sarcină. Gestantă este în schimb Toga, al cărei soroc va fi peste trei luni. Ceva mai repede va naște Blacky, o nostimă poneiță la care deja observăm agresivitatea specifică unei viitoare mame. Cei mai în formă sînt Mario (jocheu - Cătălin Cosmici) și Martor; Gazel (sin-gurul cal sur) dă semne de nerăbdare iar "doamnele" Bego-nia și Jungla mă privesc cu total dezinteres. În schimb, pe lîngă noi se gudură cățeluța Doris, un rotweiller de 9 luni, în mare tan-drețe cu Gazel, care se apleacă peste boxă pentru a fi lins pe bot de Doris. Mai descoperim o altă cățeluță, Lea, un brack german, care moțăie tacticos după o sobă de teracotă încinsă. Trec în revistă apoi caii Total și Viraj, pentru ca avangarda să o asigure Bianca (jocheu - Cristian Moroșanu), sora mai mică a lui Harlem. Vedeta C.S.M. Jockey Club, Iezer, a fost lăsată intenționat la urmă, pentru că este slăbiciunea tuturor și este, deci, un cal foarte alintat. Din păcate, Iezer s-a lovit în manej, zburdălnicia lui costîndu-l o luxație traumatică la piciorul stîng anterior. Tratamentul este intensiv, cu masaje din prepărate străine și autohtone, precum și cu lut și oțet, leacuri bătrînești care înlocuiesc ghipsul. Am mai remarcat o prezență inedită: Alexandros Alimonos, un stu-dent grec venit de la Cluj, mare împătimit de cai. Însă cea mai mare surpriză a fost atunci cînd dl. Vasiliu m-a condus la hobby-ul său, camera acvariilor. Dar despre colecția sa de peștișori exotici într-un alt articol.

(Leonard CĂNĂNĂU)

BOX

Alte victorii pentru sportivii de la Voința

În perioada 2-6 februarie, clubul Rapid București a orga-nizat la Sala Giulești tradițion-ala competiție "Cupa 16 Februarie", rezervată juniorilor și seniorilor. La ediția din acest an au participat sportivi de la cluburile Rapid, Metrou, Steaua (toate din București), precum și din Brașov, Tîrgoviște, Bistrița, Galați, Craiova, ca și compo-nenții Centrului Olimpic de la Galați. În această ultimă cali-tate, au participat și ieșenii Ovidiu Bobîrnat (45 kg) și Vasile Surcică (54 kg), juniori mici, componenți ai Clubului C.S. Voința Iași (antrenori Viorel Soroceanu și Cornel Barbu). Ambii au avut o com-portare excelentă, cîștigînd locul I după cîte trei partide dis-putate (au participat 8 boxeri la fiecare categorie).

Atît sportivii, cît și antrenorii lor țin să mulțumească pe această cale conducerilor Liceului Industrial nr. 8 și Liceului Industrial nr. 6 pentru înțelegerea de care au dat dovadă. Iubitorii boxului din Iași pot urmări pe cei mai buni juniori ieșeni, vineri, 11 februarie, în cadrul "Cupei Unirii", organizată la sala Nicolina, începînd cu ora 16,00.

(G. ANGHEL)

Scrimă

Alin Lupeică la Budapesta

■ În capitala Ungariei a avut loc Cupa Europei la sabie, com-petiție la care au participat și scrimerii de la Tractorul Brașov, în componența: Vilmoș Szabo, Dan Găureanu, Daniel Grigore și (surpriză!) Alin Lupeică, împru-mutat clubului de sub Tîmpa pentru acest concurs. Sportivii români s-au clasat pe locul 6, rezultat apreciat de către antrenorul ieșean Iulian Bițucă drept "nesatisfăcător, avînd în vedere că antrenorul brașovean Marin Mustață a prezentat prac-tic lotul de sabie al României". În concursul individual, Vilmoș Szabo a ocupat locul 9 și Alin Lupeică locul 18.

■ La sfîrșitul acestei săptămîni, loturile de tineret (Dan Dorofte, Marius Bîrzu, Mihnea Vlad, Bogdan Lupeică, Adrian Bostacă, Maricel Pînzaru) și juniori (Marius Dîrlea, Eduard Sîrbu, Dorin Stan, Radu Tofan, Costică Barbu) ale echipei C.S.M.-C.S.Ș. Unirea Iași, însoțite de antrenorul Iulian Bițucă, se vor deplasa la Brașov pentru un important concurs care contează în clasamentul intern, pe puncte. **(GIN)**

Nimic despre fotbal

■ *Patinaj viteză, Campionatele Mondiale: Comportare excelentă a Mihaelei Dascălu*

În cadrul Campionatelor Mondiale de patinaj viteză, desfășurate la Butte (Montana, S.U.A.) reprezentanta noastră Mihaela Dascălu s-a clasat pe locul 2 în cursa de 1500 de m cu timpul de 2:07,22 în urma austriecei Emese Hunyady. La poliat-lon, sportiva română a obținut locul 3 după Emese Hunyady și germana Ulrike Adeberg. Aceste rezultate sînt cele mai bune din întreaga carieră a Mihaelei Dascălu și ne dau speranțe pentru apropiatele J.O. de iarnă de la Lillehammer.

■ *Atletism: George Boroi nu mai este lider mondial*

În cadrul reuniunii de sală de la Stuttgart, atletul britanic Colin Jackson a stabilit cea mai bună performanță mondială a sezonului la 60 mg cu rezultatul de 7,36 s (la 5 sutimi de recordul mondial al lui Gregg Foster!). În același concurs, românca Mitica Constantin a cîștigat cursa de 1500 m, în 4:10,92. Cîteva rezultate de "top": Heike Drechsler (Germania) 7,13 m la lungime (femi-nin); Robert Kurnicki (Germania) 20,81 la 200 m (înaintea cele-brului englez John Regis!); Brunny Surrin (Canada) 6,52 la 60 m (înaintea și mai celebrului Linford Christie!!); Hendrik Beyer (Germania) 2,32 m la înălțime.

■ *Top tenis*

După ultimele turnee internaționale, clasamentul tenismenilor profesioniști (A.T.P.) "la zi" se prezintă astfel:

1. Pete Sampras (S.U.A.) - 4573 p; 2. Michael Stich (Germania) - 3262 p; 3. Jim Courier (S.U.A.) - 3115 p; 4. Sergi Bruguera (Spania) - 2727 p; 5. Stefan Edberg (Suedia) - 2542 p; 6. Andrei Medvedev (Ucraina) - 2415 p. **(Mediafax)**

Cotidianul MONITORUL

angajează tehnoredactor

profesionist, specializat în paginarea de ziare și reviste.
Salariu competitiv.
Condiții de înscriere la concurs: experiență profesională de minimum 1 an.
Se garantează confidențialitatea dosarelor de înscriere.
Relații suplimentare: tel. 172557, între orele 10.00 - 12.00.

PRINT COLOR SRL

Societate Mixtă Româno-Italiană produce pentru dvs. material publicitar:

- autocolante din PVC și hîrtie
- termocolante
- folie cu antet
- cărți de vizită
- legitimații plastifiate
- sigle
- etichete
- prospecte
- coperți
- calendare
- imprimări: pixuri, brichete
- firme luminoase

Str. Săvescu nr. 3, tel. 114718, fax 117631

CARNETUL ZILEI
9 februarie 1994

✝ Sf. mc. Nichifor, episcopii Marcel și Pangratie

VREMEA

-3° — 2° C

Vremea se menține predominant închisă. Cerul va fi noros la acoperit. Se vor mai semnala precipitații slabe mixte. Vîntul va sufla slab la moderat din sectorul est-sud-est. Posibilă formarea ceții dimineața. Valorile maxime vor oscila între 0 și 2 grade iar cele minime între -3 și -1 grade. (**Cristina Mariana DASCĂLU Centrul de Prevedere a Vremii Bacău.**)

TV BUCUREȘTI

TV 1 7,00 TVM - Telematinal ● 10,00 Actualități ● 10,05 Calendar 10,30 Limbi străine - Engleză. Redactor Oana Hașegan ● 11,00 Bariera numerelor. Producție S.U.A. Episodul 16. Redactor Florin Mihăilescu ● 11,30 Antonio Vivaldi. Documentar; Linia viitorului. Colecții de modă - 1994. Înregistrări CFI. Redactor Tamara Pașca ● 12,30 1001 audiții - Filarmonica "George Enescu" în periplul helvetic (I). Emisiune de Viorel Sergovici și Iosif Sava ● 13,30 Desene animate - Robinson Crusoe. Producție Animafilm ● 14,00 Actualități ● 14,10 TVR Iași. Est Meridian:l 15,00 TVR Cluj-Napoca ● 15,50 Magazin sportiv. Emisiune de Victor Bonifaciu și Alina Negesc ● 16,20 Actualități ● 16,35 Să fiu eu însumi. ● 17,20 Medicina pentru toți - Infecțiile reumatismale și consecințele lor. Emisiune de Livia Diaconu ● 17,45 Tezaur - Săptămînal de etnografie și folclor - Credințe din bătrîni: despre puterea cîntecului (I). Realizator Marioara Murărescu ● **18,30 Film serial- Salvați de clopoțel (S.U.A., 1989). Episodul 7** ● 19,00 Cheia succesului - Cum să începi o afacere? - Ideea. Emisiune de Liliana Covlea ● 19,30 Desene animate ● **20,00 Actualități** - Buletin meteo; Sport ● 20,45 Publicitate ● 20,45 Ce-i de făcut? - Strict secret de importanță deosebită. Emisiune de George Borcescu ● **21,15 Film serial - Blîndețea nopții (Anglia, 1985).** Episodul 2 ● 22,15 Cîntecul amintirii... Petre Gusti. Emisiune de Forentina Satmari ● 22,30 Noi frontiere ● 23,15 Actualități ● 23,35 Confluențe - Mărturii la bara adevărului. Realizator Maria Preduț ● 0,20 Poesis - Dumitru Matcovschi. Recită Ștefan Culea (Chișinău). Redactor Dana Oprița ● 0,30 Închiderea programului.

TV 2 14,00 Actualități ● 14,10 De pretutindeni - Martinica. Documentar; Culoarea unui ținut: Réunion. Documentar. Înregistrări CFI. Redactor Tamara Pașca ● 15,05 Realuarea emisiunii "Întîlnirea de la miezul nopții". Realizator Petre Magdin ● 16,00 TVE Internacional. Telejurnal în limba spaniolă ● 16,30 Și bogații plîng (Mexic). Episodul 51 ● 17,00 Interferențe - "Aici, la porțile Orientului". Realizator Maria Preduț ● 18,30 Emisiune în limba maghiară ● 20,00 ZDF. Telejurnal în limba germană ● 20,30 Desene animate - Pirații apei negre ● 21,00 TVM - Mesager ● 21,30 Limbi străine - Engleză (R) ● **22,00 Teatru TV - "Strigoii" de Henrik Ibsen.** ● 24,00 Închiderea programului.

TV SATELIT

RTL *RTL*

6,55 Seriale și d.a. ● 11,00 Bogat și frumos (s) ● 11,30 Paradise Beach (s) ● 13,00 Magazinul amiezii ● 13,30 Springfield Story (s) ● 14,20 California Clan (s) ● 15,10 Vremea dorinței (s) ● 16,00 Ilona Christen (show) ● 17,00 Hans Meiser (show) ● 18,00 Cine e șeful aici? (s.co) ● 18,30 O afacere de familie (s) ● 19,00 Paradise Beach (s) ● 19,30 Telefonul urgențelor! ● 20,10 Exploziv (cazuri dificile) ● 20,40 Vremuri bune, vremuri... (s) ● 21,15 Dispăruți fără urmă ● 22,15 Sea Quest DSV (s.SF) ● 23,15 Magazin TV ("Stern") ● 0,15 Gottschalk show ● 1,00 Știrile nopții ● 1,30 Viața de noapte (rep.) ● 2,00 O familie foarte dragută (s).

PRO 7 *PRO 7*

6,40 Seriale și d.a. ● 9,45 O agentă inimoasă (s.p.) ● 11,40 O mie de mile de praf (s.w.) ● 13,40 Ultimul elefant (r) ● 15,25 Fulgerul pe roți (s.p.) ● 16,25 Mr. Belvedere (s.co) ● 16,55 Visez la Jeannie (s.co) ● 17,30 Desene animate (s): Batman, Familia Simpson ● 18,55 Parker Lewis (s.co) ● 19,25 Albumul de familie (s.co) ● 19,55 Roseanne (s.co) ● 20,25 Bill Cosby Show (s.co) ● 21,15 Perry Mason și sicriul de sticlă (f.p. S.U.A. 1991) ● 23,10 Kung-Fu - Semnul dragonului (s.a. S.U.A. 1993) ● 0,20 Repetenta (co. Italia, 1980) ● 1,55 O agentă inimoasă (r) ● 3,00 Acum 5 milioane de ani (f. SF, Anglia, 1967) ● 4,50 O mie de mile de praf (r).

EUROSPORT *Eurosport*

9,30 Aerobic ● 10,00 Aerobic. C.M. din S.U.A. ● 11,00 Gimnastică ritmică ● 13,00 Fotbal: Cele mai frumoase goluri ale săptămînii ● 14,00 Atletism ● 15,00 Tenis Magazin. Rezumate de la turneele ATP: Dubai, San Jose, Marsilia ● 17,00 Automobilism. Campionatul NASCAR ● 18,00 Avanpremiera la Jocurile Olimpice de iarnă ● 18,30 Schi acrobatic ● 19,30 Călărie. Obstacole ● 20,30 Știri sportive 1 ● 21,00 Box internațional ● 23,00 Sporturi cu motor. Magazin. Aspecte din motociclism viteză și bărci cu motor ● 0,30 Fotbal american

SUPER CHANNEL *Super Channel*

6.30 Știrile nopții cu Tom Brokaw ● 7,30 Teleshop ● 9,30 Afaceri la zi - buletin info. ● 13,30 Reportaje din finanțe ● 14,00 Azi - reportaje (d) ● 15,30 Roata banilor-reportaj de pe Wall Street ● 19,00 Azi - reportaje ● 20,30 Viața noastră - revistă ecologică cu Mark Jeffries ● 21,00 Dateline - informații politice ● 22,00 Magazin sportiv: golf, campionatul britanic ● 23,30 Lumea afacerilor, știri (r) ● 23,45 Oferta pieței ● 0,00 Show-ul serii cu Jay Leno ● 1,00 Show cu VIP-uri din lumea muzicii și a cinematografiei condus de Bob Costas ● 1,30 Timp egal ● 2,30 Richard Diamond (s).

MTV *MTV*

7,00 Matinal cu VJ Rebecca ● 10,00 VJ Marijne ● 13,00 Muzică soul, cu Richie Rich ● 14,00 Mari hituri ● 15,00 VJ Simone ● 17,00 Pulsul modei, cu Marijne ● 17,30 Coca Cola Report ● 17,45 Noutăți cinematografice ● 18,15 3 din 1- 3 videoclipuri ale unui interpret ● 18,30 Dial-top la telefon... ● 19,00 Muzică non-stop ● 20,00 Lumea reală (II) ● 21,00 Mari hituri ● 22,00 Cel mai dorit, cu Ray Cokes ● 23,30 Beavis & Butt-head (d.a.) ● ● 0,00 Coca Cola Report ● 0,15 Noutăți cinematografice ● 0,45 Știrile nopții ● 1,00 Muzica alternativă ● 3,00 Videoclipuri prezentate de VJ Marijne.

RADIO NORD- EST (72,44 MHZ)

6,00 "Micul dejun" - program matinal de știri și informații din actualitatea locală, buletin meteo, buletin rutier, informații utilitare, horoscop, agenda, buletine de știri (7,00, 8,00, 9,00), muzică ● 9,05 "Foaia de pontaj" (buletinele de știri la orele 10,00, 11,00, 13,00) ● 13,05 "Siesta FM" (14,40 Infosport, buletine de știri la orele 15,00, 16,00) ● 16,05 "Turnul de control" - reportaje, interviuri, relatări din actualitatea locală, transmisii telefonice, știri, informații, cancan-uri, muzică (16,45 rubrica "Financiarul"; buletine de știri la orele 17,00, 18,00, 20,00) ● 21,00 Retrospectiva zilei ● 0,00 Music non-stop.

RTV EUROPA NOVA

● Radio - program 6,00-24,00 6,00 Semnal ● 6,30 Matinal Europa Nova ● 8,45 Avanpremieră 11,05 Replay - informații și noutăți muzicale ● 12,00 Observator - actualitate internă și internațională ● 12,10 Dedicații muzicale 13,00 De la A la Z - O incursiune în cotidian ● 13,15 Omnivoice (Cîte ceva pentru fiecare) ● 14,30 Galaxia SF. ● 15,40 100 % comercial 17,00 Lumea azi ● 19,00 Revista presei centrale ● 20,00 Electric cafe ● 21,00 Music collections ● 23,00-24,00 Muzică pentru toți. Buletinele de știri (Infonova) vor fi difuzate din oră în oră, între 6,30-11,30 și 15,30-20,30.

17,00 Deschiderea programului ● 17,05 Euromusic ● 17,05 Iași - oraș european. Din cuprins: Școala ieșeană de psihologie; Valori de patrimoniu din pinacoteca Iași; Cărți rare în biblioteci ieșene; Afiș cultural ● 18,35 Desene animate ● 19,00 Infonova ● 19,30 Terra: Dinozaurii; Faraonii; Atocha - comoara scufundată ● 20,00 Videoclip '94 ● 20,30 Senzor: Administrația publică locală ● 21,00 Film serial: "Giuvaerul coroanei" (ep. 2) ● 21,50 Parantezele adevărului ● 22,25 Lumea filmului ● 23,00 Închiderea programului.

TELE M

7,00 - 10,00 Programul Deutsche Welle - Germania ● 10,090 - 17,00 Programul Worldnet C-SPAN, S.U.A. ● 17,00 - 21,00 Programul Deutsche Welle - Germania ● 21,00 Tele'M Știri ● 21,15 Programe, ideologii, strategii politice ● 21,30 Poemul de fiecare zi ● 21,35 Viața, traiul - eterna problemă ● 22,00 30 pentru voi ● 22,30 Film artistic.

RADIO IAȘI

6,00 Diminețile noastre ● 9,00 Știri ● 9,05 Radiosfera ● 13,00 Radiojurnal București ● 13,20 Jazz în comentariu și sunet ● 14.00 Întîlniri pe unde medii ● 16,00 Radiojurnal 16,10 Radiograme ● 18,00 Știri ● 18,05 Corespondența radio - muzică ușoară ● 18,30 Corespondența radio - muzică populară ● 19,00 Știrile serii - meteo ● 19,10 Pe-un picior de plai - vetre folclorice 19,40 Vedete în recital 20,00 Farmecul operetei ● 20,30 Armonii corale 21,00 Evenimentele zilei ● 21,20 Albumul cîntecului francez

LANSARE DE CARTE

La Casa Cărții, la ora 17,00 va avea loc lansarea cărții în limba franceză: "Provinces Danubiennes et Roumaines". Lucrarea publicată în Franța în 1856 de istoricii M. Chapin și U A. Ubicini este acum tipărită la Editura Apollonia. La Centrul Cultural Francez, la ora 17,00, se va prezenta volmul "Ascenseur pour l'Echfaud" de Louis Malle.

SERILE REVISTEI "DACIA LITERARĂ"

La Casa Pogor, la ora 17,00 în cadrul Clubului "Junimea" va avea loc o nouă manifestare înscrisă în cadrul serilor revistei Dacia Literară.

RADIO VOX T

Emite non stop pe frecvența 70,76 MHz.

RADIO CONTACT

Emite non stop pe frecvența 92 MHz.

SPITALE DE GARDĂ

Spitalul "Sf. Spiridon" (tel 142730), Clinica I medicală, Clinica III chirirugie , Maternitatea "Cuza Vodă" (tel. 143320)

FARMACII DE GARDĂ

Farmacia nr. 2 Piața Unirii, tel 116029

CINEMATOGRAFE

Cinematograful "Victoria" (telefon 112502) orele 9; 11; 13; 15; 17; 19 - "Sliver" Producție S.U.A., 1993. Thriller erotic cu Sharon Stone. Interzis spectatorilor sub 16 ani - Premieră.

Cinematograful "Republica" (telefon: 114327) orele 9; 11; 13; 15; 17; 19 - **"A doua cădere a Constantinopolului"**. Producție România, 1993. Comedie satirică de Mircea Mureșan. Cu Alexandru Arșinel, Stela Popescu, Aurelian Temișan.

Cinematograful "Copou" (telefon: 145738) orele 9; 11,30; 14; 16,30; 19. **"Oameni de onoare"**. Producție S.U.A., 1992. Dramă. Cu: Tom Cruise, Demi Moore, Jack Nicholson.

Cinematograful "Dacia" (telefon: 164740) orele: 9; 11; 13; 15; 17; 19. **"Justițiarul"**. Coroducție SUA - Australia, 1989, Film polițist.

Cinematograful "Tineretului" (telefon: 117178) orele: 9; 11; 13; 15; 17; 19. **"Lady Dragon"** Producție Hong - Kong, 1992. Film de acțiune cu Cynthia Rothrock

Videoteci: Sala mică a cinematografului "Republica" (orele: 10; 12; 14; 16; 18; 20) și Sala din str. Sf. Andrei nr.17 (orele: 9; 11; 13; 15; 17; 19).

CURSUL VALUTAR
valabil pentru ziua de 09.02.1994

Cursul de referință stabilit pentru principalele valute în urma licitației de la BNR, valabil pentru astăzi este de:

1480,00 lei/USD
2193,14 lei/GBP
248,16 lei/FRF
841,58 lei/DEM

Volumul tranzacțiilor încheiate:
8.900.432,24 USD

CURSUL DE SCHIMB AL PRINCIPALELOR VALUTE

VALABIL PENTRU DATA DE 08 - 02 - 1994

Casele de schimb valutar	DOLAR C	DOLAR V	DOLAR CS	MARCA C	MARCA V	MARCA CS
BANCA AGRICOLĂ - Tel. 146117	1800	1890	3%	1050	1102	3%
BCR - Tel. 147260	1770	1850	0%	1006	1051	0%
BRD - Tel. 142037	1730	1817	1%	983	1032	1%
BRCE - Tel. 117510	1750	1837,50	2%	994,32	1044,03	2%
BANKCOOP - Tel. 112566	1810	1900	0%	1000	1050	5%
BANCPOST - Tel. 104227	1800	1885	5%	1030	1060	5%
BANCA DACIA FELIX - Tel. 142526	1700	1780	6%	900	945	9%

c - cumpărare v - vînzare cs - comision

MICA PUBLICITATE

VÎNZĂRI

● Vînd var, șos. Bucium, Tomești, lîngă serele Vlădiceni. (785)

Vînd **TELEVIZOARE alb-negru și color** la prețuri avantajoase. Telefon 164248, după ora 17.00.

S.C. DECA S.R.L. oferă la cel mai mic preț hirtie perforată pentru imprimantă calculator, import CSI, cu dimensiunile: - lățime de 420 mm, 380 mm, 240 mm și 210 mm. Telefoane: 118061, 124214.

S.C. **ARIO** S.R.L.
Str. Păcurari nr. 142 - tel. 163928
vă oferă

- **perdele Pașcani** - 1100-1900 lei/m
- **stofă pentru mobilă** - 4000-5600 lei/m
- **fețe plapumă** - 5100 lei
- **covoare Sibiu**
- **mochetă** - 4600-8600 lei/mp - **cele mai avantajoase prețuri**
- **covoare, traverse, carpete** - persane, marca Siretul-Rădăuți - 19.000-20.000 lei
- **pături** - 10000 lei
- **mănuși din piele și căciuli din blană**
- **confecții din blană** pentru bărbați și femei, produse la Orăștie - 75000-266000 lei
- **cojoace** pentru bărbați și femei - 250000-400000 lei.

nou! În magazinul nostru se pot festona covoare.

Program: luni 10-20; marți-vineri 8-20; sîmbătă 8-14.

SC SUT SRL

Str. Republicii nr. 40,

vinde
- **aragaze 4 ochiuri**
- **televizoare Dalas**
- **televizoare Sport**

Garanție 12 luni.

Relații la telefon 130561.

S.C. **BICONI** S.R.L.
comercializează prin magazinul din Str. Păcurari nr. 5, (vis a vis de Poșta Păcurari)

covoare persane

import Republica Moldova, într-o gamă diversificată de dimensiuni și modele.

Telefon 162338.

CUMPĂRĂRI

● Cumpăr presostat pentru mașină de spălat automatică românească. Tel. 131538, după ora 17,00.

Cumpărăm **CÎNTAR** cu platformă, tip mesagerie, de 50 kg sau 100 kg.

Tel. 172557 sau 143224, între orele 8.30-17.00.

Cumpărăm **Amplituner "Delia"** sau **receptor profesional AM/FM, RX-2001,** produs de Electronica Industrială București.

Telefon 172557, între orele 9.00-14.00.

DIVERSE

Excursii în Italia. Relații la telefon 177803.

● Se caută parteneri pentru constituire în asociație de locatari, în vederea construirii unui bloc. Teren proprietate personală, situat în zona Centrului Civic. Relații la tel. 112462, între orele 8,00-18,00, și tel. 147054, după ora 19,00. (907938)

● Absolvenții Liceului "Al. I. Cuza", promoția 1974, sînt așteptați joi, 10.02.1994, ora 17,00, la sediul liceului, pentru discuții în legătură cu organizarea celei de-a XX-a aniversări.

● S.C. AGRIMPEX Ciurbești anunță intenția de majorare a adaosului comercial de 100%, începînd cu data de 10 martie 1994. (804)

● Liceeni și gimnaziști! În sfîrșit a apărut revista voastră, scrisă și editată de voi! MAGIC este o publicație culturală pentru toți elevii din municipiul și județul Iași. Cereți numărul 1/94 de la difuzorii noștri din școli și licee! MAGIC - o revistă plină de farmec!

S.C. MUNTENIA S.R.L. - Bistrița vă oferă o gamă foarte diversificată de: - cabluri electrice; - acumulatori; Informații la telefon: 0990-23180; 0990-22585.

S.C. TEXTILA S.A. Iași anunță majorarea prețului la covor și mochetă persana începînd cu 01.03.1994 de la 18408 lei/mp practicat în luna februarie la prețul de 24.199 lei/mp. Cei interesați se pot adresa la magazinul propriu din Șos. Ștefan cel Mare și Sfînt nr.4 (Copou).

● Orele 10,00, duminică, 13 februarie 1994, Asociația Civică "Copiii pentru copii" și Galeriile Anticariat, organizează, în strada Lăpușneanu, lansarea revistei lunare pentru gimnaziști și liceeni, MAGIC. Am lansat în luna septembrie 1993 un poet, acum lansăm o revistă.

CENTRUL ROMANO - AMERICAN DE DEZVOLTARE A ÎNTREPRINDERILOR PRIVATE IAȘI

intermediază o posibilă deplasare de instruire în afaceri în SUA, pentru reprezentanții întreprinderilor mici și mijlocii, după o selecție minuțioasă a solicitanților.

În anul 1994, pentru Moldova vor fi făcute circa 7 propuneri.

Dintre criteriile avute în vedere, menționăm:
- să fie întreprindere mică sau mijlocie, cu o foarte bună situație financiară;
- candidatul trebuie să fie o persoană cu putere de decizie în firmă, cu carte de muncă;
- se acceptă o singură persoană din partea unei firme;
- sectoarele de activitate, în ordinea priorității: producție, energie, protecția mediului, agricultură, servicii;
- dintre candidați, 35% este preferabil să fie femei;
- cunoașterea limbii engleze - obligatorie;
- în cazul firmelor mixte, participarea românească trebuie să fie mai mare de 51%;
- din costul total al programului, fiecare participant va suporta 150 USD, achitați în momentul acceptării solicitantului.

Înscrierile se pot face zilnic, între orele 9.30-16.00, la sediul Centrului, pînă vineri, 11.03.1994.

Informații suplimentare se pot obține la telefonul: 098/144760, int. 222 sau la sediul Centrului, Bd. Copou nr. 22, corp B, Universitate, et. 1, sala 361.

S.C. **"CONSART"** S.A. Iași anunță scoaterea la *licitație publică* a următoarelor bunuri:

1) Vînzarea locuințelor din blocurile SC. 11 și SD 2-3, pe tronsoane;
2) Vînzarea de mijloace fixe disponibile;
3) Închirierea unui spațiu comercial în suprafață de 115 mp la parterul blocului SC11;
4) Închirierea de spații de depozitare în magazii și șoproane din B-dul Chimiei nr. 14;

Licitația va avea loc marți, 15.02.1994, ora 10.00, la sediul firmei din Iași, B-dul Copou nr. 3, și se va repeta săptămînal la aceeași zi și oră pentru bunurile neadjudecate.

Relații suplimentare privind licitația, inclusiv consultarea listelor bunurilor supuse licitației pot fi obținute la telefon 146220 interior 276 sau 147367.

PIERDERI

● Pierdut acte, pe numele Vasilică Ion. Ofer recompensă. Tel. 0980/10028, Tg. Frumos. (810)

● Pierdut foaie matricolă, pe numele Amarițoaie Daniela. O declar nulă. (808)

Pierdut filă CEC cu limită de sumă seria C.4 nr. 0902783 aparținînd S.C. Peco S.A. Iași în valoare de 151.449 lei. O declarăm nulă.

OFERTE SERVICII

● Profesionist, lucrări color garantate. Developări, copieri, comenzi la domiciliul clientului. Tel. 119081 (487)

● Profesor, meditez matematică pentru admitere la facultate și bacalaureat. Preț 1500 lei/h. Tel. 128563, după ora 16,00.

● Transportăm marfă cu autocamion de 6,5 t și autodubă de 8 t. Tel. 125408.

● Traduceri impecabile din toate limbile de circulație. Tel. 118191. (697)

● Contabil, îmi ofer serviciile unei societăți comerciale. Tel. 122936. (813)

● Inginer, repar televizoare color și cu C.I. Trageri în bandă sonor. Tel. 128356. (805)

Execut **LUCRĂRI DACTILOGRAFIE.** Telefon 129204.

LOCURI DE MUNCĂ

● S.C. SURSA MOLDOVEI S.A. încadrează prin concurs casier. Data concursului: 12.02.1994. Condiții de încadrare: conform Legii 22/1976. Relații și înscrieri zilnic, la sediul firmei, Calea Chișinăului nr. 17, orele 12,00-14,00. Tel. 127118.

● BOND CASINO București anunță că, în perioada 10-12.02.1994, între orele 11,00-14,00, la hotelul Unirea, are loc susținerea interviului în vederea angajării de personal tehnic, crupier și casier. (817)

● S.C. PREBOC S.A. (FPI), anunță că, în urma anunțurilor din decembrie 1993 și ianuarie, februarie 1994, referitoare la ocuparea posturilor de director economic și jurisconsult cu experiență în domeniu, organizează concurs pe data de 16.02.1994, ora 10,00, la sediul unității din Iași, str. bulevardul Chimiei nr. 14. Relații la telefon 136604. (813)

Radio NORD-EST caută **agenți publicitari,** tineri (max. 35 ani), de preferință studenți sau cu studii superioare. Plata în comision. Posibilități de angajare și de promovare. Relații și înscrieri la telefon 172557 între orele 9.00-16.00, pînă miercuri, 9.02.1993.

AUTO-MOTO

● Vînd motor Oltcit special, ambelaj defect. Tel. 160829. (812)

ELECTRONICE

● S.C. UNICAS S.R.L., Magazin Electrice, din str. Eternitate nr. 4, Podul de fier, desface, la cele mai mici prețuri din Iași, televizoare alb-negru, mărcile: Sirius, Sirius-Dallas, Sport.

CASE, TERENURI

● Vînd teren, cca. 5000 mp, str. Trei Fîntîni, cu casă în construcție, 2 USD/mp. Tel. 177563.

● Vînd (schimb cu o garsonieră, plus rest plată, negociabil) 1200 mp teren construibil, situat în Șos. Bîrnova nr. 112. Relații la tel. 164248, după ora 20,00.

● Vînd apartament 3 camere, decomandate, confort I, zona Zimbru. Tel. 160829. (812)

FELICITĂRI

● Pentru legendarul Marcel Flueraru, din partea colegilor de la "Evenimentul Zilei", cu ocazia împlinirii a nu spunem cîți ani. Multico.or, spătos și zdravăn / Plin de talent, ca de păduchi și plete / Mișcînd din hoit peste pămîntul reavăn / El vrea mortiș retina s-o desfete. / E unul Flueraru, ba, uneori, mai mulți, / Cînd ațipește țeapăn în miticul Parnas, / Furînd experiența colegilor mai culți / Prizează-nvățătura, ca și arta, pe nas.

DECESE

✝

La încetarea din viață, a celui care a fost
PREOT ICONOM STAVROFOR VASILE HONCIUC
suflet ales și nobil, transmitem familiilor îndoliate prof. Tiberiu și Otilia Honciuc și ing. Ioan și Rodica Porumb sincere condoleanțe și întreaga noastră compasiune.
Cel Atotputernic să-l odihnească în pace și liniște eternă.
Fam. prof. Eugeniu și Maria Maximiuc.

✝ Maria soție, Maricica fiică, Costică ginere, Lili și Costică nepoți anunță cu durere decesul fulgerător al bunului
HARABAGIU D. ION
din satul Cozia - Costuleni, jud. Iași.
Înmormîntarea simbătă, 12 februarie 1994, în satul Cozia. ✝

✝ Cu mare durere familia Ghiță Rădeanu - soț, cu cei 12 copii, gineri, nurori, nepoți, anunță moartea celei mai bune mame, bunici și străbunici, după o grea boală a celei care a fost
EMILIA RĂDEANU
în vîrstă de 85 de ani.
Înmormîntarea va avea loc joi, 10.02.1994, ora 12.00, la cimitirul din satul Perieni.
Dumnezeu să o ierte. În veci te vom plînge Mamă! ✝

CONDOLEANȚE

Profesorul de Română VASILE MITROFAN

fost director al Liceului "Negruzzi", fost inspector general, a plecat dintre noi. Cortegiul funerar va pleca de la casa mortuară a Cimitirului Eternitatea miercuri, 9 februarie 1994, ora 12.00. Foștii colegi de la Liceul "E. Racoviță" transmit familiei sincere condoleanțe.

● Salariații S.C. SUT S.A. Iași regretă încetarea din viață a fostului coleg DOBAȘU AUREL, 48 ani. Transmitem condoleanțe familiei îndoliate. (793)

● Familia ing. Gh. Rusu este alături de familia ing. Gh. Pancă în aceste momente grele, pricinuite de pierderea tatălui, și-l transmite sincere condoleanțe. (818)

● Colegii din fostul colectiv "Devize", de la IPROCHIM Iași, transmit sincere condoleanțe doamnei Mariana Pancă pentru ireparabila pierdere suferită. (818)

● Colegii de la Școala Lunca Cetățuiei - Clurea, exprimă condoleanțe profesoarei Stoica Veronica pentru pierderea soțului, prof. STOICA CONSTANTIN. (807)

● Colectivul Direcției de Comerț Exterior al S.C. MOLDEXIM S.A., transmite sincere condoleanțe și este alături de colega d-na Ene Anica la greaua pierdere suferită prin decesul mamei.

MULȚUMIRI

● Familia Teclici, din str. Țuțora nr. 11, mulțumește rudelor, prietenilor, vecinilor și tuturor celor care au fost apropiați la marea durere pricinuită de decesul fiului lor, LUCIAN. Odihnească-se în pace!

Aducem mulțumiri Secției 1 Poliție Alexandru cel Bun respectiv sectoristului plutonier Bolea Adrian întrucît a identificat autorii furtului la S.C. Bujorul S.R.L., prejudiciul fiind recuperat în totalitate. Atenție, domnilor hoți!

TELEFOANE UTILE

☎ SALVARE: 961
☎ POMPIERI: 981
☎ POLIȚIE:
Inspectoratul Județean 146666, 140720, 146840; Municipiu - 146850; Serviciul Circulație - 140070.
☎ AGENȚIA C.F.R.: 147673
☎ INFORMAȚII GARĂ: 146333
☎ AUTOGARĂ: 146587
☎ TAXICOM, dispecerat: 953, 146593
☎ AGENȚIA TAROM: 115239
☎ INFORMAȚII AEROPORT: 178126
☎ STAȚII PECO: Baș Ceauș - 176865; Aurel Vlaicu - 175812; Bucium - 132891; Crișan - 112182; Păcurari - 164142; Sărărie - 147480.
☎ DISPECERATE: R.A. Gaz-Metan - 141737; R.A. Apă-Canal - 142451; Renel - 147070, deranjamente - 147070; Termoficare - 141956; R.A. Locuința - 112434; Telefoane - Deranjamente - 921; Protecția mediului - 147010.
☎ GARDA FINANCIARĂ: 114065, 112427.
☎ ADMINISTRAȚIA FINANCIARĂ: 143030
☎ NOTARIAT: 147574
☎ TRIBUNAL: 146300
☎ PROCURATURĂ: 146630
☎ CAMERA DE COMERȚ: 117757
☎ CENTRUL MILITAR JUDEȚEAN: 146370
☎ HOTELURI: Moldova - 142225; Traian - 143330; Unirea - 142110; Sport - 137817.
☎ POLICLINICA CU PLATĂ: triaj informații - 117244
☎ OFICIUL JUDEȚEAN PENTRU PROTECȚIA CONSUMATORILOR: 145392

Sigur vă interesează

Gaz metan (141737)
Pentru astăzi sînt anunțate întreruperi în furnizarea gazului metan, între orele 10,00-13,00, pe strada Dumbrava Roșie, Aleea Dumbrava Roșie, str. Cantacuzino, Ionel Teodoreanu, Cosbuc (de la nr. 28 la nr. 64), Frederic, Fagului, Sf. Vasile, Fundac Sf. Vasie, Miroslava., Oltea Doamna și Tudor Nicolae. la aceeași oră este închisă și rețeaua care alimentează blocurile 951, 953, 955, 949, 956, 939, 947, 945, 941, 943, 937 A.

RENEL (147070)
Nu sînt programate lucrări la rețeaua electrică.

Telefoane (140110)
Nu sînt planificate lucrări la rețeaua telefonică.

TERMOFICARE (141956)
Nu sînt lucrări la rețea. Distribuirea apei cal;de se face după programul stabilit.

Monitorul / **monitorul express**
Str. Smîrdan nr. 5 ■ Tel. 17.25.57 (centrala) ■ Fax 14.45.77

■ REDACTOR ȘEF - Dan Radu
■ REDACTOR ȘEF ADJUNCT - Ovidiu Șimonca
■ SECRETAR GENERAL DE REDACȚIE - Eugen Leonte
SEFI DEPARTAMENTE:
■ Eveniment local: Toni Hrițac (int. 21)
■ Eveniment național și internațional: Cristian Racu (int. 19)
■ Economic: Costel Stroescu (int. 24)
■ Cultură: Dorin Popa (int. 19)
■ Sport: Eugen Florescu (int. 18)
■ Redactor de serviciu: Ion N. Oprea (int. 20)
■ Fotoreporter: Constantin Plop
■ Grafică: Lucian Amarii, Daniel Melinte.

■ Publicitate: Silvia Miler (int. 16)
■ Producție: Tudor Agavriloaei (int. 26)
■ Difuzare: Mihai Tudose (int. 15)
■ Contabilitate: Antoneta Filip (int. 13)

NORD-EST PRESS
- agenție de presă -
Str. Smîrdan nr. 5 ■ Tel. 17.25.57 (centrala) ■ Tel/Fax 14.47.76
■ EDITOR: Mona Dîrțu ■ Redactor: Dana Scripcă ■

EDITOR
NORD - EST s.r.l
Str. Smîrdan nr. 5 ■ Tel. 17.25.57 ■ Fax 14.45.77

Director general: ALEXANDRU LĂZESCU
Director literar artistic: FLORIN ZAMFIRESCU
Director de marketing: CEZAR CALUSCHI
Director executiv: GABRIEL RUSU

ABONAMENTELE se pot face la orice Oficiu Poștal din țară. MONITORUL figurează în catalogul Presei interne la poziția 838.

TIPAR OFFSET: MULTIPRINT, Iași str. Sf. Lazăr nr. 49

UNGHIUL DE TRAGERE

Ce înseamnă, de fapt, restaurația

Val CONDURACHE

Apelul către lichele, lansat cu trei ani în urmă de dl. Gabriel Liiceanu, a căzut pe fondul contestațiilor de stradă, al Pieții Universității, unde, alături de cîțiva mari idealiști, au cîntat și au vorbit din balcon și oportuniști de tot soiul. Piața era, în același timp, kilometrul zero al libertății, dar și tribuna lui Marian Munteanu care, treptat, s-a îndepărtat de la idealurile democrației, punînd bazele unei mișcări cu iz totalitar. Apelul d-lui Gabriel Liiceanu a fost bruiat de zgomotul străzii, distorsionat de spaima unei populații sătulă de vrajă, manipulat de tehnicienii propagandei.

Experiența comunismului românesc nu era comparabilă în nici un fel cu sistemul politic al țărilor din fostul Tratat de la Varșovia, care se deschiseseră, încă din deceniul al optulea, către economia de piață și unde poliția politică nu ajunsese să controleze întreaga viață civilă. Formele grotești, absurde, pe care le luase dictatura lui Ceaușescu, mizeria socială și teroarea morală la care noi eram supuși nu aveau corespondent în celelalte țări ale Estului, nici măcar în Uniunea Sovietică, unde perestroika și glasnosti încercau să dea comunismului o față umană. În anii 1985-1989 ne rugam cu toții să cadă regimul lui Ceaușescu și, neîntrezărind încă șansele unei liberalizări mai adînci, ne doream să trăim cel puțin libertățile omului sovietic.

Nu spun că nomenclatura noastră, constituită din foștii membri ai Comitetului Central și din membrii Marii Adunări Naționale, nomenclatura locală, constituită din prim-secretari și primari, a fost alcătuită, în exclusivitate, din comuniști. Ea se bucura, însă, de mari privilegii, la care nu a dorit să renunțe nici măcar cînd s-a aflat că la Timișoara se trage în oameni. Nimeni din cei aflați la putere nu a schițat un gest, cu toate că se știa că numărul morților se ridică la 60.000. Era limpede că, indiferent dacă acolo au existat și intervenții străine, dictatorul, în disperarea lui, este gata să sacrifice omul din stradă numai ca să-și păstreze puterea. Nomenclatura și-a dat, prin tăcere, consimțămîntul la crimă. Apelul către lichele nu cerea încarcerarea acelor complici, ci numai asumarea vinovăției. Măcar din rușine, fosta nomenclatură era invitată să aibă decența de a sta la o parte; n-a fost să fie așa. Decența nu stătea în firea nomenclaturii. Ceea ce astăzi numim restaurație nu este întoarcerea la structurile comuniste, ci revenirea în viața publică a celor care, pentru a-și păstra privilegiile, au fost, în mod tacit, de acord cu înăbușirea revoluției. ■

Vanessa Paradis Singură în Caraibe

După obositorul turneu ce a întrunit nu mai puțin de 70 de spectacole, Vanessa Paradis și-a luat o mică vacanță, plecînd în insulele Antile, pentru a face o "paranteză de soare" între ploaia de la Paris și zăpada de la New York.

Aici, pe coastele însorite, mîngîiate de spuma valurilor, la cei 21 de anî ai săi, vedeta franceză a descoperit că nu este prea greu să redevii copil. În brațele unchiului ei, actorul Didier Pain, în același timp și impresarul starului, Vanessa a regăsit tandrețea vremurilor trecute. Timp de 15 zile nu l-a văzut decît pe el, nu a vorbit decît cu dînsul, căci Didier este confidentul și consilierul ei, singurul care cunoaște cele două universuri ale artistei: familia și show-bussines-ul. În decembrie, el a declarat reporterilor: "Vanessa și-a depășit serios limitele... Mă întreb cum a reușit să reziste atît de mult". Dar în valurile jucăușe ale Caraibelor, cu inocența vîrstei sale, lacrimile vedetei s-au transformat ușor în zîmbete luminoase. Pentru asta a fost nevoie doar de puțină căldură și tandrețe. În fiecare zi Vanessa și "Titi" (așa îi spune ea lui Didier) fac plajă și se scaldă în apele albastre ale oceanului.

Titi a regăsit acum gesturile de altă dată, cînd trebuia să supravegheze fetele surorii sale și să le învețe să nu se teamă de apă. Totul pare o întoarcere în timp, cînd Vanessa era o copilă mereu veselă. Astăzi, zîmbetul ei pare să ascundă ceva.

Oare o decepție în dragoste?...

"Care este marea dumneavoastră dragoste ascunsă, domnișoară Paradis?" La această întrebare Vanessa a răspuns pentru prima dată vara trecută: "No comment. Nu am, din păcate, nimic de ascuns. Contrar celor ce s-ar crede, puțini bărbați m-au îndrăgit pînă acum". Întrebată dacă și-ar dori să aibă o familie, starul a răspuns: "Este un vis care mă obsedează. Doresc să mă căsătoresc și să am copii. Iar dacă acest bărbat mi-ar cere într-o zi să renunț la carieră, sînt sigură că aș accepta". Pentru mulți ar părea, poate, o nebunie ca o tînără de 21 de ani, aflată la începuturile unei cariere extraordinare, să gîndească astfel. Dar Vanessa, după cum mărturisește ea însăși, a acumulat pînă acum o bogată experiență de viață. "Am sentimentul că am făcut aproape totul în viață". Starul francez are dreptate, căci, la numai 14 ani, și-a cîștigat mii de admiratori cu "Joe le taxi". La 17 ani a obținut premiul César pentru debutul feminin din filmul "Nopți albe". Devine unul din celebrele manechine ale casei de modă Chanel la doar 18 ani și nu împlinise încă vîrsta de 19 ani cînd s-a trezit celebră și bogată în Statele Unite. A început "perioada americană", cînd Vanessa s-a simțit pentru prima dată liberă și adultă. Tot acum, Lenny Kravitz o desoperă și face din ea un super-star al muzicii pop. Spectacolele încep să se succeadă într-un ritm înnebunitor. În cinci luni susține nu mai puțin de 70 de concerte, pînă cînd doctorul său îi recomandă odihna. "Starea-sa nu este alarmantă", spune medicul, "dar necesită un repaus complet și îndelungat".

Și astfel, Vanessa a ajuns să alerge pe tărmul însorit al insulelor din Caraibe. Ea își amintește des de cuvintele lui Lenny: "Cred că toată forța noastră se găsește în interior, spiritul fiind mai puternic decît orice". Acum, dînsa se află singură în fața oceanului. Este liberă și liniștită.

Doar ea și imensitatea albastră a valurilor, poate un moment de răscruce în viața și cariera Vanessei Paradis. **(Agatta DRĂGULESCU)**

Ce puteți face cînd partenerul dumneavoastră este deprimat?

Starea depresivă a partenerului de viață provoacă celuilalt reacții care merg de la bunăvoință pînă la exasperare. De foarte multe ori comportamentul agresiv are darul nu de a-l ajuta pe cel suferind, ci, dimpotrivă, de a-i agrava starea.

Considerînd că nu este deloc ușor să-ți împarți viața cu un deprimat, psihologii francezi vă oferă, totuși, cîteva sugestii care vă vor putea ajuta să depășiți împreună cu partenerul (partenera) această situație dificilă.

- Nu vă sufocați partenerul (partenera) cu o atitudine prea maternă, dar nici să nu fiți prea distant(ă).
- Nu minimalizați ceea ce simte partenerul (partenera) dumneavoastră.
- Determinați-l pe celălalt să-și exprime suferința, căci abia așteaptă să fie ascultat și luat în serios.
- Încetați să mai dați sfaturi. La așa, după cum bine știți, se pricepe oricine.
- Dacă refuză relațiile sexuale, respectați-i dorința și suferința. Gradul scăzut al libidoului este o consecință a stării sale depresive.
- Fiți înțelegător (înțelegătoare), dar nu acceptați chiar orice. Rămîneți fermi pe poziție. De exemplu: nu acceptați ca celălalt să rămînă toată ziua în pat, doar pentru că este deprimat.
- În discuții, evitați subiectele neplăcute și, în orice caz, nu generați dialoguri în contradictoriu.
- Invitați-vă partenerul (partenera) la o plimbare într-un loc liniștit din natură.
- Dacă starea sa nu se ameliorează deloc, recomandați-i, totuși, un consult la psihoterapeut. **(Agatta DRĂGULESCU)**

30 de ani de Beatles

Fără strigăte și fără fanfare, americanii au simțit totuși luni că este cea de-a treizecea aniversare a invaziei Beatles pe Noul Continent. Peste 2.000 de puștoaice i-au întîmpinat, urlînd și rupîndu-și hainele, pe Cei Patru Mari, cînd au aterizat la New York, în prima lor vizită în Statele Unite. Apariția lor televizată la emisiunea lui Ed Sullivan a fost urmărită de 73 milioane telespectatori din toată lumea. "Ne ducem să ne cumpărăm peruci stil Beatles", povestește Dennis Somach, autor al unui volum despre formație. Aspectul lor original - haine cu revere de catifea, pantofi ascuțiți și plete, precum și o perioadă favorabilă pentru exportul de rock'n'roll britanic - le-au asigurat Beatles-ilor cea mai mare popularitate înregistrată vreodată de o formație pe continentul american. Se spune că premierul de atunci al marii britanii, Sir Alec Douglas-Home, și-a amînat călătoria la New York, unde trebuia să ia parte la același bal ca vedetele rock, pentru că nu voia să fie total eclipsat de prezența lor. Tinerii americani, încă șocați de asasinarea președintelui Kennedy, și aflați înainte de războiul din Vietnam, au îmbrățișat Beatlemania cu pasiune. Primele momente ale "debarcării " Beatles-ilor în America au inspirat cărți, filme și spectacole, iar show-ul lui Ed Sullivan "rămîne încă cel mai mare eveniment în istoria televiziunii și cel mai important din istoria orașului", spune Somach. Tot luni, de ziua lor, cei trei supraviețuitori ai formației, Paul McCartney, George Harrison și Ringo Starr se aflau la Londra, făcînd înregistrări pentru primul lor album comun de la despărțirea grupului, notează Reuter. (Mediafax).

ÎN CURÎND

Monitorul rebus

O revistă de cuvinte încrucișate și jocuri de enigmistică perfectă pentru sfîrșitul de săptămînă sau pentru orele plictisitoare de la birou!

REȚINEȚI! Monitorul Rebus în curînd o publicație de referință pentru cei ce vor să-și petreacă cu folos timpul liber

HOROSCOP

BERBEC
(21 mart. - 20 apr.):
Capriciile sentimentale fac din dumneavoastră un judecător părtinitor, deși vi se pare că aveți darul de a face dreptate. Rolul dumneavoastră este de mediator, ceea ce este altceva.

TAUR
(21 apr. - 20 mai):
Se anunță o "debarcare" spectaculoasă, un fel de execuție publică. Pregătiți-vă să înfruntați, alături de acuzații îndreptățite, reproșuri lipsite de orice temei.

GEMENI
(21 mai - 21 iun.):
Reușiți să parați atacuri venite din mai multe părți. Adversarii nu sînt pe măsura dumneavoastră, dar sînt mulți și au interese comune. Fiți realist.

RAC
(22 iun. - 22 iul.):
Inițiativele dumneavoastră sînt surprinzătoare, dar au o doză substanțială de bun simț și intuiție. Profitați de momentul de surpriză ca să vă consolidați pozițiile.

LEU
(23 iul. - 22 aug.):
Sînteți asediat de probleme nerezolvate și de șicane nelalale. Nu vă pierdeți cumpătul și stăpîniți-vă nervii. O explozie în stilul caracteristic ar inflama situația.

FECIOARĂ
(23 aug. - 22 sept.):
Natura cerebrală vă scutește de complicații într-o împrejurare în care un altul ar fi încurcat de sentimentalisme. Nu e momentul să tăiați în carne vie.

BALANȚĂ
(23 sept. - 22 oct.):
Puneți prea mare preț pe "impresia artistică". Nu aveți vreme și nici "public" pentru așa ceva. Vă recomand să faceți apel la eficiență.

SCORPION
(23 oct. - 21 nov.):
Vă credeți infailibil și lucrul ăsta vă face mai vulnerabil ca oricînd. Adversarul nu trebuie subestimat, cu atît mai mult cu cît este destul de înverșunat.

SĂGETĂTOR
(22 nov. - 21 dec.):
V-ați făcut castele din cărți de joc. Nu întotdeauna cei care promit se țin de cuvînt. Bazați-vă mai mult pe forțele proprii.

CAPRICORN
(22 dec. - 19 ian.):
Vă deconcertează lipsa de judecată a celorlalți. Vă dați seama încă o dată că lucrul cel mai sănătos de pe lume e să te lupți de unul singur.

VĂRSĂTOR
(20 ian. - 18 febr.):
Ideile dumneavoastră au o audiență tot mai largă, deși argumentele cu care le susțineți sînt destul de fragile. Entuziasmul dumneavoastră este, însă, molipsitor.

PEȘTI
(19 febr. - 20 mart.):
Ați depășit faza de încrîncenare de care v-ați lăsat stăpînit pînă acum. Important este să nu cădeți în cealaltă extremă, căci abandonarea luptei nu este nici ea recomandabilă.

LEGENDA:
- vă paște ghionoul
- prudența e mama înțelepciunii
- n-aveți nimic de pierdut
- șansa vă surîde

POȘTA HOROSCOP

De serviciu la Starea civilă

Tania Olenco: Îmi cereți sfatul cam tîrziu: băiatul dvs. este la a patra căsătorie și are doar 27 de ani. Plătește deja două pensii alimentare, iar prietena pe care a luat-o acum de soție este și ea pe cale să nască. Mă tem că aici nu mai este vorba de zodii, ci de felul în care ați înțeles să-l creșteți. Cred că două lucruri au contat foarte mult în educația lui: crescînd fără tată, și-a dorit foarte mult să întemeieze el însuși o familie, a încheiat o căsătorie în pripă, fără să aleagă atent, în prima dragoste pe care a cunoscut-o. Și-a dorit și copilul, pentru a juca rolul care lui, în copilărie, i-a lipsit, acela de tată. Lipsită de celălalt termen de raport, familia dvs. a traversat viața într-o formă de complicitate mamă-fiu în care protecția a fost împărțită de foarte devreme. I-ați dăruit o dragoste bolnavă, care să țină loc de dragostea tatălui, dar nu v-ați gîndit că dragostea virilă are alte coordonate și, cum se zice, l-ați cocolosit în mod exagerat. De la o vîrstă, probabil de pe la 14 ani, a simțit și el nevoia să vă protejeze ca "bărbat". S-a născut în el un "cocoșel" care imita cu stîngăcie, la brațul mamei, pe bărbatul adult. Modelul pe care el l-a căutat și probabil îl mai caută în orice femeie sînteți chiar dvs. și, cu toate că este dispus să ofere, obișnuința îl face mai mult să aștepte. Nici o femeie nu-i va arăta grija și devotamentul de care ați dat dvs. dovadă.

Îmi scrieți că sînteți o soacră bună, că ați trecut peste o mie și una de umilințe pentru a face pe placul "copiilor". V-ați gîndit, măcar o singură dată, că prezența dvs. continuă pe lîngă ei (deși locuiți în altă parte), adîncește dependența băiatului și o lipsește pe soția lui de autoritatea de care are nevoie în propria casă? Am senzația că de toate soțiile băiatului dvs. le-ați inhibat cu prezența de mamă, nu le-ați lăsat să-și dezvolte personalitatea de stăpînă a casei, le-ați făcut să întîrzie în starea de copilărie, în care toate grijile cad în seama unei umbre protectoare. În astfel de condiții, în locul unei soții, fiul dvs. are o ființă răzgîiată care ajunge să fie mai copil, mai plină de capricii decît propriul ei copil, pe care vi-l încredințează cu nepăsare. Cam așa trebuie să se fi desfășurat lucrurile. Dacă mai punem la socoteală și faptul că fiul dvs. este născut sub semnul Balanței, prin urmare ce-și dorește mai mult pe lume este o familie, avem în față tabloul unei catastrofe care se poate prelungi la infinit. Măcar acum, la cea de-a patra căsătorie, lăsați-i de capul lor, oricît de greu le-ar veni.

Amadeus

SUFLETE ÎN CEAȚĂ

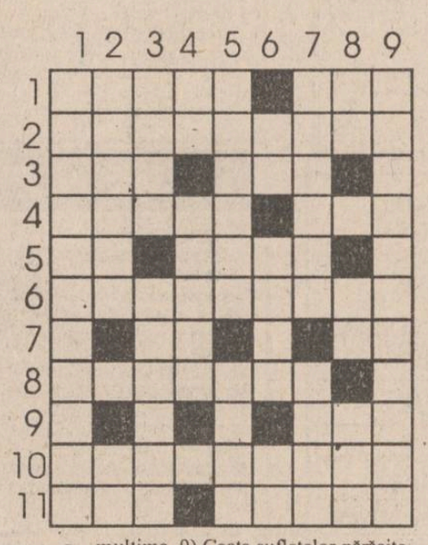

ORIZONTAL: 1) ZONA CREPUSCULARĂ ● Chemarea sufletelor prinse în ceață. 2) Arătări pătrunse de bunele intenții. 3) Cei ce n-au fost niciodată ● Oțelul ce se înfige în trupuri neînsuflețite. 4) Bețele strîmbe ale unor combatanți înfrigurați ● Vrăjitorul... care încearcă să încătușeze un cîntec. 5) Un semn la inimă... primit cu emoții! ● Uriașa pămîntului îmbrățișînd Siberia. 6) Soarele artificial al trăirilor simulate. 7) Arta ce n-are parte de... carte!! ● Chemarea primitivă a feminității. 8) Sfîrșitul pămîntului sub amenințarea puhoaielor (pl.). 9) Oprire obligatorie pe drumul spre țintă. 10) Efectul cutremurător al unei vieți pline de riscuri. 11) Șirul nesfîrșit al cuvintelor nerostite ● Primejdiile ascunse amenințînd din ceață.

VERTICAL: 1) Striptease sufletesc efectuat cu candoare. 2) Cele ce au depășit orice limită ● Pete literare... oferite în inserturi! 3) Strigătul disperat al despărțirilor definitive ● Atracția magică a sufletelor alese. 4) Ultimele erori... frizînd ridicolul! ● Carnea frămîntată a celor sacrificați. 5) Zbaterea unor trupuri torturate de cel rău (pl.) ● Singuraticul condamnat să nu-și afle perechea. 6) Strigătul dureros... al celor avuți ● Nenorocosul ce a încercat să sfideze soarele ● Durerea care a alungat toate cîntecele!! 7) Un om între oameni (adj.) ● Paznicul fără suflet, dar cu trup de oțel. 8) Simbolul blîndeții de obicei sacrificate (pl.) ● Strigătul dureros al celor prinși de pofte (!) ● Necunoscutul rătăcit în mulțime. 9) Ceața sufletelor părăsite. **(Ing. E. BORG)**

Soluția careului "OCOLIȘURI": ULCER; SCUAR; MEAT; ACORD; BRUIAJ; MAMA; RASCRUCE; IT; A; EH; NOTARI; P; EC; LACAT; VAITARE; UT; IR; AMICITIE; NAI; ACTA; EL; ADVERSARE; A; TA; VIE; DREN.

Vineri, 11 februarie, CUMPĂRĂM

Monitorul TV

Nr. 3/1994, săptămîna 12-18 februarie.

Cuprinde programele tv locale, centrale și satelit

MONITORUL SENTIMENTAL

Ai dorit să salvezi aparențele

V.B. "...Ne-am căsătorit acum cîteva luni și ne hotărîsem s-o facem cu vreo două săptămîni în urmă. Uneori îmi spun în gînd că totul a avut loc prea repede și de aceea nu mi-am dat seama de prostia mea... Soțul meu e mult mai înzestrat decît mine: inteligent, drăguț, un bărbat atractiv, și era clar chiar și pentru mine că nu prea ne potrivim. Dar, după o poveste de dragoste foarte dureroasă care durase cîțiva ani buni, încă din liceu, urmase o perioadă de singurătate și acum eram flatată că un astfel de «mascul» se învîrte în jurul meu... Cum nu eram pregătită pentru o iubire, am acceptat căsătoria și părinții mei au insistat foarte mult... În scurt timp, toate s-au schimbat. Frumusețea lui nu mai are nici un farmec pentru mine. Acum îl văd urît și prost, iar căsnicia mea este un dezastru!..."

Fără îndoială, căsătoria trebuie să constituie întotdeauna o schimbare în bine pentru viața oricăruia dintre noi. Prea mulți se gîndesc însă la partea materială a lucrurilor sau, cel puțin, la acel sentiment de siguranță pe care ți-l dă confortul și nu înțeleg de ce doar femeile sînt învinovățite de această lașitate?! Au ajuns și bărbații să fie la fel de materialiști... Iar, dacă ar fi să spunem lucrurilor pe nume, de ce ai acceptat această căsătorie, deși nu-l iubeai **"prea grozav..."**, cum spui tu?! Mai mult decît atît, recunoști că principalul motiv pentru care a vrut să se însoare cu tine au fost doar banii părinților tăi. Indiferent de argumentele tale, ele sînt cu mult peste puterea mea de înțelegere. De fapt, ai dorit să salvezi aparențele printr-un mariaj ce nu-ți era necesar și a fost făcut ori de ochii lumii, ori datorită intervenției părinților. Acum va trebui să te obișnuiești cu statutul de femeie măritată și nu știu dacă te va consola gîndul că o mare parte dintre acestea sînt înșelate și nu prea iubite.

Cel mai bine ar fi să-ți dai seama singură de propriile tale sentimente: îți iubești soțul, ori nu?! Și, pentru că lipsesc atît de multe lucruri esențiale unei căsătorii, dacă nici măcar de dragoste nu poate fi vorba, mai există o singură soluție - divorțul. Nu are rost să-ți salvezi căsnicia cu prețul unor prea mari suferințe viitoare și nici să te gîndești aproape în fiecare clipă că soțul tău e ultima persoană care te poate face fericită.

ANA-MARIA

BIBLIOTECA CENTRALĂ UNIVERSITARĂ „M. EMINESCU" IAȘI

Preoții Mitropoliei Iași se chinuie să scoată diavolul dintr-o studentă

■ Necuratul a început s-o stăpînească pe Margareta imediat după ce a luat examenul la Facultatea de Teologie

De aproape doi ani de zile, o tînără în vîrstă de 24 de ani, studentă la Facultățile de Litere și Teologie din Iași, este stăpînită de duhuri necurate. Deoarece, în ultimul timp, starea fizică și psihică a tinerei s-a înrăutățit considerabil, trei preoți de la Mitropolia Iași încearcă de cîteva zile, prin slujbe de exorcizare, să alunge dracii care o chinuie îngrozitor. La sfîrșitul rugăciunilor din noaptea de marți spre miercuri, cînd au fost prezenți și reporteri ai cotidianului nostru, tînăra Margareta părea ceva mai liniștită. Din păcate, după cum a afirmat unul dintre preoți, diavolul nu a putut fi încă invins, întrucît "sînt necesare multe zile de post și rugăciune și numai Dumnezeu știe cînd sora Margareta va fi izbăvită".

Pe timpul desfășurării slujbei, preoții aflați în fața altarului au rostit rugăciuni din Sfînta Evanghelie, Moliftele Sfîntului Vasile, pomenind prin acatiste sfinți și apostoli. În timp ce preoții citeau din cărțile sfinte minunile Mîntuitorului, printre care și scoaterea duhurilor necurate din oameni, tînăra Margareta, palidă și slăbită de suferință, scutura transfigurată din cap. La un moment dat, la pomenirea numelui Sfîntului Gheorghe, fata, îngenuncheată în fața altarului, s-a prăbușit pe spate, împinsă parcă de o forță nevăzută. Cînd slujba s-a încheiat, fata s-a îndreptat, însoțită de maicile ce asistaseră la slujbă, spre o bancă din biserică, unde s-a așezat extenuată.

Primele simptome ale prezenței duhurilor necurate au fost simțite de tînăra Margareta odată cu promovarea examenului de admitere la Facultatea de Teologie. "Diavolului nu i-a convenit că fata dorea să meargă la mănăstire" - ne-a spus preotul Paisie. Într-o zi, în timp ce învăța din Cărțile Sfinte, fata a început să scuture puternic din cap. După un timp, tînăra a fost cuprinsă de un tremurat neobișnuit. Simțind că diavolul începuse să o stăpînească tot mai mult, tînăra Margareta a cerut disperată ajutorul preoților de la Mitropolie. "Ea a fost într-o stare mult mai gravă vinerea trecută, la primele rugăciuni din capela Mitropoliei. La următoarele slujbe, diavolul s-a dat pe față. Cu un glas neomenesc, dracul a vorbit prin gura Margaretei spunînd: «Mi-a poruncit Hristos să vorbesc ca să creadă toți cei care sînt de față». Apoi, fredonînd o melodie de marș, diavolul a spus: «Cei care cîntă muzica în acest ritm nu sînt mîntuiți fiindcă sînt de-ai noștri»". Solicitat să explice care este semnificația acestor cuvinte, preotul Paisie a afirmat: "În versurile unor cîntece în ritm săltat există cuvinte de vrajă prin care diavolul intră în om. Duhurile rele nu pot intra în om decît atunci cînd există o cauză, iar aceasta poate fi păcatul nespovedit".

În cazul Margaretei, preotul a fost de părere că, deși fata este curată și evlavioasă, stăpînirea diavolului se datorează Slavei lui Dumnezeu, adică oamenii să-i vadă chinul și să se pocăiască. Totuși, adevărata cauză a intrării duhurilor rele în tînăra Margareta o știe numai Dumnezeu - a mai precizat preotul Paisie. Prin intermediul cotidianului "Monitorul", Sfinția Sa a făcut un apel către toți credincioșii ortodocși din Iași să se roage bunului Dumnezeu pentru izbăvirea tinerei Margareta de puterea diavolului care o stăpînește. **(Silviu LABEȘ, Sorin-SIMON)**

JOI
10 FEBRUARIE
1994
An IV,
Nr. 32 (789)
8 PAGINI - 150 LEI

cotidian de informații
Monitorul

Înainte de a anunța Poliția, Salvarea sau Pompierii, sunați la MONITORUL!
Telefon: 17.25.57

Director onorific: AUREL LEON
Redactor șef: DAN RADU

FOARTE IMPORTANT!

Statul oferă ajutor pentru cumpărarea apartamentelor

Guvernul României a emis de curînd o ordonanță în care se prevede ca anumite categorii de persoane, în special tineri sub 30 de ani, să primească **subvenții și credite cu dobîndă redusă din partea statului, pentru cumpărarea apartamentelor situate în blocuri aflate în diferite faze de construcții, precum și pentru construirea de locuințe.**

În Ordonanța nr. 19 din 27 ianuarie 1994, privind stimularea investițiilor pentru realizarea unor lucrări publice și construcții de locuințe, se prevede continuarea în acest an a lucrărilor necesare punerii în funcțiune a blocurilor de locuințe aflate în diferite faze de construcție. Pentru realizarea acestui lucru, depozitele financiare constituite în 1993 pe seama Consiliilor Județene se vor completa de la bugetul de stat, în limita prevederilor ce se vor aproba cu această destinație. Mai mult, la constituirea depozitului menționat mai sus vor contribui și resursele realizate din valorificarea apartamentelor și a spațiilor cu altă destinație din blocurile de locuințe.

Cea mai interesantă prevedere a Ordonanței nr. 19 este articolul 4, care prevede că: **"Pentru realizarea locuințelor proprietate personală, se acordă, o singură dată, o subvenție de la bugetul de stat cuprinsă între 500.000 lei și pînă la 30 la sută din valoarea locuinței la data emiterii repartiției, a încheierii precontractului sau contractului inițial de vînzare-cumpărare, următoarelor categorii: a) tinerilor căsătoriți care la data contractării locuinței au, fiecare, vîrsta de pînă la 30 de ani; b) invalizilor de gradul I și II; c) handicapaților; d) răniților, familiilor și părinților celor decedați, ca urmare a participării la victoria Revoluției din decembrie 1989; e) persoanelor și familiilor care își schimbă domiciliul din orașe la sate și lucrează în agricultură sau silvicultură; f) personalului calificat din învățămînt și sănătate care are sau își schimbă domiciliul la sate; g) persoanelor și familiilor care își schimbă domiciliul dintr-un sat în alt sat pentru a lucra pămîntul care l-au primit conform Legii fondului funciar".**

Persoanele fizice care pot beneficia de subvenții în sume fixe vor depune cereri pentru acordarea subvențiilor respective, consiliilor locale, care le vor supune spre aprobare comisiilor constituite la nivelul consiliilor județene. Autoritățile publice locale sau agenții economici în ale căror evidențe sînt construcțiile de locuințe care fac obiectul ordonanței vor încheia cu persoanele fizice deținătoare de contracte, precontracte sau repartiții, contracte de împrumut sau vînzare, după caz, cu plata contravalorii apartamentului în termen de maximum 15 ani, în rate lunare. Dobînda la suma avansată este de 15 % pe an pentru persoanele care au achitat un avans de cel puțin 20 % din valoarea locuinței, și de 18 % pentru celelalte persoane fizice.

De prevederile menționate mai sus beneficiază, o singură dată, persoanele fizice care, împreună cu membrii familiei, nu au deținut și nu au în proprietate o locuință.

Menționăm că, la ora actuală, conducerea Regiei Autonome "Locuința" Iași lucrează la elaborarea normelor metodologice de aplicare în practică a ordonanței. **(Cristian DUNAR)**

Uniunea Scriitorilor din Moldova se delimitează de Mircea Snegur

■ *"Scopul declarațiilor a fost de a anula toate cuceririle democrației și renașterii naționale"*

Am urmărit cu nedumerire și indignare lucrările așa-zisului Congres "Casa noastră - Republica Moldova", organizat de Alianța Civică și Guvernul Republicii, se spune într-o declarație a Consiliului Uniunii Scriitorilor din Moldova, transmisă de Moldova-Pres.

Credem că această reuniune, dominată de tendințe antinaționale, românofobe și antiintelectuale, nu va contribui la obținerea unei concilieri civice, dimpotrivă, va duce la tensionarea, în continuare, a situației existente.

Regretăm - se menționează - că acest bîlci politic agresiv, analfabet și primitiv s-a desfășurat la îndemnul scriitorului Ion Druță și în prezența președintelui Snegur, garant al statului, care a asistat, de fapt, la preludiul unei latente lovituri de stat și al unei restaurații pregătite de comuniști și nomenclaturiști.

Scopul urmărit de organizatorii lui este să distragă atenția de la problemele grave cu care se confruntă societatea și să anuleze toate cuceririle democrației și renașterii naționale. Au răsunat chiar apeluri de a renunța la limba de stat, tricolor, imn, de a declanșa un proces de restaurație a vechilor dogme staliniste.

Avînd toate caracteristicile unui Congres al C.C. al Moldovei, ieșit din ilegalitate în plină campanie electorală, acest spectacol politic, organizat cu concursul conducerii puterii executive și legislative, antrenată în această campanie, a avut drept obiectiv manipularea opiniei publice în scopuri propagandistice.

"Congresul" a atentat la demnitatea noastră națională prin denaturarea flagrantă a adevărului istoric, se spune în declarație.

Un cetățean a fost informat de Poliția Iași că este mort!

■ el a aflat că a murit la data de 21 ianuarie 1993, lîngă un tomberon de gunoi, în urma unei come alcoolice

Alexandru Lupu, pensionar, în vîrstă de 61 de ani, ce locuiește în cartierul Alexandru cel Bun, a aflat cu stupoare, în luna octombrie a anului trecut, că a fost declarat "decedat", motiv pentru care nu mai apare în scriptele Biroului de evidența populației, din cadrul Poliției Municipiului Iași.

Cetățeanul, care-și pierduse accidental buletinul de identitate la începutul lunii martie a aceluiaș an, a mers la respectivul birou pentru formalitățile necesare obținerii unui nou act similar. Eforturile sale pentru primirea acestui act au culminat cu aflarea uluitoarei știri, conform căreia "decesul" său a survenit în ziua de 21 ianuarie 1993, ca urmare a unei come alcoolice, lîngă un tomberon de gunoi din cartierul în care locuiește.

Eroarea aparține polițiștilor care au identificat greșit un cadavru de sex masculin, găsit pe 21 ianuarie 1993 în condițiile arătate. Din cauza acestei greșeli, Alexandru Lupu a umblat, mai bine de 9 luni, pe la Poliția municipală sau județeană, ca să-și recapete identitatea fără de care este lipsit de orice fel de drepturi. În prezent, dl. Lupu așteaptă ca o instanță judecătorească să anuleze certificatul de deces cu nr. 196/1993 și mențiunea "decedat" de pe actul de naștere, ambele înregistrate de Serviciul de stare civilă al municipiului Iași. **(Val MANOLE)**

S.R.I. va rezolva în 30 de zile problema demnitarilor spioni

Comisia parlamentară de supraveghere a SRI a cerut ieri, în cadrul unei întrevederi cu Virgil Măgureanu, directorul Instituției, ca în timpul cel mai scurt (30 de zile) să i se prezinte un raport complet în problema demnitarilor acuzați de "România Mare" că s-ar afla în serviciul unor agenții de spionaj. Comisia a fost sesizată de senatorul Eugen Dijmărescu (P.D.), aflat printre cei nominalizați de "România Mare". În cadrul întîlnirii, ce a durat peste trei ore și jumătate, Virgil Măgureanu a informat membrii Comisiei despre contactele avute la Moscova și Beijing. Dl. Măgureanu și-a justificat, de asemenea, deciziile de înlocuire a noilor șefi de secție din SRI prin lipsa de eficiență a acestora.

Ministrul Apărării nu dorește război

■ Niculae Spiroiu consideră că este nedemn pentru un militar să compară în fața unui tribunal

După prezentarea bilanțului, ministrul Apărării a atins punctul fierbinte al relațiilor cu presa, răspunzînd acuzațiilor apărute în "România Mare" și "Europa". "De aproape două luni, Ministerul Apărării, dar mai ales ministrul Apărării Naționale, a devenit o țintă a atacurilor, în maniera cunoscută "României Mari" și a revistei "Europa". Sigur, o cerere personală s-a transformat, după părerea unora, într-un conflict politic. Instituția militară, prin structurile și tradiția ei, este caracterizată prin faptul că șeful sau comandantul face parte din instituție, deci nu mă pot angaja, fără să angajez instituția, într-un război politic. Tot ce pot face este să lămuresc opinia publică și organele abilitate ale statului despre nivelul sobrietății și decenței care caracterizează organismul militar. În legătură cu declarațiile ce s-au făcut la conferința de presă a P.R.M., subliniez faptul că sînt simple invenții. După părerea mea, societatea protejează armata. Oricum, la inițiativa d-lui Valeriu Suian, se va introduce în Codul penal un text care să pună sub protecția penală prestigiul autorităților publice. Nu este de demnitatea unui organism militar de talia ministerului să compară în fața unui tribunal de sector într-un proces de așa natură, așa că am evitat orice proces."

Precizări privind admiterea la doctorat

Conform ultimelor precizări primite de la Ministerul Învățămîntului, în anul universitar 1993-1994 admiterea la doctorat se organizează la forma fără frecvență în instituții de învățămînt superior, în institute de cercetare din rețeaua Academiei Române și la Institutul de Fizică Atomică din București. Colocviul de admitere la doctorat se va desfășura în perioada 10-30 martie 1994, iar candidații se pot înscrie la colocviul de admitere în perioada 14-28 februarie 1994, numai la instituțiile de învățămînt superior și instituțiile de cercetare care au dreptul să organizeze admiterea la doctorat în acest an universitar. **(Cristina LECA)**

Computerland Center Iași
inaugurează
sistemul de Radio-Paging Elicom

Raza de acțiune a stației de emisie centrală:
- dispecerat Computerland - peste 10 km în jurul municipiului Iași
- dispecerat Elicom - în municipiul București și împrejurimi.
Cumpărînd un pager, vă puteți deplasa liniștit pe raza municipiilor Iași și București. Pager-ul dvs. vă scoate din mulțime, găsindu-vă la timp!

Relații, la sediul societății din Piața Unirii nr.11, tel. 113317; 116584

Alte nereguli financiare sesizate de Curtea de Conturi

Capitalul social al societăţii TEROM S.A. a fost subevaluat

După publicarea articolului intitulat "Două societăţi particulare au beneficiat de sume din contul de producţie de la TEROM S.A.", în numărul de marţi, 8 februarie 1994, al cotidianului nostru, directorul economic, Romică Iancu, al societăţii amintite a transmis presei un comunicat în care declara că "Monitorul" a "prezentat complet eronat situaţia financiară" a acestela. Sîntem în măsură să vă oferim nu numai confirmarea celor scrise în articolul respectiv ci, mai mult, să facem cunoscute încă o serie de nereguli financiare, cel puţin la fel de grave, constatate de controlorii financiari din cadrul Direcţiei de Control Financiar a Curţii de Conturi Iaşi.

■ Fondurile de investiţii au fost luate din contul de producţie

Astfel, referitor la faptul că datele prezentate de noi "nu redau corect cele înscrise în procesul verbal" (întocmit de controlorii financiari), trebuie să precizăm că sursele noastre de informaţii nu s-au redus doar la procesul verbal, ci au fost mult mai complete. La o lectură mai atentă, se poate observa cu uşurinţă că actul oficial la care se face referinţă în materialul nostru anterior este rezoluţia întocmită de procurorul financiar Victor Codreanu, de pe lîngă Camera de Conturi a judeţului Iaşi. Acest document a fost întocmit pe baza întregului material din dosarul care cuprinde toate constatările controlorilor financiari şi este datat 25 ianuarie 1994. Deşi directorul economic al întreprinderii în cauză a replicat că "pentru cele două societăţi mixte, ROMIPET S.R.L. şi ECLA S.R.L., nu s-au cheltuit fonduri din producţie, ci s-au utilizat o parte din fondurile de investiţii constituite conform legii", din rezoluţia respectivă reiese clar tocmai contrariul.

Argumentul pentru această constatare a fost oferit de chiar procurorul financiar, Victor Codreanu, care ne-a declarat: "Faptul că fondurile de investiţie au fost luate din contul de producţie al TEROM este evident. Chiar dacă, ulterior, aceste fonduri au fost regularizate, fapta rămîne aceeaşi". Cu alte cuvinte, nu este chiar "imposibil din punct de vedere contabil", aşa cum a afirmat dl. Romică Iancu.

În ceea ce priveşte numărul şi valoarea creditelor contractate de S.C. TEROM, aşa cum apar acestea în acelaşi document, procurorul financiar a subliniat că "Deşi, în prezent, nu se cunoaşte încă în totalitate nivelul exact al creditelor nerambursate, există însă o situaţie clară a creditelor angajate de societate, care este mult mai gravă, în sensul că se cifrează la mai multe miliarde de lei".

Cu toate că despre afacerea celor două societăţi la care este asociată TEROM S.A. se pot spune încă foarte multe, prezentăm, în continuare, alte aspecte interesante, evidenţiate în urma actului de control al reprezentanţilor Direcţiei de Control Financiar a Curţii de Conturi Iaşi.

La nivelul anului 1992, conducerea societăţii a stabilit componenţa comisiilor pe secţii şi sectoare, în vederea efectuării operaţiunilor de inventariere şi reevaluare a patrimoniului. Deşi comisiile pe secţii şi sectoare au efectuat corect operaţiunile, în momentul centralizării datelor, comisia centrală nu a ţinut cont de acesta. Ca urmare, rezultatul reevaluării a fost denaturat, efectul constînd în subevaluarea capitalului social.

■ A fost sesizat Parchetul de pe lîngă Tribunalul Judeţean

Un alt aspect îl constituie înregistrarea în evidenţa contabilă a S.C. ROMIPET S.R.L. a unor cheltuieli efectuate din aportul în lei al TEROM S.A. la capitalul ROMIPET, cheltuieli care aparţineau în realitate unei firme asociate a partenerului străin şi care nu aveau nici o legătură cu obiectul de activitate al firmei ROMIPET.

De asemenea, S.C. TEROM S.A. a pus la dispoziţie cu titlu gratuit diferite terenuri şi active situate pe acestea celor două firme mixte (pentru ROMIPET o suprafaţă cumulată de circa 4500 mp, iar pentru ECLA S.R.L. o suprafaţă de 1639 mp) fără îndeplinirea procedurilor legale - licitaţie în cazul închirierii sau concesionării.

Facem cunoscut faptul că nu am menţionat şi încadrările legale atribuite neregulilor financiare constatate de controlorii financiari, întrucît acestea fac obiectul cercetării Parchetului de pe lîngă Tribunalul Judeţean Iaşi. Referitor la aceasta, redăm declaraţia acordată reporterilor noştri de procurorul financiar al Camerei de Conturi: "Apreciind că unele aspecte dintre cele constatate în urma actului de control au tangenţă cu infracţiuni penale, am sesizat Parchetul de pe lîngă Tribunal Judeţean Iaşi pentru stabilirea competentă a existenţei faptelor şi a răspunderii persoanelor în cauză. În situaţia în care se va constata că faptele nu au caracter penal, dosarul urmează a fi instrumentat, în continuare, pentru stabilirea răspunderii civile". **(Mihaela BREZEANU)**

Încă un proces pe adresa Fundaţiei pentru Tineret

■ "Încercarea Fundaţiei de a prelua complexul Orizont este un abuz " declară Alexandru Căpităneşcu, directorul filialei Iaşi a FPP

Conducerile filialelor din Iaşi ale Fondului Proprietăţii Private (F.P.P.) şi Fondului Proprietăţii de Stat (F.P.S.), în calitate de acţionari ai S.C. IUVENTUS S.A., au anunţat că litigiul dintre ei şi Fundaţia pentru Tineret Iaşi se va rezolva pe cale judecătorească. Reamintim că F.P.S. Iaşi deţine 70 la sută din capitalul social al societăţii IUVENTUS, restul de 30 la sută fiind sub gestionarea F.P.P. II Moldova - filiala Iaşi.

Referindu-se la cauzele acestui conflict, Alexandru Căpităneşcu, directorul filialei Iaşi a F.P.P. II Moldova, apreciază că încercarea Fundaţiei de a prelua complexul "Orizont" este un abuz. "Hotărîrea Curţii Supreme de Justiţie (n.r. - din 9 noiembrie 1993) a anulat o decizie a Prefecturii (de înfiinţare a S.C. IUVENTUS S.A.), nicidecum hotărîrea Consiliului Municipal, care a reînfiinţat această societate în ianuarie 1993", a precizat Alexandru Căpităneşcu. Menţionăm că, în 1992, Guvernul României a emis o hotărîre prin care S.C. IUVENTUS S.A. a trecut din subordinea Consiliului Judeţean, în autoritatea Consiliului Municipal.

În aceeaşi ordine de idei se situează şi declaraţia lui Mircea Balaban, şeful Direcţiei Teritoriale a F.P.S. - filiala Iaşi, care afirmă că, în conformitate cu actele pe care le deţine, decizia Consiliului Municipal (de înfiinţare a S.C. IUVENTUS S.A.) nu a fost contestată de nimeni. "În concluzie, societatea IUVENTUS fiinţează legal. În schimb, în afara legii se află Fundaţia pentru Tineret, prin ocuparea în forţă a hotelului «Orizont»".

În cursul serii de ieri, Aurel Răcăuţeanu, preşedintele Ligii Studenţilor din Centrul Universitar Iaşi, a ţinut să precizeze încă o dată că studenţii ieşeni nu doresc să intre în rîndurile Fundaţiei pentru Tineret. În acest fel, condiţiile cerute de Alexandru Mironov, ministrul Tineretului şi Sportului (ca Fundaţia să înglobeze asociaţii şi ligi apolitice ale elevilor şi studenţilor - cel puţin 10.000 membri) nu sînt îndeplinite. În schimb, pe unul din posturile de radio ieşene este difuzat un comunicat prin care Florin Slabu, preşedintele Ligii Elevilor din Iaşi, cere acestora să se înscrie în Ligă, în ideea măririi reprezentativităţii Fundaţiei. Acesta nu este decît un apel disperat al lui Florin Slabu, unul din membrii conducerii Fundaţiei, în încercarea de a cîştiga aderenţi din rîndul tineretului ieşean. Însă Fundaţia pentru Tineret trebuie să facă dovada că reprezenta tineretul ieşean (avînd mii de membri înscrişi) în momentul ocupării hotelului "Orizont". **(Violeta CALINCIUC)**

Alexandru Căpităneşcu, directorul filialei Iaşi a FPP II Moldova

ORAŞUL PE O COLOANĂ

■ R.A.J.A.C. a inundat platforma gunoieră de la Tomeşti

Peste aproximativ un an, gunoiul menajer al oraşului Iaşi nu va mai putea fi deversat la punctul de colectare Tomeşti. Acest fapt se datorează nămolului şi apei provenite de la Staţia de epurare Tomeşti, aparţinînd Regii Autonome Judeţene de Apă Canal Iaşi.

Directorul Regiei Autonome de Gospodărire Comunală Iaşi, ing. Antonel Grosu, a precizat, în cadrul şedinţei bilunare a primarului cu reprezentanţii regiilor autonome din Iaşi, că R.A.J.A.C. Iaşi nu a respectat contractul încheiat între aceste două regii, care stipulează: "nămolul şi apa provenite de la Staţia de epurare şi deversate la punctul de colectare a gunoiului menajer, să nu depăşească 30 cm înălţime".

În prezent, aproximativ 3 hectare din terenul aferent punctului de colectare gunoi sînt inundate de apă.

Ioan Iliescu, şeful secţiei salubritate din cadrul R.A.G.C.C. Iaşi, ne-a declarat: "Această inundare a terenului duce la imposibilitatea descărcării gunoiului, drumul necesar accesului maşinilor şi tractoarelor devenind impracticabil. De asemeni, se produce o puternică infiltraţie a apei în straturile de gunoi depozitate".

Pentru soluţionarea acestei probleme, inginerul Antonel Grosu a cerut sprijinul unei comisii de anchetă, compusă din primarul Constantin Simirad, un reprezentant al Direcţiei de Protecţia Mediului şi conducerea R.A.J.A.C. Iaşi. **(George IGNAT)**

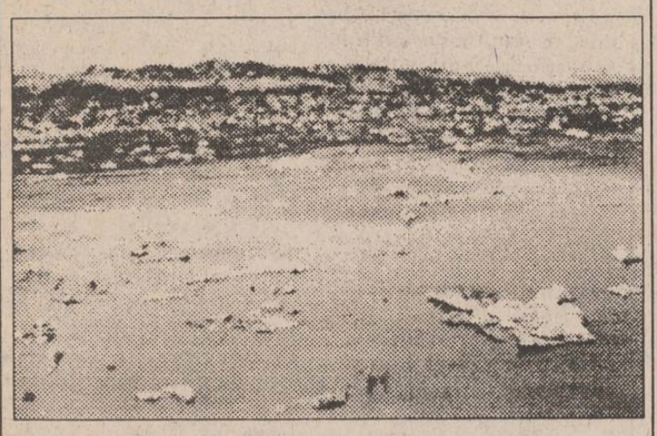

■ Încă 1,7 miliarde lei pentru creditarea sectorului agricol

Ministerul Agriculturii a deliberat o a doua tranşă în valoare de 80 miliarde lei, din fondul de 400 miliarde lei destinat creditării lucrărilor agricole de primăvară. Judeţul Iaşi va beneficia, în acest caz, de aproximativ 1,7 miliarde lei, destinaţi în special finalizării lucrărilor agricole de primăvară (arături) şi reparaţiei parcului de maşini agricole. Creditele au o dobîndă la rambursare de 76%. **(Sandu TACU)**

■ Un nou inspector la I.S.J.

Ieri, la Inspectoratul Şcolar Judeţean Iaşi a fost numit în funcţia de inspector pentru învăţămîntul primar învăţătorul Viorel Cîtea. Această variantă a fost adoptată de către Consiliul de administraţie al I.S.J., Viorel Cîtea fiind numit în postul respectiv cu statut de delegat, pînă în momentul în care Ministerul Învăţămîntului va hotărî organizarea unui concurs pentru ocuparea postului respectiv. În ultima perioadă, Viorel Cîtea a predat la Şcoala generală nr. 11. **(Dan FODOR)**

■ Din statistica organelor de Parchet

Anul trecut, din totalul celor 3200 de infracţiuni cercetate de rocurorii ieşeni, 532 au fost comise de muncitori, iar alte 732 de ţărani, mai toate datorită diferendelor aplicării Legii Fondului Funciar.Faţă de 1992, au crescut cu 10% infracţiunile comise de minori şi cu 4% cele comise de tineri.Informaţiile din primul paragraf al articolului de ieri,"12 procurori ieşeni au soluţionat greşit 70 de dosare",au fost preluate dintr-o sursă neoficială şi prin urmare ar putea crea imaginea unei munci lipsite de profesionalism a unor procurori ai Parchetului ieşean.Cadrele acestei instituţii şi-au îndeplinit obligaţiile de serviciu corespunzător în raport cu volumul de muncă şi starea infracţională crescîndă.Conform statisticii, nu a existat nici un caz în care o persoană să fi fost lipsită de libertate în mod nejustificat.

Cotidianul MONITORUL

angajează tehnoredactor

profesionist, specializat în tehnoredactare computerizată.
Salariu competitiv.
Condiţii de înscriere la concurs: experienţă profesională de minimum 1 an.
Se garantează confidenţialitatea dosarelor de înscriere.
Relaţii suplimentare: tel. 172557, între orele 10.00 - 12.00.

Un individ şi-a terorizat familia cu un buzdugan din metal

■ cetăţeanul are o colecţie de arme, formată dintr-un arc cu săgeţi, un buzdugan din metal şi o ţepuşă metalică bine ascuţită

La Judecătoria Iaşi se judecă procesul cetăţeanului Ioan Damaschin, şef de tură la R.A.T.C. Iaşi, acuzat că în după-amiaza zilei de 29 noiembrie 1993 a provocat scandal în apartamentul familiei sale, din str. Buridava, cartier Dacia, ameninţîndu-şi fiica - baricadată în dormitor - cu un buzdugan metalic dotat cu ţepi de asemenea din metal. La sesizarea unui vecin, care locuieşte în apartamentul situat sub locuinţa familiei Damaschin, poliţiştii de la Secţia I de Poliţie au făcut o descindere, în jurul orei 15,00 a aceleiaşi zile, în apartamentul scandalagiului reclamat. Aşa cum reiese din documentaţia întocmită de poliţişti şi după cum chiar Ioan Damaschin recunoaşte, în depoziţia făcută la proces, pe aragazul din bucătărie au fost găsite buzduganul metalic şi o ţepuşă din oţel, bine ascuţită. De asemenea, poliţiştii au mai descoperit că impulsivul locatar avea asupra sa şi un cuţit cu lama de 15 cm lungime. În timpul procesului, Ioan Damaschin a declarat: "Întrucît fiica mea nu a vrut să iasă din cameră cînd m-am întors la domiciliu, am provocat puţin scandal. (...) Cuţitul îl ţineam pentru cioplit. Ţepuşa este un baston pe care îl folosesc cînd mă duc la pescuit. (...) Obiectele au fost găsite de poliţişti pe aragaz. Nu ştiu de ce le-am luat de la locul unde erau. (...) Eu cred că am voie să deţin astfel de obiecte, în condiţiile cînd nu am alte arme". În declaraţia sa, dată la Poliţie, Elena Damaschin - soţia acuzatului - a afirmat: "Cînd consumă băuturi alcoolice este violent, face scandal, mă ameninţă pe mine şi pe fiica noastră. (...) A folosit un buzdugan cu care a bătut în uşa dormitorului la fată, ameninţînd că dă foc la apartament. (...) Eu, cînd am venit de la uzină, am văzut fata speriată la geamul dormitorului, strigînd să vin să o salvez".

Fiica, Lăcrămioara Dianescu, a declarat de asemenea - în cursul lunii decembrie '93 - că tatăl său făcea deseori scandal şi, pe 29 noiembrie, a fost nevoită să se baricadeze în dormitor, deoarece tatăl său a ameninţat-o cu buzduganul. Lăcrămioara Dianescu a făcut declaraţii în acest sens atît la Poliţie, cît şi în timpul procesului.

Prin sentinţă civilă, Ioan Damaschin a fost condamnat, pe 30 decembrie 1993, la două luni închisoare contravenţională. Împotriva acestei sentinţe, însă, Ioan Damaschin a solicitat reexaminarea probelor din dosar. Cererea se bazează, în principal, pe faptul că atît soţia, cît şi fiica impulsivului cetăţean şi-au schimbat opiniile despre cele întîmplate: "Precizez că soţul meu este un om corect, cu care mă înţeleg foarte bine şi care nu a deranjat niciodată locatarii din imobil. El are, de circa 20 de ani, o panoplie cu un arc, nişte săgeţi şi un buzdugan, care sînt ornamentale - niciodată nu le-a folosit în scopul de a lovi pe cineva. Precizez că declaraţia dată pe 29 noiembrie 1993 mi-a fost dictată de organele de Poliţie", declară Elena Damaschin; "Niciodată tatăl meu nu a purtat asupra sa obiecte tăietoare sau pentru lovire. Declaraţia mea, dată la organele de Poliţie, a fost numai semnată de mine, fără să-mi fie citită", spune şi fiica, Lăcrămioara Dianescu, omiţînd că a declarat cu totul altceva în faţa instanţei de judecată, unde n-a fost constrînsă de nimeni. Schimbarea opiniilor celor două femei s-a produs pe 24 ianuarie a.c., cu ocazia solicitării reexaminării. O instanţă a Judecătoriei a admis, recent, cererea lui Ioan Damaschin. Cît priveşte buzduganul, ţepuşa şi cuţitul, acestea au fost confiscate. **(Val MANOLE)**

Război declarat între Spitalul "Parhon" şi Ministerul Sănătăţii

■ astăzi se va încerca aplanarea conflictului în culise

Luni, 14 februarie a.c., la Curtea de Apel Iaşi se va desfăşura prima şedinţă în procesul intentat de Spitalul "C.I. Parhon" Ministerului Sănătăţii. După cum se ştie, Consiliul de Administraţie al spitalului ieşean solicită, în cadrul acestui proces, anularea Ordinului Ministerului Sănătăţii nr. 1203/1993 şi a unei adrese a Direcţiei Sanitare Iaşi, ambele referitoare la restructurarea Spitalului "C.I. Parhon", în cadrul reformei sistemului sanitar din România. Principalele motive pentru care conducerea spitalului a acţionat în justiţie Ministerul Sănătăţii sînt preconizata transferare a clinicii a II-a, obstetrică şi ginecologie, de la Spitalul "C.I. Parhon" la spitalul de specialitate, din strada Cuza Vodă, şi reducerea la jumătate a capacităţii clinicii II de chirurgie-urologie, schimbări pe care Consiliul de Administraţie de la Spitalul "C.I. Parhon" nu le agreează. În cursul zilei de ieri, au sosit la Iaşi Dumitru Poenaru şi Liviu Vulcu, secretari de stat la Ministerul Sănătăţii. Surse autorizate din interiorul Direcţiei Sanitare Iaşi ne-au informat că, printr-o notă telefonică, cei patru reprezentanţi ai Spitalului "C.I. Parhon" în procesul amintit au fost invitaţi, pentru azi dimineaţă la ora 8,00, la directorul Direcţiei Sanitare Iaşi, Mihai Frasin. Conform aceloraşi surse, la discuţii vor fi prezenţi şi cei doi secretari de stat. Ţinînd cont de conţinutul dosarului aflat pe rol la Curtea de Apel, care poate da cîştig de cauză conducerii Spitalului "C. I. Parhon", în sensul anulării Ordinului Ministerului Sănătăţii, este de aşteptat să li se ceară celor patru reprezentanţi ai spitalului retragerea acţiunii din instanţă, pentru a nu prejudicia prestigiul ministerului şi interesele reprezentanţilor acestuia în zonă. O decizie judecătorească defavorabilă Ministerului Sănătăţii şi Direcţiei Sanitare ar crea un precedent periculos şi ar constitui, la Iaşi, punctul de plecare pentru un scandal de proporţii. Vom reveni, în numerele următoare, cu noi amănunte. **(Valentin GHEORGHIŢĂ)**

Cercetătorii ieşeni sînt aruncaţi pe drumuri

■ de mai mulţi ani se urmăreşte distrugerea filialei S.C. SIMTEX , afirmă liderul de sindicat

Dezastrul industriei româneşti se va accentua în viitor şi datorită falimentului apropiat al firmelor din domeniul cercetării şi proiectării. Un exemplu în acest sens este oferit de situaţia dificilă în care se află filiala din Iaşi a societăţii comerciale "Simtex" S.A., care îşi are sediul în Bucureşti şi care activează în domeniul amintit. Conducerea firmei menţionate i-a anunţat pe toţi cei circa 50 de salariaţi din Iaşi că urmează a fi disponibilizaţi după o perioadă de 30 de zile de la data de 1 februarie 1994. Trebuie menţionat că S.C. "Simtex" S.A. avea, la începutul anului 1990, 11 filiale similare celei din Iaşi, în prezent mai rămînînd numai patru asemenea colective de cercetare, proiectare şi producţie în oraşele Arad, Sibiu, Cluj şi Iaşi.

Este ciudat faptul că preavizele au fost înmînate numai celor 15 membri ai colectivului de proiectare, fără să fie transmise şi salariaţilor din atelierul de producţie. Conform afirmaţiilor specialiştilor din proiectare, se urmăreşte trimiterea lor în şomaj, pentru ca, peste cîteva săptămîni, să fie angajate persoane agreate de conducerea de la Bucureşti. Practic, scopul distrugerii filialei ieşene, după cum afirmă ing. Dan Cristescu, lider de sindicat, a fost urmărit de mai mulţi ani. Un argument în favoarea acestei afirmaţii îl constituie faptul că, în ultimii ani, membrii conducerii de la Bucureşti ai firmei au refuzat o serie de oferte avantajoase pentru filiala ieşeană. De exemplu, s-a ajuns, în prezent, ca trei săli cu o suprafaţă de circa 80 metri pătraţi fiecare să fie nefolosite, deşi solicitări pentru închirierea spaţiilor respective au fost şi chiar în condiţii avantajoase. Stupefiant este faptul că societatea a închiriat spaţii din Bucureşti unor firme pentru desfăşurarea de diferite activităţi.

Separarea filialei ieşene de societatea generală de la Bucureşti nu a fost acceptată de conducerea firmei, care a motivat că unitatea din Iaşi are o serie de datorii importante, pe care nu-şi le va putea achita în cazul în care ar deveni independentă. În legătură cu aceasta, Gheorghe Petrea, fostul şef al filialei pînă la data de 1 februarie a.c., ne -a declarat: "În prezent, avem de încasat de la diverşi beneficiari peste 41 milioane lei, în timp ce datoriile noastre sînt de circa 29 milioane lei". **(Alin TOCAN)**

Groaznica moarte a lui Dumitru Vuza

■ s-a lămurit astfel misterul accidentului de la FORTUS

Accidentul de muncă, produs săptămîna trecută la S.C. FORTUS S.A., cînd zugravul Dumitru Vuza a fost zdrobit între podeaua liftului şi planşeul dintre etaje, nu se datorează unei defecţiuni tehnice, ci neglijenţei victimei. Aceasta este concluzia desprinsă din ancheta efectuată de Inspectoratul teritorial pentru protecţia muncii Iaşi. Menţionăm că lifturile din pavilionul administrativ al FORTUS, unde, s-a produs accidentul, sînt de tipul cu comandă colectiv selectivă, şi cu uşi care se deschid şi închid automat. Conform reconstituirii efectuate în prezenţa a numeroşi specialişti, accidentul s-a produs datorită unei scări de lemn, pentru zugrăvit, lungă de 1,60 metri, pe care Dumitru Vuza o ţinea în mînă în momentul în care s-a urcat în lift. Neatent, el a lăsat în afara cabinei un picior al scării, care a fost prins între uşi, în partea de jos. Deoarece contactorii care semnalizează închiderea uşilor, precum şi zăvorul ce blochează uşile se află în partea superioară a acestora, liftul a pornit normal. Imediat după pornire, piciorul scării, rămas prins, a forţat uşa liftului, rupînd zăvorul şi comandînd totodată deschiderea uşilor şi oprirea liftului. Nenorocul a făcut ca Dumitru Vuza să stea sprijinit cu spatele de uşile interioare. În momentul în care acestea s-au deschis, Dumitru Vuza s-a dezechilibrat, a căzut pe spate, şi a fost prins între podeaua liftului şi planşeul etajului superior, decedînd imediat. **(Cristian DUNĂR)**

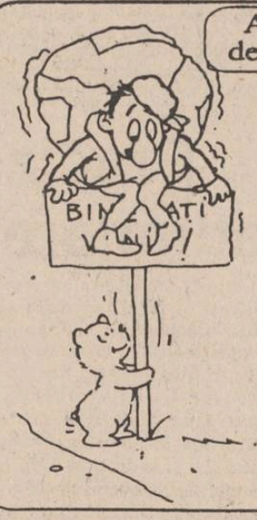

Agenţia de Turism **NET** organizează excursii în:

TURCIA 16 februarie - 37.000 lei
POLONIA 21 februarie - 38.000 lei

Vacanţe studenţeşti la

Vatra Dornei - cazare Hotel Călimani	18.000 lei
Borsec - cazare vile confort II, camere 2 locuri	14.000 lei
Borsec - cazare vile confort II, camere 3 locuri	12.000 lei
Predeal - cazare vile confort II, camere 2 locuri	23.000 lei
Predeal - cazare vile confort II, camere 3 locuri	21.000 lei
Predeal - cazare vile confort II, camere 4 locuri	18.000 lei
Durău - cazare Hotel Bradul	18.000 lei
Tihuţa - cazare Hotel Dracula	26.000 lei

14-20 febr.; 21-27 febr.; 28 febr.-6 martie

NET pune la dispoziţie echipamente complete de schi şi sănii.

Ag. Turism NET (Casa Modei - Mezanin), tel. 117596.

Nemulţumiri profunde ale acţionarilor de la I.A.S. Bucium

■ *în 1993, acționarii au primit cîte 300 kg grîu, în timp ce salariații au fost plătiți cu cîte 3,5 tone struguri*

În rîndul acționarilor de la fostul I.A.S. Bucium domnește în aceste momente o profundă stare de nemulțumire. Acest lucru se datorează faptului că, la sfîrșitul anului 1993, cei 802 acționari au primit pentru suprafețele pe care le dețin în fizic, în cadrul societății, echivalentul a 300 kg grîu de acționar, conform Legii 46/1992. La sfîrșitul aceluiași an, 152 din angajații direct productivi ai unității au beneficiat de 529 t struguri, cu o medie de 3414 kg pentru fiecare angajat. Angajații care au beneficiat de aceste stimulente s-au încadrat în prevederile articolului 31 din contractul colectiv de muncă, care precizează că "personalul direct productiv poate beneficia de o cotă de pînă la 50% din depășirea producției programate".

La prețul actual al unui kilogram de struguri de 150 lei, valoarea stimulentelor în acest caz se ridică la aproape 80 milioane lei. Maria Zamă, președintele Asociației juridice a acționarilor la I.A.S. Bucium, ne-a declarat: "Avînd în vedere că noi, acționarii, deținem în cadrul unității aproape 1400 ha teren agricol dintr-un total de 3000 ha considerăm ca nesemnificativă cantitatea de grîu acordată. Mai mult, de doi ani de zile ne chinuim ca la I.A.S. Bucium să se organizeze o adunare generală cu toți acționarii unității, însă pînă acum nu am reușit. Am fost refuzați sistematic de vechea conducere a unității pe motiv că interesele noastre sînt apărate de foștii reprezentanți ai consiliilor mandatarilor împuterniciților statului. De asemenea, în condițiile prețurilor actuale, cînd un hectar de teren agricol se vinde cu 3-4 milioane lei, cei 174.000 lei, considerați ca fiind valoarea oficială actuală, reprezintă o sumă derizorie. Altfel spus, în cazul în care un acționar renunță la teren, nu poate primi o sumă mai mare de 174.000 lei". În replică la cele de mai sus, Gheorghe Dragomir, directorul tehnic al unității, ne-a precizat: "Cunoaștem nemulțumirile acționarilor, însă în condițiile actuale ale legii nu putem face mai mult. Vom încerca să acordăm acționarilor și dividende, în măsura în care profitul anului 1993 ne va permite acest lucru". **(Sandu TACU)**

Banca șefilor administrației locale va acorda credite începînd cu luna aprilie

■ *printre acționari se numără prefectul Dan Gâlea, subprefectul Alexandru Anghel, directorul D.G.A.A., Constantin Dascălu și vicepreședintele Consiliului Județean, Petre Dascăl*

Banca "Albina", care are ca principali acționari ieșeni pe prefectul Dan Gâlea, subprefectul Alexandru Anghel, directorul general al Direcției Agricole, Constantin Dascălu, vicepreședintele Consiliului Județean Iași, Petre Dascăl, a acumulat deja capitalul de patru miliarde lei, necesar obținerii autorizației de funcționare, ne-a declarat președintele filialei Iași a băncii, Liviu Litvinchievici.

Documentația necesară obținerii autorizației de funcționare nu se va putea depune, însă, înainte de 15 martie anul curent. Astfel, banca ar putea să înceapă lucrul efectiv abia la sfîrșitul lunii aprilie.

Acumularea de capital în valută convertibilă nu este o problemă, ne-a declarat președintele filialei Iași; problema este, în continuate, acumularea de lei, deoarece milionarii - miliardarii chemați să contribuie cu bani au tot capitalul în dolari. "Ei dolarizează totul" - a declarat președintele filialei Iași, Liviu Litvinchievici. **(Emilian CONSTANTIN)**

În fotografie, subprefectul Alexandru Anghel, acționar la banca "Albina"

Poliția intervine la Lunca Cetățuii

Ieri dimineață, comandantul Poliției Județene, colonel Teodor Zaharia, a promis că în zilele următoare unul dintre adjuncții săi o va însoți pe Rodica Luca, inspector general la Inspectoratul Școlar Județean Iași, la Lunca Cetățuii, pentru a trata cu șefii romilor din localitatea respectivă problema Școlii Zanea. Precizăm că romii din Zanea nu au respectat un protocol încheiat cu I.S.J., protocol prin care se obligau să repare școala pe care au devastat-o. **(Dan FODOR)**

Deși se anunța o ședință furtunoasă

Senatorii majoritari au forțat aprobarea Memorandumului

Dezbaterile privind Scrisoarea de intenție și Memorandumul convenit de Guvernul Văcăroiu cu Fondul Monetar Internațional au continuat ieri în Senat. Încă de la început, senatorii s-au văzut puși în fața unei dileme, în fapt o chestiune procedurală, și anume, dacă actul pe care îl vor adopta va fi o declarație sau o hotărîre.

Senatorul Adrian Păunescu (P.S.M.) a propus adoptarea unei declarații prin hotărîre a Senatului, conform articolului 63 din Regulament. Propunerea a fost respinsă cu 54 la 44, 21 de voturi fiind anulate. Cealaltă propunere privind adoptarea unei hotărîri a Senatului a beneficiat de un vot perfect egal: 50 la 50. Odată cele două variante respinse, Ioan Doru Tărăcilă, vicepreședintele Senatului, a propus abandonarea acestei chestiuni procedurale. Ca și acum două zile în Cameră, ieri a fost prezentă la discuții doar echipa celor trei negociatori, premierul Văcăroiu negăsind cu cale să vină în fața Parlamentului.

Opoziția a atras atenția că Guvernul cere un cec în alb, pe care îl va onora sau nu integral. Exista, la un moment dat, ideea că membrii Opoziției se vor abține de la vot și că vor da o declarație separată, menită să accentueze că doar coaliția majoritară susține Memorandumul și, implicit, Guvernul, ceea ce înseamnă că își asumă răspunderea alături de acesta. Ce s-a întîmplat în Camera Deputaților marți, în finalul discuțiilor de ieri din Senat, s-a reeditat, respectiv formațiunile din coaliția majoritară adoptînd, în cele din urmă, o declarație de sprijin bine periată. **(NEP)**

"Unirea se construiește nu se decretează"

■ *Interviu în exclusivitate cu dl. MIRCEA DRUC, președintele Partidului Reîntregirii*

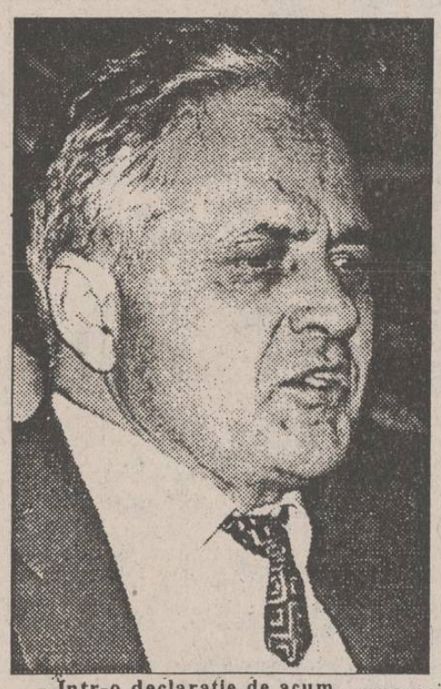

- Într-o declarație de acum cîteva săptămîni, premierul Lucinski spunea că o eventuală unire a Basarabiei cu România ar duce la un conflict mai amplu aici, în zona noastră.

- Asta-i părerea d-lui Lucinski. Eu cred, dimpotrivă, că amînarea unirii Basarabiei cu România ar putea duce la apariția unui conflict. Diametral opus, invers. Dacă noi vom tergiversa prea mult corectarea greșelilor istorice și a consecințelor pactului Ribentrop-Molotov, exactamente asta poate duce la izbucnirea unui conflict. Nerezolvarea echitabilă a problemei, în cadrul dreptului istoric, al dreptului internațional, al continuității, al aspirațiilor oricărui popor și a națiunilor la integritate, adică, dacă noi, la infinit, nu ne vom uni, va fi posibil conflictul. Asta duce la conflict, și nu viceversa.

- Există un cadru internațional propice unirii Basarabiei cu România?

- Depinde ce înțelegeți dumneavoastră prin unire. Unire nu înseamnă să faci frontiere, apărate de trupele rusești, între Moldova și România! Nu trebuie decretată unirea, ci trebuie să lucrați pentru ea. În fiecare zi să faceți ceva pentru unire: o carte împreună, o nuntă împreună, o fabrică împreună. Și să nu mai fie o frontieră atît de drastică. Pe ambele maluri ale Prutului trăiesc români și ei trebuie să trăiască liberi, ca români.

- Dar marile puteri aprobă această unire?

- Amrica, da, ar aproba unirea, dacă ar fi siguri că nu apar complicații, pentru că ei se tem de complicații. Dar nu vrea unirea Rusia, nu vrea unirea noastră Ucraina. Și, atunci, pentru că nu vrea Rusia, nu vrea Ucraina, nu vor și alte forțe din jur, începem să nu mai fim sinceri și să căutăm niște motivații inventate, motivații false, în fond. Domnilor, spuneți franc că nu vreți, că sînteți imperialiști, că aveți interesele voastre geopolitice, că nu vă place ca România să fie un stat de 30 de milioane de locuitori. Mai bine ne-ar spune sincer că vor mai degrabă să ne destrame, decît să ne lase să ne unim. Adică, pentru anumite forțe, ar fi mai convenabil ca să se afle Muntenia de o parte, Moldova de o parte și Transilvania de o parte.

De fapt, acest joc cu Republica Moldova este făcut doar ca să rupă și cealaltă parte a Moldovei. Asta este! Să ne spună, la un moment dat, că Republica Moldova se unește doar cu Moldova de pe malul drept al Prutului și nu cu România întreagă. Întîi s-a "făcut" conflictul din Transnistria, ca să se poată rupe Basarabia, iar acum există un stat Moldova care ar putea să se unească doar cu regiunea Moldova din România. Noi, românii de la București, nu protestăm ca macedonenii. Există, de exemplu, Banca Moldovei. Păi, stai domnule, că Moldova nu înseamnă doar cele 5 județe ale matale, de dincolo de Prut, mai sînt 6 județe și dincoace de Prut! Vedeți, noi nici măcar nu ne dăm seama ce intenții criminale au camarazii noștri și partenerii noștri.

- Credeți că viitorul parlament, care se va alege la Chișinău, ar putea hotărî unirea Basarabiei cu România?

- Nu cred eu că viitorul parlament ar putea hotărî asta! Și nici nu-i vorba de parlament. Depinde, totuși, cu părere de rău, de conjunctura internațională. Ca și în 1918. Dacă nu izbucnea razboiul civil, nu ne uneam.

Păi, uitați-vă, în 1918, basarabenii nu erau mai patrioți decît bucovinenii sau decît ardelenii. Dar, totuși, basarabenii s-au unit primii. Din ce cauză? Din cauză că a izbucnit războiul civil în Ucraina, din cauză că era altă situație, din cauza celor întîmplate la Petersburg.

În martie s-au unit basarabenii. Deci, sîntem condiționați și interdependenți de anumite procese la macronivel. Nu puteam ignora aceste lucruri. Dar prea tare discutați dumneavoastră despre unire, fiindcă aveți ideea decretării unirii, adică sperați că va veni cineva pe un cal alb și care va spune: "Gata, ne-am unit!" Trebuie să faceți această unire. Construiți-o! Zi de zi trebuie să faceți ceva pentru unire. Faceți împreună un ziar și editați-l la Chișinău, faceți împreună o fabrică, faceți ceva împreună. Asta înseamnă unirea. Unirea se construiește, nu se decretează! **(A consemnat Dorin POPA)**

Numiți pe baza unor criterii politice

Reprezentanții FPS sînt inactivi

După ce au trecut mai multe săptămîni de la numirea reprezentanților Fondului Proprietății de Stat la societățile comerciale cu capital majoritar de stat din Iași, nu poate fi prezentat nici un rezultat notabil al activității acestora. O posibilă explicație pentru inactivitatea reprezentanților F.P.S. ar putea consta în faptul că o parte dintre ei sînt foști membri ai Consiliilor Împuterniciților Mandatați ai Statului de la firmele de stat. Consecințele activității lor pot fi observate cu ușurință prin apropiatul faliment al multor societăți comerciale din Iași. Trebuie amintită și situația de la S.C. Adimet S.A., care beneficiază în prezent de serviciile a doi reprezentanți F.P.S. Conform afirmațiilor filialei din Iași a Fondului Proprietății Private, Alexandru Căpitănescu, acest Fond nu are prea mare influență în stabilirea destinelor firmelor de stat, deoarece deține doar 30 de procente din valoarea capitalului social. **(Alin TOCAN)**

Filiala ieșeană a P.N.L. rămîne în expectativă

■ *"Noi putem sta și zece ani fără să primim indicații de la centru", a declarat președintele filialei, Aurel Stan*

"Partidul Național Liberal s-a rupt în două jumătăți, și în ambele părți sînt membri valoroși", a declarat ieri, în cadrul unei conferințe de presă, președintele organizației Iași a P.N.L., Aurel Stan.

Domnia sa a acuzat "bucureștenizarea conducerii P.N.L.", considerînd că aceasta nu reflectă rolul important pe care îl au organizațiile județene ale partidului, fapt care, în opinia sa, a influențat în mod negativ ultimele evoluții din cadrul P.N.L. În legătură cu acest aspect, dl. Stan și-a manifestat dezacordul față de actele de forță care au avut loc la București, considerîndule ca străine practicilor și doctrinei liberale. În aceste condiții, filiala ieșeană a P.N.L. va rămîne în expectativă, așteptînd clarificarea situației. "Noi putem sta și zece ani fără să primim indicații de la centru", a precizat dl. Stan, care a apreciat că există o reacție negativă atît față de Mircea Ionescu-Quintus, cît și față de Radu Câmpeanu.

Referitor la acesta din urmă, în cadrul conferinței de presă, au existat destule aprecieri critice, unele fiind extrem de dure.

Dl. Gheorghe Cliveti, unul dintre liderii organizației P.N.L. Iași, a scos în evidență unele greșeli esențiale comise de Radu Câmpeanu, greșeli care au adus la scăderea drastică a popularității partidului. Un alt membru al conducerii județene a partidului, dl. Adrian Mogoș, a fost și mai tranșant, afirmînd: "Radu Câmpeanu n-a făcut decît să distrugă Partidul Național Liberal".

În ciuda unor deosebiri de opinii, toți liderii organizației s-au declarat satisfăcuți de atmosfera democratică din cadrul P.N.L. Iași.

"Rămînem în Partidul Național Liberal", a concluzionat dl. Stan, idee cu care s-au declarat de acord toți liderii liberali prezenți ieri la conferința de presă. **(Lucian POSTU)**

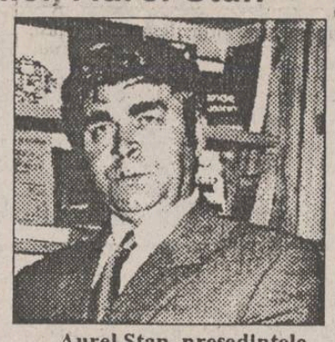

Aurel Stan, președintele filialei Iași a P.N.L.

La Moldova Tricotaje

Salariile vor fi mărite cu 10.000 de lei

Începînd cu luna februarie, salariile angajaților de la S.C. Moldova Tricotaje S.A. vor fi indexate cu suma fixă de 10.000 lei. Surse din cadrul conducerii sindicatului ne-au informat că, funcție de posibilitățile financiare ale unității, sindicatul și conducerea acesteia vor negocia acordarea unui nou cuantum al indexării. Conform acelorași surse, în urma acordării sumei de 10.000 lei, salariul mediu negociat pe societate a devenit aproximativ 71.000 lei (brut), la care se adaugă sporurile, care reprezintă, în medie, circa 35% din salariul negociat.

În ceea ce privește activitatea de producție a societății Moldova Tricotaje S.A., directorul general, Cristian Nichifor, ne-a declarat recent că aceasta este orientată în prezent către piața internă. În acest sens, am fost informați că unitatea în cauză a încheiat de curînd un contract cu S.C. Tehnoton Service S.A., care îi va pune la dispoziție spații în magazinele proprii din toată țara, pentru desfacerea directă a produselor. Astfel, pentru început, Moldova Tricotaje comercializează produsele proprii, conform contractului, în magazine din trei orașe, Brașov, Sibiu și Tîrgu Mureș. În funcție de rezultatele obținute, conducerea unității intenționează să-și extindă activitatea de desfacere și în alte orașe ale țării. **(Mihaela BREZEANU)**

Întîlnire a sindicatelor din învățămînt

Mîine, cu începere de la ora 15,30, la Casa Corpului Didactic va avea loc o întrunire a liderilor locali ai Federației Sindicatelor Libere din Învățămînt. În cadrul ședinței respective se va stabili dacă F.S.L.I. va participa sau nu la greva generală, organizată pe 28 februarie a.c. de către confederația sindicală C.N.S.L.R. - Frăția. Persoane din conducerea F.S.L.I. ne-au precizat că nu este exclus ca F.S.L.I. să declanșeze, pe 28 februarie, numai greva japoneză. **(Dan FODOR)**

Cursuri la Camera de Comerț și Industrie

În vederea pregătirii viitorilor candidați pentru posturile de manageri la societățile comerciale cu capital de stat, vor avea loc în curînd, la Camera de Comerț și Industrie din Iași, o serie de cursuri de Relații comerciale internaționale. Conform informațiilor furnizate de vicepreședintele C.C.I., Eduard Costin, lectorii care vor preda sînt cadre didactice ale unor institute de învățămînt superior de stat din București. Firma abilitată să organizeze aceste cursuri este PERCOMEX S.R.L., a afirmat aceeași sursă.

Avantajele ce decurg din absolvirea acestor cursuri constau în faptul că examenul va fi susținut cu aceeași profesori, care vor asigura parcurgerea tuturor temelor propuse pentru examen. Reamintim că pînă pe data de 28 aprilie 1994 trebuie emise de către Guvern normele metodologice pentru aplicarea Legii contractului de management. **(Alin TOCAN)**

Radio NORD - EST în dialog cu Ilie Șerbănescu, fostul director la cotidianul "Tineretul Liber"

"Am fost dat afară pentru linia politică"

Ieri seară, postul de radio NORD - EST a transmis o declarație solicitată domnului Ilie Șerbănescu, fost director la "Tineretul Liber", din care spicuim:

"Am fost pur și simplu dat afară pentru linia politică pe care o luase acest ziar (sub conducerea mea) și care nu a convenit, nu neapărat patronului, ci unor cercuri mai înalte. Patronul și-a exercitat dreptul său suveran într-o economie de piață; din acest punct de vedere nu este de discutat. Eu, personal, nu am ce să-i reproșez, dînsul (n.n. George Pădure) mi-a vorbit deseori despre presiunile dinafară la care este supus. Eu l-am înțeles și i-am spus următoarele: «Considerați că aveți din partea mea retragerea în orice moment și, cînd îmi veți face semn, eu mă retrag». Acest moment se pare că a venit luni seara, cînd mi-a spus să mă retrag, și nu am încotro. Probabil, mă voi întoarce de unde am venit, adică la revista «22»". **(Petru FUCIUC - Radio NORD-EST)**

FILIALA SILVICĂ PIATRA NEAMȚ

ROMSILVA R.A. FILIALA SILVICĂ PIATRA NEAMȚ

organizează în ziua de 18 februarie 1994, ora 10,

LICITAȚIE

de masă lemnoasă.

Relații suplimentare la sediul filialei.
Telefon 093/ 611696, 611697, 619905

nou

LIVRĂM PROMPT LA DOMICILIU

În maxim 48 de ore veți primi ceea ce ați comandat, la adresa solicitată de pe raza Municipiului Iași.
Pentru aceasta, sunați la 117596, după următorul program: luni-vineri 9.00-19.00, simbătă 9.00-16.00.

s.c. N.Est s.r.l.

Asigurăm service și garanție pentru produsele electronice.

TEXACO HAVOLINE X1 10 W 40	masă de călcat	radiatoare	fixativ	telefoane
ulei sintetic pentru toate tipurile de motoare (benzină, diesel) bidoane 5 l	pliantă, greutate 9kg, 5 poziții de reglare a înălțimii corespunzător staturii	putere 1.500W 2elemente încălzitoare luminoase greutate 2,5 kg gabarit 375x175x303	ITALIA 500 ml SISSI PROFESIONAL GIUMOR FIX	ALCATEL 10 memorii - cu taste 30.780 lei - senzoriale 28.280 lei
28.230 lei	21.260 lei	19.300 lei	5.220 lei	

Comandînd astăzi, primiți GRATUIT o surpriză!

NATO nu se poate hotărî în privința folosirii forței în Bosnia

■ **între timp, sîrbii și musulmanii au mai semnat un acord de încetare a focului**

Comandantul militar al forțelor Națiunilor Unite din Bosnia-Hertegovina, generalul Michael Rowse, declară că guvernul majoritar musulman al Bosniei și forțele sîrbilor bosniaci au căzut de acord asupra unei încetări a focului în și în jurul capitalei Sarajevo. Încetarea focului urmează să aibă loc începînd de astăzi la amiază. Generalul Rowse declară că armamentul greu va fi pus sub control O.N.U. și, în cele din urmă, retras din vecinătatea capitalei.

Pe de altă parte, ambasadorii țărilor NATO și-au continuat întrunirea la Bruxelles, unde analizează propunerile privind posibilitatea unor atacuri aeriene contra sîrbilor bosniaci. Discuțiile au fost întrerupte ieri seară pentru scurte consultări cu superiorii ierarhici, ceea ce ar reprezenta un prim semn de dezacord. Se pare că predomină cererea Angliei și Franței, potrivit căreia sîrbilor li se va da un ultimatum ca în 10 zile să-și retragă din jurul capitalei Sarajevo armamentul greu la cel puțin 20 km de oraș. În cealaltă extremă, Canada și Grecia se opun oricăror operațiuni militare în Bosnia.

"Reforma este imposibilă fără finanțare externă"

■ **a declarat ministrul Reformei, Mircea Coșea, după votul asupra Memorandumului cu FMI în Camera Deputaților**

Mircea Coșea

Votul din Camera Deputaților, referitor la problema Memorandumului, a provocat o explozie de bucurie în tabăra guvernanților și a partidelor susținătoare. Ministrul de stat, Mircea Coșea, la puțin timp după ședința-maraton a Camerei, declara în exclusivitate agenției Mediafax: "Votul este încurajator, mă bucură foarte mult, pentru că cel mai important element al activității mele acum este ca Memorandumul să fie aplicat în practică. Concepția mea este că reforma este imposibilă fără finanțare externă. Am și un element de descumpănire, de uimire, vizînd că o parte importantă a Parlamentului, care de mult timp proclama reforma, s-a situat azi împotriva Memorandumului. Este un element care ar putea să schimbe puțin, să zicem, obișnuința noastră de etichetare a partidelor și persoanelor. Cine e reformist și cine nu. Pînă la urmă, reforma înseamnă activitate practică și angajare, mai puțină teorie și mai puține declarații. Astăzi a fost un moment al adevărului și am văzut ce înseamnă implicarea în acțiunea concretă de reformă". În ceea ce privește atitudinea critică a multor partide din opoziție, Mircea Coșea le-a calificat drept "acuzații gratuite", atîta timp cît "discuția a fost onestă și civilizată", continuînd prin a lua apărarea Guvernului, al cărui membru de frunte este. Astfel, domnia sa a afirmat în final: "Atîta timp cît acest guvern a reușit în 1993, fără finanțare externă, să aibă un tren pozitiv în economie, nu poate fi acuzat de incompetență și de lipsa de voință în reformă. Alte afirmații au fost făcute fără o informare prea bună, pentru că te a te îndoi de cum vor fi distribuite fondurile înseamnă că nu cunoști anexele Memorandumului. Acolo sînt foarte clar prezentate destinațiile pentru rezervele valutare, pentru alte elemente. Ceea ce este de subliniat este că au fost și intervenții extrem de interesante, care au arătat o pregătire foarte bună pentru discuția de azi, și - aș spune - o voință reală de a ajuta".

O știre tulburătoare venită din Rusia

Distileria de vodcă "Stolichnaya" și-a încheiat activitatea

■ **vodca "Stolichnaya" nu mai face față produselor similare din import și celor produse ilegal în Rusia**

Mărci celebre, cum ar fi vodca "Smirnoff", sau mai nou, de pildă, "Rasputin", produsă în Germania și avînd pe etichetă chipul celebrului personaj, au scos din rafturile magazinelor rusești vodca locală.

Unele produse din import sînt mai ieftine decît "Stolichnaya", care zace în depozitele pline pînă la refuz ale fabricii "Kristal". Închiderea celebrei distilerii moscovite se spune că este doar temporară, producția urmînd a fi reluată după epuizarea stocurilor, dar, deocamdată, piața nu dă semne de redresare. Mai mult, în condițiile în care peste jumătate din vodca băută în Rusia provine din import sau este produsă clandestin, au fost închise și distileriile din orașele Tula și Smolensk.

Presa este plină de articole despre pericolele la care se expun cei ce beau vodcă produsă clandestin, ce poate conține alcool industrial de natură să provoace orbirea sau chiar moartea imprudenților consumatori. Și totuși, aceste băuturi se vînd mai bine decît vodca "Stolichnaya". După cum scrie ziarul "Moskovskaia Pravda", «distileriile din Rusia s-au predat fără luptă». Oamenii de afaceri occidentali sînt de părere că rușii au greșit

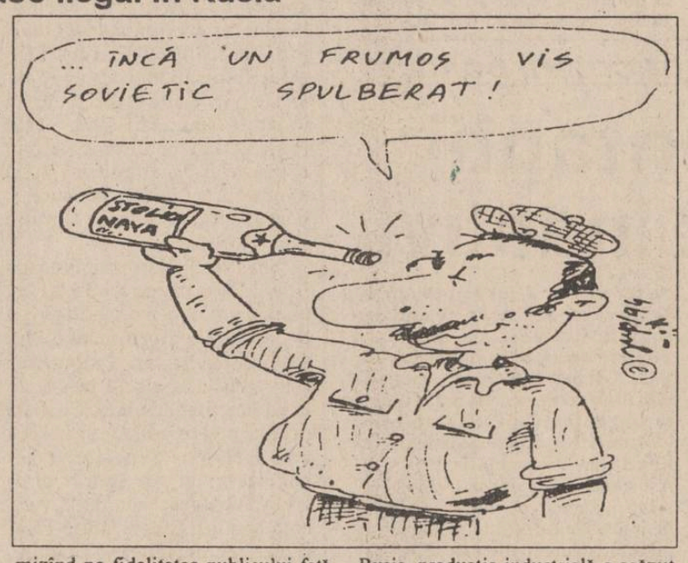

mizînd pe fidelitatea publicului față de mărcile locale. Ca urmare a terapiei economice de șoc, prețurile au crescut dramatic în ultimul an, importurile ajungînd să fie mai ieftine decît producția internă. Potrivit datelor furnizate de Uniunea industriașilor și întreprinzătorilor din Rusia, producția industrială a scăzut cu 25% în ianuarie 1994, și aceasta în timp ce Moscova ar fi, potrivit altor studii, cel mai scump oraș din lume. Cu alte cuvinte, paradoxurile nu lipsesc din economia unei țări al cărui nivel de trai e printre cele mai scăzute din lume, relatează BBC.

Românii din Bucovina de Nord sînt dezavantajați față de ucraineni

Șansele românilor din Nordul Bucovinei la alegerile legislative ce vor avea loc în Ucraina, la 27 martie, au fost premeditat diminuate - consideră doamna Alexandrina Cernov, membru de onoare al Academiei Române, copreședinte al Societății culturale "Mihai Eminescu" din Cernăuți. Aceasta pentru că organizarea circumscripțiilor electorale nu s-a făcut după criteriul teritorial național, ci într-un mod care să-i favorizeze pe ucraineni.

În opinia sa, românii, ca populație autohtonă în Bucovina ocupată, au dreptul "la o viață politică egală cu cea a populației ucrainene. Dar acest drept trebuie garantat prin Constituție sau lege, mai ales în condițiile unui stat care practică alegeri democratice. În acest sens, a precizat doamna Cernov, pot aduce ca exemplu Constituția României, care garantează reprezentarea minorităților în Parlament". De altfel, a adăugat ea, "în Ucraina este interzisă prin lege crearea de partide după principiul național, ceea ce face imposibilă înființarea unui partid care să revendice și drepturile noastre, ale românilor".

Boris Elțîn este răcit

Președintele Boris Elțîn este răcit și, ca urmare, își desfășoară în prezent activitatea la reședința sa oficială din afara Moscovei, a anunțat miercuri un purtător de cuvînt al președinției, citat de Reuter. Agenda de lucru a lui Boris Elțîn nu cuprinde întîlniri importante în următoarele cîteva zile, putîndu-se odihni pînă săptămîna viitoare, cînd premierul britanic John Major va începe o vizită oficială în Rusia.

Administrația Clinton este îngrijorată de evoluția reformei din Rusia

Principalul expert al Administrației americane în problemele Rusiei, Strobe Talbott, și-a exprimat, la Washington, îngrijorarea față de evoluția reformei economice din Rusia, informează Reuter. De asemenea, el a subliniat că procesul de reformă trebuie să continue, concomitent cu eforturile în vederea asigurării controlului asupra inflației. Talbott a evidențiat și necesitatea sprijinirii guvernului rus, pentru a putea face față problemelor de ordin social și politic care vor rezulta în urma aplicării reformelor. În aceeași zi, subsecretarul de stat al Trezoreriei, Lawrence Summers, s-a declarat preocupat de faptul că guvernul de la Moscova ar tergiversa procesul de reformă. Salutînd eforturile depuse de președintele Boris Elțîn în vederea realizării restructurării economice a țării, Summers a indicat că demisia membrilor reformatori ai cabinetului Cernomîrdin, precum și deprecierea rapidă a rublei au constituit elementele care au readus în discuție evoluția procesului de reformă economică din Rusia.

Explozie în Caraibe

Un petrolier a explodat în Caraibe. Cel puțin șapte membri ai echipajului sînt dați dispăruți. Vasul, aflat sub pavilionul Insulelor Bahamas, a fost rupt în două. Accidentul a avut loc în apropierea coastelor Republicii Dominicane. Un purtător de cuvînt al pazei de coastă din Puerto Rico a anunțat că la locul accidentului au fost trimise elicoptere, iar mai mulți supraviețuitori au fost transportați la un spital din Santo Domingo, capitala dominicană. Același purtător de cuvînt a declarat că vasul nu avea petrol la bord.

REȚINEȚI!

OFERTA LUNII FEBRUARIE

UNIVERSAL OCCIDENT SRL

IAȘI, Bulevardul Poitiers nr. 14, tel/fax 098/127638; 127640; 127642

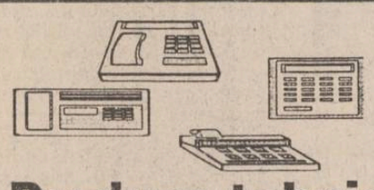

Produse tehnice

1. Antigel concentrat 100%
2. Ulei motor 15 W 40
3. Aplice perete
4. Becuri toate tipurile
5. Lanterne;
6. Lanternă radio
7. Ghirlande luminoase cu starter
8. Aprinzător aragaz
9. Rulete 3 m
10. Lacăte
11. Creion tensiune
12. Casă de marcat "Samsung"
13. Cîntar electronic
14. Radiocasetofoane import
15. Casetă audio "Goldstar"
16. Minicăști
17. Combină audio "Osaka"
18. Televizor "Hyundai".

Produse bar

1. Apă minerală 500 ml
2. Apple Juice 200 ml
3. Super Kiwi 1000 ml
4. Super Orange 1000 ml
5. Orange Juice 200; 1000 ml
6. Tutti Frutti 200; 1000 ml
7. Bere import - la sticlă; la cutie
8. Cinzano: alb, roșu.
9. Vermut "Garrone"
10. Martini roșu
11. Lichior: "Dolce Vita", "Vișine", "Zmeură"
12. Rom "Carlos Carriba"
13. Cognac "Napoleon"
14. Whisky: "Teachers", "Bourbon", "Commissioner", "Queen Helena", "Balantines", "Johnie Walker"
15. Vodca: "Club", "Extra", "Rasputin", "Scandic Crown", "Dracula", "Scandic Pop", "Stolichnaya"
16. Rachiu Superior
17. Nelson Dry Gin
18. Cafea: "Alvorada, "Mocca", "Wiener", - sortimente diferite
19. Ness: "Colcafé", "Amigo", "Mocca Alka";
20. Alune
21. Țigări: "BT", "Assos", "Bond", "Camel", Hollywood", "Kent", "Kim", "L&M", "Luky Strike", "Parisiene", "Viceroy", "Winchester".
22. Paie plastic
23. Scobitori
23. Șervețele.

Produse cosmetice, farmaceutice și detergenți

1. Lac unghii
2. Acetonă
3. Ruj MBC
4. Cremă de față: "Fa", "Pond's", "Palmolive", "Ada"
5. Pămătuf
6. Aparate de ras "Bic";
7. Lame de ras "Astor"
8. Cremă pentru ras: "D'Amaris". "Palmolive".
9. After Shave "Denim"
10. Deodorant: "Bac", "Denim", "Fa", "Impuls", "Stick Brut", "Style", "Rexona".
11. Deo Atomizor: "Fa"
12. Săpun: "Duru", "Amber", "Arko", "Ava", "Camay", "Casa", "Deo", "Elvan", "Fa", "Fax", "Oana", "Palmolive", "Protex", "Riposta".
13. Șampon: "Norveea", "Palmolive", "Sandra", "Sivand", "Urzica", "Glan".
14. Fixativ: "Gloria", "Today".
15. Piepteni
16. Pastă de dinți: import: "Aquafresh", "Blend", "Maxam"; indigenă: "Norveea", "Super Cristal", "Colgate Total".
17. Periuțe de dinți: "Colgate", "Royal".
18. Hîrtie igienică.
19. Tampoane ureche
20. Vată medicinală
21. Prezervative "Romed".
22. Biberoane
23. Suzete
24. Bitter Suedez
25. Bioxiteracor
26. Boicil
27. Praf curățat: Ajax
28. Pastă de curățat: Axion
29. Detergent: Ariel, Wipp
30. Săpun rufe: indigen și "Vel"
31. Dezinfectant W.C.

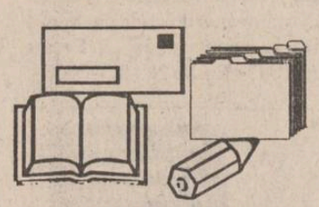

Papetărie, mercerie, uz casnic

1. Acuarele
2. Carioca
3. Creioane China
4. Creioane colorate
5. Ascuțitori
6. Creioane mecanice
7. Mine creion: 0,5; 0,7 mm
8. Gumă "Rabbit"
9. Mine pix
10. Pixuri
11. Stilouri China
12. Bandă scoth
13. Foarfece
14. Rigle plastic
15. Pioneze
16. Super Glue
17. Suport creion
18. Sacoșe material plastic
19. Baloane colorate
20. Ață de cusut
21. Batiste: damă, bărbați
22. Chiloți: damă, bărbați
23. Dres mătase "Lindo"
24. Cremă ghete
25. Folie aluminiu pentru ambalat alimente
26. Tapet
27. Tăvi din material plastic
28. Perie praf
29. Brichete
30. Unghiere.

Produse alimentare

1. Brînză Boy
2. Lapte praf
3. Margarină
4. Conserve carne "MaLing"
5. Conservă carne "Hamburg"
6. Castraveți
7. Ciuperci
8. Măsline
9. Compot piersici
10. Fasole fină
11. Porumb dulce
12. Ceai: Anglia; India
13. Cuișoare
14. Foi dafin
15. Piper
16. Scorțișoară
17. Conservant
18. Delikat
19. Delikat-supă
20. Drojdie Pakmaya
21. Sare de lămîie
22. Esențe import
23. Făină albă
24. Zahăr: autohton și import
25. Zahăr vanilat
26. Ulei floarea soarelui
27. Paste făinoase
28. Muștar
29. Sticks
30. Hellas
31. Cacao
32. Frișcă-pudră
33. Stafide
34. Sos de vanilie.

Dulciuri

1. Acadele
2. Assortiment
3. Bomboane import
4. Dropsuri Ortfield
5. Tic-tac
6. Mentosan
7. Jeleuri
8. Drajeuri cu arahide
9. Miss Bon-Bon
10. Ciocolată (import; autohtonă): "Banane", "Kiss", "Lacta", "Piramis", "Slager", "Lemo", "Bucegi", "Camelia", "Carnaval".
11. Batoane de ciocolată
12. Gumă de mestecat din import
13. Biscuiți: import, autohtoni
14. Napolitane
15. Cornuri import
16. Turtă dulce
17. Pufarin
18. Rahat (baton)
19. Cola-Cao
20. Cremă Cola-Cao
21. Cremă Finetti
22. Cremă "Milk".

NUMAI ACUM, CONTRACTE PENTRU MĂRFURI CU PLATA DUPĂ VÎNZARE!

CAFEAUA DE DIMINEAȚĂ

Frumosul roman de dragoste dintre Didi și Top

Aurel LEON

Reazimul sufletesc al Otiliei Cazimir a stat în cultul pentru familie - dar o familie mult mai largă decît o înțelegem obișnuit. Poate că a mărit raza acestui cerc, altminteri precis delimitat, tocmai fiindcă ea n-a avut familie care să descindă direct din sîngele ei. Și această lipsă a resimțit-o toată viața, manifestînd uneori un complex de copil orfan. Frustrarea descinde direct din G. Topîrceanu. A fost Top (cum îi zicea ea, fiindcă nu-i putea zice nici dragă George și nici domnule Topîrceanu) un egoist, ca orice bărbat? A iubit-o în adevăr pe Didi? Se pare că da. În orice caz, se simțea bine s-o aibă aproape. Cert e însă că ea l-a iubit total pe Topîrceanu, o iubire claustrată atîția ani din cauza prejudecăților sociale ce-i ating chiar și pe poeți, dar crescînd apoi ca o flacără de comoară după moartea lui. Unii au suspectat-o pe Otilia Cazimir de interese lăturalnice (el îi corecta versurile, a moștenit postul lui de inspector al teatrelor etc.), n-a fost scutită de bîrfa scrisă cu B., de conflicte cu familia ei tradiționalistă... Am asistat, datorită numai întîmplării, la o scenă penibilă în rotonda Academiei de Arte Frumoase sub catafalcul înalt pe care dormea Topîrceanu, o scenă din care stăpînirea de sine și prezența de spirit a lui Mihail Sadoveanu m-au încremenit. De altfel, atît Topîrceanu cît și Otilia Cazimir întotdeauna au găsit reazim în acest Ceahlău al literelor noastre, ca și mulți alți scriitori.

Pregătindu-se încă de atunci pentru metamorfozarea dragostei în cult, Otilia Cazimir a luptat pentru fiecare filă de manuscris, pentru fiecare lucrare atinsă.

La apariția săptămînalului ieșean "Cronica", Otilia Cazimir a fost solicitată încă de la primul număr. În afară de beletristică, și-a dat contribuția la anchete și discuții, dar în felul civilizat ce o caracteriza. Îmi amintesc că ultima oară am rugat-o să însăileze cîteva gînduri într-o problemă de urbanistică ieșeană. Între timp, boala i s-a agravat, așa că am considerat că nu e cazul să abuzez. Dar, la cîteva zile, m-a chemat la ordine glasul ei cristalin și alintat. Cum se putuse tîrî pînă la telefonul din camera vecină, ca să mă dojenească blajin, și cu atît mai usturător, că am uitat-o?

Ceasurile noastre de "taifas la o cafeluță", cum le numea dînsa, erau seara de la ora 9 în sus, cînd dorm pisicile. Otilia Cazimir se obișnuise să lucreze noaptea, mai întîi din cauza condițiilor căsuței aglomerate de locatari, apoi din simplă obișnuință. Scria uneori pînă în zori.

Așadar, m-am prezentat în Bucșinescu la ceasul știut, intrînd direct, întrucît nu mai avea cine-mi deschide. Margareta, sora duduii Otilia, se supărase pe lume, iar nepoata, doctorița, trecerea doar în timpul zilei pentru tratament. Călcînd pe vîrfuri, am ajuns pînă în camera ei, năpădită de scoarțe și amintiri. Stăpîna nu m-a simțit din cauză că lucra, silabisind cuvintele ca un școlar începător și căinîndu-se scîncit din loc în loc, asemenea unei sălbăticiuni rănite.

Suferind de o anchiloză a șalelor, se proptise între perne într-un fel ciudat și scria pe genunchi. Prinsese cu ace în covor file scrise cu creionul, la înălțimea ochelarilor, și le copia pe curat, cu cerneală. Era materialul cerut de mine, acel material pentru care autorul nici nu era, barem, remunerat - deci o treabă de voluntar. Cu toate acestea, se chinuia, gemînd, pentru a preda un manuscris demn de mîna Otiliei Cazimir. Acea mînă ușoară pe care am sărutat-o, luîndu-i stiloul, și căreia i-am demonstrat că pot descifra lesne ciorna în creion.

- Vai, nu se poate! Ce-o să-și închipuie redacția despre mine? N-am făcut niciodată una ca asta!

Părea cochetărie, dar, de fapt, era ceva mai mult.

Astfel, Topîrceanu, cel fără de un anume cuib numai al lui, și-a cîștigat după moarte un altar în care o inimă devotată a oficiat pînă la ultima ei zvîcnire. Otilia Cazimir a vegheat ca o vestală la cinstirea memoriei lui Top, a ajutat la întocmirea studiilor monografice, la reeditarea operei lui.

Cronologic, Al. Săndulescu și Constantin Ciopraga au solicitat-o intens atunci cînd au scris despre Topîrceanu.

Cu finețea ce o caracterizează, a găsit formula să scrie despre el, în "Prietenii mei, scriitorii", duios, dar fără sentimentalism desuet, cald, fără imitație ostentativă; a scris ca o scriitoare despre alt scriitor ce i-a stat aproape.

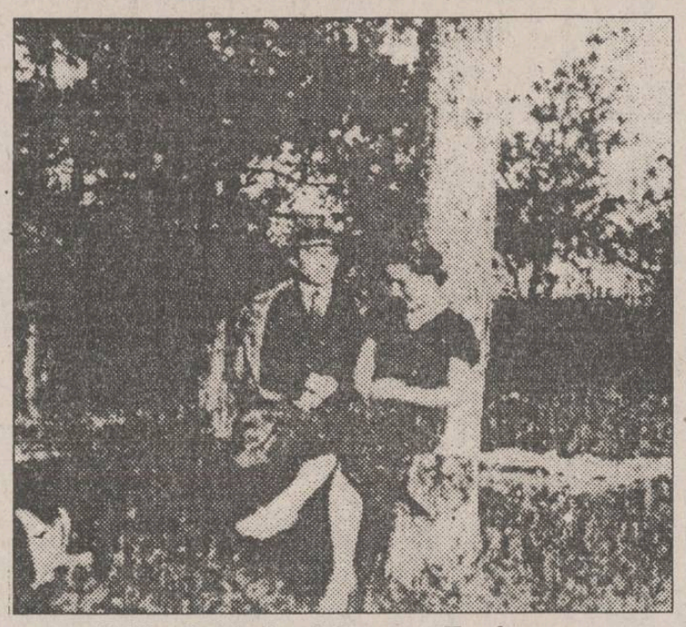

Otilia Cazimir și George Topîrceanu

Ca femeie, i-a îngrijit mormîntul cu o cochetărie de ritual montan și i-a purtat rînduielile din datini. Iertînd multe îndreptate împotriva ei, a răscumpărat unele manuscrise, s-a interesat mereu de soarta fiului și a rămas prietenă pînă la moarte cu surorile lui.

În rest, i-a apărat memoria cu o dîrzenie pe care nu puteai să n-o stimezi. Cîte ceasuri de noapte n-am sporovăit amîndoi despre dînsul! Știam că-i fac plăcere și o provocam, pornind de la vreo amintire. O singură dată măcar n-a rostit un cuvînt care să-l coboare de pe soclul pe care stătea turnat în bronz. Cînd Mihail Sevastos și-a publicat "Amintirile de la Viața românească", duduia Otilia a considerat că Topîrceanu e nedreptățit și s-a făcut foc, dar n-a reacționat în nici un fel.

Între timp, Sevastos a venit prin Iași. Discutînd cu el pe stradă, l-am întrebat dacă a fost pe la Otilia Cazimir. A început să rîdă:

- Vrei să-mi scoată ochii din cauza lui Topîrceanu? Mare naivă a fost femeia asta toată viața ei! Cum dracul a putut-o orbi în asemenea hal "pălăriuță"?

I-am povestit apoi duduii Otilia că a fost Sevastos prin Iași.

- Să nu-l văd. Se răzbună pe un mort, procedînd așa cum a făcut și pe cînd trăia. Cîte n-a încercat ca să mă îndepărteze de Top și să pună gabja pe mine! Se vede că mă credea cînd proastă, cînd ușuratică. Dacă ar fi luptat pe față, bărbățește, poate l-aș fi stimat. Femeia care declară că rămîne rece la asiduitățile unui bărbat, cînd sînt, bineînțeles, delicate, minte. Drept să-ți spun: mi-a făcut plăcere să plac bărbaților. M-a mai sărutat și pe mine cîte unul, dar să fie bărbat, nu Sevastos. Să-ți povestesc numai una:

Topîrceanu locuia într-o cameră pe Talpalari. Nu apăruse la redacție vreo două zile. Alarmată, l-am căutat pe acasă. Mă temeam să nu fie bolnav, mai ales că nimeni nu știa nimic. Ușa închisă, storurile trase. Bat - nici o mișcare. Atunci m-am așezat la o măsuță fixată în pari lîngă biserică și mă gîndeam ce s-a putut întîmpla. Mi se pare că de îngrijorare aveam lacrimi în ochi. Deodată, apare de după colț Sevastos și îmi spune rînjind: nu fi proastă, tu plîngi și el petrece cu una închis de două zile în casă. Dă cu pumnul în geam și-ai să te convingi. I-am întors spatele și am plecat plîngînd de-a binelea. Nu pentru ceea ce făcea Topîrceanu, ci pentru drept ce mă luase Sevastos, jignindu-mă atît de brutal. Încă o dată: Top n-a fost nici frumos, nici credincios, dar a fost bărbat și asta ajunge.

La rîndul ei, Otilia Cazimir a fost toată viața ei leală și demnă, supraveghindu-se în toate împrejurările. Și-a permis o singură și ultimă slăbiciune, dorind să fie înmormîntată cît mai aproape de el. Ceea ce s-a făcut, dar tot cu respectarea eternelor prejudecăți omenești.

Vom întîlni vreo cerere demn redactată de a i se acorda lui Codreanu sau Topîrceanu un avans pentru traduceri de piese la teatru dar nici un compromis, nici o lamentare.

Otilia Cazimir, ca și Topîrceanu, au trăit greu, neînchipuit de greu, mai ales în cea mai plină parte a vieții lor. Pentru a avea totuși ceva, mai ales după ce "Viața românească" plecase din Iași, au încercat salahoria ziaristică. Mai făcuseră așa ceva cu ani în urmă. Au preluat redactarea unui săptămînal supliment literar al ziarului "Lumea", la care făceau totul, de la articol pînă la poșta redacției. De astă dată fără Arghezi și Sevastos.

Otilia Cazimir mi-a evocat mai tîrziu nopțile de trudă de la "Lumea". Erau obligați să vină seara și să aștepte pînă plecau redactorii spre a avea unde lucra. Înainte de a începe, Topîrceanu deschidea larg geamurile și aștepta să se primenească aerul.

Într-o seară, Topîrceanu a privit lung peretele coșcovit și mi-a spus că o vede pe mama lui. Probabil s-a întîmplat ceva acasă. În adevăr, a doua zi a aflat că îi murise mama. În 1937, pe cînd ne aflam la Viena pentru consult medical, pe stradă întîlnim un mare mutilat în cărucior. "Să-i dăm ceva, săracul!", am zis. "Mi-e ciudă pe el, sînt invidios, el e sfîrtecat dar o să trăiască, pe cînd eu, întreg, sînt condamnat!"

Mi-era așa de milă de dînsul!

Cartierul Bucșinescu e unul din cele mai vechi cartiere ale Iașului. Aici a fost vatra așezărilor domnești. E bine deci să figureze în planurile de sistematizare și reconstrucție. Otiliei i s-a oferit locuință corespunzătoare în oricare parte a orașului. A refuzat să-și părăsească căsuța ei, atît de înrudită cu cea a lui Creangă încît am putut confunda deunăzi interiorul bojdeucii cu căsuța din Bucșinescu.

Ar fi timpul să o solicităm pe Otilia Cazimir de a fi cît mai prezentă în viața Iașului contemporan. Ce-ar fi ca strada Bucșinescu să se cheme de azi înainte str. Otilia Cazimir, rămînînd stradela Bucșinescu. Ca în ograda de la casa memorială să ne întîmpine bustul ei, cu acel zîmbet binevoitor de totdeauna. Să fie ca-n viziunea lui Tudor Arghezi ca "jupînița Cazimir, înconjurată de fluturi și călcînd printre zambile, culegînd cuvinte din petale proaspăt ieșite peste noapte la iveală, ca bobul de rouă, cu lacrima cernită peste ele..." ■

cotidian de informații
Monitorul

EDITORIAL

Ori reformă, ori demisie

Ovidiu ȘIMONCA

Camera Deputaților și Senatul au dezbătut, pe parcursul a două zile, Memorandumul României cu F.M.I. Textul Memorandumului a fost adoptat sub formă de Hotărîre, ceea de angajează răspunderea Guvernului. Echipa ministerială este aproape obligată să transpună în practică prevederile Memorandumului. Asta înseamnă avansarea unor propuneri legislative în direcția reformei: diminuarea subvențiilor pentru întreprinderile neproductive, adoptarea unei Legi a falimentului, reducerea inflației, un curs de schimb leu-dolar apropiat de cel real.

În esență, aceste măsuri sînt strict indispensabile pentru revigorarea economiei românești. Ele sînt nepopulare în prima fază a aplicării lor. Dar, pe durată îndelungată, măsurile enunțate vor permite o întărire a sectorului particular și o absorbire a forței de muncă disponibilizată de giganții industriali, ce lucrează mai mult în pierdere. Partidul Socialist al Muncii și-a manifestat neîncrederea față de Memorandumul cu F.M.I., socotindu-l o "cale de înfeudare a economiei românești". În rezervele exprimate de P.S.M. intuim încercarea acestui partid de a-și păstra o anumită distanță față de Guvern în cazul în care situația economică se va înrăutăți.

Trecerea prin Parlament a Memorandumului cu F.M.I. forțează guvernul Văcăroiu să se prezinte ca reformist. Dilema Guvernului ține de contrazicerea între programul pretins de stînga cu care a pornit la drum și platforma de dreapta pe care va trebui să o promoveze. Vechiul concept al "economiei sociale de piață" (abandonat de mai mult timp de echipa Văcăroiu) nu va mai putea fi folosit. Guvernul Văcăroiu ar putea fi mai virulent contestat, dacă își ia misia reformei în serios. Coaliția guvernamentală abia se ține. O înrăutățire a situației în țară, nedublată de intrarea P.U.N.R. în guvern, ar putea produce schimbări foarte interesante în politica românească.

Guvernul Văcăroiu (numai în ipoteza unei reforme nedeclarative) s-ar putea trezi atacat atît de la dreapta (pentru încetineala reformei) cît și de la stînga (pentru intenția de reformă). Guvernul Văcăroiu ar repeta situația fostului guvern Roman, care a căzut pentru că n-a găsit aliați și a reformat pe jumătate, într-un fel de agonie prelungită. Boala lungă - sărăcia omului! Din acea agonie, România nu s-a trezit nici astăzi. Ieșirea din stagnare e necesară. Mulți dintre analiștii politici sînt sceptici în privința viitorului reformei din România, care ar aparține guvernului Văcăroiu. Varianta luată în calcul este adoptarea Memorandumului și trenarea aplicării prevederilor sale. Hotărîrea, care angajează și Parlamentul, ar putea ajunge literă moartă, o bețe a cuvintelor fără relevanță practică. Partidele din opoziție și-au rezervat dreptul să se abțină de la vot. Un guvern care va dori să sprijine reforma va trebui să-și caute alți aliați, inclusiv în opoziție. Un guvern care va neglija Memorandumul va ajunge să nu primească finanțarea externă. Viitorul Memorandumului va produce schimbări semnificative și pe plan politic. Presiunea asupra guvernului Văcăroiu crește și orice pas greșit sau simulat în direcția reformei va produce furori mai mari decît simplele contestări sindicale. Ori reformă, ori demisie este pragul pe care trebuie să-l treacă guvernul Văcăroiu. ■

PUNCTE DE VEDERE

Bîlciul reconcilierii naționale

Cristian RACU

Ideea de bază care a condus negocierile politice din luna ianuarie a fost reconcilierea națională pentru trecerea mai rapidă prin perioada de tranziție. Ea a fost lansată de președintele Iliescu și, deși ar putea fi o chestiune de moment, ea își are sorgintea în dezbaterile fostelor C.F.S.N. și C.P.U.N., în încercarea președintelui țării de a menține mult clamata stare de stabilitate. Analizată, fără a lua în considerare condițiile actuale, de pe o poziție aflată în afara lumii politice, această idee nu numai că nu este rea, dar ar putea fi recomandată pentru o țară ce se află într-o criză economică profundă. Care sînt, totuși, aceste condiții ce anulează ideea reconcilierii naționale?

Fără doar și poate, principalul motiv îl constituie însăși poziția de pe care a fost lansată această propunere. Președintele Iliescu este, chiar dacă el neagă acest lucru, liderul partidului de guvernămînt și conduce mai mult sau mai puțin discret și activitatea executivului prin intermediul unui prim ministru creat parcă anume pentru a fi manipulat. De aceea propunerea sa a sunat mai mult ca o cerere de desființare a opoziției, întrucît P.D.S.R.-ul a materializat ideea președintelui printr-o serie de condiții. Acestea ar transforma Parlamentul într-o nouă Mare Adunare Națională în care nimeni nu ar avea nimic de obiectat la propunerile guvernului Văcăroiu (care oricum ar rămîne în funcție).

Fără doar și poate, principalul motiv pentru care reconcilierea națională nu este posibilă îl constituie însăși poziția de pe care a fost lansată această propunere

Într-o altă ordine de idei, ar trebui privit și spre partidele care ar putea participa la acest pact politic. În afara P.D.S.R.-ului, arcul majoritar mai cuprinde și partide ca P.S.M. sau P.R.M., care nu numai că au făcut multe deservicii în plan extern României, dar care afirmă tot mai des revenirea la sistemul de dinainte de '89, cosmetizat poate într-un socialism cu față umană. Tot în rîndul majorității se înscriu și P.U.N.R. și P.D.A.R. care au creat o alianță ce face tot mai multe presiuni pentru o intrare în guvern. Ori, o alianță cu aceste partide care au avut de multe ori o poziție duplicitară poate părea cel puțin dubioasă.

Și apoi, nici opoziția nu pare a fi pregătită pentru o asemenea mutare. În primul rînd, tendințele de fărîmițare a C.D.R. par a se accelera în ultima vreme, iar o alternativă pentru această situație nu se prefigurează, cu atît mai mult cu cît unificarea partidelor liberale s-a stopat. De aceea este dificil de crezut că P.N.Ț.C.D. va face singur față obligațiilor de principal partid de opoziție pentru că și el este măcinat, la rîndul său, de un conflict latent, generat de chestiunea succesiunii domnului Coposu la conducere.

Acestea sînt doar motivele principale pentru care încheierea unui pact politic menit a genera o reconciliere națională în România este, deocamdată, imposibilă. Restul șicanelor de genul filmului cu asasinarea mareșalului Antonescu nu sînt decît petele de culoare ce animă acest bîlci al negocierilor pe marginea reconcilierii naționale organizat parcă anume pentru ca electoratul să nu uite că în România mai există și politicieni, dincolo de sărăcie, șomaj și o tranziție căreia nu-i întrevedem sfîrșitul. ■

Trei momente cu Petre Țuțea (3)

"Dacă vrei să fii bucuros și fără griji, trăiește între femei"

Dan CIACHIR

În 1977, la o lună sau două după cutremur, seara, intram cu un prieten la Casa Scriitorilor și ne așezam la o masă. Intrînd, l-am salutat amîndoi pe Petre Țuțea care se afla cu un domn la altă masă. Cumpărasem un pachet de țigări americane din care am început să fumăm așteptînd chelnerul să ne aducă sticla de vin și apoi fripturile comandate. După aproximativ un sfert de oră, un scandalagiu, care nu avea de cine să se agațe, s-a așezat nepoftit la masa noastră și ne căuta nod în papură, după ce s-a servit din pachetul de țigări. Era beat, solid și știam că n-o să ne apere nimeni. Stinghereala, timiditatea mea îl atîțau și mai tare. Cînd, mai mult în serios decît în glumă, era cu mîna ridicată, s-a auzit o voce tunătoare: "Cutare!" Aceluia i s-a muiat mîna și s-a răsucit în direcția glasului. Era Țuțea, care se sculase de pe scaun și înainta spre mijlocul încăperii: "Cutare!", a repetat el, "Dacă vrei să te bați, bate-te, mă, cu mine, că eu am mai mîncat bătaie la Aiud! Hai, vino încoace!", iar după o clipă, cu altă voce: "Ciachir și cu prietenul tău, veniți la mine la masă!" Și totul s-a sfîrșit cu bine.

La puțină vreme după cele povestite intram cu același prieten, dar și cu iubita sa de atunci, la același restaurant. Fata era blondă, foarte frumoasă, care, deși olteancă după părinți, făcuse Liceul german din București. N-am să-l uit pe Țuțea vorbind nemțește cu ea. Vocea nu îi mai era tunătoare, ci mlădioasă, molatecă, i se metamorfozaseră și gesturile: domnul de peste șaptezeci de ani a luat la un moment dat bricheta de pe masă ca să-i aprindă țigara tinerei frumoase și inteligente.

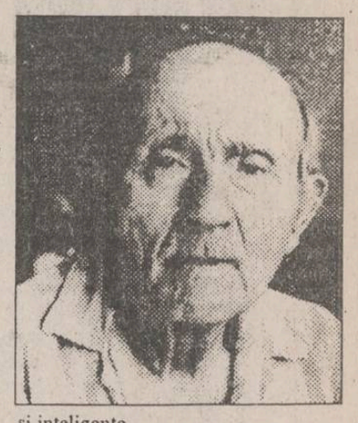

După decembrie '89 aveam să citesc, într-un interviu, acest veritabil aforism al lui Țuțea pe care îl reproduc din memorie: "Dacă vrei să fii bucuros și fără griji, trăiește între femei". (Kogălniceanu afirmase și el ceva asemănător). Atunci, în 1977, eram însă prea tînăr ca să înțeleg adevărul acesta. ■

Din scrisorile, telefoanele și audiențele zilei

■ C.F.R. Iași nu plătește pensia de întreținere

D-na Laura Bejenaru, Piața Volevozilor nr. 26, bl. C4, sc. A, et. 3, ap. 9: salariații de la secția L1, a Regionalei C.F.R. Iași, au încasat avansurile la salariu pe luna ianuarie - în curînd primesc lichidarea, iar pensiile alimentare ale copiilor pe luna decembrie n-au fost expediate. Discuția dumneavoastră cu dl. Cîndea, coordonator în problemă, vă dă să înțelegeți că nu sînt bani. Nimic mai neadevărat. Plata pensiilor de întreținere are întîietate, doamnă. Stăruiți și țineți-ne la curent cu evoluția lucrurilor în privința celor două dosare.

■ Să salvăm Basarabia prezentîndu-ne ca observatori la secțiile de votare

Dl. ing. V. Rusanovschi, Asociația Pro Basarabia și Bucovina, Alianța Civică Iași: pe 27 februarie a.c., în Republica Moldova au loc alegeri parlamentare decisive pentru soarta românilor basarabeni. Deoarece forțele reacționare - comuniste vor să falsifice alegerile, pentru a rupe definitiv Basarabia de Țara Mamă, sîntem chemați de patrioții din cadrul Frontului Popular Creștin Democrat din Moldova să mergem ca observatori la secțiile de votare. Cei care se oferă a fi acreditați în acest sens, se pot înscrie la sediul Alianței Civice din Iași, str. Elena Doamna nr. 37, zilnic, între orele 10,00-16,00, începînd de luni, 13 februarie a.c. Ne adresăm în special tinerilor. Totodată, facem apel la toți cetățenii români să contribuie cu sume de bani necesari pentru asigurarea transportului în Basarabia a voluntarilor observatori. Depunerea se face la adresa menționată mai sus.

■ Cupa Gh. Pânzaru, ediția a II-a

Dl. Constantin Adumitresei: cu ocazia împlinirii a 86 ani, grupul atleților veterani de război și pensionari organizează un concurs de drumeție, marș și cros. Startul se va da în ziua de 12 februarie a.c., orele 10,00, din fața Palatului Culturii, iar întrecerea se va desfășura pe bulevardul Ștefan cel Mare și Sfînt. La orele 11,30, în aceeași zi, în holul hotelului Unirea se va înmîna "Cupa Gh. Pânzaru", ediția a II-a, și alte premii tuturor concurenților.

■ Nu-i apă caldă și nici căldură

D-ra Marina Grigoriu, str. Vasile Lupu 138, bl. A1, tronson II, et. 9, ap. 8 - este un bloc al pensionarilor, al celor necăjiți. Nimeni nu se gîndește la protecția socială a locatarilor, ci doar la încasat bani. De mai bine două săptămîni apa caldă nu se ridică de la etajul patru în sus. Iar pentru că locuiește pe colț, domnișoara Marina nu are nici căldură în casă. Plata se percepe la toți deopotrivă. Acești oameni sînt condamnați? Firește că nu, rămîne ca R.A. Termoficare și Primăria să fie de acord cu noi și cu dvs.

■ Un loc de muncă

D-na Ștefania Dumitraș, str. Dîmbovița nr. 25, bl. E1 A, sc. B, et. 2, ap. 4 - Galata II - telefon 128828, ne informează că asociația de locatari din care face parte angajează o femeie de serviciu, dacă-i place să facă treabă. Cine se simte vrednică să o sune la telefon.

■ Săpături în stradă nefinalizate

Dl. Ion Bungeanu, bulevardul Dacia nr. 2, et. 5, ap. 26: s-au făcut săpături în zonă, nu de o săptămînă-două, s-au pus stîlpi de curent, s-au montat becuri. Săpăturile au rămas în fază incipientă, iar becurile nu ard. Cine se apucă de treabă, să o finalizeze.

■ Pe sticle, nici data îmbutelierii, nici termenul de garanție

Dl. I. T., str. Ion Creangă, Iași: a cumpărat două sticle de vin spumos, preambalat la S.C. Bucium S.A. Sticlele sigilate le-a ținut două săptămîni la poziția orizontal, timp în care una și-a pierdut conținutul, cealaltă s-a opacizat. S-a prezentat la I.A.S. Bucium, a stat de vorbă cu dl. Cristi, ori Costel, care i-a spus că sticla are termen de garanție 50 de zile, care a fost depășit. Am văzut sticlele și etichetele. Nici una nu are imprimată data îmbutelierii, nici termenul de garanție. Datele poate le citește din scripte dl. director ing. Virgil Arsene, dar cumpărătorii nu. Sticla de vin spumos costă 785 lei bucata, transportul, timpul și nervii - mai mult. Semnalăm și noi cazul Oficiului pentru Protecția Cumpărătorilor. **(Ion N. OPREA)**

Regăsiți plăcerea de a găti!

prin

S.C. MOLDOLUX CĂMIN S.R.L.

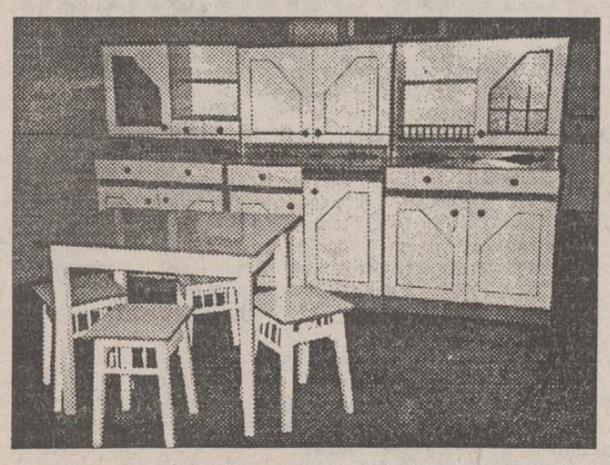

Str. Bucium 25 (vis a vis de Fabrica de Mobilă), fax 127432, orar zilnic 9-17, tel. 13.78.07

Un cititor se adresează președintelui Snegur prin cotidianul "Monitorul"

Istoria o să vă judece!

Îndrăznesc să vă trimit această scrisoare deschisă, cu dorința sinceră de a mă adresa ca unei rubedenii apropiate, pentru a pune și eu o cărămidă la temelia bunăstării națiunii române. Și eu, domnule Președinte, sînt basarabean, din mamă născută în județul Hotin și tată provenit dintr-un sat de stepă, de lîngă Tatarbunar. Eu însumi am văzut lumina zilei în aceeași stepă a Bugeacului, nu departe de țărmul Mării Negre.

Am multe neamuri în Basarabia și s-ar putea să ne înrudim, cine știe?

Ca oricare cetățean al planetei, și eu am fost dornic să-mi cunosc locurile natale, rudele, țara de baștină și neamul. Ca în fiecare dintre noi, și în mine curge măcar un fir de patriotism și de durere în suflet, pentru națiunea noastră și pentru pămîntul natal. Basarabenii, în general, ca și toți românii de bună credință și de pretutindeni, sînt patrioți. Poate că cei "plecați de-acasă" au mai dezvoltat acest sentiment, decît cei "rămași la vatră".

Mă doare sufletul că acum, după ce razele soarelui au început să strălucească și pentru noi, românii de pretutindeni, iar bunul Dumnezeu a început să se uite și la noi, există unii concetățeni, așa numiții "zemleachi" care încearcă să uite că viața noastră este una, aceea de român.

Noi, "insularii" latinității din estul Europei, trebuie să fim uniți, să ne adunăm și să ne strîngem mîinile, să salvăm ceea ce se poate salva din groapa pe panta căreia se pare că singuri alunecăm. Să ne păstrăm cu toții limba națională, așa cum alte popoare au încercat și încearcă și astăzi.

Domnule Președinte, sînteți român, ca toți românii și nu altceva, vorbim aceeași limbă, sîntem de aceeași nație. Nu încercați să vă întoarceți cu spatele către neamuri și națiune. Aveți o mare datorie față de întregul popor, aceea de a ține sus steagul românității în acest petec de țară românească, Basarabia. Abdicarea de la această datorie, pentru un cîștig electoral, pentru un scaun de președinte este o greșeală de neiertat. Istoria este martoră și o să vă judece! Ceea ce am cîștigat cu toții nu trebuie să mai pierdem! Și, apelînd la cuvintele dumneavoastră, închei prin a vă spune: "Să ne ținem de neamuri"!

prof. dr. Leonard OLARU
Universitatea "Al. I. Cuza" Iași

"În sfîrșit, am rezolvat contraatacul!"

■ *ne declară antrenorul ieșean de baschet Radu Boișteanu*

După terminarea turneului de baschet din cadrul campionatului diviziei B, turneu disputat la Sala "Lucian Grigorescu" din București, am solicitat antrenorului echipei Politehnica C.S.Ș. Unirea Iași, dl. Radu Boișteanu, cîteva impresii despre evoluția echipei ieșene.

"Obiectivul nostru la București era de a obține trei victorii pentru a ne menține alături de Progresul B.R.D. Ploiești în lupta pentru locul II în grupă, calificativ la turneul final. Am fost foarte aproape de realizarea obiectivului, dar am fost împiedicați de arbitraj, duminică, în partida cu Unirea Tricolor. De altfel, nu le-am reproșat nimic băieților, pentru că atît cît au fost lăsați să joace, au jucat. Echipa a crescut de la meci la meci. Poate la acest ultim joc ne-a costat și lipsa de experiență. Nu înțeleg de ce Federația face experimente cu arbitri anonimi tocmai la jocurile importante. La celelalte două partide, de exemplu, unul dintre arbitri a fost Marian Petrescu, arbitru de divizia A! Într-un fel, cu această victorie, Unirea Tricolor a intrat și ea "în cărți" pentru locul II, dar șansele lor sînt foarte mici. Victoria celor de la Polisan cu Ploieștiul ne-a ajutat mult. Acum, în afara faptului că trebuie să cîștigăm tot acasă, ne mai trebuie o victorie afară: la Ploiești sau la Unirea Tricolor, în ultima etapă. Cel mai important aspect de la acest turneu, referitor la echipa noastră, este acela că băieții au rezolvat în sfîrșit situațiile de 2-1, 3-2, deci de superioritate pe contraatac. Dacă la turneul de la Ploiești, în partida cu Armata Erbașu, măcar o jumătate din situațiile de acest gen pe care le-am avut erau jucate corect, cîștigam fără probleme!" **(A consemnat G. ANGHEL)**

După meciul cu Unirea Tricolor, antrenorul Boișteanu a căzut pe gînduri

În exclusivitate pentru "Monitorul"

Secretele lui Francisc Vaștag

Vedeta galei de box de la Brăila a fost, fără îndoială, campionul mondial și european Francisc Vaștag. L-am găsit în vestiarul rezervat boxerilor, întreținîndu-se amical cu ieșenii Giani Gogol și Vasile Cîtea și cu încă cîțiva oameni din jurul ringului, printre care Alec Năstac și antrenorii lotului național, Relu Auraș și Emil Popa. Deci, cam tot ce are mai bun, în materie de "meseriași", boxul românesc. Ca orice gazetar, nu puteam rata o asemenea ocazie, abordîndu-l pe Vaștag cu cîteva întrebări, în timp ce în jurul său roiau micii vînători de autografe, iar o junâ cam dezbrăcată se agăța de Feri pentru a se imortaliza momentul pe hîrtia fotografică. Scăpînd cu bine de asaltul îndrăzneței brunete, campionul mi-a răspuns cu amabilitate.

- La ce vîrstă ați urcat în ring?

- Ca la orice puști, la început a fost fotbalul, unde se spunea că mă pricep într-o oarecare măsură. La box am ajuns ceva mai tîrziu, la 15 ani, cînd alții, sătui de box, se gîndesc cîți pumni vor mai încasa pînă la pensie.

- Deci pînă la urmă a rămas pugilatul...

- Am hotărît că pot avea și singur grijă de mine, fiindcă la fotbal depind prea mult de capriciile colegilor. În ring mă bazez doar pe forța și reflexele mele și, prin prisma rezultatelor, pot spune că nu am greșit cu nimic alegînd boxul.

- Visați să fiți aidoma lui Jack Dempsey?

- Noaptea visez frumos, nu box.

- Soția vă însoțește la meciuri?

- Simona și fiul nostru, Victor Francisc, sînt nelipsiți de la meciurile mele.

- Cîți ani are fiul dumneavoastră, deja ajuns vedetă TV?

- Patru ani și ați văzut la televizor ce bătăi îmi dă.

- Nu vă deranjează că Victor vă tale în flecare zi cravata?

- Nu descurajez. E dreptul lui!

- Cît vă oferă firma Freedom Star pentru reclamă?

- Sînt acționar al acestei societăți. Deocamdată nu am primit nimic, la sfîrșitul anului voi încasa dividendele.

- Care se ridică la...

- Poate cîteva zeci de milioane, poate cîteva sute de milioane.

- Nu vă interesează profesionismul?

- După ce se lasă Cîtea (Cîtea boxează la profesioniști, la aceeași categorie cu Vaștag - n.r.).

- E chiar așa de bun?

- În 1990, într-o partidă oficială disputată tot la Brăila, Cîtea m-a învins la puncte.

- Pe cînd erați la Bacău, dl. Dumitru Sechelariu spunea că faceți parte și din lotul de fotbal al echipei Selena.

- Praf în ochi. Reclama era mare.

- Următoarele apariții în ring?

- În martie voi participa în Irlanda la Challenge Cup, apoi la Centura de Aur, iar în iunie la Cupa Mondială.

- Vă urez succes. (A consemnat Leonard CĂNĂNĂU)

Pentru cititorii cotidianului „MONITORUL" din Iași
Multă sănătate și tot ce va doriți!
Fraț

Către redacția ziarului "Monitorul"

În dorința de a ajuta echipa (a se înțelege jucătoarele!), nu am dezvăluit la timp adevărata față a clubului H.C. Aura. Dar, împreună cu colegul meu, Veniamin Lupan, cu care am conlucrat la conducerea tehnică a echipei, am tăcut. Am tăcut și am greșit!

În iunie 1992 am fost numit antrenor secund la clubul TEROM, însărcinat cu pregătirea fizică a echipei feminine de handbal. A venit apoi dl. Pascal, "salvatorul handbalului ieșean" care, cu argumente financiare și mai ales verbale, a preluat de la Combinat echipa, fără nici un fel de contract care să stipuleze clauze în caz de eșec. În contractele pe care le-am semnat cu conducerea clubului ne angajam să terminăm campionatul pe unul din primele trei locuri și să accedem într-o Cupă Europeană. Ne-am pus pe treabă: reorganizarea echipei, introducerea unui regulament de funcționare profesionist, renunțarea la unele jucătoare cu randament slab... Dl. Lupan, cu eforturi deosebite, a adus de la Rm. Vîlcea o jucătoare valoroasă, Lenuța Borș. Încă de la început am fost șocați de comportarea dictatorială a d-lui Pascal. Ne mințea, ne amenința, atît pe noi cît și pe jucătoare, avea pretenția să fie lingușit și ridicat în slăvi. Totul era înconjurat de un festivism dizgrațios, ca pe vremea știm noi cui. După terminarea turului 1992, echipa se afla pe un onorant loc 3, dar declinul deja începuse. Într-o ședință, dl. Pascal a supus la vot destituirea mea. Cum nimeni nu a fost de acord, patronul m-a destituit verbal, din motive personale. Fetele începuseră să primească salariul din ce în ce mai rar, din ce în ce mai diminuat. În sfîrșit, după terminarea campionatului, obiectivele erau atinse: Aura s-a clasat pe locul 3, cu drept de participare în Cupa E.H.F. În loc să premieze jucătoarele și conducerea tehnică, dl. Pascal l-a "premiat" pe antrenorul Lupan cu... destituirea. Motivul: antrenorul a cerut drepturile cuvenite pentru el și jucătoare în urma performanțelor obținute.

Acum, cînd buba s-a spart, vin și eu să întreb: de ce sportivii și antrenorii de valoare trebuie să plece din Iași peste hotare, fugăriți de "oameni de bine"? Oare Iașul nu are nevoie să aibă valori sportive fără aprobarea unor asemenea oameni?

Prof. Marian SLAV

Nota redacției: În finalul scrisorii sale, dl. Slav își asumă responsabilitatea față de cele scrise. Ca martor ocular al ședinței în care a fost destituit semnatarul scrisorii de mai sus și cunoscînd ipostazele în care a fost înlăturat dl. Veniamin Lupan, confirm cele afirmate de prof. Marian Slav. **(G.I. NICOLAE)**

C.F.R. Pașcani

Cantonament sub sabia lui Damocles

În lipsa fondurilor necesare, fotbaliștii de la C.F.R. Pașcani au intrat într-un cantonament sui-generis de 10 zile la sediul clubului, cantonament organizat începînd cu data de 10 ianuarie în excelente condiții, după declarațiile antrenorului feroviar C. Barbu. Toți jucătorii s-au angajat la efortul necesar pregătirii unui retur dificil, aflat sub "sabia lui Damocles". Lotul prezent la pregătiri este compus din: Iancu, Mandric, Duduman - Timofte, M. Crețu, Irimia, Boboc, Negri - Văcaru, Gurgu, C. Crețu, Rîznic - Tofan, Anton, Nastasia, Alupoaie, Ichim (revenit de la Siretul Pașcani) și trei juniori din pepiniera antrenorului D. Drăgan: Bodea, D. Lupu și Axinia.

Au plecat Dr. Popa (la Selena Bacău) și I. Popa (la Cetatea Tg. Neamț). S-au susținut cîteva meciuri amicale: 3-2 cu I.T.B. Pașcani și 0-3 (deplasare) și 2-0 (acasă) cu Cetatea Tg. Neamț. În continuare, C.F.R. va juca două partide cu Foresta Fălticeni și se mai duc tratative cu Bucovina Suceava și Polynx Iași. **(Codru VULPAȘIN)**

Sport can-can

■ *Un ginere precum McEnroe*

Ross Feltus, socrul lui Boris Becker, a făcut, cu cîteva zile înainte de căsătoria lui Boris cu Barbara Feltus, o declarație care a uimit întreaga sa familie: "Boris e, fără îndoială, un băiat bun. Dar eu mi l-aș fi dorit ca ginere pe John McEnroe, care e cu adevărat un om încîntător!" Ironia soartei face ca Ross Feltus să-l fi cunoscut pe celebrul tenisman american chiar prin intermediul lui Becker!

■ *Gene Hackman - sportivul polivalent*

Cunoscutul actor Gene Hackman este un sportiv autentic. Pînă la 18 ani a practicat cu frenezie baschetul. Apoi s-a angajat în Marină, unde a învățat boxul. A fost dat afară după ce a zdrobit nasul unui coleg de cameră. După rapida sa ascensiune la Hollywood, Hackman a avut tot mai puțin timp pentru sport. Cu toate acestea, în timpul filmărilor pentru "The Firm", un film de acțiune în regia lui Sydney Pollack, Gene a dispărut timp de 4 zile de pe platouri. A fost descoperit în Louisiana, printre participanții la un turneu de golf pentru amatori...

■ *Va intra "omul-dinamită" în Parlament?*

Fostul campion mondial de box la categoria semigrea, Roberto Duran, poreclit "omul-dinamită", a anunțat că-și va face intrarea în viața politică. Duran, acum în vîrstă de 42 de ani, a lăsat să se înțeleagă că va candida pentru un loc în Parlamentul panamez, pe listele Partidului Național. Alegerile vor avea loc în mai.

■ *O poreclă pentru campioană*

După ce a cîștigat titlul mondial la 800 m, atleta mozambicană Maria Mutola a fost sărbătorită acasă ca o veritabilă eroină națională. N-a trecut mult și a apărut și prima poreclă: "Dumbe Mengue", ceea ce în dialectul ronga înseamnă "cea care are încredere în picioarele sale". Se pare că porecla i-a plăcut atît de tare campioanei încît a cerut să-i fie trecută în actul de identitate, ca o continuare a numelui! **(I.C.T.)**

Retrospectiva J.O. de iarnă

Ediția a XV-a Calgary 1988

■ *Dacă n-ar fi fost "tunurile" de zăpadă...*

J.O. de la Calgary au reprezentat ultima Olimpiadă Albă înaintea marilor schimbări geo-politice care au cuprins lumea în anii următori. Competiția s-a bucurat de succes deosebit, dar, din motive independente de voința organizatorilor, a fost la un pas de a se transforma într-un mare și răsunător eșec... Timp de o lună și jumătate înaintea deschiderii J.O., la Calgary nu a nins aproape deloc. Mai mult, în zilele premergătoare startului a început să bată acel vînt dușman al oricăror sporturi de iarnă, Chinook, vînt cald, care topește zăpada în cîteva ore. Organizatorii au apelat în acest caz la soluția extremă: folosirea unor "tunuri" speciale de zăpadă, instalații care transformă apa în pulbere albă și o împrăștie pe pîrtii, făcînd-o să reziste și la temperaturi pozitive. Aceste tunuri au lucrat neîncetat timp de două săptămîni și astfel au putut fi asigurate condițiile optime de desfășurare a Olimpiadei.

● **Fișa ediției.** Data desfășurării - 13-28 februarie ● Țări participante - 57 ● Sportivi participanți - 1400 ● Sporturi în program - 11 cu 41 de probe ● Spectatori - 527.000.

● **Palmares.** Sportivii sovietici, prezenți în număr foarte mare la Calgary, au dominat din nou întrecerile, clasîndu-se pe locul I în clasamentul pe națiuni (28 medalii, 10 de aur). I-au urmat reprezentanții R.D.G. (24 de medalii) și - mare surpriză - cei ai Elveției (9 medalii din care 8 la schi alpin!). Surprind, de asemenea, performanța excelentă a olandezilor (locul 4, cu 7 medalii, toate la patinaj viteză), precum și prestația mediocră a norvegienilor (locul 11, 4 medalii).

● **Eroii ediției.** Celebrul săritor finlandez Matti Nikaenen a cucerit trei medalii de aur, la fel ca și patinatoarea de viteză Yvonne van Gennip (Olanda). Italianul Alberto Tomba s-a impus la slalom uriaș și la slalom special; tot două titluri olimpice a cucerit și biatlonistul Frank Roetsch din R.D.G. Compatrioata sa Katarina Witt a obținut cel de-al doilea titlu la patinaj artistic, în timp ce reprezentativa de hochei sovietică a cîștigat pentru a șaptea oară turneul olimpic.

● **Surpriza ediției.** Înaintea J.O. de la Calgary, francezul Frank Piccard era un cvasinecunoscut în lumea schiului alpin. Singura sa performanță notabilă era un loc trei la un concurs de Cupă Mondială în 1986. Și cu toate acestea... Piccard a cîștigat la Calgary proba de slalom superuriaș, depășindu-i pe celebrii Tomba și Zurbriggen, pentru a-și adăuga apoi un bronz și în proba de coborîre. Pentru francezi apăruse un al doilea Jean Claude Killy...

● **Participare românească.** Sportivii români n-au reușit să depășească handicapul unor condiții de pregătire absolut precare și au avut o comportare la limita mediocrității. Rezultatele cele mai... onorabile le-au realizat Mihaela Fera la combinata alpină (locul 21), Livia Pelin la sanie (locul 17) și ștafeta feminină de schi fond 4x5 km (locul 12). Boberii au dezamăgit complet, clasîndu-se doar pe pozițiile 20 (bob 4 persoane) și 24 (bob 2 persoane). **(Documentar de Ion C. TEODOR)**

Frank Piccard - surpriza Olimpiadei 1988

În meci de verificare, în Copou

Polynx - Ceahlăul Piatra Neamț 2-2 (0-0)

În prima apariție pe propriul teren, Polynx Iași, într-o formulă de echipă mult remaniată, a terminat la egalitate, scor 2-2 (0-0), cu divizionara națională, Ceahlăul Piatra Neamț. Partida amicală a fost echilibrată, alertă și de bună factură tehnică și spectaculară. Deși, în prima repriză, elevii antrenorului Simionaș au dominat categoric, creîndu-și cîteva ocazii clare de gol, precum cele ale lui Rotaru (lovitură de cap, milimetric pe lîngă poartă) și Abălașei (șut la firul ierbii, la rădăcina barei), pînă la pauză nu s-a înscris. La reluarea jocului, Stamate II (transferat de la Bucovina Suceava) sancționează o greșeală a apărării nemțene, înscriind printr-un șut bine plasat. După cîteva minute, a fost rîndul lui Cojocaru să strecoare mingea în plasa porții nemțene, majorînd scorul la 2-0. Pentru că firma obligă, Ceahlăul iese la joc și reușește să reducă din handicap în min. 77, prin Pantazi. În ultimele secunde de joc, survine egalarea, atunci cînd, nemarcat, Sălăgean fructifică cu sînge rece centrarea lui Axinia II. "Amicalul și-a atins scopul - ne spune prof. Mihai Dănilă - pentru că băieții au alergat și s-a văzut că au poftă de joc. Am dominat categoric, ne-am creat multe ocazii de gol și am rulat tot lotul de jucători."

Echipa Polynx a jucat în următoarea alcătuire: Cîmpeanu (Bordeianu) - Abălașei (Alexa), Nemțanu, Stafie (Petrache), Munteanu (Frunză) - Spirea, Apachiței, Tiron, Kerezsi (Drăgoi) - Rotaru (Cojocaru), Ambrosie (Stamate). **(Leonard CĂNĂNĂU)**

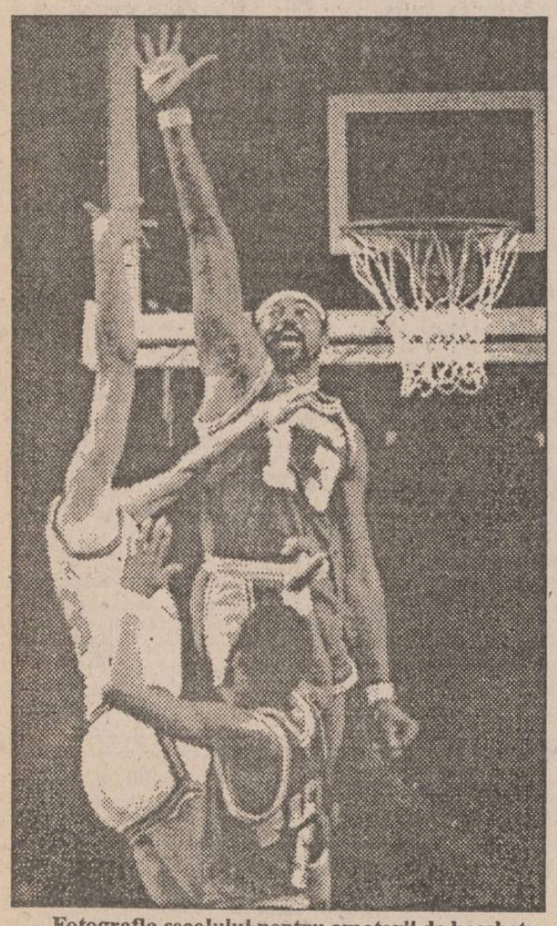

Fotografia secolului pentru amatorii de baschet: Wilt Chamberlain (nr. 13), considerat ca "apărătorul absolut", îl contrează pe Karem Abdul - Jabbar

48 de secrete din NBA (IV)

■ **31. Baseball și baschet.** Danny Ainge, apărătorul lui Phoenix Suns, este singurul jucător activ din N.B.A. care a jucat în Major League, competiția majoră a baseballului american, la bătaie, la echipa Toronto Blue Jays, 211 meciuri. Au mai fost și alți baschetbaliști în "draft" (selecția urmată de semnarea contractelor), dar care, în final, n-au mai semnat: Kevin Johnson, Garry Grant, Anthony Peeler, Dell Curry și Scott Burrell.

■ **32. Antrenor la două echipe.** Cînd Larry Brown a fost angajat antrenor principal la Clippers (5 februarie 1992), a fost consemnat un record N.B.A.: Brown era primul antrenor din N.B.A. care a condus două echipe în același sezon, pentru că înainte de Clippers el antrenase San Antonio Spurs.

■ **33. Barry - coșgeter universal.** Rick Barry este singurul jucător din istoria baschetului american care a fost coșgeter în trei ligi: A.B.A., N.B.A. și N.C.A.A.

■ **34. 3+1.** Michael Adams, datorită stilului ciudat de aruncare, a devenit liderul celor care au reușit 4 puncte dintr-un foc. Acest lucru este posibil prin realizarea unei aruncări de 3 puncte, urmată de fault și transformarea aruncării libere suplimentare. Adams a realizat această performanță de opt ori și nimeni altcineva n-a mai reușit acest lucru de mai mult de trei ori.

■ **35. Calea lui Wilt.** Fiind component al echipei Philadelphia 76-ers, în 1968, Wilt Chamberlain a reușit să devină primul "ne-apărător" lider în clasamentul paselor decisive, cu 702 asemenea performanțe.

■ **36. Super Hooper.** Bud Grant este singura persoană care a jucat în finalele N.B.A. și a antrenat o echipă în Super-Bowl (finala campionatului profesionist de fotbal american). El a jucat pentru Minneapolis Lakers, care a cîștigat titlul N.B.A. în 1950, pentru ca apoi să antreneze Minnesota Vikings în patru finale Super Bowl: 1970, 1974, 1975 și 1977.

■ **37. Era mai ușor în A.B.A.** Pe vremea cînd jucau în liga A.B.A., Denver Nuggets, Indiana Pacers, New Jersey Nets și San Antonio Spurs, au reușit împreună un procentaj de 535 de victorii în campionat, cîștigînd cinci titluri. După 1976, cînd s-a format N.B.A., nici una din aceste echipe nu s-a mai apropiat de titlu, procentajul lor combinat fiind de 467 victorii.

■ **38. Jucînd cu "legendele".** Singurul component al echipei Boston Celtics care a evoluat în aceeași echipă atît cu Bill Russell cît și cu Larry Bird este Don Chaney, actualul antrenor principal al celor de la Pistons.

■ **39. Jocul numelor.** Gruparea cunoscută astăzi sub numele de Washington Bullets deține recordul schimbării numelor, avînd pînă acum cinci. În anul înființării, 1961, se chema Chicago Packers. Anul următor, se numea Zephyrs. În 1963, căutînd o sală mai potrivită, s-au mutat la Baltimore, schimbîndu-și numele în Bullets. Zece ani mai tîrziu a urmat mutarea la Capital Center, lîngă Washington D.C., devenind Capital Bullets. Peste încă un an, Capital a fost înlocuit cu Washington.

■ **40. Șapte nume.** Într-o ligă suprasaturată de alde Williams și Johnson, numele complet al pivotului de la Denver Nuggets este o excepție: Dikembe Mutombo Mpolondo Mukamba Jean Jacques Wamutombo. **(G. ANGHEL)**

UNIVERSAL OCCIDENT SRL
IAȘI, Bulevardul Poitiers nr. 14
tel/fax 098/127638; 127640; 127642

Vinde lemne de foc.

Cat. I - 30.000 lei/m³
Cat. II - 12.000 lei/m³
Cat. III - 5.000 lei/m³

Prețurile nu includ TVA și sînt negociabile.

Sex și olimpiadă

Experta norvegiană în sexologie, Kirsten Frigstad, va pierde multe nopți la Lillehammer pentru a realiza primul studiu asupra prostituției și abuzurilor sexuale ocazionate de manifestările sportive. Frigstad, care conduce un centru de recuperare a prostituatelor în Oslo, a anunțat marți că a obținut 800.000 coroane (105.000 dolari), fonduri de stat, pentru a efectua un studiu cu tema "Olimpiada și piața sexuală". "La Lillehammer va fi o mare adunare internațională, unde este mai ușor să ceri sau să cumperi servicii sexuale", a declarat ea prin telefon agenției Reuter. Raportul, care va fi publicat în mai, va cuprinde sondaje ale pieții înainte, în timpul și după Jocurile Olimpice. Deja, din discuțiile cu o serie de prostituate, Frigstad știe că un număr de profesioniste străine vor veni la Lillehammer, în timp ce localnicele intenționează să rămînă în Oslo, la cîteva ore de locul concursurilor, unde așteaptă cîștiguri grase de pe urma turiștilor străini. În Norvegia nu este ilegal să vinzi sau să cumperi servicii sexuale individual, dar este interzis să cîștigi bani prin proxenetism. Prețurile pieței interne variază între 1.000 și 10.000 coroane (130 și 1300 dolari), în funcție de calitatea și durata actului. Frigstad s-a plîns că oamenii continuă să le critice pe prostituate, fără să se gîndească la faptul că sînt mai mulți bărbați care vor să cumpere sex decît femei doritoare să vîndă și a spus că, personal, este interesată de mecanismul psiho-social care stă la baza acestor tranzacții. **(Mediafax)**

CARNETUL ZILEI
10 februarie 1994

✝ Sf. Sfințit Haralambie; Sf. Mc. Valentina

-6° — 2° C

VREMEA

Vremea va fi normală din punct de vedere termic pentru această perioadă, cu cerul variabil. Local, vor fi posibile precipitații slabe, sub formă de ninsoare. Vîntul va sufla slab la moderat, din sector est-nord-est. Valorile maxime vor oscila între -1 și 2 grade iar cele minime între -6 și - 2 grade. Izolat, dimineața - ceață. (Eugen Mihai PANIANOPOL - Centrul de Prevedere a Vremii Bacău)

TV BUCUREȘTI

TV 1 7,00 TVM. Telematinal ● 10,00 Actualități ● 10,05 Calendar: Meteo; Memento; Unde mergem?; Rețeta zilei; Prețurile pieței; Glosar bursier; Calendar; Agendă cotidiană; Un fel de... revistă a presei ● 10,30 Limbi străine - Germană. Redactor Carmen Cristescu ● 11,00 Călătorii ● 11,30 Film serial - Norii negri (Polonia). Episodul 9 ● 12,30 1001 audiții ● 13,30 Desene animate - Robinson Crusoe. Producție Animafilml 14,00 Actualități ● 14,10 TVR Iași ● 15,05 TVR Cluj-Napoca ● 16,00 Anchetă economică - Securitatea în construcții - problemă primordială pentru viața oamenilor; Alo! S-a greșit numărul! Anchetă privind calitatea aparatelor de recepție. Emisiune de Eugen Iancu ● 16,20 Cronografii - Pe urmele lui Mihai Viteazul. Redactori: Estela Petrescu și Filaret Acatrinei - 16,45 Actualități ● 17,00 De la lume adunate...l 17,30 Față în față - Sănătatea așezămintelor de sănătate - Bolile vechi ale așezămintelor noi; Cine pe cine tratează?!; De la curățenia în salon la... curățenia în sistem; Unde nu e lege e de ajuns un jurămînt? Emisiune de Anca Fusariu și Victor Teodoru ● **18,30 Film serial - Salvați de clopoțel (S.U.A., 1989). Episodul 8** ● 19,00 Gong! ● 19,30 Desene animate ● 20,00 Actualități - Buletin meteo; Sport ● 20,40 Publicitate ● 20,45 Studioul economic - Nume sau renume? Anchetă despre firmele care, pentru a se sustrage plății impozitelor, își reduc activitatea după 6 luni și se înscriu sub alt nume. Emisiune de Ștefana Bratu ● **21,15 Film serial: Dallas.** Episosul 309 ● 22,10 Publicitate ● 22.15 Lege și fărădelege. Emisiune realizată de Studioul de Filme al Ministerului de Interne în colaborare cu TVR ● 22,30 Alfa și Omega. Omul potrivit la locul potrivit (II). Emisiune de Lucia Iliescu ● 23,15 Actualități ● 23,35 Gala baletului din România. ● 0,30 Închiderea programului.

TV 2 14,00 Actualități ● 14,10 Compozitori americani -● 15,05 Tezaur. Săptămînal de etnografie și folclor (R). Realizator Marioara Murărescu ● 16,00 TVE Internacional. Telejurnal în limba spaniolă ● 16,30 Film serial: Și bogații plîng (Mexic). Episodul 52 ● 17,00 Ceaiul de la ora 5. ● 19,00 Emisiune în limba germană ● 20,00 ZDF. Telejurnal în limba germană ● 20,30 Desene animate - Pirații apei negre ● 21,00 TVM - Mesager ● 21,30 Limbi străine - Germană (R) ● 22,00 TV5 Europe. Telejurnal în limba franceză ● **22,30 Film artistic - "În vara aceea... lumina..."** (Japonia, 1981).

TV SATELIT

RTL

8,00 Magazin matinal ● 11,00 Bogat și frumos (s) ● 11,30 Paradise Beach (s) ● 12,00 Prețul e fierbinte (cs) ● 13,00 Magazinul amiezii ● 14,20 California Clan (s) ● 15,10 Vremea dorinței (s) ● 16,00 Ilona Christen (show) ● 17,00 Hans Meiser (show) ● 18,00 Cine e șeful aici? (s.co) ● 18,30 O afacere de familie (s) ● 19,00 Paradise Beach (s) ● 19,30 Telefonul urgențelor! ● 20,10 Exploziv (magazin) ● 20,40 Vremuri bune, vremuri...(s) ● 21,15 Apel de urgență! ● 22,15 "Sărutul une stafii" (co., S.U.A.,, 1992) ● 0,10 Gottschalk show ● 1,00 Știrile nopții ● 1,30 Viața de noapte (rep.) ● 2,00 O familie foarte dragută.

PRO 7

5,40 Eu spionez (s) ● 6,35 Seriale și desene animate ● 7,55 Familia Simpson ● 9,40 O agentă inimoasă (s.p.) ● 11,40 O mie de mile de praf (s.w.) ● 13,40 "Felie în pămînt" (f.SF, S.U.A., 1964) ● 15,25 Fulgerul pe roți (s.p.) ● 16,25 Mr. Belvederé (s.co) ● 16,55 Visez la Jeannie (s.co) ● 17,30 Desene animate (s): Familia Simpson, Batman ● 18,55 Parker Lewis - Cel mai tare din parcare (s.co) ● 19,25 Aripi (s.co., S.U.A., 1990) ● 19,55 Roseanne (s.co) ● 20,25 Bill Cosby Show (s.co) ● 21,15 A 11-a victimă (f.p., S.U.A. '79) ● 23,15 "Criters 3" (f. SF, S.U.A., 1991) ● 1,00 T.J. Hooker (s.p.) ● 2,00 O agentă inimoasă (r) ● 3,05 Repetenta (r).

Eurosport

2,00 Știri sportive 2 ● 9,30 Aerobic ● 10,00 Dans sportiv ● 11,00 Gimnastică artistică ● 13,00 Puncte culminante de la J.O. de iarnă 1992 ● 15,00 Biliard ● 17,00 Avanpremiera la Jocurile Olimpice de iarnă 1993 ● 17,30 Hochei pe gheață. NHL ● 18,30 Sporturi cu motor. Aspecte din motociclism viteză, bărci cu motor etc. ● 19,30 Euroschi. Știri și reportaje din C.M. feminin și masculin ● 20,30 Știri sportive 1 ● 23,00 Box - meciuri internaționale ● 0,00 Tenis. Puncte culminante din turneele masculine de la Dubai, San Jose ● 0,30 Baschet. C.E. intercluburi Mechelen - Olympiakos.

MTV

7,00 Matinal, cu VJ Rebecca ● 10,00 VJ Ingo ● 13,00 Muzica soul, cu Richie Rich ● 14,00 Mari hituri cu Paul King ● 15,00 VJ Simone ● 17,30 Coca Cola Report ● 18,15 3 din 1- 3 videoclipuri ale unei formații ● 18,30 Dial- top la telefon ● 21,00 Mari hituri, cu VJ Paul King ● 22,00 Cel mai dorit, cu Ray Cokes ● 23,30 Beavis & Butt-head (d.a.) ● 0,00 Coca Cola Report ● 0,30 Știrile nopții ● 1,00 Party Zone - muzică de dans cu VJ Simone ● 3,00 Videoclipuri prezentate de VJ Marijne ● 4,00 Noctuma video.

RADIO NORD- EST (72,44 MHZ)

6,00 "Micul dejun" - program matinal de știri și informații din actualitatea locală, buletin meteo, buletin rutier, informații utilitare, horoscop, agenda, buletine de știri (7,00, 8,00, 9,00), muzică ● 9,05 "Foaia de pontaj" (buletine de știri la orele 10,00, 11,00, 13,00) ● 13,05 "Siesta FM" (14,40 Infosport, buletine de știri la orele 15,00, 16,00) ● 16,05 "Turnul de control" - reportaje, interviuri, relatări din actualitatea locală, invitați în studio, transmisii telefonice, știri, informații, can-can-uri, muzică (16,45 rubrica "Financiarul"; buletine de știri la orele 17,00, 18,00, 20,00) ● 21,00 Retrospectiva zilei ● 22,30 Rock românesc ● 0,00 Music non-stop.

RTV EUROPA NOVA

● Radio - program 6,00-24,00 6,00 Semnal ● 6,30 Matinal Europa Nova ● 8,45 Avanpremieră 11,05 Replay - informații și noutăți muzicale ● 12,00 Observator - actualitate internă și internațională● 12,10 Dedicații muzicale 13,00 De la A la Z - O incursiune în cotidian ● 13,15 Omnivoice (Cîte ceva pentru fiecare) ● 14,30 Galaxia SF. ● 15,40 100 % comercial 17,00 Lumea azi ● 19,00 Revista presei centrale ● 20,00 Electric cafe ● 21,00 Music collections ● 23,00-24,00 Muzică pentru toți. Buletinele de știri (Infonova) vor fi difuzate din oră în oră, între 6,30-11,30 și 15,30-20,30.

17,00 Deschiderea programului ● 17,05 Euromusic ● 17,30 Ideea europeană. Din cuprins: "Castelele lui Wallenstein" (doc.); "Libertatea - componentă esențială a sistemului european de valori" ● 18,25 Destine politice - Lordul David Owen ● 18,35 Desene animate ● 19,00 Infonova ● 19,30 Pagini de balet clasic: "Giselle" ● 20,00 Videoclip '94 ● 20,30 Fețele orașului ● 20,50 Gala filmelor antologice: "Focul fatidic" (Franța, 1963, regia Louis Malle; cu Maurice Ronet. Film distins cu premiul special al juriului la Festivalul de la Veneția 1963 și cu Premiul special al criticii italiene pentru cel mai bun film străin al anului ● 22,40 Magazin sportiv ● 23,00 Închiderea programului.

TELE M

7,00 - 10,00; 17,00 - 21,00 Programul Deutsche Welle - Germania ● 10,00 - 17,00 Programul Worldnet C-SPAN, S.U.A. ● 21,00 Tele'M Știri ● 21,15 Programe, ideologii, strategii politice ● 21,30 Poemul de fiecare zi ● 21,35 Viața, traiul - eterna problemă ● 22,00 30 pentru voi ● 22,30 Film artistic.

RADIO IAȘI

6,00 Diminețile noastre ● 9,00 Știri ● 9,05 Radiosfera ● 13,00 Radiojurnal București ● 13,20 Albumul cîntecului francez ● 14.00 Întîlniri pe unde medii ● 16,00 Radiojurnal 16,10 Radiograme ● 18,00 Știri ●18,05 Corespondența radio - muzică ușoară ● 18,30 Corespondența radio - muzică populară ● 19,00 Știrile serii - meteo ● 19,10 Teatru la microfon 20,00 Piese clasice în interpretări moderne ● 21.00 Evenimentele zilei ● 21,20 Expo melodii

COMUNICĂRI

În sala Bibliotecii Institutului de Istorie "A.D. Xenopol", la ora 17,00, se vor susține comunicările cu temele: "Integrarea străinului (Moldova, secolele XIV - XVI)", prezintă Maria Magdalena Szekely, și "Călătorie de documentare în Israel", prezintă Dumitru Ivănescu.

CLUBUL CULTURAL "JUNIMEA"

La Casa Pogor, la orele 17,00, în cadrul Clubului Cultural "Junimea" se desfășoară manifestările prilejuite de împlinirea a 40 de ani de la moartea scriitorului Ionel Teodoreanu. În program: expoziție documentară, lectură artistică, expoziție: "Junimea literară" - Cenacluri (90 de ani de la apariție).

RADIO VOX T

Emite non stop pe frecvența 70,76 MHz.

RADIO CONTACT

Emite non stop pe frecvența 92 MHz.

SPITALE DE GARDĂ

Spitalul "Sf. Spiridon" (tel 142730), Clinica III medicală,Spitalul de urgențe, Maternitatea "Elena Doamna" (tel. 146570)

FARMACII DE GARDĂ

Farmacia nr. 2 Piața Unirii, tel 116029

CINEMATOGRAFE

Cinematograful "Victoria" (telefon 112502) orele 9; 11; 13; 15; 17; 19 - **"Sliver"** Producție S.U.A., 1993. Thriller erotic cu Sharon Stone. Interzis spectatorilor sub 16 ani - Premieră.

Cinematograful "Republica" (telefon: 114327) orele 9; 11; 13; 15; 17; 19 - **"A doua cădere a Constantinopolului"**. Producție România, 1993. Comedie satirică de Mircea Mureșan. Cu Alexandru Arșinel, Stela Popescu, Aurelian Temișan.

Cinematograful "Copou" (telefon: 145738) orele 9; 11,30; 14; 16,30; 19. **"Oameni de onoare"**. Producție S.U.A., 1992. Dramă. Cu: Tom Cruise, Demi Moore, Jack Nicholson.

Cinematograful "Dacia" (telefon: 164740) orele: 9; 11; 13; 15; 17; 19. **"Justițiarul"**. Coproducție SUA - Australia, 1989, Film polițist.

Cinematograful "Tineretului" (telefon: 117178) orele: 9; 11; 13; 15; 17; 19. **"Lady Dragon"** Producție Hong - Kong, 1992. Film de acțiune cu Cynthia Rothrock

CURSUL VALUTAR
valabil pentru ziua de 10.02.1994

Cursul de referință stabilit pentru principalele valute în urma licitației de la BNR, valabil pentru astăzi este de:

1480,00 lei/USD
2171,38 lei/GBP
247,96 lei/FRF
841,41 lei/DEM

Volumul tranzacțiilor încheiate:
18.004.100,21 USD

CURSUL DE SCHIMB AL PRINCIPALELOR VALUTE
VALABIL PENTRU DATA DE 09 - 02 - 1994

Casele de schimb valutar	DOLAR C	DOLAR V	DOLAR CS	MARCA C	MARCA V	MARCA CS
BANCA AGRICOLĂ - Tel. 146117	1800	1890	3%	1050	1102	3%
BCR - Tel. 147260	1770	1850	0%	1006	1051	0%
BRD - Tel. 142037	1730	1817	1%	982	1031	1%
BRCE - Tel. 117510	1750	1837,50	2%	994,32	1044,03	2%
BANKCOOP - Tel. 112566	1810	1900	0%	1000	1050	5%
BANCPOST - Tel. 104227	1800	1885	5%	1000	1050	5%
BANCA DACIA FELIX - Tel. 142526	1700	1780	6%	910	950	10%

c - cumpărare v - vînzare cs - comision

MICA PUBLICITATE

VÎNZĂRI

Vind TELEVIZOARE alb-negru și color la prețuri avantajoase. Telefon 164248, după ora 17.00.

● Vînd var, șos. Bucium, Tomești, lîngă serele Vlădiceni. (785)

● Urgent, vînd sau schimb ARO 10 cu apartament 2 camere. Tel. 173728.

● Vînd 100 kg miere albine, salcîm, 300 kg floarea soarelui, 2600 lei/kg, negociabil. Tel. 178713. (826)

S.C. **BICONI** S.R.L. comercializează prin magazinul din Str. Păcurari nr. 5, (vis a vis de Poșta Păcurari)

covoare persane

import Republica Moldova, într-o gamă diversificată de dimensiuni și modele.

Telefon 162338.

en gros — S.C. DECAR 10 S.R.L. — en gros

vinde:

- **portocale** (Grecia) - Gillas
- **lămîi** (Grecia, Turcia)
- **mandarine** (Grecia)
- **ananas**
- **banane**
- **sucari Rio**
- **bere** Dreher

la depozit VITALEF, tel. 098-133201/26

SC EDU SRL

Str. Republicii nr. 40,

vinde
- **aragaze 4 ochiuri**
- **televizoare Dalas**
- **televizoare Sport**

Garanție 12 luni.

Relații la telefon 130561.

STAȚIUNEA DIDACTICĂ IAȘI,

vinde prin licitație publică

VACI LAPTE

Licitația se va organiza pe data de 17.02.1994, orele 10.00 la ferma Rediu. Informații suplimentare la telefon 143461.

CUMPĂRĂRI

● Cumpăr presostat pentru mașină de spălat automatică românească. Tel. 131538, după ora 17,00.

Cumpărăm **Amplituner "Delia"** sau **receptor profesional AM/FM, RX-2001,** produs de Electronica Industrială București.

Telefon 172557, între orele 9.00-14.00.

Cumpăram **CÎNTAR** cu platformă, tip mesagerie, de 50 kg sau 100 kg.

Tel. 172557 sau 143224, între orele 8.30-17.00.

DIVERSE

● Liceeni și gimnaziști! În sfîrșit a apărut revista voastră, scrisă și editată de voi! MAGIC este o publicație culturală pentru toți elevii din municipiul și județul Iași. Cereți numărul 1/94 de la difuzorii noștri din școli și licee! MAGIC - o revistă plină de farmec!

● Orele 10,00, duminică, 13 februarie 1994, Asociația Civică "Copiii pentru copii" și Galeriile Anticariat organizează, în strada Lăpușneanu, lansarea revistei lunare pentru gimnaziști și liceeni, MAGIC. Am lansat în luna septembrie 1993 un poet, acum lansăm o revistă. CINE ȘI CE URMEAZĂ?

● Licitație. În conformitate cu prevederile Legii nr. 18/1991 privind fondul funciar, Consiliul Local al comunei Tomești, județul Iași; scoate la licitație publică bunurile rămase de la fostul C.A.P. Tomești. Licitația va avea loc în ziua de 25 februarie 1994, orele 9,00, la sediul Consiliului, conform listelor afișate în ziua de 15 februarie 1994. Solicitanții vor depune la casieria Consiliului 10% din valoarea obiectului licitat, precum și o taxă de 5000 lei pentru cheltuieli de organizare. (821)

MEDISAN — CABINET MEDICAL
str. Theodor Burada 6 (lîngă Liceul de Muzică)

consultații și tratamente pentru: balneologie, reumatologie, picior plat (podologie), infiltrații afecțiuni ale coloanei și articulațiilor (dr. Vlad Dorin Bejan); neurochirurgie, neurologie, dureri ale nervilor, cefalee (neuroliză), dr. Gheorghe Sândulescu; boli interne, boli ale sîngelui (dr. Ecaterina Hanganu); dermatologie, dermatochirurgie, boli venerice, intervenții chirurgicale, cauterizări, distrugerea firelor de păr ale feței (dr. Adrian Vasilca).
Informații și programări la tel. 112925, 114274.

PRINT COLOR SRL — **Societate Mixtă Româno-Italiană produce pentru dvs. material publicitar:**

- autocolante din PVC și hîrtie
- termocolante
- fol cu antet
- cărți de vizită
- legitimații plastifiate
- sigle
- etichete
- prospecte
- coperți
- calendare
- imprimări: pixuri, brichete
- firme luminoase

Str. Săvescu nr. 3, tel. 114718, fax 117631

S.C. "CONSART" S.A. Iași anunță scoaterea la *licitație publică* a următoarelor bunuri:

1) Vînzarea locuințelor din blocurile SC. 11 și SD 2-3, pe tronsoane;
2) Vînzarea de mijloace fixe disponibile;
3) Închirierea unui spațiu comercial în suprafață de 115 mp la parterul blocului SC11;
4) Închirierea de spații de depozitare în magazii și șoproane din B-dul Chimiei nr. 14;

Licitația va avea loc marți, 15.02.1994, ora 10.00, la sediul firmei din Iași, B-dul Copou nr. 3, și se va repeta săptămînal la aceeași zi și oră pentru bunurile neadjudecate.
Relații suplimentare privind licitația, inclusiv consultarea listelor bunurilor supuse licitației pot fi obținute la telefon 146220 interior 276 sau 147367.

La Camera de Comerț și Industrie Iași se comercializează îndrumarul cuprinzînd clasificarea (și codificarea) activităților din economia națională, broșură absolut necesară pentru întreprinzătorii care doresc să constituie noi societăți comerciale.

Stocul fiind limitat, rugăm solicitanții să se adreseze în timpul cel mai scurt la sediul nostru din Bd. Copou nr. 4, telefon 117757.

FEDERAȚIA ROMÂNĂ DE ARTE MARȚIALE — UNIUNEA ROMÂNĂ DE QWAN-KI-DO

QWAN - KI - DO
KUNG - FU VIETNAMEZ

Fondator: Maitre PHAM XUAN TONG - 8 dang

Clubul "DAO" condus de:
NICA TEODOR (Centura neagră - 1 dang)
NICA ȘTEFAN (Centura neagră - 1 dang)

Face înscrieri băieți și fete indiferent de vîrstă, în zilele de: luni, miercuri și vineri, orele 19-21. Înscrierile se fac la Sala de Sport a Lic. Al. I. Cuza. Relații suplimentare la telefon: 17.13.46.

S.C. DECA S.R.L. oferă la cel mai mic preț hîrtie perforată pentru imprimantă calculator, import CSI, cu dimensiunile: - lățime de 420 mm, 380 mm, 240 mm și 210 mm. Telefoane: 118061, 124214.

S.C. MUNTENIA S.R.L. - Bistrița vă oferă o gamă foarte diversificată de: - cabluri electrice; - acumulatori auto; Informații la telefon: 0990-23180; 0990-22585.

ELECTRONICE

● S.C. UNICAS S.R.L., Magazin Electrice, din str. Eternitate nr. 4, Podul de fier, desface, la cele mai mici prețuri din Iași, televizoare alb-negru, mărcile: Sirius, Sirius-Dallas, Sport.

CASE, TERENURI

● Vînd (schimb cu o garsonieră, plus rest plată, negociabil) 1200 mp teren construibil, situat în Șos. Bîrnova nr. 112. Relații la tel. 164248, după ora 20,00.

● Vînd apartament 3 camere, decomandate, confort I, zona Zimbru. Tel. 160829. (812)

● Vînd casă cu 3 camere și bucătărie și atenanse de gospodărie, 1400 mp, în satul Dumești, 15 km de Iași. Tel. 115336.

LOCURI DE MUNCĂ

● BOND CASINO București anunță că, în perioada 10-12.02.1994, între orele 11,00-14,00, la hotelul Unirea, are loc susținerea interviului în vederea angajării de personal tehnic, crupier și casier. (817)

Radio NORD-EST

caută **agenți publicitari,** tineri (max. 35 ani), de preferință studenți sau cu studii superioare.
Plata în comision. Posibilități de angajare și de promovare.
Relații și înscrieri la telefon 172557 între orele 9.00-16.00.

AUTO-MOTO

● Vînd motor Oltcit special, ambelaj defect. Tel. 160829. (812)

OFERTE SERVICII

Execut LUCRĂRI DACTILOGRAFIE. Telefon 129204.

Excursii în Italia. Relații la telefon 177803.

● Profesor, meditez matematică pentru admitere la facultate și bacalaureat. Preț 1500 lei/h. Tel. 128563, după ora 16,00.

● Transportăm marfă cu autocamion de 6,5 t și autodubă de 8 t. Tel. 125408.

● Traduceri impecabile din toate limbile de circulație. Tel. 118191. (697)

● Inginer, repar televizoare color și cu C.I. Trageri în bandă sonor. Tel. 128356. (805)

CONDOLEANȚE

Colectivul clasei a XII-a C de la Lic. C. Negruzzi și d-na dirigintă Ulpia Leu sînt alături de colegul Octavian Vieru la durerea pricinuită de pierderea tatălui. Sincere condoleanțe.

● **Sincere condoleanțe familiei Moldoveanu Adrian din partea familiei Tomoșoiu și Herțescu. (823)**

● **Cadrele didactice ale Facultății de Farmacie Iași, profund impresionate de neașteptata trecere în neființă a distinsului prof. dr. GRIGORE STAVRI, sînt alături de doamna prof. dr. Natalia Stavri, în aceste momente de grea încercare și transmit sincere condoleanțe familiei îndurerate. (825)**

● **Consiliul de Administrație al Societății Comerciale SEL-MAG Impex S.R.L. transmite cele mai sincere condoleanțe colegei Albu Maria, de la magazinul 24, pentru ireparabila pierdere a tatălui. (517)**

COMEMORĂRI

● **S-au scurs 40 de zile de cînd DUMITRU ACOSTĂCHIOAE nu mai este printre noi. Bunătatea și dragostea lui va rămîne veșnic în inimile noastre îndurerate, căci lacrimile noastre nu s-au uscat și nici nu se vor usca. Se roagă pentru sufletul lui îndurerat soția - Elena, copiii - Nelu, Petronica, Angela, Anișoara, Ionuț, nora - Marinela, ginerii Dinel, Ionel, Mugurel. Lacrimi și flori pe tristul său mormînt. Nu-l vom uita niciodată. (827)**

✝ Cu aceeași durere și tristețe, Victoria - mamă, Teodora - soție și Beatrice - fiică anunță că la 10.02.1994 se împlinesc 2 ani grei, triști și plini de suferință sufletească, de la despărțirea de dragul și bunul nostru fiu, soț și tată care a fost
EUGEN STOICA
Bunătatea și dragostea lui vor rămîne veșnic în inimile noastre îndurerate, căci lacrimile noastre nu s-au uscat și niciodată nu se vor usca. Lacrimi și flori pe tristul său mormînt. Nu îl vom uita niciodată. ✝

Cu adîncă durere, soția, fiica și mama amintesc că miercuri, 9 februarie 1994, s-au împlinit 5 ani de la trecerea în neființă a dragului lor
✝ **dr. IULIAN COBEȚ** ✝
Pios omagiu.

MÎINE CUMPĂRĂM Monitorul TV — Cuprinde programele tv locale, centrale și satelit — Nr. 3/1994, săptămîna 12-18 februarie.

TELEFOANE UTILE

☎ SALVARE: 961
☎ POMPIERI: 981
☎ POLIȚIE:
Inspectoratul Județean 146666, 140720, 146840; Municipiu - 146850; Serviciul Circulație - 140070.
☎ AGENȚIA C.F.R.: 147673
☎ INFORMAȚII GARĂ: 146333
☎ AUTOGARĂ: 146587
☎ TAXICOM, dispecerat: 953, 146593
☎ AGENȚIA TAROM: 115239
☎ INFORMAȚII AEROPORT: 178126
☎ STAȚII PECO: Baș Ceauș - 176865; Aurel Vlaicu - 175812; Bucium - 132891; Crișan - 112182; Păcurari - 164142; Sărărie - 147480.
☎ DISPECERATE: R.A. Gaz-Metan - 141737; R.A. Apă-Canal - 142451; Renel - 147070, deranjamente - 147070; Termoficare - 141956; R.A. Locuința - 112434; Telefoane - Deranjamente - 921; Protecția mediului - 147010.
☎ GARDA FINANCIARĂ: 114065, 112427.
☎ ADMINISTRAȚIA FINANCIARĂ: 143030
☎ NOTARIAT: 147574
☎ TRIBUNAL: 146300
☎ PROCURATURĂ: 146630
☎ CAMERA DE COMERȚ: 117757
☎ CENTRUL MILITAR JUDEȚEAN: 146370
☎ HOTELURI: Moldova - 142225; Traian - 143330; Unirea - 142110; Sport - 137817.
☎ POLICLINICA CU PLATĂ: triaj informații - 117244
☎ OFICIUL JUDEȚEAN PENTRU PROTECȚIA CONSUMATORILOR: 145392

Sigur vă interesează

Gaz metan (141737)
Astăzi sînt anunțate întreruperi în furnizarea gazului metan, între orele 12,00-15,00, pe străzile: Ralet, Fundacul Trandafirilor, Aleea Trandafirilor, Fundac Sărărie, str. Sărărie (de la nr. 134 la nr. 153), stradela Sărărie (de la nr. 2 la nr. 10), Simion Bărnuțiu, Kogălniceanu (de la nr. 17 la nr. 21 și de la nr. 30 la nr. 34).
RENEL (147070)
Nu sînt anunțate lucrări la rețeaua electrică.
Telefoane (140110)
Nu sînt anunțate lucrări la rețeaua telefonică.
TERMOFICARE (141956)
Nu sînt anunțate lucrări la rețea. Distribuirea apei calde se face după programul stabilit.

Monitorul monitorul expres — cotidian de informații
Str. Smîrdan nr. 5 ■ Tel. 17.25.57 (centrala) ■ Fax 14.45.77
■ REDACTOR ȘEF - Dan Radu
■ REDACTOR ȘEF ADJUNCT - Ovidiu Șimonca
■ SECRETAR GENERAL DE REDACȚIE - Eugen Leonte
SEFI DEPARTAMENTE:
■ Eveniment local: Toni Hrițac (int. 21)
■ Eveniment național și internațional: Cristian Racu (int. 19)
■ Economic: Costel Stroescu (int. 24)
■ Cultură: Dorin Popa (int. 19)
■ Sport: Eugen Florescu (int. 18)
■ Redactor de serviciu: Ion N. Oprea (int. 20)
■ Fotoreporter: Constantin Plop
■ Grafică: Lucian Amarii, Daniel Melinte.
■ Publicitate: Silvia Miller (int. 16)
■ Producție: Tudor Agavriloaei (int. 26)
■ Difuzare: Mihai Tudose (int. 15)
■ Contabilitate: Antoneta Filip (int. 13)
NORD-EST PRESS - agenție de presă - Str. Smîrdan nr. 5 ■ Tel. 17.25.57 (centrala) ■ Tel/Fax 14.47.76 ■ EDITOR: Mona Dîrțu ■ Redactor: Dana Scripcă ■
EDITOR NORD - EST s.r.l Str. Smîrdan nr. 5 ■ Tel. 17.25.57 ■ Fax 14.45.77
Director general: ALEXANDRU LĂZESCU
Director literar artistic: FLORIN ZAMFIRESCU
Director de marketing: CEZAR CALUSCHI
Director executiv: GABRIEL RUSU
ABONAMENTELE se pot face la orice Oficiu Poștal din țară. MONITORUL figurează în catalogul Presei interne la poziția 838.
TIPAR OFFSET: MULTIPRINT, Iași str. Sf. Lazăr nr. 49

UNGHIUL DE TRAGERE

Mircea Snegur întoarce fila istoriei

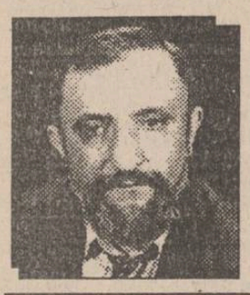

Val CONDURACHE

Istoria pe care am apucat s-o trăim pînă acum, pe pielea noastră, pe care am început s-o citim, pe fragmente, de cîțiva ani încoace și istoria care ne așteaptă par scrise cu aceeași cerneală cu care au fost semnate tratatul de la Yalta și alte tratate despre care nu știm mare lucru. Întorsătura pe care a luat-o politica guvernanților de la Chișinău îmi aduce aminte de-o frază lansată, parcă în joacă, de poetul Grigore Vieru, la o întîlnire cu cadrele didactice din Iași. Atunci, Grigore Vieru a bîiguit ceva despre o Republică Moldova, cu granițele la Nistru și la Carpați, dar fraza era, să zicem așa, poetică. Se făceau referiri la Ștefan cel Mare și Sfînt, la marele descălecat al lui Dragoș, astfel încît "aluzia" se putea revendica de la unitatea simțirii, a limbii, de la un arbore genealogic comun, care ne putea îndreptăți să întrezărim, într-un viitor nu foarte îndepărtat, soluția reîntregirii.

După consfințirea actului istoric de proclamare a independenței Republicii Moldova, guvernanții de la Chișinău s-au ferit ca dracul de tămîie să vorbească despre poporul român, de limba română, de reîntregirea cu țara. Deși retrogradă, suspectă și prudentă față de politica Moscovei, poziția aceasta nu ne dădea fiori, pentru că lăsa o poartă deschisă speranței în reîntregire, măcar peste un număr de ani.

Iată, însă, că dl. Mircea Snegur, pe care basarabenii cu capul pe umeri nu l-au creditat nici o clipă cu bună credință, întoarce foaia (fila istoriei?!). Nu-i reproduc cuvintele, pe care cititorul le-a putut parcurge în alte publicații, pentru a întuneca și colțul acesta de hîrtie. Nu pot, însă, să nu leg ideile cuprinse în cuvîntul rostit la deschiderea Congresului "Casa Noastră - Republica Moldova" de declarația lui Dumitru Motpan, președintele Partidului Democrat Agrar, făcută în cadrul unui miting electoral: "După consolidarea adevăratei independențe a Republicii Moldova, partidul nostru va purcede la Unire, dar nu cu România, ci numai cu regiunea Moldova din România". Cum dl. Mircea Snegur se sprijină politic pe Partidul Democrat Agrar din Moldova, poate fi sigur că, așa cum a anticipat-o, va fi atacat chiar și de acei care s-au păstrat, pînă acum, în expectativă. Tezele domniei sale sînt fabricate cu două secole în urmă în cancelariile de la Sankt Petersburg și de atunci încoace au fost aduse dincoace de Nistru și de Prut sub copitele cailor și șenilele tancurilor. Despre dl. Ion Druță și despre sentimentele lui românești voi vorbi atunci cînd ultima filă scrisă de el va dispare din manualele de literatura română. Dl. Ion Druță va fi român atunci cînd copiii lui vor învăța să spună măcar "bună ziua" în limba română. ■

HOROSCOP

BERBEC *(21 mart. - 20 apr.):*
Tresărirea de orgoliu vă scoate din anonimatul în care v-ați zbătut. Perseverența dvs. se consumă, din păcate, de multe ori, în lucruri fără însemnătate.

TAUR *(21 apr. - 20 mai):*
Turnați gaz peste foc, deși vă aflați în situația de a fi atacat din toate părțile. Încercați o conciliere, fie și temporară, cu principalii adversari.

GEMENI *(21 mai- 21 iunie):*
Trecutul vă trimite un mesaj pe care încă nu știți cum să-l interpretați. Sufletul vă îndeamnă să nu-l refuzați, rațiunea vă îndeamnă la reținere.

RAC *(22 iun. - 22 iul.):*
În numele prieteniei se pot comite și mari nedreptăți. Dvs. aveți cultul prieteniei, deci fiți atent la greșelile voluntare sau involuntare pe care le puteți comite.

LEU *(23 iul.-22 aug.):*
Relațiile cu superiorii s-au mai relaxat, deși sînt destul cei care alimentează tensiunile. Țineți cont de ei, dar urmăriți-vă planurile în liniște.

FECIOARĂ *(23 aug. - 22 sep.):*
Aveți obicelul să dați din colț în colț cînd sînteți prins la înghesuială. Orgoliul vă oprește să vă recunoașteți deschis greșeala: asta vă costă.

BALANȚĂ *(23 sep. - 22 oct.):*
Nu mai acordați atîta importanță mărunțișurilor. Dacă v-ați hotărît să riscați, nu vă mai consultați în stînga și-n dreapta.

SCORPION *(23 oct. - 21 nov.):*
Hotărîrile pripite sînt în firea dumneavoastră. Reacționați prea des sub primul impuls. S-ar putea ca mai tîrziu să regretați hotărîrea pe care o veți lua acum.

SĂGETĂTOR *(22 nov. - 21 dec.):*
Capacitatea dumneavoastră de muncă este de-a dreptul impresionantă. Menajați-vă, însă, colegii și partenerii. Ei nu muncesc mai puțin ca dumneavoastră, dar o fac ceva mai organizat.

CAPRICORN *(22 dec. - 19 ian.):*
Diplomația dumneavoastră și simțul psihologic suferă un eșec datorită unor împrejurări excepționale. Va trebui să vă reluați de la capăt demersurile.

VĂRSĂTOR *(20 ian. - 18 febr.):*
Eforturile depuse în ultima vreme v-au adus în pragul epuizării. Relaxați-vă, dar nu lăsați din mînă frîiele afacerii pe care ați început-o.

PEȘTI *(19 feb. - 20 mart.):*
Cu ambigultatea care vă caracterizează veți face față unei situații în care se vor înfrunta doi prieteni sau parteneri de afaceri. Nu e cazul să fiți categoric.

LEGENDA:
- vă paște ghionoii
- prudența e mama înțelepciunii
- n-aveți nimic de pierdut
- șansa vă surîde

Astăzi, cu începere de la ora 22.30, postul de radio NORD-EST, 72,44 MHz, vă invită la

90 minute ROCK

invitatul lui GEORGE PÎNZARU este RADU STOICA

RADIO Nord-Est

● Retrospectivă a rock-ului românesc - partea a II - a ● Actualitate muzicală ● Rock acustic - selecțiuni MTV ● Personalități ale rock-ului - LITTLE FEAT

Un film politic românesc necenzurat

Începutul adevărului. Oglinda

O producție a Studioului de creație "Star Film 22", București, 1994. Scenariul: Ioan Grigorescu și Sergiu Nicolaescu. Regia: Sergiu Nicolaescu. Cu: Ion Siminie, Adrian Vîlcu, Șerban Ionescu, Virgil Andriescu, Gheorghe Dinică, Ștefan Radof, Cătălin Păduraru, Emil Hossu, Dorel Vișan, Olga Bucătaru, Ion Lupu, Monica Ghiuță.

Un film frescă, prezentînd evenimentele și personalitățile istoriei noastre naționale din perioada 1944 - 1954. Reconstituire tulburătoare, sub semnul adevărului, a unui deceniu care a marcat, în mod tragic, destinul poporului român. Un film important pentru toți românii!

(Cinematograful "Republica" Iași, 11 -17. II. 1994, orele 9,00; 12,00; 15,00; 18,00)

■ **Adrian Vîlcu:** Nu știu cum să-i mulțumesc pentru șansa pe care am avut-o de a interpreta rolul Regelui Mihai.

Cred că Dumnezeu a vrut ca regizorul Sergiu Nicolaescu să mă aleagă pe mine pentru a fi primul interpret al Regelui Mihai, personaj implicat direct în evenimentele istorice dintr-o perioadă atît de zbuciumată a Patriei.

Mulțumesc și pe această cale regizorului și doresc ca filmul să fie realizat de această echipă de profesioniști să fie o lecție de istorie pentru generația tînără - din care și eu fac parte - care pînă astăzi nu a avut posibilitatea să cunoască adevărul despre momente importante din istoria Patriei.

■ **Ion Siminie:** Nu intră în competența mea să vorbesc despre marea personalitate a Mareșalului, asta fiind sarcina cercetătorilor și istoricilor. Eu, ca interpret, am trăit momente emoționante, de neuitat. Ultima întîlnire: "cu mama", am filmat-o chiar în Fortul 13 Jilava, unde Mareșalul s-a despărțit de mama lui, Lița Baranga, apoi interioarele din fostul Palat Regal, am atins aceleași clanțe și am deschis uși pe care le-a deschis el, sau boxa acuzaților din Tribunalul Știrbei, neschimbată. Peste tot vedeam trecînd umbra măreață a Eroului. Îl iubesc pe Mareșal, nici nu puteam să-l interpretez urîndu-l.

În efortul de a-l prezenta cît mai aproape de adevăr, ne-am ferit de tentațiile diferitelor interpretări și am ținut să-l redăm cît mai obiectiv, în lumina adevărului istoric.

- "Ești dur cu mine, Generale!", spunea Carol al II-lea

- "Dur, Majestate! Dar întotdeauna loial și drept.", răspundea Generalul.

Vreau să-i mulțumesc d-lui Sergiu Nicolaescu pentru curajul de a risca distribuindu-mă, pe mine, actor cu mai puțină experiență cinematografică, într-o partitură atît de grea și de importantă. Nu putea s-o facă decît un regizor stăpîn pe arsenalul mijloacelor sale, pe calitățile sale, conștient de valoarea sa. Un profesionist competent, care mi-a cerut întotdeauna în interpretare exact ce trebuia. Îi voi fi etern recunoscător.

Mulțumesc întregii echipe pe care am simțit-o, nu o dată, alături de mine în "chinurile facerii" mele.

Astăzi, de la orele 17,00, la Casa cu Absidă, va avea loc prima consfătuire pe tema "copiilor străzii", cu o participare numeroasă din partea Poliției, Procuraturii, specialiștilor în domeniu (asistenți sociali, medici, psihologi, psihiatri)

Cine sînt "copiii străzii"

La ora actuală, fenomenul inadaptării infantilo-juvenile constituie o preocupare complexă a familiei, a societății, a statului, datorită a ceea ce, în limbaj tehnic, se numește "socializare negativă" a conduitei copilului. Frecvența inadaptărilor și problemelor create societății de către copiii străzii constituie o problemă mondială, la ONU estimîndu-se că delincvența infantilo-juvenilă, mai ales cea de grup, depășește de două-trei sute de ori numărul nașterilor.

Fenomenul copiilor străzii se observă și la noi, în mod acut. O statistică corectă ar fi greu de făcut, însă, permanent ni se relatează că mai alarmantă ca inadaptarea este delincvența minorilor, datorită riscului de a fi prelungită la vîrsta adultă.

Evidențe științifice riguroase, realizate de către Institutul de Medicină Legală, au stabilit că, frecvent, inadaptarea adultului este o consecință a inadaptării din copilărie. Un copil care a fost maltratat, la rîndul lui va maltrata, iar un copil care nu a beneficiat de afecțiune, nu va putea oferi dragoste și sensibilitate, ajuns la maturitate.

Desigur, toată lumea se întreabă care este cauza genezei copiilor străzii. S-a stabilit prin dovezi incontestabile că dacă o persoană se comportă dur în relațiile cu ceilalți, acest lucru maschează o copilărie nefericită. Se cunosc, în literatura de specialitate, cazurile copiilor găsiți (cazul Itard, cazul Brașov etc.), care au convietuit în compania animalelor. Cu toate eforturile depuse, acești copii nu au mai putut fi socializați. Cînd, înainte de era noastră, un faraon, căruia literatura i-a spus "nebun", a despărțit de mici copii de mamele lor, deoarece voia să vadă ce limbă vor vorbi dacă nimeni nu comunică cu ei, a asistat la stingerea lor treptată și apoi la moartea lor.

Aceste cîteva referiri reactualizează ceea ce pedagogia a arătat de multă vreme: socializarea, încorporarea valorilor în conduita copilului, germenele conștiinței morale, a deosebirii binelui de rău, începe în familie. Natura impune ca dezvoltarea psiho-motorie a copilului să se facă progresiv, între doi poli: căldura efectivă maternă și autoritatea morală paternă. Cred că de aceea Aldous Huxley a spus cîndva la tribuna ONU că: "Dați-mi mame bune și vă schimb lumea". Afectivitatea este tot atît de necesară ca și laptele matern.

Aceste realități reies din strigătul de ajutor al unor astfel de copii care, nefiind doriți și încălcîndu-li-se dreptul de a se naște pentru a fi fericiți, într-un cămin sănătos și iubitor, se marginalizează și ne oferă acest spectacol tragic al "copiilor străzii". Cunosc un mesaj nefericit, trimis de un copil, aflat în detenție, părinților săi, care scria: "Tu care nu m-ai iubit, tu care nu m-ai înțeles, tu care m-ai înăsprit."

Iată-de ce consider nu numai binevenită, dar și o datorie umană a celor care au avut șansa unui cămin integru, de a ajuta pe cei care n-au avut această șansă, de a-i ajuta să-și recîștige dreptul lor la demnitatea umană. De aceea, admirăm inițiativa Fundației "Apollonia" și a Universității de a veni cu toate forțele materiale și spirituale, cu toate cunoștințele și abnegația în ajutorul acestor copii nefericiți.

(Profesor dr. univ. Gheorghe SCRIPCARU - Directorul Institutului de Medicină Legală - Filiala Iași)

ÎN CURÎND

Monitorul rebus

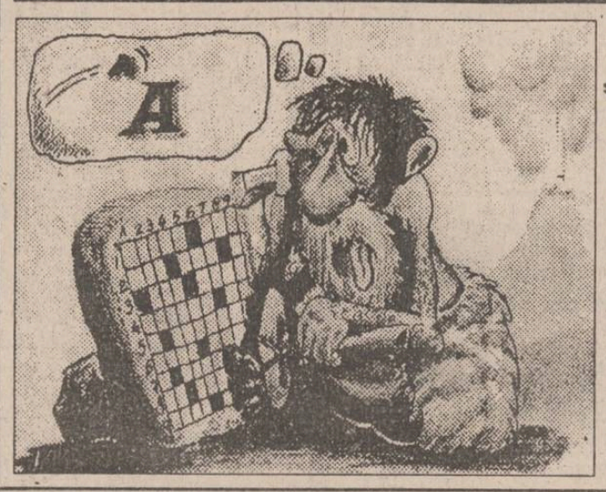

O revistă de cuvinte încrucișate și jocuri de enigmistică perfectă pentru sfîrșitul de săptămînă sau pentru orele plictisitoare de la birou!

REȚINEȚI! Mbnitorul Rebus în curînd o publicație de referință pentru cei ce vor să-și petreacă cu folos timpul liber sau clipele de inactivitate de la serviciu.

RAFINAMENTE... REBUSISTE

ORIZONTAL: 1) Rafinamentele bunului gust. 2) Mantia cavalerilor rătăcitori ● Triumful dăltuit în piatră. 3) Nordul întrezărit și la vest și la est! ● Golful l-a consacrat campion ● Pămînt pentru un olar... fără operă (!). 4) Subțirică... dar pînă la urmă tot îți face curte ● O frumoasă rezervată celor aleși. 5) Un ten... tras... la față! ● Campionul unor competiții de masă ● Unitatea vieții pămîntenilor. 6) Intermediarele încălzirii necentrale ● Date pentru anumite cercetări (sing). 7) Mîncare... de căței (sic!) ● Auxiliar pentru controlul direcției. 8) Impunere pentru activitatea de producție ● Principiul... STATULUI... fără opreliști. 9) O prezență lipsită de culoare. 10) Cîștigători la tenis ● Sufletul deschis către lume.

VERTICAL: 1) Rezultate obținute de pe urma acțiunilor (sing). 2) Vraja apelor. 3) Canoe... pe lacul Sinoe! ● Lumi de hîrtie. 4) Un general... dedicat profesiei de învățător. 5) Luminile imaginației ● Viitorul lemnelor de foc (sing.) 6) Hrană pentru prizonierii la domiciliu ● Cununie... la indieni! 7) Stăpînitorul din palat. 8) Oferta ... nababilor (!) ● Ieșirea din stepe! 9) Dau în tot felul de boli. 10) Dușmana vederilor largi. *Dicționar: AI; EPE* **(Ene Gh. DUȚESCU)**

Soluția careului "SUFLETE ÎN CEAȚĂ": SEARA; SOS; INDICATII; NOI; CUI; N; CROSE; MAG; EM; ASIA; U; REFLECTOR; I; AA; A; FĂ; TARIMURI; T; A; M; N; VIA; TREPIDANT; ETC; CURSE.

MONITORUL SENTIMENTAL

Soarta a fost foarte crudă cu tine

V.M. "... Părinții mei nu m-au iubit niciodată și e un adevăr dureros să recunosc că nici eu, la rîndul meu, nu le-am putut oferi nici un răspuns la puținele semne de afecțiune ce mi le-au dat în douăzeci și ceva de ani. Singurul copil, născut alurea prin- tr-un accident al destinului, crescut, în majoritatea timpului, de bunici și purtat în tot felul de "instituții specializate", menite să înloculască cu succes grija mamei și autoritatea tatălui... Odată cu adolescența, mi-am cîștigat dreptul să-i judec și cred că nici astăzi, cînd am devenit complet independent de amintirea lor, nu le voi putea ierta faptul că, după moartea bunicilor, am rămas singur... "Casa noastră" și, de cele mai multe ori, camera mea, devenise singurul loc din lume în care ei se întîlneau de cîteva ori pe săptămînă. Între timp, tata s-a îmbolnăvit, a murit de cancer în 9 luni de zile, iar mama a făcut o excursie în Germania și... nu s-a mai întors niciodată! Mi-a scris vreo două vederi în care îmi promitea solemn că va veni să mă la și apoi nici nu am mai auzit de ea. Parcă s-ar fi deschis pămîntul și ar fi înghițit-o... Acum e mai bine, pentru că am crescut și nimeni nu mă întreabă cu ce se mai ocupă părinții mei. Colegii de facultate mă invidiază pentru că am rămas singur într-o locuință mare, un apartament mobilat, cu tot cea ce-mi trebuie și eu zîmbesc amar în singurătatea mea, simțindu-mă, după fiecare eșec în viață, părăsit de întreaga lume..."

Scrisoarea ta m-a impresionat și nici nu se putea altfel. Fără a-mi cere vreo consolare ori vreun sfat, n-ai vrut decît să-mi povestești viața ta: **"... Lucrurile acestea le ascund atît cît pot și doar cine mă cunoaște mai bine află că, și astăzi, încă mă mai doare..."** Soarta a fost într-adevăr foarte crudă cu tine, dar nu trebuie să o lași să te înfrîngă. Față de durerea ta, cuvintele mele sînt inutile și tocmai de aceea am publicat o parte mai mare din scrisoare: în alt mod, povestea aceasta ar fi părut incredibilă...

Indiscutabil, trecutul va rămîne o mare supărare pentru tot restul vieții, îți va marca existența, și astăzi și peste 50 de ani, și totuși, va trebui să mai uiți sau, cel puțin, să te împaci cu soarta, acceptînd realitatea ca pe o fatalitate. Nimeni și niciodată nu va putea înlocui dragostea mamei, dar poți să găsești o femeie minunată care să-ți ofere tot ce ți-a lipsit pînă acum. Iar cînd vei avea un copil, îți vei aminti mai mult ca oricînd greșelile părinților tăi.

ANA-MARIA

BIBLIOTECA CENTRALĂ UNIVERSITARĂ ... CU IAȘI

Persoane necunoscute extrag firele metalice de siguranță din bancnotele de 500, 1000 și 5000 lei

În Iași circulă bancnote fără valoare

De cîteva zile, casierele magazinelor din Iași sînt cuprinse de o adevărată panică. La fiecare bancnotă primită se verifică cu foarte mare atenție prezența firului metalic de siguranță (inserat în bancnotă). Această măsură se datorează faptului că la sucursala ieșeană a Băncii Naționale a României au fost descoperite multe bancnote cărora le lipsește firul metalic respectiv. În acest caz, Banca Națională a României consideră că bancnotele respective sînt distruse cu rea intenție. Numărul mare de asemenea cazuri exclude posibilitatea producerii unor accidente care să ducă la dispariția firului metalic de siguranță.

În legătură cu această situație, directorul sucursalei din Iași a B.N.R., Otilia Ionescu, ne-a declarat: "Acțiunea de distrugere a bancnotelor de 500, 1000 și 5000 lei a luat o mare amploare în ultima perioadă de timp și se întîmplă numai la Iași. Cred că această distrugere a bancnotelor reprezintă, în primul rînd, o lipsă de educație din partea celor care o fac. Personal, nu știu la ce le-ar putea folosi firele de siguranță".

Menționăm că în unul din numerele din luna decembrie 1993 ale săptămînalului "Expres Magazin" a fost publicată o știre conform căreia unii dintre studenții ieșeni extrag firele metalice din bancnote, fire pe care le folosesc drept talisman.

Trebuie subliniat că, într-un comunicat primit la redacție din partea sucursalei ieșene a B.N.R., este specificat faptul că bancnotele distruse în acest mod sînt retrase din circulație, fără ca proprietarii lor să primească compensații.

Implicațiile pe care le are acțiunea de distrugere prezentată constau în creșterea deosebită a timpului afectat încasărilor și plăților, în special la ghișeele unităților bancare din Iași.

În legătură cu situația prezentată, directorul adjunct al sucursalei ieșene a Băncii Române pentru Dezvoltare, Constantin Savin, ne-a declarat: "Angajații noștri sînt nevoiți ca în fiecare zi să-și prelungească programul pînă la ore tîrzii din noapte, pentru a verifica la fiecare bancnotă, la lumina unei veioze, prezența firului metalic".

În plus, bancnotele distruse în acest mod sînt expediate la sediul B.N.R. din București pentru expertizare, ceea ce implică cheltuieli suplimentare. **(Cristian DUNAR, Alin TOCAN)**

VINERI
11 FEBRUARIE
1994
An IV,
Nr. 33 (790)
8 PAGINI - 150 LEI

cotidian de informații
Monitorul

Director onorific: AUREL LEON
Redactor șef: DAN RADU

Înainte de a anunța Poliția, Salvarea sau Pompierii, sunați la MONITORUL!
Telefon: 17.25.57

Șefii secțiilor S.R.I. din județele Moldovei s-au întîlnit la Suceava

■ Virgil Măgureanu a venit acolo de urgență, cu un elicopter

Miercuri, 9.02.1994, a avut loc la Suceava o întîlnire a șefilor de secții SRI din județele Moldova. Deși a fost chemat în dimineața zilei de 9.02.1994 în fața unei comisii parlamentare, după ce a fost audiat, Virgil Măgureanu s-a deplasat la Suceava cu un elicopter, pentru a participa la întîlnire. Au fost prezenți și ofițeri din comanda trupelor de intervenție SRI.

O parte dintre cei prezenți la întîlnire s-au deplasat cu următoarele mașini:

- OPEL Vectra - 4-IS.4566 și BC.01.BBP și Dacia 1. BT.148 DN, 1.VN.170, 2.NT.5961, 4.IS.6250.

Virgil Măgureanu și o parte din staff-ul SRI și-au petrecut o bună parte din timp la o cabană din județul Suceava. Unii dintre participanții la întîlnire au luat masa la orele 15,00, în sala de protocol a Centrului de Perfecționare a Cadrelor din Administrația Publică Locală aparținînd Consiliului Județean Suceava. Gazdele au fost reprezentate la acest prînz de lt. col. Șandru, locțiitor al șefului de secție SRI Suceava și mr. Moraru, al doilea locțiitor, exrezident în Spania. S-a putut remarca graba și nervozitatea celor care au prînzit, precum și modul de a pleca în trombă.

Întîlnirea nu este lipsită de semnificație, deoarece are loc după schimbarea din funcție a șefilor de secție SRI din Iași, Vaslui, Neamț. Se presupune că recentele evoluții din Republica Moldova au fost un punct prioritar pe ordinea de zi.

Suceava a mai găzduit o reunione la vîrf SRI, în august '92, cînd directorul SRI, Virgil Mădureanu, s-a întîlnit la Casa de oaspeți din municipiu cu omologul său ucrainean. La vremea respectivă, cotidianul "Monitorul" a fost singurul ziar care a relatat pe larg această întîlnire.

Referitor la întîlnirea de pe 09.02.1994, am putut remarca eforturile deosebite depuse pentru a se masca prezența directorului SRI la Suceava. **(Romulus NICOLAE)**

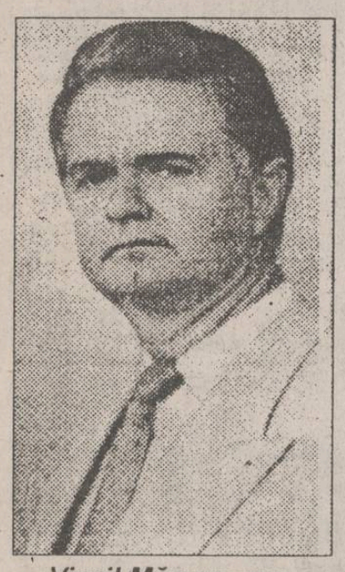

Virgil Măgureanu, directorul Serviciului Român de Informații

S-a scumpit uleiul comestibil

■ o sticlă cu ulei de 0,5 litri costă 780 lei

Începînd de ieri, 10 februarie, prețul uleiului comestibil și al celorlalte produse fabricate de S.C. UNIREA S.A., a fost majorat, în medie, cu 25%. Astfel, prețurile cu ridicata ale produselor respective au fost modificate după cum urmează:

- uleiul comestibil (îmbutellat în sticle de 0,5 l): 600 lei - față de 485 lei; ulei comestibil (în vrac): 1125 lei/l - față de 900 lei/l; margarina (pachete de 250 g): 265 lei; halva: 980 lei/kg.

Precizăm că, în condițiile în care adaosul comercial practicat este de 30%, prețul cu amănuntul al uleiului comestibil (îmbuteliat în sticle de 0,5 l) va fi de 780 lei.

După cum ne-a declarat Florin Mancaș, directorul comercial al fabricii de ulei UNIREA Iași, această nouă majorare a prețurilor se datorează scumpirii utilităților (apă, energie electrică, gaz metan) și a transportului. **(Mihaela BREZEANU)**

O femeie a cîștigat 4 milioane lei, după ce a consultat horoscopul din "Monitorul"

În dimineața zilei de 9 februarie, d-na Lidia Ungureanu s-a trezit în jurul brei 8, a citit presa și a găsit în horoscopul din cotidianul "Monitorul", în dreptul zodiei "Săgetător", predicția: "v-ați făcut castele din cărți de joc" etc. Cuvintele "cărți de joc" au pus-o pe gînduri pe d-na L. Ungureanu, deși nu este o jucătoare. În jurul orelor 8,20, pe postul de radio Vox T s-a transmis: "numai dacă încerci poți cîștiga". După cîteva clipe, d-na Lidia Ungureanu îi propune soțului să meargă la Cazino Select să joace cărți. Punîndu-se de acord, soții Ungureanu intră în Cazino la ora 20. Peste 20 de minute (coincidență), d-nei Ungureanu i-a intrat o quintă royală pe treflă și a cîștigat patru milioane lei. Demn de reținut este faptul că probabilitatea de a avea o quintă royală la poker caraibian este de unu la 1.666.000. Doamna Lidia Ungureanu este foarte bucuroasă că a ascultat previziunile horoscopului nostru, mulțumindu-și totodată pentru buna inspirație de a urma îndemnul postului de radio Vox T. **(Adina SCUTELNICU)**

Psihiatrii de la Socola au examinat un individ foarte ciudat

Un om care a fost condamnat de 27 de ori

Eugen Grigore (48 ani), din comuna Mironeasa, jud. Iași, se află în cercetarea organelor de Poliție, pentru a douăzeci și șaptea oară în lunga sa carieră de infractor de drept comun. Ultimul furt, comis recent de către E.G., s-a petrecut la numai șase luni de la eliberarea infractorului din ultima detenție.

Necăsătorit, lipsit de familie, Eugen Grigore și-a petrecut întreaga viață vagabondînd. A fost internat de 27 de ori în spitalele de psihiatrie, iar 25 de ani a fost un locuitor statornic al pușcăriilor.

În urma unui examen medical efectuat de către o comisie de specialiști, s-a constatat că Eugen Grigore s-a școlit atît de mult în contactele sale repetate cu psihiatria și pușcăria, încît a reușit cu măiestrie să-și construiască o mască, prin care afișează lipsa de discernămînt. Întrebat de către medici care au fost motivele ce l-au determinat să comită o nouă infracțiune, E.G. le-a răspuns zîmbitor: "Dacă asta-i cleptomania mea, ce să fac? Asta-i viața mea!". El a mai mărturisit în fața comisiei că și căciula de blană ce o avea asupra sa este tot din furat. A mai reieșit, în urma examinării, că, deși E.G. este un consumator înrăit de băuturi alcoolice, cu imposibilitatea abstinenței voluntare, nu este agresiv. Din contra, polițistul care l-a însoțit a declarat că el este excesiv de politicos în relațiile lui cu Poliția. Acest lucru s-a confirmat de altfel și în momentul în care Eugen Grigore a părăsit sala unde a fost examinat, sărutînd mîinile medicilor. În curînd, el se va reîntoarce în pușcăria pe care nu demult a părăsit-o. **(Silviu LABEȘ)**

Lăcătușul Florin Pristopanu și-a confecționat un pistol

■ el este acum judecat pentru nerespectarea regimului armelor și munițiilor

În ziua de 17 noiembrie 1993, cu ocazia unei percheziții efectuate de Poliție în locuința cetățeanului Florin Pristopanu, situată în strada Cicoarei nr. 51, au fost descoperite - într-o borsetă din P.V.C. - un pistol artizanal confecționat din oțel și 7 capse genofix, de tipul celor utilizate pentru împușcarea bolțurilor în ziduri. Întrebat fiind despre proveniența pistolului și a capselor, Florin Pristopanu - lăcătuș mecanic la S.C. CONTIS S.A. Iași - a declarat că le-a găsit în camera fratelui său, Neculai P., decedat în luna septembrie 1993. Pistolul a fost supus, în timpul cercetărilor, unor teste tehnice în poligonul de trageri al Poliției. Folosindu-se drept proiectil un cui fără floare, introdus pe țeava pistolului, s-a tras într-o scîndură din lemn de brad. Focul a fost executat de la distanța de 1 m. Cuiul a pătruns în lemn 2,5 cm. S-a constatat, de asemenea, că numai 3 dintre cele 7 capse genofix erau utilizabile. Experimentul i-a determinat pe specialiști să consemneze următoarea concluzie: "dacă pe țeavă se introduc cuie sau alte bucăți de metal, acestea sînt proiectate cu putere în față, putînd pune în pericol viața și integritatea unei persoane". Pistolul deținut ilegal de Florin Pristopanu nu are dispozitiv pentru ochire și nici trăgaci. Cuiul percutor este acționat manual, prin tragere și, la eliberarea lui, destinderea arcului dă cuiului percutor forța necesară pentru detonarea capsei.

În prezent, Florin Pristopanu este judecat, în stare de libertate, la Judecătoria Iași, pentru comiterea delictului numit, în Codul Penal, "nerespectarea regimului armelor și munițiilor". Cetățeanul, care a fost caracterizat de colegii de muncă drept un om foarte liniștit, riscă o pedeapsă cuprinsă între 2 și 7 ani închisoare. **(Val MANOLE)**

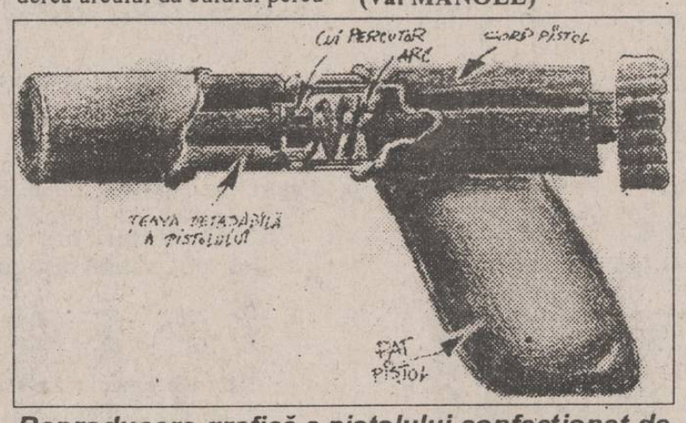

Reproducere grafică a pistolului confecționat de lăcătușul mecanic Florin Pristopanu

O instituție care se ocupă cu problema drepturilor omului consideră că

România este o țară parțial democratică

România este o țară parțial democratică, consideră organizația "Casa libertății", din New York, instituție care se ocupă cu problema drepturilor omului. "Casa libertății" a elaborat o hartă a statelor lumii împărțite în trei categorii: democratice, parțial democratice și nedemocratice. Harta a fost publicată de celebrul săptămînal american "Time", în ediția sa din data de 14 februarie, care comentează că, după căderea Zidului de la Berlin din 1989, se spera că libertatea va cuceri noi teritorii în întreaga lume. Se pare că nu s-a întîmplat chiar așa, numărul țărilor în care sînt negate principalele drepturi ale omului crescînd anul trecut de la 38 la 55. Astfel, circa 41% din populația lumii nu este liberă. Principalele motive ale acestei creșteri sînt considerate rivalitățile etnice și fundamentalismul islamic. Sînt considerate democratice 72 de țări, alte 63 intrînd în categoria "parțial democratice". Din fostul bloc comunist est-european, Polonia, Cehia, Ungaria și Bulgaria sînt considerate democratice. România, alături de Slovacia și toate fostele republici ale Uniunii Sovietice, este considerată parțial democratică. Aceasta în timp ce Mongolia, de exemplu, este inclusă în categoria statelor democratice. În categoria statelor nedemocratice sînt incluse țările comuniste, cele islamice, o mare parte a statelor africane, precum și Bosnia și Republica Federativă Iugoslavia.

Avocații ieșeni au hotărît să facă grevă

■ acțiunea de protest va începe pe 21 martie

În ședința din ziua de 9 februarie, avocații din Baroul ieșean au hotărît declanșarea unei greve, începînd cu data de 21 martie 1994. Greva va fi declanșată în semn de protest față de tergiversarea apariției legii privind organizarea avocaturii. Acest fapt va avea consecințe foarte grave, avînd în vedere că, din momentul începerii grevei, avocații vor refuza să mai acorde asistență juridică arestaților. Astfel, nu vor mai putea fi îndeplinite condițiile legale de arestare, care prevăd dreptul arestaților de a beneficia de asistență juridică, dacă mandatul depășește 24 de ore **(Ovidiu SCUTELNICU)**

UNIVERSAL OCCIDENT SRL
IAȘI, Bulevardul Poitiers nr. 14, tel/fax 098/127638; 127640; 127642

NUMAI ACUM, contracte pentru mărfuri cu PLATA DUPĂ VÎNZARE!

Cînd toate prețurile cresc noi ieftinim!
La Universal Occident ORICE este posibil!

Adevărata față a imposturii

Organele de anchetă au în atenție 15 dosare privind Fundația pentru Tineret

Într-o sesizare primită recent la redacție ni se supune atenției o serie de 15 dosare penale și civile, care oglindesc activitatea "fructuoasă" a Fundației pentru Tineret din Iași, de la înființarea ei (în urma Decretului Lege nr. 150 din 1990) și pînă în prezent. Cele 15 dosare s-au aflat sau se află încă în atenția diverselor instituții ieșene, cum ar fi: Judecătoria, Parchetul de pe lîngă Judecătorie (fosta Procuratură Locală), Poliția Municipiului Iași, Direcția Generală a Controlului Financiar de Stat (fost I.T.F.S.), Curtea de Conturi a județului Iași etc.

Astăzi vă prezentăm primele două dosare.

În 1991, I.T.F.S. a început un control de fond la Fundația pentru Tineret privind mijloacele fixe, obiectele de inventar și banii moșteniți de la fosta organizație U.T.C. (dosar de control nr. 43 din 1991). Urmare a acestui control, împotriva lui Dan Atudosie, președinte al Fundației, și Georgetei Ioanid, contabilă șefă, inspectorii au sesizat Procuratura Locală, propunînd cercetarea activității lor din punct de vedere penal. Deși inspectorii Sebastian Talabă și Dumitru Zalaru au găsit nenumărate nereguli financiar-contabile în activitatea Fundației (unele sesizate ca infracțiuni), Procuratura Locală, în cadrul dosarului penal nr. 800 din 1991, a dispus neînceperea urmăririi penale împotriva învinuiților. Despre aceste două dosare prezentate pînă în momentul de față, cotidianul "Monitorul" a scris în nenumărate rînduri. Nu este lipsit de interes să reamintim cititorilor că Georgeta Ioanid, fosta contabilă șefă a Fundației pentru Tineret, învinuită în acest dosar, este sora fostei judecătoare, în prezent avocat, Elena Domnaru. În timpul anchetei penale, Georgeta Ioanid, fiind plecată în Italia, a împuternicit pe sora sa, judecătoarea Domnaru, să o reprezintă în fața organelor de anchetă. Personajele de la acea vreme din conducerea Fundației au dispărut. În locul lor, au apărut, însă, alți tineri dornici de a pune mîna pe o felie din "tortul" lăsat de fostul C.J. al U.T.C. Iași. În dorința lor, tinerii din Fundația pentru Tineret uită, însă, că hotelul "Orizont" nu a făcut parte niciodată din acest "tort".

Ieri s-a consumat un nou episod în legătură cu conflictul dintre S.C. IUVENTUS S.A. și Fundație, privind complexul "Orizont".

Astfel, la Judecătoria Iași urma să se judece o ordonanță președințială (judecarea unui proces în regim de urgență) de evacuare a membrilor Fundației pentru Tineret din incinta hotelului "Orizont". Judecarea acestui proces deschis de S.C. IUVENTUS S.A. și Agenția B.T.T. a fost amînată pînă la data de 29 martie a.c, datorită unei adrese a Curții Supreme de Justiție care a suspendat judecarea cauzei, în vederea strămutării procesului în alt județ. Stupefiant este timpul record în care avocatul Mihail Vlasov, reprezentantul juridic al Fundației, a reușit să obțină un asemenea act, pentru primirea căruia sînt necesare mai multe zile. Un judecător din cadrul Judecătoriei Iași, care a ținut să-și păstreze anonimatul, ne-a declarat că faptul este fără precedent în practica judiciară. În tot acest timp, datorită ocupării abuzive a spațiilor complexului hotelier de către membrii Fundației, imposibilitatea desfășurării activității normale a S.C. IUVENTUS S.A. atrage pierderi zilnice de peste 300.000 lei, după cum ne-a declarat Constantin Chiriac, directorul societății. **(Violeta CALINCIUC, Vlad BORODE)**

Avocatul Mihai Vlasov, punînd mîna prietenește pe umărul unei persoane care nu se vede în fotografie. Să fie aceasta oare Teofil Pop, fost ministru al Justiției și fost președinte al Curții Supreme de Justiție ?

Un fost vicepreședinte al Fundației pentru Tineret din Iași a fost condamnat la doi ani de muncă corecțională

Instanța de judecată s-a pronunțat în procesul lui Daniel Șendriuc, fost vicepreședinte al Fundației pentru Tineret din Iași, acuzat de înșelăciune, fals intelectual și uz de fals, condamnîndu-l la doi ani de închisoare cu executare prin muncă corecțională. Daniel Șendriuc (25 ani), absolvent a opt clase, fără ocupație, tată a trei copii minori, divorțat, cu domiciliul în Aleea Mușatini nr. 6, a fost arestat la 24 octombrie 1992 pentru că prin fals și uz de fals a înșelat cinci persoane din Iași promițîndu-le apartamente. Folosindu-se de o ștampilă a organizației "Tinerii pentru o nouă Românie" și de niște chitanțe pentru servicii religioase, acesta a cerut celor cinci persoane cîte 90.000 lei, chipurile, pentru că apartamentele în care urmau să se mute nu erau finalizate din lipsă de fonduri. Cei 200.000 lei obținuți în modul descris au fost cheltuiți de vicepreședintele Fundației pentru Tineret prin hotelurile din București. La proces, inculpatul a recunoscut faptele săvîrșite. Ca să-l scape de pușcărie, mama sa a returnat toți banii către păgubași, în sume reactualizate, bineînțeles. Prejudiciul fiind recuperat integral, instanța l-a condamnat pe Daniel Șendriuc la doi ani de muncă corecțională, pe care, se pare, i-a executat la o firmă particulară. Să ne amintim însă că Șendriuc a fost unul din oamenii Fundației pentru Tineret pe mîna cărora au încăput banii și bunurile fostului Comitet Județean Iași al U.T.C. **("Monitorul", nr. 67, 23 martie 1993)**

Primarii din județ fac front comun împotriva administrației județene

■ *ei s-au constituit într-o asociație caracterizată de secretarul consiliului județean drept "stat în stat"*

La inițiativa primarilor comunelor din jurul municipiului Iași, ieri a avut loc ședința de constituire a Asociației primarilor și viceprimarilor din județul Iași (A.P.V.J.I.), organizație apolitică, neguvernamentală și fără scop lucrativ. Această organizație, care în prezent reunește numai 58 de primari și viceprimari ai comunelor din județ, își propune prin statutul său înfăptuirea autonomiei locale și a descentralizării prevăzute de Legea 69/1991 (a Administrației Publice Locale), inițierea, promovarea și susținerea unor reglementări juridice care interesează colectivitățile comunale și cooperarea internă și internațională. Discuțiile aprinse susținute în plenul ședinței au avut ca obiectiv greutățile întîmpinate în aplicarea Legii fondului funciar pe care administrația județeană le crează comisiilor comunale și reflectarea lor eronată în presă. Drept urmare, toți primarii prezenți au fost de acord că A.P.V.J.I. trebuie să aibă un birou de presă propriu, care să reflecte situația reală de pe teren și să reabiliteze imaginea primarilor ce se fac "vinovați" de aplicarea greșită a Legii 18, imagine creată în mod intenționat de administrația județeană, pentru a discredita administrația comunală. A.P.V.J.I. își mai propune ca, în afara editării unor publicații de specialitate, să asigure membrilor săi consultanță juridică în procesele pe care primăriile comunale le au în contenciosul administrativ, prin angajarea unor juriști în domeniul Legii 18/1991 și Legii 69/1991. În urma votului deschis, a fost ales ca președinte al A.P.V.J.I. Victor Chirilă, primarul comunei Bîrnova, iar cotizația membrilor asociați a fost stabilită la 1.000 lei pe lună. Sediul A.P.V.J.I., stabilit inițial în sediul Prefecturii Iași, a fost în cele din urmă stabilit în clădirea firmei "Habitat Proiect" din Iași (Copou). Următoarea ședință a A.P.V.J.I. va avea loc după emiterea hotărîrii judecătorești care va consfinți asociația ca persoană juridică. Referindu-se la această inițiativă a primarilor, Ioan Serbina, secretarul Consiliului Județean Iași, a declarat: "Sînt liberi să facă ce vor. Oricum, așa vor fi (primarii n.n.), ca un stat în stat." **(Ovidiu LUNGU)**

ORAȘUL PE O COLOANĂ

■ *Cîțiva alpiniști s-au cățărat pe magazinul "Colierul"*

În dimineața zilei de ieri, trecătorii prin Centrul Civic al orașului au avut ocazia să vadă cîțiva alpiniști care, suspendați la o înălțime considerabilă, efectuau lucrări de întreținere la magazinul "Colierul" de pe strada Atanasie Panu. Lucrările sînt executate de către cei șase alpiniști ai firmei "Rotpunkt" S.R.L. și constau în vopsirea și văruirea unor zone inaccesibile pentru alt tip de personal. Mircea Dudu, unul dintre patronii firmei "Rotpunkt", ne-a precizat că alpiniștii au vîrste cuprinse între 19 și 26 de ani, iar acum în perioada de iarnă cîștigă destul de puțin: 60.000 lei net pe lună. Însă în lunile de vară au cîștigat mai bine, 140.000 lei pe lună, existînd chiar zile în care alpiniștii au cîștigat 20.000 lei pe zi. **(Dan FODOR)**

■ *Cresc prețurile semințelor pentru culturi agricole*

Începînd cu 1 martie 1994, prețurile de livrare la semințele destinate campaniei agricole de primăvară se vor modifica. Astfel, pentru porumb, prețul unui kilogram de sămînță variază între 837 lei grupa D calitativă și 1564 lei grupa A calitativă. În cazul semințelor de mazăre, prețul unui kilogram este cuprins între 490 lei grupa a II-a calitativă și 572 lei grupa de elită. Pentru celelalte categorii de sămînță (lucernă, floarea soarelui, sfeclă furajeră etc.), prețul unui kilogram este cuprins între 1083 lei și 2360 lei. Distribuirea semințelor se face prin unitățile Agrosem, iar prețurile de mai sus includ și TVA. **(Sandu TACU)**

■ *Se înăspresc controalele*

Comisia Administrativă a județului Iași a emis ieri prima hotărîre din acest an referitoare la sancțiunile pe care le vor aplica organele de control ale Inspectoratului de Poliție Sanitară și Medicină Preventivă, precum și ale Direcției Sanitar-Veterinare. Acțiunile de control vor fi desfășurate împreună cu Oficiul pentru protecția consumatorilor, corpurile de control ale Comisiilor locale, Inspectoratul Județean de Poliție și Garda Financiară. Obiectivele acestor acțiuni vizează comercianții particulari de produse agroalimentare, ce-și desfășoară activitatea în piețele agroalimentare, precum și amenajarea și dotarea piețelor cu laboratoare sanitar-veterinare. **(Ovidiu LUNGU)**

■ *Alegeri la Academia Română, filiala Iași*

Acad. Cristofor Simionescu

Academicianul prof. dr. Cristofor Simionescu a fost reales în funcția de președinte al Academiei Române - filiala Iași. Alegerile pentru funcțiile de președinte și secretar științific ai Academiei Române - filiala Iași au avut loc miercuri, 9 februarie. În funcția de secretar științific a fost ales academician prof. dr. Gheorghe Platon, de la Facultatea de Istorie a Universității "Al. I. Cuza" Iași. **(Cristina LECA)**

■ *Execuția mareșalului Antonescu*

Aseară, la sediul Centrului de Istorie și Civilizație Europeană al Filialei Iași a Academiei Române, în prezența unui numeros public, a avut loc o dezbatere pe tema "Mareșalul Antonescu - controverse istoriografice și telegenice", cu participarea unor specialiști din Iași, București și S.U.A. Manifestarea a debutat cu prezentarea casetei video "Mareșalul Antonescu: Istoria mă va judeca", după care a urmat o vie discuție pe această temă. În final, a fost vizionat, în premieră absolută, filmul integral al "Execuției Mareșalului Antonescu". **(Cristina LECA)**

Care sînt idolii elevilor ieșeni

■ *"cel mai mai mult mi-aș dori să fiu bogat ca Raicu, deștept ca Mironov și musculos ca Arnold", afirmă un elev de la Liceul Tehnoton*

În urmă cu cîtva timp, la Liceul Tehnoton, un judecător ieșean a prezentat elevilor numeroase detalii referitoare la infracțiunile de furt: au fost prezentate cazuri, pedepsele primite, problemele sociale care apar în familiile hoților și alte aspecte referitoare la această faptă reprobabilă. Paradoxal, în loc ca discursul judecătorului să-i facă pe elevi mai cuminți, în zilele următoare, frecvența furturilor din liceu a atins cote îngrijorătoare. Fenomenul a durat aproximativ o lună, după care viața în liceu a reintrat în normal. Referitor la acest caz, Victor Geangalău, inspector general adjunct cu probleme de reformă la Inspectoratul Școlar Județean Iași, ne-a precizat: "Pentru a demonstra că nu se tem de autorități, elevii au pus în practică tocmai ce li se prezentase ca fiind antisocial".

Spiritul de imitație, întîlnit frecvent la adolescenți, îi determină pe aceștia să aibă anumiți idoli sau modele, personaje cu care elevii se străduiesc să se asemene întrutotul.

Un sondaj de opinie, efectuat în cursul zilei de ieri în trei licee ieșene, a evidențiat cîteva rezultate suprinzătoare. Numeroși elevi au precizat că au un anumit model în viață pe care l-au nominalizat: 12% dintre elevii întrebați de la Liceul Sanitar, 46% de la Liceul Național și 71% dintre cei întrebați de la Liceul Tehnoton.

Dintre cei care și-au ales un model în viață, majoritatea au optat pentru personaje dinamice gen: Arnold Schwarzeneger, Bruce Lee, Michael Jordan, J.R. Ewing și alții. Foarte rare au fost opțiunile pentru unul din membrii familei, de exemplu: "tata".

Unii elevi au optat pentru mai multe modele: "Bruce Lee și Nicolae Iorga" (un elev de la Liceul Național) ori "Cel mai mult mi-aș dori să fiu bogat ca Raicu de la R.C. «Star», deștept ca Mironov și musculos ca Arnold" (elev de la Liceul Tehnoton). Printre opțiunile mai ciudate: Mădălina Manole (o elevă de la Tehnoton), Petre Roman (un elev de la Liceul Național) sau chiar Pavel Coruț (doi elevi de la Liceul Tehnoton). Modelele din rîndul personalităților de geniu au fost destul de rare: "Mihai Eminescu (un elev de la Liceul Național) ori "Sigmund Freud" (o elevă de la Liceul Sanitar). Au existat și opțiuni pentru personaje de film: "Aș vrea ca în viitor să devin un afacerist tip J.R. Ewing" (un elev de la Tehnoton), iar un alt elev care dorește să devină polițist îl are ca idol pe Kojak.

Modelul poate constitui atît o barieră în clădirea unei personalități autentice, cît și un veritabil catalizator în realizarea acesteia.

Orientarea psihologică subtilă a personalității elevului în direcții benefice este o sarcină deosebit de dificilă a actualului sistem de învățămînt. Pentru realizarea acestui deziderat, învățămîntul românesc se dovedește a fi deseori depășit. **(Dan FODOR)**

De la 1 martie

Începe blocarea mașinilor staționate neregulamentar

■ *două firme din București și una din Iași vor realiza acest lucru*

Cel mai tîrziu pe data de 1 martie 1994, în municipiul Iași va începe activitatea de blocare și de ridicare a autoturismelor și a remorcilor staționate neregulamentar. Stabilită pentru data de 9 februarie 1994, licitarea acestui obiect de activitate ("blocarea roților autoturismelor staționate neregulamentar") a fost amînată cu 24 de ore și s-a desfășurat ieri la Primăria Iași, în prezența șefului Serviciului Urbanism Comercial, Dorel Duceac, și a juristului Primăriei, Lenuța Milatinovici. La licitație au participat firmele S.C. "Pantera roz" S.R.L. (București), S.C. "Parky" S.R.L. (București) - care desfășoară aceeași activitate și în capitală - și S.C. "Coral" S.R.L. din Iași. După ce firmele menționate și-au prezentat ofertele, comisia de licitație a hotărît că ar fi mai bine pentru municipalitate dacă nu ar exista un monopol absolut în acest domeniu și a declarat cîștigătoare ale licitației toate cele trei firme. Condițiile stabilite de Primăria Iași sînt următoarele: cele trei firme vor avea repartizate trei zone de acțiune în oraș (zona I: Copou - Centru - Păcurari, zona a II-a: Tătărași - Centru - Zona industrială și zona a III-a: Alexandru cel Bun - Centru - Nicolina), delimitate între ele de axul unor străzi, taxa maximă percepută drept contravenție de la cetățeni nu va depăși 7.000 lei, iar Primăria Iași va primi 2.250 lei pentru fiecare blocare și ridicare de autoturism sau remorcă staționate neregulamentar. Personalul acestor firme va fi însoțit de polițiști, care vor constata staționarea neregulamentară a autoturismelor. Autovehiculele ridicate astfel vor fi transportate în baze special amenajate și păzite (cîte una pentru fiecare din cele trei firme), iar taxele pentru depozitare vor fi stabilite de către fiecare firmă în parte, după cum crede de cuviință. Comisia de licitație a municipiului a stabilit că această activitate poate începe în cîteva zile, dar nu mai tîrziu de 1 martie 1994. **(Ovidiu LUNGU)**

Firma Electromontaj Iași repartizează locuințe agronomilor

■ *în acest timp, proprii salariați nu au unde locui*

În vara anului 1993, "Electromontaj" Iași i-a repartizat inginerului Eugen Sandu, șeful fermei "Vămășoaia" din cadrul I.A.S. Bucium, o locuință din fondul propriu, deși nu a lucrat niciodată la această unitate. În legătură cu această repartiție cel puțin dubioasă, inginerul șef al "Electromontajului", dl. Pavel Bulinschi, a afirmat că a fost făcută de către o comisie de repartizare a locuințelor din cadrul unității, lucru infirmat ulterior de către Gh. Munteanu, liderul sindical al acestei instituții. Dl. Gh. Munteanu a declarat: "din această comisie de repartizare au făcut parte și membri ai sindicatului, dar vă spun cu siguranță că nu s-a făcut nici o astfel de repartiție în cadrul comisiei. În unitatea noastră există o mulțime de angajați care nu au unde să locuiască. Și cum repartițiile s-au făcut și în funcție de vechimea în serviciu, vă dați seama că un inginer agronom care nu a lucrat niciodată la noi nu ar fi putut să obțină un apartament. Cred că nu s-a procedat corect atribuindu-i-se acestuia o locuință atîta timp cît avem angajați chiar cu mulți copii și cu probleme care nu au unde să stea".

Demn de reținut este și faptul că locuința cu pricina, din Bulevardul Poitiers, bloc C5, scara A, etaj III, apartament 13, i-a fost apoi vîndută, cu suma de 900.000 lei, agronomului Eugen Sandu, care a beneficiat, ca orice angajat al "Electromontaj"-ului, și de posibilitatea de a achita plata în rate. **(Adina SCUTELNICU)**

Atac împotriva cadrelor medicale la Spitalul de Neurochirurgie

■ *un individ înarmat cu un cuțit a amenințat cu moartea un medic și o asistentă medicală*

Medicul de gardă și asistenta care au efectuat duminică serviciul în trei-ajul Spitalului de neurochirurgie din Iași au fost nevoiți să se refugieze timp de o jumătate de oră într-un laborator pentru a scăpa de furia unui individ bolnav psihic. Fost pacient al Spitalului Socola, de unde fusese externat la cerere, Nicolae Păduraru, în vîrstă de 37 ani, s-a prezentat la Spitalul de neurochirurgie solicitînd medicului de gardă să îl interneze. Examenul medical nu a evidențiat însă nici o afecțiune care să necesite spitalizarea pacientului. Enervat de faptul că medicul nu s-a conformat cererii sale, Nicolae Păduraru a început să urle pe holuri, înjurînd și amenințînd cu moartea pe doctor și pe asistentă. Speriați de scandalul făcut de individ, cadrele medicale s-au refugiat într-un laborator de unde au anunțat Poliția și Salvarea. În urma controlului corporal efectuat de către polițiști, asupra lui Nicolae Păduraru s-a găsit un cuțit cu buton. În timp ce medicul de gardă explica polițiștilor ce se întîmplase, într-un colț de cameră, Nicolae Păduraru mesteca liniștit pîine cu medicamente. Pînă să-și dea seama ce se întîmplă cu pacientul, acesta înghițise deja conținutul unui flacon de fenitoin, 12 pastile de fenobarbital și șase de diazepam. Pînă la urmă, Nicolae Păduraru a ajuns într-un spital, dar în cel de urgențe, pentru a i se face spălături stomacale. **(Mihaela CĂNĂNĂU)**

Cotidianul MONITORUL
angajează tehnoredactor

profesionist, specializat în tehnoredactare computerizată de ziare și reviste. Salariu competitiv.
Condiții de înscriere la concurs: experiență profesională de minimum 1 an.
Se garantează confidențialitatea dosarelor de înscriere.
Relații suplimentare: tel. 172557, între orele 10.00 - 12.00.

MÎINE CUMPĂRĂM
expres monitorul

S.C. "SURSA MOLDOVEI" S.A.
aduce la cunoștința celor interesați
că, începînd din 01.02.1994, se deschide

Casa de Licitație

ce va funcționa cu următoarele ringuri:
- Produse standardizate (materii prime, produse alimentare, țigări);
- Imobile, terenuri și autoturisme;
- Valori: opere de artă, timbre, bijuterii, antichități, mobilă.

Deținătorii unor astfel de bunuri pot obține cîștiguri nelimitate!

Nu pierdeți ocazia!

Pentru ofertanți toate serviciile sînt gratuite!

Așteptăm ofertele Dumneavoastră la sediul nostru din Iași, Calea Chișinăului 17, telefax: 127118, 127114, zilnic între orele 8.00-16.00.

Oficiile poștale din Iași sînt zilnic invadate de sute de oameni

■ se așteaptă aproape toată ziua pentru a se putea încasa alocațiile pentru copii și ajutoarele de șomaj

Sute de oameni invadează zilnic oficiile poștale din Iași în speranța că-și vor putea încasa alocațiile pentru copii și ajutoarele de șomaj.

Atmosfera din interiorul acestor oficii este insuportabilă, atît pentru cei care îngroașă zilnic rîndurile la ghișee, cît și pentru personalul care deservește din spatele acestora.

Categoriile de persoane care vin să-și ridice drepturile bănești sînt: elevii, pentru ridicarea CEC-urilor de alocație și părinții copiilor preșcolari. Nu lipsesc sutele de șomeri nerăbdători să-și primească ajutorul de șomaj.

După cum ne-a declarat d-na Florinela Hariga, diriginta Oficiului Poștal nr. 3 Pd. Roș, situația prezentată se datorează celor două probleme principale cu care se confruntă personalul Oficiului Poștal. "Marea majoritate a facturilor emise de Primărie pentru alocație sînt cu adrese incomplete. Aceasta duce la nerezolvarea favorabilă a unor cazuri, îngreunînd plata lor.

Cea de-a doua problemă cu care ne confruntăm este plata ajutorului de șomaj. Toți șomerii din zona noastră, în loc să stea acasă să aștepte factorul poștal, invadează oficiul nostru începînd cu data de 3 a fiecărei luni.

Sîntem efectiv blocați de acești șomeri nerăbdători, care nu ne dau voie să ne facem datoria.

Pentru o îmbunătățire a situației, ar fi bine să se înființeze și un ghișeu de INFORMAȚII, ghișeu care, la ora actuală, ne lipsește". **(Constantin PLOP)**

MONITORUL INTERN

■ Vadim înjură, Chebeleu tace

Deși a fost jignit în modul cel mai grosolan de către senatorul Corneliu Vadim Tudor, în paginile revistei "România Mare", Traian Chebeleu, purtătorul de cuvînt al președintelui Iliescu, continuă să aibă o atitudine pasivă față de aceste atacuri venite din partea liderului extremist. "Nu am nimic de comentat", a declarat ieri, "Monitorului", dl. Chebeleu, repetînd apoi răspunsul și refuzînd orice alte explicații.

Referitor la ultimele declarații ale președintelui Snegur și ale lui Dumitru Motpan, lider al agrarienilor de la Chișinău, dl. Chebeleu a declarat că acestea nu au nici o legătură cu proiectatul tratat de "fraternitate" între România și Republica Moldova, tratat a cărui semnare este așteptată de mai mult timp. **(Lucian POSTU)**

■ Consilierul prezidențial Iosif Boda va fi numit ambasador la Berna

Iosif Boda, consilier principal cu probleme de politică al președintelui Ion Iliescu, urmează să fie numit ambasador la Berna în locul lui Nicolae Iordache, ne-au informat surse guvernamentale. Numirea nu a făcut obiectul unei consultări a comisiilor de politică externă ale Parlamentului. De altfel, se tinde ca avizul (oricum consultativ) al acestor comisii parlamentare să nu mai intre pe viitor, în circuitul de confirmare a reprezentanților diplomației române în străinătate. Solicitat să confirme (sau să infirme) această informație, MAE a evitat să abordeze subiectele, motivul fiind încălcarea regulilor practicii diplomatice.

■ La Botoșani, va fi schimbată conducerea P.A.C.

Surse din conducerea P.A.C. Botoșani ne-au informat că se prefigurează importante schimbări la vîrf în conducerea filialei. În ziua de 6 februarie 1994, a fost convocată o ședință a Biroului de Conducere a filialei, unde s-au discutat unele probleme deosebite ivite în conducerea P.A.C. din Botoșani. Au fost cerute lămuriri asupra atitudinii șefului organizației DARA-BANI, care din motive personale a contestat la recentele alegeri locale din zonă candidatura reprezentantului Convenției Democratice din care face parte și P.A.C. A fost acuzată conducerea județeană a P.A.C. de inactivitate. Trebuie menționat că la ședință a lipsit chiar președintele filialei, Marius Bogojinschi. Acesta a fost invitat personal - de acasă -, dar a refuzat motivînd că este bolnav; în schimb, în aceeași seară a jucat în spectacolul "Ciocanul" de Gil Pidoux, la teatrul unde este actor și director. În curînd urmează a fi convocate adunări generale în organizații, urmînd ca la Conferința județeană să se ia măsuri pentru reactivizarea filialei, una din aceste măsuri fiind și schimbarea conducerii.

■ Concurs de dramaturgie

UNITER anunță lansarea ediției 1994 a concursului de dramaturgie "Cea mai bună piesă românească a anului". Termenul limită de înscriere a manuscriselor în concurs este 10 mai 1994. Piesele trimise la concurs - nepublicate, neprezentate pe scenă, la radio sau TV - vor purta un "motto" pe pagina de gardă; același "motto" va fi înscris pe un plic închis, în interiorul căruia vor fi menționate numele, adresa și numărul de telefon ale autorului. Piesele vor fi dactilografiate (30 rînduri pe pagină) și trimise (depuse) la Secretariatul UNITER din str. George Enescu 2-4, 70141 București 22. Autorii pieselor reținute în "Selecția finală" pot încheia contracte cu Editura UNITEX a UNITER.

Un nou termen în procesul intentat fostului director al R.A. "Locuința"

Ioan Georgescu a cerut clemență

■ el a afirmat că unele declarații i-au fost luate de către organele de anchetă prin uz de forță

Ieri, a avut loc la Tribunalul Iași ultimul termen al procesului intentat fostului director al R.A. "Locuința", Ioan Georgescu. Reprezentantul Parchetului de pe lîngă Tribunalul Iași, procurorul Ioan Maftei, a arătat că inculpatul Ioan Georgescu a săvîrșit infracțiunea de luare de mită și a cerut instanței aplicarea unei pedepse cu executare într-un loc de detenție, precum și confiscarea bunurilor dobîndite în urma săvîrșirii infracțiunii de care a fost acuzat. Avocații apărării au pledat pentru inculpat arătînd că încadrarea juridică a faptelor este primirea de foloase necuvenite și nu luare de mită, afirmînd că nu a existat o înțelegere prealabilă care să condiționeze faptele lui Ioan Georgescu de anumite recompense materiale. În încheierea acestui proces, instanța a dat cuvîntul inculpatului, care a afirmat că declarațiile în care recunoaște faptele ce i-au fost imputate au fost obținute de către organele de cercetare prin uz de forță, stress și amenințare. Ioan Georgescu se consideră nevinovat și a solicitat clemența din partea completului de judecată. Instanța formată din președintele Gh. Romașcanu și judecătorul Viorica Chirilă urmează a pronunța sentința în procesul ce-l privește pe fostul director economic al R.A. "Locuința". **(Adina SCUTELNICU)**

Un grandoman a înșelat mai multe persoane

■ el se recomanda drept ofițer S.R.I.

Aurel Vasile Pîrghie, din comuna Vicovul de Jos, județul Suceava, a fost reținut de poliție în urmă cu trei săptămîni, sub acuzația de înșelăciune în dauna avutului particular. Astfel, pe data de 14 ianuarie, arogîndu-și calitatea de ofițer în cadrul S.R.I. - deși în realitate era miner -, Aurel Pîrghie a reușit să-l convingă pe patronul unei societăți comerciale din Suceava să-i ofere suma de 1.000 dolari SUA, în schimbul unor facilități comerciale. Anterior acestei fapte, pretinsul ofițer S.R.I. înșelase mai multe persoane din Suceava cu diferite sume de bani. Oamenii care au fost păcăliți au declarat la poliție că Aurel le spunea că a făcut parte din garda personală a lui Petre Roman și că el i-a aranjat Mioarei Roman, soția fostului premier, procurarea unui colier de turcoaze, primind pentru acest serviciu suma de 15.000 mărci. Întrucît polițiștilor li s-a părut ciudat acest mod de acțiune a minerului sucevean, Aurel Pîrghie a fost adus ieri în fața experților psihiatrici, care au concluzionat că tînărul are accese de grandomanie. **(Sorin SIMON)**

La Universitatea Tehnică "Gheorghe Asachi"

Profesorilor cu funcții de conducere li s-a barat calea spre învățămîntul particular

La ședința de miercuri, 9 februarie, a Senatului Universității Tehnice "Gh. Asachi", unul din reprezentanții studenților, Aurel Răcăuțeanu, a propus ca Universitatea Tehnică să urmeze exemplul Senatului Universității "Al. I. Cuza" și să ia o hotărîre cu privire la dreptul cadrelor didactice de a preda la universități particulare. Amintim că o hotărîre a Senatului Universității "Al. I. Cuza" prevede ca profesorii cu funcții de conducere să nu poată avea activități didactice la universități particulare. Propunerea a fost primită cu reținere de profesorii din Senat, care au fost de părere că o astfel de hotărîre ar încălca drepturile omului. De asemenea, studenții au cerut revenirea asupra unei hotărîri anterioare a Senatului care prevede că studenții care nu au situația încheiată pînă la data de 1 octombrie a fiecărui an sînt declarați repetenți sau exmatriculați, adică se exclude posibilitatea amînării medicale a examenelor restante. Și această problemă urmează să mai fie discutată la viitoarele ședințe ale Senatului Universității Tehnice. **(Cristina LECA)**

În cazul traficantului de valută Benone Hristache

A început procesul asasinilor

■ unul din inculpați a declarat că nu are apărător și nici translator

Ieri, 10 februarie, a început la Tribunalul Iași judecarea cauzei privind inculpații Evghenii Marcu și Laurențiu Luca, acuzați de asasinarea traficantului de valută Benone Ristache, de nerespectarea regimului armelor și munițiilor și de furt calificat în dauna avutului privat. Amintim că pe data de 15 februarie 1993, inculpații l-au ademenit pe Benone Ristache într-un loc izolat de pe raza localității Bunești-Averești din județul Vaslui, sub pretextul că vor schimba suma de 2.000 dolari, și l-au împușcat cu un pistol artizanal. Conform rechizitoriului întocmit de procurorul Ioan Maftei, după ce Evghenii Marcu a împușcat victima, cei doi l-au jefuit de suma de 900 de mărci, 100 de dolari, 40.000 lei, bani pe care i-au împărțit. Cadavrul traficantului de valută a fost descoperit după cinci zile, după ce soția acestuia, Aurica Ristache, a semnalat la Poliție dispariția soțului. Arma crimei a fost predată autorităților de către tatăl lui Laurențiu Luca, din cauza amenințărilor primite din partea basarabeanului Evghenii Marcu, care conducea o organizație de tip mafiot.

La primul termen, Evghenii Marcu a refuzat să apară în fața instanței, deși fusese chemat de două ori. După ce a fost adus (ieri - n.r.), inculpatul a declarat că nu are apărător și nici translator. Cel de-al doilea inculpat, Laurențiu Luca, arestat preventiv, ca și E. Marcu, în Penitenciarul Iași, nu a putut participa la acest proces, fiind prezent în fața altei instanțe.

Instanța a fixat un nou termen, pe data de 22 februarie, pentru a-i acorda dreptul la translator și la apărător lui Evghenii Marcu, fost ofițer de Poliție Judiciară în Republica Moldova. **(A. SCUTELNICU)**

Statutul personalului didactic

■ se fac precizări privind vîrsta pensionării, acordarea unei mai mari puteri de decizie directorilor de școală și susținerii unui examen medico-psihiatric o dată la cinci ani

Zilele trecute, la Ministerul Învățămîntului, s-a întrunit Consiliul Național al Reformei Învățămîntului, care a luat în discuție proiectul Statutului personalului didactic. În final au fost redactate o serie de observații și amendamente la acest statut. Ca observații generale, se remarcă următoarele: acordarea directorilor de școli a unei mai mari puteri de decizie, pentru a-i face responsabili de politica școlară din propria unitate; s-a acreditat, în legătură cu vîrsta pensionării, ideea introducerii unei limite maxime de vîrstă (de exemplu, 70 de ani), peste care se pot menține în activitate doar profesorii consultanți; C.N.R.Î. a apreciat că sindicatele nu trebuie să facă parte din consiliile de administrație sau din birourile de conducere. O altă problemă intens dezbătută a fost aceea cu privire la angajarea cu contract pe o perioadă determinată sau nedeterminată a profesorilor.

Proiectul de Statut luat în discuție prevede, la articolul 11, supunerea cadrelor didactice, la angajare și, periodic, la 5 ani, la un examen medico-psihiatric "pentru prevenirea cazurilor de inaptitudine pedagogică survenite pe fondul unor tulburări psihocomportamentale". În situații evidente de inaptitudine pedagogică, directorul poate solicita, cu acordul consiliului profesoral, examinarea medico-psihiatrică. C.N.R.Î. s-a declarat de acord cu această prevedere, atenționînd însă asupra posibilelor abuzuri. De asemenea, în legătură cu ocuparea funcțiilor de conducere, s-a propus ca "mandatul directorilor să fie de doi ani, cu drept de prelungire, în condițiile reconfirmării de către inspectoratul școlar a competenței manageriale."

Ca o noutate, la capitolul "Drepturile personalului didactic", se prevede: "12 luni concediu plătit, o dată la 7 ani, sau 6 luni o dată la 4 ani, pentru cadrele didactice ale instituțiilor de învățămînt superior, ori care efectuează vizite de documentare, în țară sau în străinătate." Se mai propune înființarea unor baze de tratament și unități spitalicești pentru personalul didactic.

Pentru încurajarea perfecționării se sugerează aliniatul: "cadrele didactice care urmează orice formă de învățămînt de stat sînt scutite de plata oricăror taxe".

Statutul cadrelor didactice este supus, în continuare, atenției instituțiilor de învățămînt superior și preuniversitar, care vor veni cu alte amendamente, după care va fi discutat în Parlament. **(Cristina LECA)**

ALL SOUND
O audiție de excepție garantată prin
calitatea benzii și a înregistrărilor.
ALL SOUND
Casetele All Sound se găsesc în magazinele:
Orient (Gară) *Rodex* *Occo Silhouette*
Trident (Super Copou) *Moby Dick* (Universitate)
Dim (Armeană) *Eva* (Bd. Independenței) *MXM* (Aleea Rozelor)
Siraton (Nicolina) *Cesa* (Oancea) *Oana* (Sf. Lazăr)
Zig-Zag (Gară)
Cele mai avantajoase prețuri.

DAGECOM
distribuitor unic al produselor din gama "Transilvania"
oferă:
Băuturi alcoolice:
- SCANDIC POP VODCA (cutie) 1l
- SCANDIC POP VODCA (cutie) 0,2l
- BOURBON WHISKEY
- SCANDIC CROWN VODCA
- BRANDY NAPOLEON
- DRACULA'S VODCA
- BITTER SUEDEZ
Concentrate naturale:
- SUPER ORANGE
- SUPER KIWI
- ETC.
Sucuri naturale (1l și 0,2l):
- TUTTI FRUTTI
- ORANGE
- ETC.
Str. Toma Cozma nr. 7A. Iași. tel.-144255.

nou
LIVRĂM PROMPT LA DOMICILIU
În maxim 48 de ore veți primi ceea ce ați comandat, la adresa solicitată de pe raza Municipiului Iași.
Pentru aceasta, sunați la 117596, după următorul program: luni-vineri 9.00-19.00, simbătă 9.00-16.00.
s.c. N.Est s.r.l.
Asigurăm service și garanție pentru produsele electronice.
serviciu de cafea ARCOPAL-Franța 6 cești+6 farfurii termorezistent și rezistent la șocuri mecanice 35.000 lei
serviciu de masă ARCOPAL -CARACAS-Franța 4 persoane 20 de piese 16 farfurii+4 cești termorezistent și rezistent la șocuri mecanice 102.800 lei
serviciu de cafea ARCOROC-Franța 6 cești+6 farfurii termorezistent și rezistent la șocuri mecanice STICLĂ FUMURIE 35.000 lei
masă de călcat pliantă, greutate 9kg, 5 poziții de reglare a înălțimii corespunzător staturii 21.260 lei
radiatoare putere 1.500W 2elemente încălzitoare luminoase greutate 2,5 kg gabarit 375x175x303 19.300 lei
telefoane ALCATEL 10 memorii - cu taste 30.780 lei - senzoriale 28.280 lei
agendă cu mecanism 200x160 10.000 lei
Comandînd astăzi, primiți GRATUIT o surpriză!

SONDAJ GALLUP PRINTRE ROMÂNI

Cea mai importantă dispută socială se duce între Guvern şi populaţie

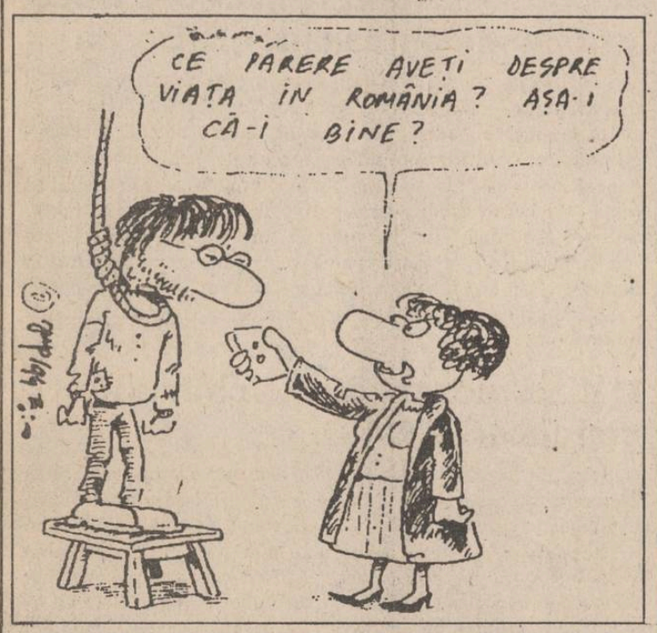

Centrul pentru Studierea Opiniei şi Pieţei - OSOP - Gallup Up - a remis spre difuzare Agenţiei Naţionale de Presă Rompres prima serie se rezultate ale sondajului de opinie realizat în perioada 16-18 ianuarie 1994. Sondajul a fost realizat în perioada 16-18 ianuarie 1994 pe un eşantion naţional reprezentativ pentru populaţia României. Au fost intervievate 1.190 persoane, în vîrstă de peste 15 ani. Datele sînt reprezentative pentru populaţia ţării noastre în funcţie de sex, vîrstă, pregătire şcolară, ocupaţie, mediu de rezidenţă şi regiune. Marja de eroare este de plus-minus 3 la sută.

1. Dacă vă gîndiţi la situaţia dvs., după decembrie 1989 aţi obţinut (După schema: *Da - Nu - Nu îmi dau seama*, în procente):
- mai multe drepturi cetăţeneşti - 61 - 26 - 13
- mai multă egalitate socială - 32 - 49 - 19
- o situaţie materială mai bună - 32 - 58 - 10
- mai multă toleranţă morală - 41 - 27 - 32
- libertate sexuală - 46 - 24 - 30
- mai multe posibilităţi de a călători peste hotare - 57 - 31 - 12

2. După părerea dvs., în prezent, în ţara noastră există dispute/tensiuni serioase (După schema: *Da - Nu - Nu îmi dau seama*, în procente):
- între săraci şi bogaţi - 53 - 29 - 18
- între patroni şi salariaţi - 51 - 23 - 26
- între guvernanţi şi guvernaţi - 75 - 9 - 16
- între credincioşi şi atei - 21 - 53 - 26
- între grupuri mafiote şi cetăţeni - 35 - 28 - 37
- între ultranaţionalişti şi restul populaţiei - 26 - 38 - 36
- între imigranţi şi cetăţenii români - 17 - 48 - 35
- între persoane de orientare comunistă şi restul populaţiei - 32 - 43 - 25
- între minorităţi (etnice, religioase) şi restul populaţiei - 39 - 39 - 2

3. Care dintre aceste dispute /tensiuni este cea mai importantă în prezent (În procente)?
- între săraci şi bogaţi - 22
- între patroni şi salariaţi - 10
- între guvernanţi - guvernaţi - 38
- între credincioşi şi atei - 1
- între grupurile mafiote şi cetăţeni - 4
- între ultranaţionalişti şi restul populaţiei - 2
- între imigranţi şi cetăţenii români -
- între persoanele de orientare comunistă şi restul populaţiei - 5
- între minorităţi (etnice, religioase) şi restul populaţiei - 11
- nu îmi dau seama - 7

4. După părerea dumneavoastră:
- ar trebui adoptate măsuri de limitare a numărului de străini din ţările sărace ce intră în ţara noastră? - 51 - 25 - 24
- ar trebui introduse legi stricte de interzicere a pornografiei? - 59 - 27 - 14
- minorităţile etnice şi naţionale sînt un pericol pentru securitatea şi integritatea teritorială a ţării noastre? - 22 - 57 - 21
- raportul dintre veniturile celor mai bogaţi şi ale celor mai săraci ar trebui să nu fie mai mare de 3:1 - 52 - 27 - 21

Cifrele indică procentele la schema de răspuns: *Da - Nu - Nu îmi dau seama.*

5. Credeţi că alegerile libere sînt cea mai bună modalitate de a decide cine va conduce ţara (În procente)?
- da - 81
- nu - 6
- nu îmi dau seama - 13

6. Gîndiţi-vă la situaţia generală din ţară, sînteţi de acord cu părerea că aceasta ar fi mai bună fără Parlament (În procente)?
- da - 15
- nu - 57
- nu îmi dau seama - 28

7. După părerea dvs., o persoană este obligată să respecte o lege pe care o consideră nedreaptă (În procente)?
- da - 74
- nu - 14
- nu îmi dau seama - 12

8. Credeţi că într-o ţară democratică, statul ar trebui să asigure gratuit sau la un preţ simbolic:
- educaţia (pregătirea şcolară) - 96 - 2 - 2
- îngrijirea sănătăţii - 95 - 3 - 2
- vacanţa/concediul - 46 - 37 - 17

Cifrele indică procentele la schema de răspuns: *Da - Nu - Nu îmi dau seama.*

9. Credeţi că în 1994, comparativ cu 1993, amploarea grevelor şi demonstraţiilor va creşte, va scădea sau va rămîne la acelaşi nivel (În procente)?
- va creşte - 34
- va scădea - 10
- va rămîne la fel - 17
- nu ştiu - 39

10. După părerea dumneavoastră, o întreprindere este mai bine condusă atunci cînd este proprietate de stat sau cînd este proprietate privată (În procente)?
- cînd este proprietate de stat - 19
- cînd este proprietate privată - 56
- alta - 2
- nu ştiu - 23

11. După părerea dumneavoastră, se poate spune că Bucureştiul este:
- curat - 5 - 71 - 24
- bine iluminat - 14 - 49 - 37
- reprezentativ pentru ţară - 44 - 34 - 25
- liniştit - 4 - 71 - 25
- suprapopulat/aglomerat - 63 - 13 - 24
- nepoluat - 8 - 59 - 33
- mai bogat decît restul ţării - 20 - 36 - 44.

Cifrele indică procentele la schema de răspuns: *Da - Nu - Nu îmi dau seama.*

CORNELIU VADIM TUDOR insultă pe toată lumea

■ ultima mostră de grosolănie s-a publicat săptămîna aceasta în revista "România Mare", unde s-a scris că purtătorul de cuvînt prezidenţial Traian Chebeleu a făcut sex oral cu o ziaristă româncă, în boscheţii Asiei ■ ministrul Apărării, Niculae Spiroiu, a fost insultat cu apelativul "Moş Manivelă", senatorul promiţînd aducerea generalului în faţa Curţii Marţiale ■

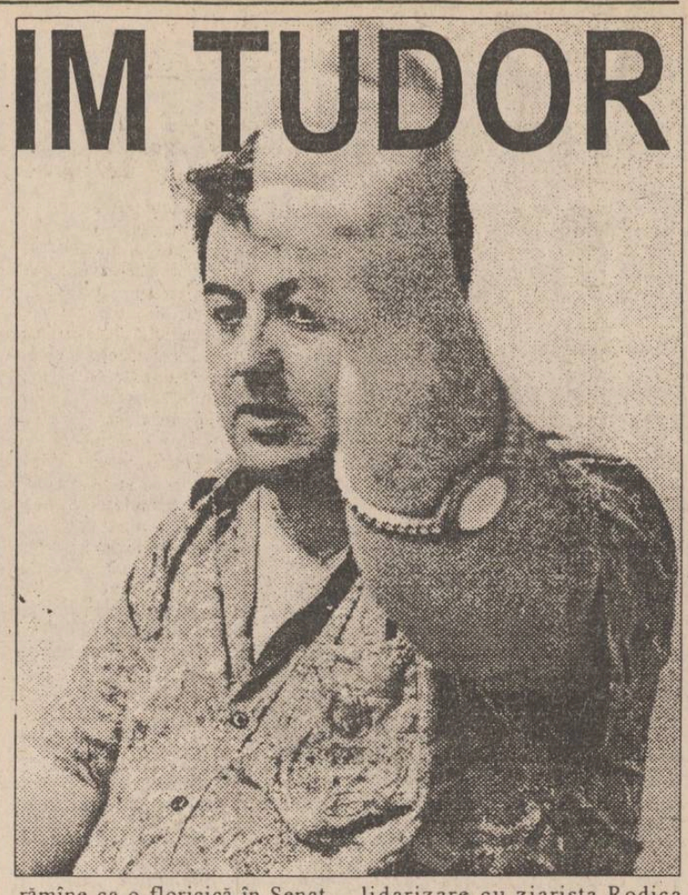

■ Camera Deputaţilor nu intervine în scandalul Corneliu Vadim Tudor - Niculae Spiroiu

Scandalul de presă provocat de Corneliu Vadim Tudor în jurul ministrului Apărării Naţionale, Niculae Spiroiu, n-a declanşat pînă la această oră nici o reacţie din partea Comisiei de apărare a Camerei Deputaţilor. Petre Liţiu, membru al acestei comisii, este de părere că acest caz este de competenţa Comisiei de disciplină şi imunităţi. Corneliu Gavaliugov, un alt membru al comisiei, a declarat unui redactor Mediafax, că majoritatea colegilor săi vor susţine audierea lui Niculae Spiroiu, dar şi a lui Corneliu Vadim Tudor, în faţa Comisiilor de apărare ale Camerei şi Senatului, convocate în şedinţă comună. Dl. Gavaliugov a mai precizat că, înaintea acestor audieri, comisiile vor cere punctul de vedere oficial al Guvernului. Deocamdată, Comisia de apărare a Camerei aşteaptă decizia Biroului Permanent, unde a ajuns deja scrisoarea ministrului Apărării, pe baza căreia Biroul Permanent ar fi trebuit să sesizeze Comisia de specialitate.

■ Petre Roman va cere ridicarea imunităţii parlamentare a lui C.V. Tudor

Preşedintele P.D.(F.S.N.) Petre Roman, explică lipsa de reacţie fermă a Guvernului faţă de calomniile proferate de senatorul Vadim Tudor la adresa ministrului Apărării Naţionale prin "complicitatea între măruntaiele Executivului şi P.R.M.". "Să nu uităm că în interiorul Guvernului sînt cîteva posturi foarte importante deţinute de oameni din acest partid. Una din aceste persoane este procurorul Dan Ioan Mirescu, care în prezent activează la Corpul de Control al primului ministru. El se face vinovat de manipularea unui proces care a dus la condamnarea pe nedrept la moarte a unui cetăţean, ca urmare a unor probe fumizate în fals", a spus liderul P.D. Dl. Roman s-a mai referit şi la vicepreşedintele P.R.M., Mircea Hamza, care "şi-a găsit locul undeva în eşaloanele executivului Văcăroiu", dar şi la dl. Octav Cosmîncă, aflat teoretic în P.D.S.R., dar care în mod practic face politica P.R.M.". În calitatea sa de preşedinte al Comisiei de apărare a Camerei Deputaţilor, dl. Roman a anunţat că intenţionează să ceară ca senatorul V.C. Tudor să fie "dezlegat" de protecţia de care se bucură.

■ Nicolae Manolescu crede că a venit momentul ca Traian Chebeleu să reacţioneze

"Este cu neputinţă ca purtătorul de cuvînt al Preşedinţiei să fie terfelit de Corneliu Vadim Tudor şi dînsul să rămînă şocat", a declarat Nicolae Manolescu la conferinţa de presă a P.A.C. "Dacă Traian Chebeleu ar fi un om de rînd, ar putea să explice că nu se poate coborî la un asemenea nivel de a da o replică unui astfel de personaj. Dar, a continuat liderul P.A.C., domnia sa este purtătorul de cuvînt al Preşedinţiei, iar discreditarea sa este totală în momentul în care tace, şocat sau traumatizat de articolul din «România Mare»". Nicolae Manolescu a considerat că e timpul ca Traian Chebeleu "să-şi revină din şoc şi să-şi prezinte demisia sau să treacă la măsuri menite să-l pună la punct pe C.V. Tudor". "Pînă atunci, a continuat Nicolae Manolescu, C.V. Tudor rămîne ca o floricică în Senat, cînd albă, cînd roşie, ca şi cum nu s-ar fi întîmplat nimic. Din două una: ori C.V. Tudor este un om de un curaj imens, şi în această situaţie nu-i pasă, ori are pe cineva în spate şi tot nu-i pasă de nimic".

■ Un număr mare de ziarişti au sesizat Procuratura şi Parlamentul în cazul Vadim Tudor

Ziariştii acreditaţi în Camera Deputaţilor au deschis o listă de semnături pe o declaraţie de solidarizare cu ziarista Rodica Chelaru, calomniată de senatorul Vadim Tudor în "România Mare". Ziariştii se adresează preşedinţilor celor două Camere ale Parlamentului şi procurorului general al României. În protestul înaintat preşedinţilor celor două Camere, ziariştii ameninţă că nu vor mai face nici o relatare despre lucrările Parlamentului, dacă senatorul Vadim Tudor va fi lăsat să atace diverse persoane din presa română şi dacă Procuratura nu se va sesiza din oficiu în urma valului de calomnii şi acuzaţii pe care le-a lansat preşedintele P.R.M.

NATO acordă un ultimatum de zece zile sîrbilor

■ ziarul armatei ruse critică poziţia NATO faţă de sîrbii bosniaci

Alianţa Nord-Atlantică a acordat un ultimatum sîrbilor bosniaci ca, în maximum 10 zile, să-şi retragă unităţile de artilerie grea amplasate în jurul capitalei bosniace, în caz contrar riscînd să fie supuşi unui bombardament aviatic, au anunţat surse ale Alianţei. Aceleaşi surse au adăugat că artileria şi tancurile trebuie să fie retrase la cel puţin 20 de kilometri distanţă de centrul oraşului Sarajevo. Acordul anunţat de comandantul FORPRONU, Michael Rose, prevede o încetare a focului începînd de joi la amiază, retragerea artileriei sîrbeşti din jurul oraşului Sarajevo şi plasarea armamentului greu al ambelor fracţiuni rivale sub controlul căştilor albastre.

Responsabilitatea pentru masacrul de la Sarajevo de sîmbăta trecută aparţine musulmanilor bosniaci şi nu sîrbilor, aşa cum au relevat rapoartele ONU, se afirmă într-un articol publicat joi în "Krasnaia Zvezda", organul de presă al Ministerului rus al Apărării. Articolul, intitulat "Explozia de la Sarajevo - o provocare din partea extremiştilor musulmani", critică, de asemenea, modul în care NATO a înţeles să soluţioneze criza bosniacă." "Bineînţeles, faptul că musulmanii sînt responsabili pentru tragedia de la Sarajevo nu înseamnă că asediul asupra oraşului nu trebuie ridicat", arată "Krasnaia Zvezda". "Dar vehemenţa cu care NATO insistă asupra ideii de a bombarda poziţiile sîrbeşti pune la îndoială obiectivitatea acestei organizaţii în ceea ce priveşte acţiunile care vizează încheierea conflictului iugoslav", se adaugă în articol, citat de Reuter.

Moartea suspectă a parlamentarului britanic a fost un accident

Decesul a survenit în cursul unui experiment sexual ratat

Recenta moarte misterioasă a unui parlamentar britanic, membru al Partidului Conservator, se datorează unui accident, a anunţat joi un medic patolog, citat de Reuter. Autopsia efectuată asupra cadavrului lui Stephen Milligan nu a evidenţiat nici o urmă de substanţă medicamentoasă, atestînd astfel moartea prin asfixie. Milligan, tînăr politican în plină ascensiune, a fost găsit mort în locuinţa sa, purtînd doar o pereche de ciorapi de damă, cu o pungă de plastic trasă pe cap. Se pare că decesul său a intervenit în cursul unui "experiment sexual ratat", afirmă presa britanică. Partidul Conservator, afectat de mai multe scandaluri sexuale exact în momentul în care propovăduia doctrina morală a "reîntoarcerii la valorile fundamentale", a încercat să minimalizeze implicaţiile decesului lui Milligan, cerînd, totodată, o investigaţie pentru stabilirea modului în care anumite "amănunte picante" au ajuns în posesia presei înainte de încheierea anchetei judiciare.

În luna ianuarie

1200 de chinezi au fost executaţi

Peste 1.200 de chinezi au fost executaţi începînd cu 1 ianuarie, transmite agenţia AFP, reluînd diverse cifre publicate de presa chineză. Alte cîteva sute au fost condamnaţi la moarte şi la pedepse grele de închisoare. Condamnaţii la moarte se fac vinovaţi de furturi, omucideri, violuri, trafic de droguri şi mai ales de delicte de ordin economic al căror număr a crescut considerabil în raport cu anii precedenţi, datorită lansării unei intense campanii anticorupţie în luna august a anului trecut.

LUMEA SPRE CARE NE ÎNDREPTĂM

■ Un brazilian de 21 ani a făcut dragoste cu logodnica sa, moartă de trei luni

Un brazilian de 21 de ani, incapabil să şi revină după moartea accidentală a logodnicei sale, a mărturisit că a făcut amor cu cadavrul femeii la trei luni după înmormîntare, a anunţat miercuri agenţia de ştiri Estado. Roberto Carlos da Silva a spus poliţiei din Sorocaba, un orăşel din provincia Sao Paolo, că logodnica lui, Raquel Cristina de Oliveira, a murit cu cîteva zile înainte de nuntă, căzînd de pe motocicleta condusă de el. După trei luni, el a dezgropat cadavrul, îmbrăcat în rochie de mireasă, şi a descoperit că era bine păstrat datorită îmbălsămării chimice. "Eram disperat şi aveam nevoie de ea", a declarat da Silva. Poliţia aşteaptă rezultatele examinării psihice înainte de a decide dacă îl va inculpa pe îndrăgostit, precizează Reuter.

■ Anthony Hopkins refuză al doilea Oscar

Anthony Hopkins, nominalizat miercuri pentru premiul Oscar la categoria cel mai bun actor pentru rolul din filmul "The Remains of the Day" ("Restul zilei"), a declarat că nu doreşte să mai cîştige încă o dată prestigiosul premiu, relatează Reuter. "Unul ajunge. Am un Oscar, aşa că am ieşit din joc", a spus Hopkins într-un interviu publicat miercuri de revista "Playboy". "Am realizat tot ce mi-am dorit în viaţă", a spus Hopkins, care în 1992 a obţinut Oscarul pentru filmul "Tăcerea mieilor", unde joacă rolul unui ucigaş psihopat. El a povestit că în tinereţe a visat să ajungă celebru, să devină actor american: "Îmi amintesc că doream să devin actor pentru că Richard Burton aşa reuşise, şi el provenea din acelaşi oraş ca şi mine. El a reuşit să scape şi să aibă o carieră. Eu visam să fac la fel".

■ Ciocolata nu dăunează colesterolului

Cercetătorii au descoperit - spre deliciul consumatorilor - că ciocolata nu este atît de dăunătoare pentru nivelul de colesterol pe cît se credea. Centrul Medical din Dallas al Universităţii texane a organizat miercuri o conferinţă de o zi, cu titlul: "Ciocolata în perspectivă. Untul de cacao - o grăsime saturată unicat". Cercetătorii au luat în discuţie descoperirile conform cărora principala grăsime din ciocolată, untul de cacao, conţine un acid gras care nu ridică nivelul colesterolului în sînge. Marii consumatori de ciocolată nu trebuie însă se culce pe o ureche, deoarece untul de cacao conţine totuşi şi acid palmitiv, precum şi foarte multe calorii, însă avantajul este că acum ciocolata poate fi introdusă în dieta cardiacilor, a explicat dr. Margo Denke, citată de Reuter.

■ Poliţiştii din Ţara Galilor au în dotare ursuleţi de pluş

Forţele de poliţie din Ţara Galilor au trecut în dotare şi 50 de ursuleţi de pluş, cu ajutorul cărora patrulele urmează să-i liniştească pe copiii implicaţi în accidente rutiere sau alte evenimente traumatice. Noii recruţi, înregistraţi pe inventar ca "ursuleţii anti-traumă", se plimbă deja în maşinile echipajelor din Brecon, la nord de capitala galeză Cardiff. Prezenţa lor arată că poliţia are şi o faţă "grijulie", după cum au demonstrat experimentele din Statele Unite. "Dacă ursuleţii pot să-i liniştească pe copiii aflaţi la locul accidentelor, atunci ei ne vor fi de folos în munca noastră", a declarat poliţistul Simon Davies, citat de Reuter.

■ Televizor japonez ca o cutie de bere

Compania japoneză Casio a lansat joi un televizor color de mărimea şi forma unei cutii de bere, care să poată fi plasat în raftul de băuturi al maşinii. Pe numele său, Casio TV-350, sau Can Tele, aparatul are un ecran pe bază de cristale lichide de 5 cm, cu o imagine de o claritate excepţională. În primul an se vor realiza 100.000 de astfel de telecutiuţe, la preţul de 20.000 yeni (185 $) bucata. Produsul va fi scos la vînzare pe 18 februarie, relatează Reuter.

ANUNŢ

Revenim asupra anunţului referitor la organizaţiile obşteşti care au personalitate juridică, inclusiv cele care au în teritoriu unităţi fără personalitate juridică, întocmesc Dări de seamă centralizate, la 31 decembrie 1993, pentru activităţile proprii şi cele subordonate avînd obligaţia să le depună la Direcţia Generală a Finanţelor Publice şi Controlului Financiar de Stat Iaşi, camera nr. 7 (de unde se pot obţine şi formularele de dări de seamă) pînă la data de 16 februarie 1994.

Pentru nedepunerea la termen a dărilor de seamă se vor aplica penalităţi, conform Ordonanţei nr. 17/1993.

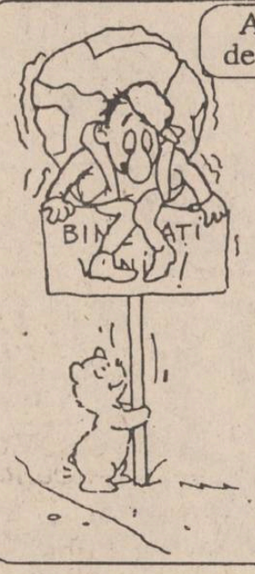

Agenţia de Turism **NET** organizează excursii în:

TURCIA 16 februarie - 37.000 lei
POLONIA 17 şi 21 februarie - 38.000 lei

Vacanţe studenţeşti la

Vatra Dornei - cazare Hotel Călimani - 18.000 lei
Borsec - cazare vile confort II, camere 2 locuri - 14.000 lei
Borsec - cazare vile confort II, camere 3 locuri - 12.000 lei
Predeal - cazare vile confort II, camere 2 locuri - 23.000 lei
Predeal - cazare vile confort II, camere 3 locuri - 21.000 lei
Predeal - cazare vile confort II, camere 4 locuri - 18.000 lei
Durău - cazare Hotel Bradul - 18.000 lei
Tihuţa - cazare Hotel Dracula - 26.000 lei

14-20 febr.; 21-27 febr.; 28 febr.-6 martie

NET pune la dispoziţie echipamente complete de schi şi sănii.

Ag. Turism NET (Casa Modei - Mezanin), tel. 117596.

CAFEAUA DE DIMINEAȚĂ

Lucia Sturdza-Bulandra, doamna teatrului românesc

Aurel LEON

Emil Sturdza a fost prim președinte al Tribunalului din Iași. Locuia pe strada Lăpușneanu, în casele lui Al. Mavrocordat. Emil s-a căsătorit cu Pulheria Pallady și a avut patru copii: Zulnia, Lucia, Teodor și Maria. Tatăl lui Emil, caimacanul Vasile Sturdza, a fost președinte al Curții de casație, iar mama sa, Zulnia, era născută Negri.

După bacalaureat, Lucia a urmat Facultatea de litere, ocupînd concomitent postul de institutoare la școala primară "Gh. Asachi" care funcționa în casele lui Grigore Suțu, pe strada Săulescu. Apoi s-a dedicat teatrului.

Datele de mai sus ne-au fost oferite în ianuarie 1936 de către harnicul ziarist ieșean Rudolf Suțu. Lucia Sturdza-Bulandra fusese sărbătorită la București și, apoi, imediat la Iași. Era o etichetă prestabilită tacit ca, după capitală, sărbătoriții să ia calea Iașului, spre cea de-a doua capitală a țării. Așa se întîmplase și cu Storin, Morțun și chiar cu Toni Bulandra. Mai mult, la sărbătorirea actorilor ieșeni, destinul lor era adesea pus în paralel cu cel al confraților bucureșteni. De pildă, în 1933, cînd a ieșit la pensie Vasile Boldescu, odată cu Ion Morțun, ambii interpreți ai "Omului cu mîrțoaga", Ionel Teodoreanu a rostit de la înălțimea scenei următoarele:

"Bietul Boldescu!
Fericitul Morțun!

Morțun s-a tot dus din Iași, valorificîndu-se în acea strălucitoare vitrină a produselor țării, care e Bucureștiul; Boldescu însă a rămas tot în această dugheană de vechituri istorice și amintiri elegiace, care este capitala Moldovei. Mă umple de melancolie destinul neîmplinit al lui Boldescu, pensionar al teatrului ieșean, fiindcă talentul este profunda armonie ieșeană, neîndestulător valorificată și prea puțin recunoscută.

Știu... știu, după cum la înmormîntare cel mai obscur și plat defunct devine o valoare nedreptățită de contemporani, tot așa artiștii pensionari, deci inofensivi în concurența artistică, devin mari talente și neprețuiți camarazi în elogiile celor însărcinați să ardă pentru ei tămîia verbală a panegiricului. Dar congratulările de acest fel nu sînt, îndeobște, decît bacșișul ipocriziei conștiente sau imbecilele, al milei cu scurt circuit, al înduioșărilor decorative ori al generozităților vanitoase.

Și pentru Boldescu, eu - nu vremelnicul director de teatru, mască fortuită și superficială a ființei mele, ci eul esenței mele ieșene - nu se mulțumește cu atît. Boldescu alături, și împreună cu Morțun, este o încarnare a specificului moldovenesc. Dar Morțun e consacrat în capitala țării, pe cînd Boldescu nu-i. Morțun e ca aurul marcat, are deci valoare circulatorie; Boldescu, al cărui aur brut e tot atît de pur, n-are girul tatuajului de metal nobil.

Puiu Iancovescu epatează, uluiește, captivează, desfată, deși rîsul pe care-l provoacă e un fel de fecundare a vieții animale din noi. E un rîs al mușchilor, al sîngelui, al materiei.

Morțun și Boldescu nu vor provoca niciodată nechezat de rîs, ci mai mult surîs decît rîs, un rîs al spiritului, al umorului. Și Morțun și Boldescu au ceva amar în privirea lor - ochi cu fir de pelin în apa lor - și mai au ceva infinit, umil, obidit în portul lor și ceva tărăgănat, dulce și nostalgic în glasul lor de cocori moldoveni"...

Dar Lucia Sturdza-Bulandra, care descindea direct și în toată splendoarea din strălucitoarea vitrină bucureșteană, nu avea nimic nostalgic în comportarea ei. Înaltă, elegantă și inteligentă, trecea ca o regină prin orașul copilăriei ei, fără regrete, fără prea multe amintiri. Era preocupată total de trupă, de spectacole, de încasări, de itinerar, ca să mai aibă capul la amintiri. Era încă de pe atunci directoare și în subsidiar ocrotitoarea lui Toni, frumosul domn care o urma cu zîmbet tăcut. Ceea ce l-a făcut pe Păstorel să lanseze un intenționat calambur: "Coana Lucia - cu aristocrația și bietul Toni - cu tava"! Și dacă cea vizată, actrița Tantzi Cutava-Barozi, a făcut haz, Lucia Sturdza a devenit și mai Bulandra, întărindu-și vigilența.

Presa ieșeană i-a salutat prezența. Otilia Cazimir a pomenit, de pildă, că "ea reprezintă în istoria teatrului nostru un moment al conștiinței artistice. Faptul că, fiind de viță boierească, s-a dedicat totuși scenei, a urcat prestigiul actoricesc".

- Poveștí de adormit copiii, a rîs actrița, citind. Prestigiul scenei nu se întreține cu blazoane boierești, domnule, mi-a spus în continuare, jucîndu-se cu penajul unei superbe rochii de interior în culori pastel. Cred că avea slăbiciunea rochiilor complicate, cu multe zorzoane. Mă prezentasem la teatru în cabină, pentru un eventual interviu. Scrie, dacă te interesează, a spus la un moment dat:

"Am înțeles că e de datoria noastră, a femeilor, să sprijinim efectiv arta teatrală. Nobletea mea nu e de print moldav, ci nobletea rolului, a scenei. E singura care mă interesează și pentru care dau toți banii".

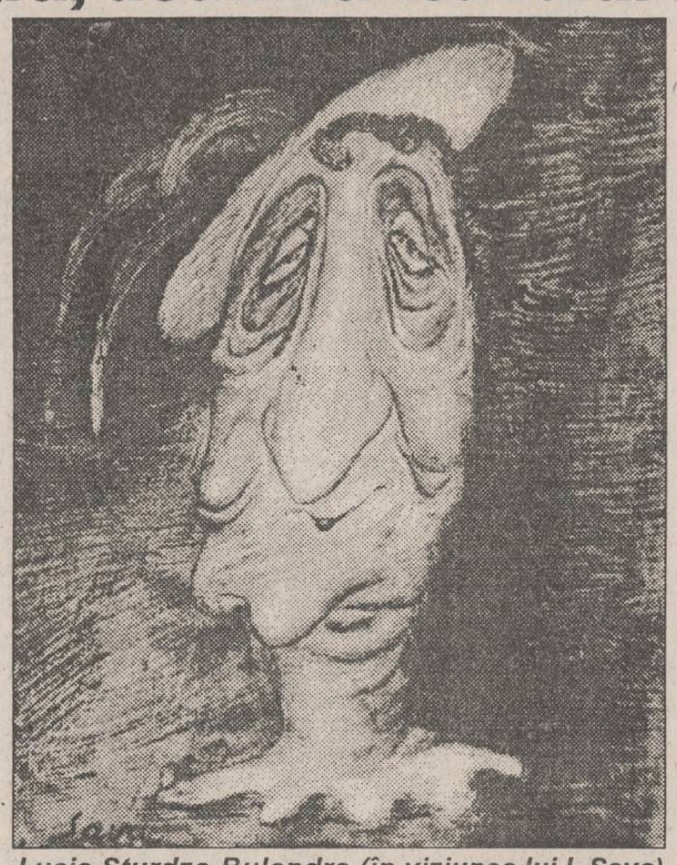

Lucia Sturdza-Bulandra (în viziunea lui I. Sava)

În acea seară, înainte de a începe să intre în pielea personajului, Lucia Sturdza-Bulandra mi-a făcut o declarație, bineînțeles, glumeață, dar de care aveam să-i amintesc peste mulți ani. "Întrucît am impresia că m-am născut prea devreme, voi repara greșeala murind cît mai tîrziu", a zis ea, conducîndu-mă spre ușa cabinei.

Se pare că era autoritară, uneori chiar despotică. Aceasta din pricina respectului pentru scenă. Și, cu trecerea vîrstei, se pare că devenea mai autoritară și mai sensibilă, privind apropo-urile la vîrstă, ca de pildă semnătura pictorului Baba pe admirabilul portret care o înfățișează într-unul din rolurile preferate, deci la vîrsta rolului. În manuscrisele lui St. Ciubotărașu am găsit următoarea:

Telegramă, răspuns la adresa nr... a Doamnei Lucia Sturdza Bulandra:

"Vai, cît de dătătoare de elan
E-adresa asta la sfîrșit de an.
Prea grațioasă doamnă!
Nu mai putea s-aștepte pîn-la toamnă
Și ne-ați trăsnit cu ea f.f. urgent.
În loc de primă sau alt stimulent?
Astfel de acte - sîntem, cred, de-acord -
Sînt salutare crizelor de cord
Pentru actori să știe că-n vacanță
Mai au de dat examene-n restanță.
Ce bine e că-n loc de mare-albastră,
Ne vom gîndi mereu la dumneavoastră,
Ca la un junghi ce nu se mai dislocă!
De-aceea, ca să fie reciprocă
Plăcerea (fiindcă-s bun de felul meu),
N-aș vrea să vă rămîn dator nici eu
Și v-o trimit "retur" drept la Sinaia,
Unde vă odihniți... De ce? De aia,
Ca să vă facă bine la ficat;
(De cord nu suferiți - au decretat
Toți doctorii, cu-ntregul lor concern,
Că n-aveți astfel de organ intern)
Însă mai grav chiar decît hepatita,
E așa-zisul morb «directorita»,
O boală comică și fără leac,
Ce vara asta ne-a venit de hac.
Cît despre «august 5», să n-aveți teamă.
Nu zelul dumneavoastră ne reclamă,
Nici alte acte directoriale
Ce poartă majuscula dumitale,
Ci zelul nostru pentru «23»...
Semnat: cu, Vlaicu, cu feciorii mei.
Iulie 1959."

Ultima oară cînd am văzut-o la Iași, după un matineu și un spectacol de seară, în care dusese greul pe umerii săi ce începuseră să se încovoaie, era, sau mai bine zis se dorea, încă neînfrîntă.

- E mai bine să fii mort de oboseală decît obosit de viață, a declarat căzînd în fotoliu și abia trăgîndu-și răsuflarea. Mereu mă controlez dacă nu încep să îmbătrînesc.

- În ce fel, maestră?

- Femeile bătrîne, dragii mei, se cunosc imediat: critică bărbații care preferă femeile tinere, își aleg modelul rochiei cînd croitoreasa le asigură că "întinerește" și nu mai sînt considerate un pericol public. Or, să bat în lemn, eu nu prezint nici un simptom. Dovada am avut-o chiar noaptea trecută: din lipsă de locuri la hotel, am fost găzduită în locuința unui holtei convins, care lipsea din oraș, Mitropolitul Moldovei. Or, omul a picat acasă pe neașteptate și, aflînd cine îi era musafir, m-a rugat să nu-i distrug reputația. Ce va spune orașul cînd va afla, dimineața, cine a dormit la el? În fața unui asemenea argument, mi-am luat catrafusele și, la ora 1,00 noaptea, am bătut la ușa unui vechi prieten, care era însurat. Dacă la 80 de ani mai reprezint un pericol pentru un holtei, cum mă puteam supăra de incident? Dimpotrivă, am fost flatată. Mi-am zis că, dacă prima dragoste cere puțină prostie și multă curiozitate, ultima precis solicită enormă prostie și nici un fel de curiozitate.

Și tot la Iași, întîlnind un foarte vechi cunoscut și acesta alunecînd pe panta amintirilor, l-a corectat, amenințîndu-l în glumă cu degetul:

- Domnul meu, cînd se discută cu o femeie, indiferent de vîrstă, nu se spune niciodată: "Ne cunoaștem de cînd eram copii, ci vă cunosc de cînd erați o copilă!"

Bineînțeles, erau glume emise de la înălțimea anilor, a prestigiului, a prestanței. Lucia Sturdza-Bulandra acumulase o vastă experiență de viață, acea înțelepciune a vieții pe care însă o servea în pilule acide, potrivit firii sale. De pildă, într-o discuție cu animatoarea unui comitet ieșean de femei:

- Despre filantropie, se pot spune multe lucruri! Primul ar fi că nu se practică, deși merită să dai o parte din bunul tău ca să ți se ierte restul, adică răul. Averea e singura superioritate pe care un post o poate agonisi spre a se compara cu deșeptul.

După spectacole, autocrata de pe scenă, stăpîna atîtor decenii de aristocrație actoricească, și-a pus haina de toate zilele și, lăsînd mașina ce o aștepta la scară, pe furiș, a luat drumul Eternității, să se întîlnească, de una singură, cu ai ei, cei rămași în Iașul lui Boldescu al Prutencei, al Agathei Bârsescu și al celorlalți.

Părea o bătrînă oarecare. ■

AMINTIRI DE AZI

Republicile mici și președinții mari

■ domnul Snegur vorbește limba română fără să știe

Bogdan ULMU

Fac o mărturisire rușinoasă: Mircea Snegur este singurul președinte de stat în apropierea căruia am avut cinstea să stau (la propriu). Eram la un concert al lui Iuri Sadovnic, la Chișinău. Cu un rînd în spate stătea domnul Snegur. În spatele său erau doi gealați, de cîte doi metri. L-am urmărit pe președintele Republicii Moldova. La cîntece reacționa sobru și decent, dar, de cîteva ori, la glumele lui Urschi, **mustăcea.** Îl amuza faptul că Gheorghe îl batjocorea pe Mărăcuță. Și iată că a venit vremea cînd moldovenii nu mai aveau puterea să mustăcească la glumele cu Snegur. Este momentul cînd Urschi însuși nu mai are puterea să facă bancuri. Căci, dacă Mărăcuța se întreba azi dimineață la televizor de ce Moldova a ales leul, tricolorul & imnul românesc, dl. Snegur se întreba ieri dacă limba lui este românească. Dacă țara lui este egală în drepturi cu România.

Tragică interogație pentru un om ales și plătit să ridice prestigiul **ființei naționale**; ori, acest om, încă nu știe care este ea. Domnul Snegur este un monsieur Jourdain al politicii - vorbește limba română fără s-o știe! Iar consilierii săi ar trebui să-l informeze că teatrele, ziarele și cărțile, radioul și televiziunea vorbesc sau scriu în aceeași limbă. Sînt îndreptățit să afirm aceasta deoarece lucrez de peste un an la Chișinău și știu că vorbesc în această limbă, iar actorii mei se exprimă astfel. Dacă ar fi vorba despre o altă limbă, fie și despre un dialect, mi-aș da ușor seama, căci aș avea dificultăți în comunicare. Chiar și Ion Suruceanu, solistul preferat al domnului Snegur, cîntă în limba română. Ce șantaje sau interese oculte îl duc pe bonomul președinte în pragul orbirii și-al negării neamului?

Nu este greu de presupus, chiar și de către un diletant al politicii, cum este autorul acestor rînduri. Căci există **doar** reporteri români agresați de ruși, nu și invers; există vameși ruși la granița română, nu și invers; există salariați care vorbesc doar rusa în Moldova, nu și invers; există doar ruși care au furat teritorii românești, nu și invers; a existat un Druță care l-a tradus pe Sadoveanu (țineți-vă bine!) **în limba moldovenească**, nu și invers.

A fost o vreme cînd Caragiale și Sebastian se jucau pe scena teatrului "Luceafărul" din Chișinău doar dacă erau traduși... **din limba rusă**! (în schimb, pe scenele teatrelor ruse nimeni nu-l juca pe Cehov tradus din românește). Destule aberații au fost impuse poporului de dincolo de Prut ca să mai adăugăm și noi altele, de pe cele mai periculoase metereze: cele ale trădării neamului.

Nimeni nu-i bagă sula-n coaste domnului Snegur și nu-l forțează să se unească cu România. Politica domniei sale este declarată: Moldova vrea independență, **dar numai față de România.**

Președinții mici dispar chiar din timpul vieții lor; oamenii politici mari rămîn veșnic. Din această dilemă se poate ieși, domnule Snegur!... ■

RĂSPUNSURI CU ADRESĂ

Din scrisorile, telefoanele și audiențele zilei

■ Bătut, alungat, tonetarul are acte că este în regulă

Dl. Sergiu Achirei, str. Fîntînilor nr. 4, tonetar la S.C. REDICOM S.R.L. Iași, are autorizație, taxa plătită și aprobare de la Primăria municipiului să funcționeze cu toneta în str. Grădinari, în fața complexului alimentar, între unitatea de tutungerie și cofetărie, conform schiței. Locul tonetei și schița nu convin vînzătorilor de la cofetăria și Alimentara nr. 66 din complexul comercial. Miercuri, 2 februarie, doamna de la cofetărie l-a mîngîiat cu cîteva palme. Joi a sosit polițistul din zonă și comerciantele s-au lăudat că există... consens. Vineri însă, au tăbărît pe el doamnele Aurica Ghilon și Silvia Ciobanu, șefe de la Alimentara, să-l determine să părăsească... trotuarul, că-l plătesc ele.

Nu ne vine să credem că au greșit d-nii de la Primărie stabilind locurile de vînzare. Deocamdată, Sergiu e în regulă, nu merită nici palme, nici alungare. Scuze - da.

■ Documente de identitate încă în scriere chirilică și în limba rusă

D-na Maria Tolstoia-Ivanova, posesoarea pașaportului nr. 659988 - pierdut și adus la redacție de un cititor, ne-a făcut dovada că la Bălți, în Republica Moldova, la 3 februarie 1993, deși limba română și grafia latină sînt legalizate, se mai scrie cu... chirilică și în limba rusă. D-na cu numele descifrat din rusă și chirilică este încă cetățeană a C.C.P. Moldavskaia. Spre convingere, pașaportul stă la dispoziția oricui.

■ Costul buteliei de aragaz la Dancu

D-na Anica Dăinceanu, din Dancu, Holboca, a venit la "Monitorul" să ne spună că sînt "trași pe sfoară" de trei cetățeni - Costachi C. Luca, Gh. Ciobanu și Gh. Leacu - din localitate, care încasează 3300 lei pentru schimbatul buteliei. Ei nu-l lasă pe șofer să facă încasările, iar de miercuri și pînă vineri-sîmbătă o țin într-o beție, risipind ce-au agonisit din înșelăciune. Ne-am interesat la centrul de distribuire a buteliilor din Valea Lupului și am aflat de la dl. ing. Angheluță că butelia adusă la Dancu cu mașina PECO nu costă decît 2500 lei, plus transportul. Un transport de butelii la Dancu costă 18.336 lei și se suportă integral de cei cărora li-s destinate. Dacă-s 50 de beneficiari, butelia ar costa 2500 lei plus 360 lei transportul, iar dacă-s numai 30 de cumpărători, butelia se ridică la 3100 lei (2500 plus 610 lei). Poate ajunge și către 3400 lei dacă sînt mai puțini cumpărători. Deci, cu cît mai mulți solicitanți, cu atît mai bine, mai ieftin.

■ Pacientul și copiii mulțumesc medicilor

Dl. Mihai Grigorescu, str. Tudor Nicolae nr. 23, bl. 953, sc. B, parter, ap. 1 - el și cei patru copii ai săi aduc mulțumiri prof. dr. Carol Stanciu, dr. Dima Ion și asistentei Marcela Iriciuc, de la Clinica II medicală a Spitalului "Sf. Spiridon" - unde a fost internat cu ciroză hepatică, pentru îngrijirea, omenia și profesionalismul manifestat.

■ Dacă și Primăria s-ar implica

Dl. Gh. Sfaiter, str. Egalității nr. 31, bl. 804, sc. A, et. 4, ap. 18: vechi necazuri cu asociația de locatari, cu regiile prestatoare de servicii, cu lipsa de căldură, apă caldă și rece în apartamente. Dacă și Primăria s-ar implica în necazurile noastre, regiile subordonate s-ar gîndi și la treabă, nu numai la încasarea salariilor. Așa însă...

■ La instanța judecătorească, dar costă bani

Dl. T. Popescu, str. Văscăuțeanu nr. 3, bl. 1A, et. 2, ap. 12: ne vorbiți despre d-na Moisă și Virgil Iacob, împuternicita și președintele asociației, care "au refuzat nu numai să-mi facă recalcularea, ci și să-mi primească plata tuturor sumelor necontestate, precum și plata întreținerii pe lunile octombrie și noiembrie, iar astăzi apar ca restanțier cu aproape 50.000 lei". Necazurile dumneavoastră s-ar putea rezolva, poate, la instanța judecătorească, dar costă bani. Mai bine așteptați "să le vină mintea la cap".

■ Vă așteaptă un sac cu cartofi, doamnă Bojoga

D-na Maria Lucaci, Aleea Grădinari nr. 8, bl. H31, et. 1, ap. 7, s-a interesat de familia Bojoagă (str. Trotuș nr. 13, bl. G1, sc. A, ap. 9),în care, incredibil, "cinci persoane trăiesc dintr-un ajutor de numai 7608 lei lunar", cum s-a scris în "Monitorul" de miercuri. D-na Lucaci vă invită să ridicați de la familia sa, deocamdată, un sac cu cartofi. Un gest de caritate pentru care îi mulțumim.

■ Ar vrea ca știrea să nu fie adevărată

D-na Raihon, de la o policlinică: dorește să nu fie adevărată știrea privitoare la creșterea vîrstei de pensionare. Așa am vrea și noi, mai ales, cum spuneți și dumneavoastră, atîția șomeri așteaptă un loc de muncă și s-ar impune... pensionarea "precoce". Dă-le, Doamne, gînduri bune reprezentanților noștri!

■ Șase călătorii gratuite pe C.F.R. pentru foștii deținuți politici

Dl. Ion Epure, str. Sarmisegetuza nr. 12, bl. Q1, sc. A, et. 2, ap. 3: dvs. și prietenului dvs., Dumitru Nedelcu - răspunsul nostru la întrebarea: au foștii deținuți politici dreptul la gratuități pe C.F.R.?

Potrivit legii 53/7 iulie 1993, persoanele respective "beneficiază de șase călătorii gratuite pe clasa 1 C.F.R. în fiecare an". Pentru aceste drepturi, adresați-vă în str. Cuza Vodă, la Asociația Foștilor Deținuți Politici.

■ În plină zi ard becurile pe alei

D-na Georgeta Munteanu, str. Decebal, bl. C6, sc. B, et. 4, ap. 20: RENEL Iași face mult caz cu consumul energiei electrice. Și face bine: nimic nu trebuie consumat în zadar ori ineficient. Joi, 10 februarie a.c., la orele 10,30, becurile de la stîlpii de pe aleile dintre blocurile din zonă încă luminau fără rost. Unde vă sînt lampagiii, domnilor?

■ D-na Mărioara Sterian trăiește

D-na Mărioara Sterian, Aleea Mircea cel Bătrîn nr. 7, bl. O1, sc. B, parter, ap 4, ne-a prezentat revista "Cazier" - interzisă tinerilor sub 15 ani - nr. 53, care în pagina 14, la rubrica "Trist album de familie", sub titlul "Mama", vorbește că ea, la 43 de ani, este moartă pentru că a fost omorîtă de fiul său, care are... 31 de ani.

D-na Mărioara ne-a făcut dovada cu acte și fizicul ei că există, trăiește.

■ Are dreptul la ajutorul pentru încălzire

Dl. Candid Elisievici, str. Cuza Vodă nr. 37: cunoștința dumneavoastră, d-na Ioana Ailoaie, în vîrstă de 84 de ani, cu o pensie socială de nici 28.500 lei la data de 1 octombrie 1993, are dreptul, conform Legii 87/1993, la ajutorul de 5000 lei acordat de stat pentru încălzire în perioada 1 noiembrie 1993 - 30 aprilie 1994. Așa cum s-a arătat în "Monitorul" din 4 februarie, declarațiile cu actele însoțitoare se depun la Primăria Municipiului Iași, iar banii se vor primi ulterior, odată cu pensiile.

■ Foaia volantă: "Coroana de oțel"

D-na Pandelia Radeș, str. Ștefan cel Mare și Sfînt nr. 9, Iași, în calitate de coordonator zonal pentru Moldova al societății "Amicii Regelui Mihai" din România, ne-a pus la dispoziție "Coroana de oțel", foaia volantă editată de către societate pentru luna februarie 1994. Ziarul l-am atașat colecției noastre, creată tot prin bunăvoința dvs., și vă mulțumim.

■ Dacă v-am jignit, scuzele mele

Dl. Constantin Zacornea, executor judecătoresc la Judecătoria Iași. Aveți dreptate: "Ziarul «Monitorul» se vinde și fără sesizări tendențioase, neverificate". Nu cred că cititorul de rînd a tras concluzii care să vă fie defavorabile. Dacă așa este - pentru că nu ați precizat la ce vă referiți, scuzele mele ca cel ce semnez în josul unei rubrici. Mai ales dacă, involuntar, v-am jignit. Sper într-o colaborare din care să nu pierdem nici unul, dar mai ales instituțiile în care lucrăm. Dacă vă simțiți îndreptățit a stărui în credința dvs., vă sugerăm folosirea dreptului la replică. **(Ion N. OPREA)**

Am ajuns personaje pentru Nichita Danilov

Am citit cu suprindere, și întrucîtva amuzat, recenta producție literară a colaboratorului dvs., poetul și publicistul Nichita Danilov, publicată în **Monitorul** (31/788), în pagina 5.

Mînat de o insațiabilă vervă auctorială, domnul Danilov crează personaje folosindu-se de numele unor personalități culturale ale Iașilor (între care mi-a făcut cinstea, pentru care vreau să-i mulțumesc, să introducă și numele meu) și cărora le atribuie replici memorabile cu ajutorul penei sale de maestru.

Este o mare distanță între ceea ce spunem, fiecare dintre noi, în intimitate sau într-un moment de enervare și o declarație publică în care să fie angajat numele și prestigiul nostru și, de aceea, vreau să fac cîteva cuvenite îndreptări declarației care mi-a fost atribuită:

1. apelativul excesiv de familiar (Fane, nea Fănică etc.) nu are ce căuta într-o declarație publică și nu aș comite niciodată o asemenea impolitețe;

2. concursul nu a fost străveziu, ci cît se poate de transparent;

3. în lumea liberă, problema reorientării profesionale și a găsirii unei alte slujbe este permanent pusă în discuție și acest lucru nu e o chestiune de moft și nici o tragedie:

4. la concursul în discuție nu am participat pentru că, altfel, în viziunea domnului Ștefan Oprea, ar fi fost imposibil de soluționat cererea pe postul de secretar literar la Teatrul "Luceafărul", cerere depusă de soția mea de aproape doi ani și pe care fostul director, în cîrdășie cu cîteva obscure personaje ale administrației locale, a refuzat, sfidînd legea, să o soluționeze;

5. în ceea ce îl privește pe domnul Mircea Radu Iacoban, nu am idei preconcepute și aștept să-l judec după fapte, deși consider revenirea în forță a "vechii gărzi" drept scandaloasă și... tragică. E poate ultima zvîcnire a dinozaurului;

6. restul, vorba lui Shakespeare, **is silence!**

Florin CÂNTEC

"Mă rog"

"Mă rog", Nichita, nu mai pune "ghilimele" ("ghilimete") la texte pe care nu le-am spus (scris); nu că n-aș scrie (spune) așa, dar azi, mîine și poimîine ar putea fi **"altceva"**, semnat de mine, semnat de tine, de altcineva... "Mă rog", deci, nu mai cita, cîtă vreme nu spun (nu scriu) "mă rog".

Cu drag,

I. HOLBAN

Sînt dezamăgit

Sînt dezamăgit pentru maniera în care o scurtă și nesemnificativă convorbire particulară a fost preluată și prelucrată subiectiv, **fără înștiințare**, în paginile cotidianului "Monitorul", spre păguboasă mediatizare.

Constantin-Liviu RUSU
Director adjunct al Muzeului Literaturii Române

Nu așa!

M-a surprins, ca să nu spun altfel, maniera poznașă la care a recurs Nichita Danilov în combinarea anchetei cu titlu provocant: "Ștefan Oprea mai vinovat decît Iacoban?" O anchetă care trebuie, la urma urmei, întreprinsă. Dar nu așa, mă tem că nu așa! E un montaj de "voci" ironice, indignate, acuzatoare, "voci" printre care, surpriză!, mă ițesc și eu cu o declarație pe care, pe cuvînt de opozant, n-am încredințat-o presei niciodată. De discutat, am discutat cu Nichita însuși, într-adevăr, cu unul, cu altul, ca tot ieșeanul, dar, aici e aici, argumentația mea avea alte nuanțe și o altă turnură. Oricum, n-am urmărit să-l amestec în această urîtă poveste (povestea concursului de la "Luceafărul"), în stilul care reiese din "Monitorul", pe colegul și prietenul Constantin Paiu, cunoscut pentru corectitudinea lui. Poate ar fi fost mai bine să nu se fi amestecat nici el, dar, chiar dacă, nemaiputînd da înapoi, a acceptat să participe la acel mai mult decît regretabil episod, chestiunea, mi s-a părut, îl frămîntă. Asta era sensul intervenției mele.

Să ne înțelegem! Am o silă imensă față de toate aceste reveniri, față de toți acești "revenants" (strigoi, adică), (re)cocoțați în funcții mari cu o tot mai stridentă nerușinare. Silă și disperare, asta simt. Am și semnat, fără să preget, protestul (**O nouă sfidare**) care îl viza pe M.R. Iacoban. Și nu atît pe el, nu doar pe el, cît fenomenul scandalos, monstruos al restaurației. Am fost întrebat, m-am declarat de acord. Cînd voi mai crede de cuviință, nici o grijă, o să mă implic. Dar mă descumpănește, mă indispune să mă trezesc, așa, "dat" la gazetă printr-un capriciu de reporter năzdrăvan. Poate, cînd o mai fi să luăm o atitudine, ajungem, în prealabil, iertați de vorba proastă, la un "consens"!...

În rest, despre impostorii de tot soiul, ori activiști, ori securiști - să n-auzim de bine!

Florin FAIFER

Va fi strîns de gît Nichita Danilov?

Din cele patru drepturi la replică primite la redacție (mai aflăm că altele sînt pe drum), rezultă că Nichita Danilov n-a inventat declarațiile, ci doar s-a folosit de cuvintele aruncate în dialoguri prietenești pentru a le încredința tiparului. Că există un respect al propriilor cuvinte (care se pot perverti în gura altui autor) e adevărat. Și totuși, numai pentru că a destăinuit public conținutul unor dialoguri particulare, merită să-l strîngem de gît pe Nichita Danilov? Într-un fel gîndim în intimitate, în halat și papuci, și în alt fel la ștaif, îmbrăcați la costum și cravată? Cultivăm iarăși duplicitatea, transformîndu-ne subit în fața unui reportofon? La o bere cu prietenii, nu dispui de același cap? Pe urmă, Nichita Danilov n-a adus în pagină nici o înjurătură pe care eventualele "personaje" le-ar fi rostit la adresa lui Iacoban. Dacă tagma scriitoricească se dezice de un soi de boemie, unde rămîne seva scriitoricească? Ciudat, primele drepturi la replică primite par a veni tot de la "personajele" lui Nichita. Florin Faifer, Florin Cântec, Ioan Holban și Constantin Liviu-Rusu răspund tot ca "personaje". Aceste "personaje" se revoltă împotriva "autorului". Prelungirea textului scris de Nichita Danilov ne arată că literatura este mai puternică, uneori, decît realitatea. Acum, să-l strîngem de gît pe Nichita Danilov! În literatură, e permis orice. **(Ovidiu ȘIMONCA)**

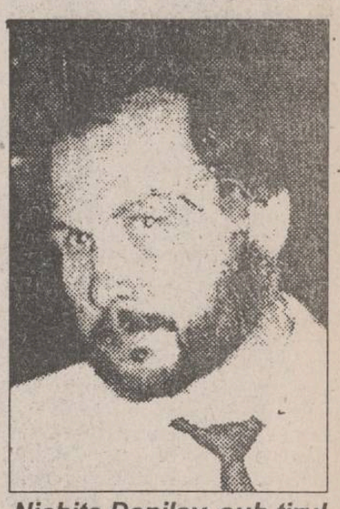

Nichita Danilov, sub tirul verbal al confraților

Vulcanul Aura

Ministerul a aprobat trecerea echipei în cadrul C.S.M...

■ ...dar se așteaptă avizul Biroului Federal

În urma memoriului înaintat Ministerului Tineretului și Sportului de către antrenorul Cornel Bădulescu, memoriu întărit de viza O.J.T.S. Iași, la care au aderat toate jucătoarele, conducerea ministerului a aprobat trecerea echipei feminine de handbal H.C. Aura Iași ca secție în cadrul Clubului Sportiv Municipal, alocînd totodată suma de 17 milioane lei clubului ieșean, sumă necesară întreținerii acestei noi secții pînă la sfîrșitul campionatului. Hotărîrea va fi probabil validată de către Federația Română de Handbal la proxima ședință a Biroului Federal. Pînă atunci, mîine, echipa ieșeană va evolua la Timișoara sub titulatura H.C. Aura Iași. **(Leonard CĂNĂNĂU, G.I. NICOLAE)**

La sfîrșitul săptămînii viitoare

Mare turneu de minifotbal la Iași

■ În prim plan, celebrul team al ziarului "Evenimentul zilei", pregătit de Mircea Rădulescu.

Cotidianul "Monitorul", postul de radio "Nord-Est", subredacția Iași a "Evenimentului zilei" și O.J.T.S. Iași organizează în zilele de 18-19 februarie, la Sala Polivalentă din Iași, o puternică competiție de minifotbal, la care vor participa selecționata ziarului "Evenimentul zilei" din București (proaspăta laureată a Cupei Jurnaliștilor, echipă călită în peste 40 de întîlniri interne și internaționale), formația fostelor glorii ale Politehnicii anilor '80-'85 (din care nu vor lipsi băieții "de aur", Vasile Simionaș, Mihai Dănilă, Mihai Romilă, Narcis Ciocîrlan, Dumitru Anton, Ioan Bucu, Paul Costaș, Lică Ursu și alții), o puternică selecționată a sponsorilor (cu binecunoscuții Pavel Hodea, Ioan Raicu, Dan Cârlan, Ioan Cozaru și alți cîțiva patroni surpriză) și o ambițioasă echipă a presei locale. Dream-team-ul "Evenimentul zilei" vine la Iași cu gînduri mari, mai ales că îl are ca director tehnic pe reputatul tehnician Mircea Rădulescu, pînă nu demult bronzat de soarele torid al deșertului african. Deja zarurile au fost aruncate, echipa bucureșteană lăudîndu-se că, despre escapada fotbalistică de la Iași se va vorbi mult timp și va stîrni ecouri în toată Moldova. Ne îndoim că va fi așa, bazîndu-ne mai puțin pe noi, gazetarii ieșeni, și mai mult pe orgoliul fostelor glorii ale Politehnicii, precum și pe "darea de mînă" a sponsorilor, care au anunțat deja că vor "umbla" la arbitri.

Vă prezentăm o declarație fierbinte a d-lui Mircea Rădulescu (directorul tehnic al "Evenimentului zilei"): "Cred că mi-am pierdut vremea degeaba prin Egipt. La București am o echipă superbă, ce a cîștigat cele mai importante trofee. Jocul ei a încîntat publicul și, prin victoriile obținute, cred că m-a ajutat să ajung director tehnic la naționala Egiptului. Cum poate uita cineva victoria categorică din finala «Cupei Presei», cînd cei de la «Sportul Românesc» au fost pur și simplu ridiculizați? Venim la Iași să cucerim și Moldova". **(Viorel VATAMANU, Leonard CĂNĂNĂU)**

PRONOSPORT

Concursul din 13 februarie

1. Atalanta - Roma 1. Atalanta - locul 17, 15 p; Roma - locul 12, 20 p. În tur: 1-2. Atalanta se găsește într-o postură deosebit de critică, din care doar o victorie ar mai putea-o scoate. Roma traversează și ea o perioadă nefastă: nici o victorie în ultimele opt etape!

2. Foggia - Reggiana x. Foggia - locul 9, 21 p; Reggiana - locul 14, 17 p. În tur: 0-0. Ultimele evoluții ale Foggiei nu-i dau dreptul să spere la mai mult de un egal în fața Reggianei, care, chiar fără (re)accidentatul Mateuț, joacă din ce în ce mai bine afară.

3. Genoa - Torino 1, x. Genoa - locul 16, 17 p; Torino - locul 8, 23 p. În tur: 0-2. O partidă foarte grea pentru Dan Petrescu, care va avea adversari de temut în Francescoli și Aguilera. Dacă va reuși să-i anihileze...

4. Lazio - Cagliari 1. Lazio - locul 5, 27 p; Cagliari - locul 10, 21 p. În tur: 1-4. În ambele partide vom consemna absențe de marcă: Casiraghi (accidentat), Bacci și Cravero (suspendați) la gazde, Fiori, Bisoli (a) și Moriero (s) la Cagliari.

5. Milan - Cremonese 1. Milan - locul 1, 34 p; Cremonese - locul 11, 20 p. În tur: 2-0. Dacă milanezii s-au impus cu ușurință în tur, nu vedem de ce n-ar face-o și duminică. Cremonese n-a mai cîștigat niciodată pe San Siro.

6. Parma - Sampdoria 1, x, 2. Parma - locul 3, 29 p; Sampdoria - locul 2, 30 p. În tur: 1-1. Probabil că este cel mai așteptat meci al campionatului. Și cel mai echilibrat. Totul se va decide, probabil, "pe metereze", între Gullit și Asprilla.

7. Piacenza - Inter x. Piacenza - locul 13, 20 p; Inter - locul 6, 25 p. În tur: 0-2. Misiunea milanezilor va fi mult îngreunată de faptul că ei vor fi lipsiți de aportul a trei titulari: Schillaci, Tramezzani (a) și A. Orlando (s).

8. Udinese - Napoli x, 2. Udinese - locul 15, 17 p; Napoli - locul 7, 24 p. În tur: 1-2. A venit momentul ca Napoli să declanșeze atacul decisiv asupra "pozițiilor" U.E.F.A. Și important este să nu piardă pe terenul lui Udinese, acolo unde pînă acum doar Lecce a reușit "performanța" de a fi învinsă.

9. Ancona - Bari "B" x. Ancona - locul 9, 22 p; Bari - locul 2, 30 p. În tur: 2-3. Bari vine după patru victorii consecutive și e greu de crezut că va fi nevoită să încline steagul tocmai la Ancona bătrînului Glonek.

10. Cesena - Acireale "B" 1, x. Cesena - locul 4, 27 p; Acireale - locul 12, 20 p. În tur 2-1. După surpriza din tur, Acireale va încerca să repare cît de cît consecințele acelei neplăcute înfrîngeri care i-a retezat speranțele.

11. Pescara - Padova "B" x. Pescara - locul 19, 16 p; Padova - locul 3, 27 p. În tur: 0-2. Ultimele întîlniri directe disputate la Pescara s-au terminat cu tot atîtea rezultate egale. Să credem în tradiție?

12. Venezia - Modena "B" 1. Venezia - locul 11, 22 p; Modena - locul 18, 17 p. În tur: 2-1. Se pare că victoria realizată de Modena în deplasare acum 3 etape (2-1 cu Brescia) a fost un simplu foc de paie, bun doar să-i mai învioreze pe pronosportiști. Duminică, Venezia e favorită certă.

13. Verona - Ascoli "B" x, 2. Verona - locul 13, 20 p; Ascoli - locul 7, 23 p. În tur: 1-3. Ascoli își joacă acum una din ultimele cărți în lupta pentru promovare. În mod normal, ar trebui să obțină cel puțin un meci nul pe terenul tinerei și puțin experimentatei echipe veroneze. **(Ion C. TEODOR)**

48 de secrete din N.B.A (V)

■ **41. De la sublim la ridicol.** Unicat în istoria N.B.A.: după ce în sezonul '68-'69 a reușit să cîștige titlul, în sezonul imediat următor, echipa Boston Celtics nu s-a calificat nici măcar pentru jocurile play-off, înregistrînd un record negativ de 34 de victorii și 48 de înfrîngeri.

■ **42. Echipă de antrenori.** Din echipa Boston Celtics care a cîștigat campionatul '62-'63 s-au format cei mai mulți antrenori: Bob Cousy, Bill Russell, K.C. Jones, Tom Sanders și Tommy Heinsohn au împreună 1454 de victorii și 6 titluri N.B.A.

■ **43. Debutanți de valoare.** Patru jucători au obținut titlul "Rookie" ("Debutantul cel mai valoros al sezonului") fără a fi angajați în primul tur al selecției. Willis Reed și Terry Dischinger au fost selecționați în turul II, Woody Sauldsbery în turul opt iar Jerry Lucas a fost achiziționat de la o echipă regională.

■ **44. De la o ligă la alta.** Phil Jackson este singurul antrenor care a cîștigat titluri atît în C.B.A. cît și în N.B.A. El a condus pe Albany Patroons în anul cîștigării titlului C.B.A. (1984), iar mai tîrziu a cucerit trei titluri N.B.A. cu Chicago Bulls.

■ **45. Ceremonie ratată.** Înaintea partidei a șaptea a finalei N.B.A., în 1969, patronul echipei Los Angeles Lakers, Jack Kent Cooke, a pregătit cu mare fast sărbătorirea de după meci, care trebuia să marcheze cîștigarea titlului. Erau pregătite inclusiv mingi care trebuiau să cadă din tavan după fluierul final. Dar Lakers au pierdut cu 106-108 partida cu Celtics, iar mingile au rămas agățate de tavan.

■ **46. Atleta desenatoare.** Echipamentul celor de la Indiana Pacers este creat de o fostă medaliată olimpică cu aur: Florence Griffith Joyner. Cea care a atras atenția la Olimpiada de la Seul datorită echipamentului deosebit și culorii unghiilor a adăugat o nuanță suplimentară tradiționalului albastru "royal" al celor de la Pacers, a desenat în V partea de la gît a tricourilor și a conceput un nou stil de șorturi, preferat acum de majoritatea echipelor.

■ **47. Cîștigători pe linie.** Doar patru jucători au cîștigat în același an atît titlul N.B.A. cît și pe cel de cosgeter: Joe Fulks (1947), George Mikan (1949 și 1950), Kareem Abdul Jabbar (1971) și Michael Jordan (1991, 1992 și 1993).

■ **48. Pe post de bodyguard.** În sezonul '59-'60, fundașul Jack Twyman, de la Cincinnati Royals, a devenit primul jucător din N.B.A. care a depășit media de 30 de puncte pe meci. Dar el devenise celebru deja cu un an înainte, datorită faptului că a fost numit "legal bodyguard" al coechipierului Maurice Stokes, care suferise o grea accidentare. Twyman a avut grijă de Stokes pînă la retragerea acestuia în 1970. **(G. ANGHEL)**

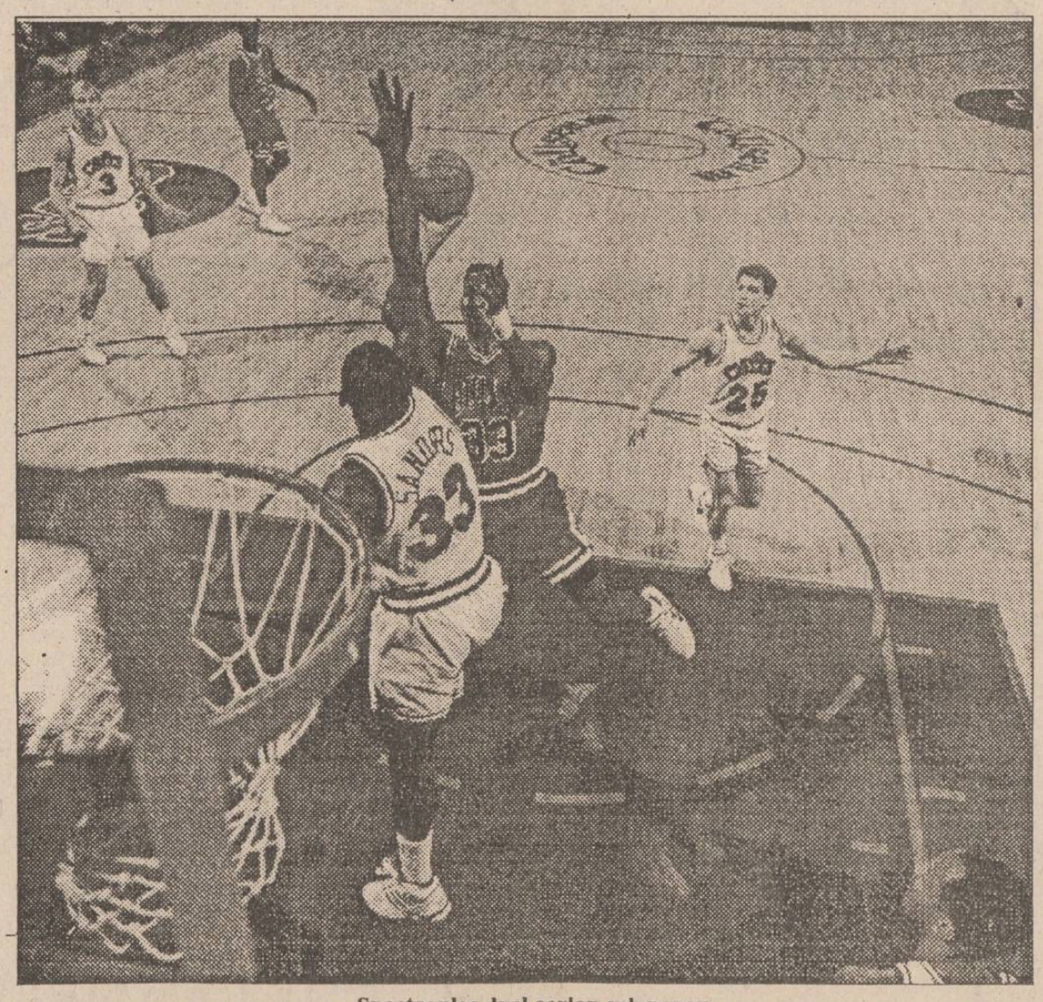

Spectaculos duel aerian sub panou

De furie, John McEnroe i-a rupt degetul unei stewardese

■ pentru aceasta, a plătit despăgubiri de 200.000 dolari

Cunoscutul tenisman american John McEnroe se afla în restaurantul aeroportului din San Francisco, așteptînd avionul de legătură pentru Hawaii. Din cauza muzicii puternice din restaurant, John nu a auzit apelul de îmbarcare și a pierdut avionul. Cînd a aflat acest lucru, a făcut o criză de isterie: furios, a înjurat un barman care îi ieșise în cale și a lovit o tînără stewardesă care încerca să-l calmeze. Lovitura a fost atît de neașteptată încît i-a rupt stewardesei degetul mic al mîinii drepte. Neluînd în seamă amenințările tinerei, McEnroe și-a încărcat bagajul într-un taxi și a pornit într-o direcție necunoscută. Celebritatea i-a jucat de data aceasta un renghi. După doar două zile, "Big Mac" a primit o citație pentru procesul pe care i-l intentase stewardesa. Drept urmare, a trebuit să-i plătească acesteia toate cheltuielile de spitalizare, plus o despăbugire de 200 mii dolari! **(I.C.T.)**

Vacanța fotbalistică s-a încheiat

Selena Bacău - CFR Tepro Iași 2-1 (1-1)

Ieri, la Bacău, divizionara "B" CFR Tepro Iași a disputat un meci amical cu echipa de fotbal Selena Bacău. A fost o partidă alertă, viu disputată, încheiată cu scorul de 2-1 pentru echipa multimilionarului Dumitru Sechelariu. În min. 37, Ciocoiu deschide scorul, pentru ca peste numai 7 min. CFR-iștii să egaleze prin Pavăl, care, scăpat singur, driblează și înscrie în poarta goală. Egalitatea nu rezistă prea mult pentru că băcăoanul Căpușă reușește desprinderea. De menționat că spre finalul jocului, proaspăta achiziție Zară (Polynx) irosește două ocazii imense, șutînd din poziție favorabilă în portar. După meci, patronul echipei Selena, dl. Dumitru Sechelariu, a felicitat fotbaliștii ieșeni, apreciindu-le valoarea. Echipa antrenată de Marian Moldovan și Toiu Dorinel a intrat în teren în următoarea alcătuire: Popovici (Sîrbu) - Helești eanu (Bichir - venit de la Aurora Tg. Frumos), C. Frunză, C. Paraschiv, Brînzei (Ionescu), Drăgoi - Slabu (Țuțu), Popescu (Voicu), Zară (Luiuz) - Pavăl (Cazacu), Botezatu (Dumitriu). **(Leonard C.)**

Mark Spitz la 44 de ani

Ieri, americanul Mark Spitz, cea mai celebră figură a natației mondiale, a împlinit 44 de ani. S-a născut pe 10 februarie 1950, în Modesto, California. De mic copil, i-a plăcut să stea mai mult în apă decît pe uscat. L-a atras înotul de performanță, pentru care a dovedit calități excepționale - netrecute cu vederea de antrenorii acelor vremuri. Așa se face că la 18 ani Mark bătea la porțile afirmării, sperînd să aducă cît mai multe medalii la J.O. din Mexic 1968. Socoteala de acasă nu prea s-a potrivit însă cu cea de pe platourile aztece: în afara a două titluri olimpice obținute cu ștafeta, Spitz a cucerit doar un argint la 100 m fluture și un bronz la 100 m liber. Mult prea puțin pentru cel ce fusese denumit "tritonul din Sacramento" ori "copilul teribil al natației californiene".

Mark Spitz - un recordman greu de egalat

Timp de patru ani s-a așternut tăcerea asupra vieții sale și apoi - dintr-o dată - Spitz a apărut precum o tornadă pe scena J.O. de la München (1972). La 22 de ani, brunetul californian a reușit o performanță de excepție, încă neîntrecută de un alt înotător: a cucerit șapte medalii de aur (patru individuale), încheind toate cursele în care a participat cu recorduri mondiale! Spitz a devenit astfel dintr-un înotător oarecare (puțin bătrîn pentru Olimpiadă) portdrapelul delegației americane, vedeta nr. 1 a unui întreg continent.

După acest extraordinar succes, considerînd lumea sportului prea mică pentru el, s-a retras din activitate și a încercat să-și facă o carieră cinematografică. Drum eșuat... Invidia și gelozia vedetelor de la Hollywood nu i-a lăsat nici o șansă de reușită, aducîndu-l în situația de a turna în cele din urmă spoturi publicitare pentru TV. Aflînd - poate pentru prima oară în viață - gustul amar al înfrîngerii, Spitz s-a întors în California natală și s-a specializat ca medic stomatolog. Din patru în patru ani, însă, este invitatul de onoare al canalelor americane de televiziune pentru a comenta întrecerile olimpice de natație. Căci după mai bine de 20 de ani de la excepționala sa prestație munchenezâ, aura de invincibilitate nu și-a pierdut nimic din strălucire... **(Ion C. TEODOR)**

Week-endul microbistului

Program competițional 11-13 februarie

■ Box

■ 11.02.1994, Sala C.S. Nicolina - ora 15,00: Gală amicală.

■ Judo

■ 12.02.1994, Sala Grădinari, orele 9,00-16,00: Cupa C.S.Ș. Unirea (juniori, participare internațională).

■ Handbal

■ 11-13.02.1994, Sala Polivalentă, orele 9,00-13.00: Cupa L.P.S.-C.F.R. (juniori I) - participă: C.S.Ș. Suceava, Liceul Industrial Unirea Cluj, C.S.Ș. Oradea, C.S.Ș. Vaslui, C.S.Ș. Focșani și C.F.R. - L.P.S Iași.

Telex internațional

■ Fotbal: Olympique Marseille în mare vervă

În etapa a XXVI-a a campionatului francez s-au înregistrat două victorii în deplasare: Strasbourg - Nantes 0-3 și Lyon - Lens 1-2. În timp ce Paris St. Germain obține o remiză strategică (0-0) la Montpellier, Olympique Marseille zdrobește modesta Toulouse pe "Velodrome" cu 5-1. Alte rezultate: Lille - Monaco 1-1; Auxerre - Martigues 3-0; Metz - Bordeaux 1-0; Sochaux - St. Etienne 3-2; Angers - Cannes 1-1.

Clasament: 1. P.S.G. 41 p; 2. Olympique Marseille 37 p; 3. Auxerre 31 p. Rocadă în fruntea clasamentului golgeterilor: 1. Ouedec (Nantes) - 16 goluri; 2. Djorkaeff (Monaco) - 15 goluri; 3. Ginola (P.S.G.) și Priou (Cannes) - 12 goluri.

■ Atletism: Boroi îl învinge pe campionul olimpic

Atletul român George Boroi a participat la un meeting organizat în localitatea belgiană Gent, alături de campionul și recordmenul mondial, englezul Colin Jackson. Victoria în proba de 60 mg a revenit marelui hurdler englez cu 7,38 s (nou record european indoor - recordul mondial al lui Foster - 7,36 - are zile numărate!), dar merită să subliniem constanța lui Georgică, clasat pe locul 2 cu un rezultat excelent: 7,54 s! Mai ales că în urma lui s-a clasat campionul olimpic de la Barcelona, canadianul Mark McKoy!

■ Atleții japonezi se pregătesc în subteran

Din nou atletism: după decizia I.A.A.F. de a acorda Mexicului organizarea C.M. din 1987, a început goana federațiilor naționale pentru găsirea unor locuri de antrenament la altitudine: platourile kenyene, Anzii Cordilieri, Tibet etc. Japonezii în schimb au apelat la... subteran. A fost găsită o mină în Alpii Japonezi, la Kamioka, care cu cele cîteva sute de galerii vechi de un mileniu a fost considerată locul ideal pentru aerul rarefiat, aidoma celui de pe platourile mexicane. Experții niponi au efectuat testele de rigoare în vederea amenajării unui centru subteran de pregătire sportivă cu toate anexele necesare: săli de antrenamente, piste de alergări, piscină, chiar și un hotel! **(Mediafax)**

Retrospectiva J.O. de iarnă

Ediția a XVI-a Albertville

■ Sănierii români la un pas de medalie

Această ediție a Jocurilor Olimpice de iarnă poate fi considerată una de cotitură în evoluția sportului mondial. A fost ultima ediție la care sportivii din fosta Uniune Sovietică au participat cu o echipă comună (sub denumirea de C.S.I.), cu excepția statelor baltice. La Albertville, Germania unită a trimis o echipă foarte numeroasă și puternică, ce a ocupat locul 1 pe națiuni. Din Iugoslavia dezmembrată de războiul fratricid au participat Slovenia, Croația și Macedonia, iar sportivii sîrbi au evoluat individual sub drapelul C.I.O. Albertville '92 a fost, de asemenea, ultima mare competiție de iarnă la care Cehia și Slovacia au trimis o delegație comună.

■ **Fișa ediției.** Data desfășurării - 11-26 februarie ■ Țări participante - 59 ■ Sportivi participanți - 1550 ■ Sporturi în program - 12 cu 43 de probe ■ Spectatori - 600.000.

■ **Palmares.** Echipa unită a Germaniei a reușit să devanseze puternica selecționată a C.S.I., ocupînd locul I în clasamentul pe medalii (26 din care 10 de aur) cît și în cel pe puncte. Exsovieticii s-au clasat pe locul II (23 medalii), urmați de norvegieni și austrieci. A surprins în mod negativ prestația modestă a suedezilor, care, cu doar patru medalii, au ocupat un modest loc 13!

■ **Eroii ediției.** Cele mai multe medalii (cinci) la această ediție au fost cucerite de două fondiste din echipa C.S.I.: Liubov Egorova (trei aur, două argint) și Elena Vialbe (un aur, patru bronz). Le-au secondat cu brio schiorii norvegieni Ulvang și Daehlie, fiecare cu cîte trei medalii de aur și una de argint. Merită subliniate performanțele schioarei austriece Petra Kronberger, care a cîștigat trei titluri olimpice în întrecerile alpine, și a excepționalei perechi de patinatori ruși Klimova - Ponomarenko, care au învins în proba de dans pe favoriții publicului, frații Duchesnay.

Francezul Fabrice Guy - campion olimpic la combinata nordică

■ **Surprizele ediției.** În ierarhia schiului alpin feminin s-au produs unele "cutremure" puternice. În timp ce la slalom special argintul a revenit unei sportive din Noua Zeelandă (!), A. Coberger, iar bronzul unei spaniole, Barbara Fernandez-Ochoa, în proba de coborîre alte două out-sidere au urcat pe podium: americana Lindh și austriaca Wallinger. O surpriză poate fi considerată cîștigarea a trei medalii de argint de către China la patinaj viteză.

■ **Participarea românească.** Această ediție a fost mai prolifică pentru reprezentanții României, care au adunat patru puncte în clasamentul pe națiuni (locul 20). Performanța se datorează dubloului de sănieri Ion Apostol - Liviu Cepoi (locul 4) și patinatoarei de viteză Mihaela Dascălu (locul 6 la 1000 m). Performanțe onorabile au mai obținut ștafeta feminină de biatlon (locul 10) și schioarea Mihaela Fera (locurile 28 la coborîre și slalom uriaș). **(Documentar de Ion C. TEODOR)**

CARNETUL ZILEI
11 februarie 1994

✝ Sf. Sfințit mc. Vlasie; Sf. Teodora împărăteasa

-10° — 2°

VREMEA

Vremea se va răci treptat față de intervalul precedent, dar va rămîne normală din punct de vedere termic pentru această perioadă calendaristică. Cerul va fi normal și pe alocuri sînt posibile ninsori, slabe cantitativ. Vîntul va sufla slab la început, apoi moderat pînă la tare, și va predomina din sector estic. Temperatura - în scădere. Valorile maxime vor oscila între -2 și 2 grade iar cele minime între -10 și -5 grade. Cu totul izolat, în nordul județului - condiții de ceață. (Ion Sabin ISTRATE - Centrul de Prevedere a Vremii Bacău)

TV BUCUREȘTI

TV 1 7,00 TVM - Telematinal ● 10,00 Actualități ● 10,05 Calendar: Agendă weekend; Topul discotecilor; Meteo; Avocatul casei; Trei minute pentru sport; Calendar; Clipe de adevăr etern; Un fel de... revistă a presei ● 10,30 Limbi străine - Engleza americană. Redactor Oana Hașegan ● 11,00 Curcubeu - ● 11,30 Momente fierbinți ale istoriei: Maria Antoaneta. Documentar. Înregistrare CFI. Redactor Tamara Pașca; Tezaur îngropat: Cuprul. Înregistrare Worldnet USIA. Redactor Andrei Răzdolescu ● 12,30 1001 audiții - ● 13,30 Desene animate - Robinson Crusoe. Producție Animafilm ● 14,00 Actualități ● 14,10 TVR Iași -l 15,05 TVR Cluj-Napoca - ● 16,00 Formula 3.1 16,30 Tradiții - La primenirea vieții - obiceiul de a purta mască. Imaginea Teodor Păsat. Emisiune de Cristina Struțeanu ● 16,45 În țara lui Darius. Documentar. Redactor Elena Spanily ● 16,55 Actualități ● 17,05 Emisiune în limba germană -l 18,00 Pro Patria - ● 19,00 Avanpremieră TV ● **19,05 Film serial - Detectiv la Hollywood (S.U.A.)** Episosul 4 ● **20,00 Actualități** - Buletin meteo; Sport ● 20,40 Publicitate ● 20,45 Viața parlamentară ● 21,15 Reflecții rutiere - Emisiune realizată în colaborare cu Inspectoratul General al Poliției - Direcția Circulație ● **21,30 Film artistic: "De ce trag clopotele, Mitică?"** (România, 1981). Premieră TV. Scenariul și regia Lucian Pintilie ● 23,30 Publicitate ● 23,35 Actualități ● 23,50 Simpozion. Revistă de literatură și artă - ● 0,45 Întîlnirea de la miezul nopții 1,35 Jazz-fan - ● 2,20 Închiderea programului.

TV 2 14,00 Actualități ● 14,10 Compozitori americani. Satchmo-Louis Armstrong, simbolul culturii americane a secolului XX (II). Înregistrare Worldnet USIA. Redactori: Mihaela Călinescu, Mihai Godoroja ● 15,00 Muzica e viața mea! - ● 15,30 Refrenele amintirilor● 16,00 TVE Internacional. Telejurnal în limba spaniolă ● 16,30 Film serial - Și bogații plîng (Mexic). Episodul 53 ● 17,00 Clubul oamenilor de sport - Mai sînt bani pentru boxul românesc? Emisiune de Dumitru Graur ● 19,00 Concertul Orchestrei Naționale Radio. ● 21,00 TVM - Mesager ● 21,30 De lingua latina. Redactor Antoaneta Bîrcă ● 21,50 Poesis - Mircea Ciobanu. Redactor Dana Oprițâ ● 22,00 TV5 Europe. Telejurnal în limba franceză ● 22,30 Peter Alexander Show. Înregistrare ZDF. Redactor Franziska Bayer-Giuglea ● 23,30 Generația mea. Realizator Gabriel Giurgiu ● 24,00 Închiderea programului.

TV SATELIT

RTL — **RTL**

7,00 Magazinul dimineții ● 10,10 Seriale ● 13,30 Springfield Story (s) ● 14,20 California Clan (s) ● 15,10 Vremea dorinței (s) ● 16,00 Ilona Christen (show) ● 17,00 Hans Meiser (show) ● 18,00 Cine e șeful aici? (s.co) ● 18,30 O afacere de familie (s) ● 19,00 Paradise Beach (s) ● 20,10 Exploziv - magazin TV ● 20,40 Vremuri bune, vremuri rele ● 21,15 Miami Vice (s.) ● 22,15 Comedie și anarhie (show) ● 22,45 Sub același acoperiș (s.co) ● 23,15 Cum ați spus? (show) ● 0,15 Gottschalk show ● 1,30 Viața de noapte (ancheta) ● 2,00 "Act de piraterie" (f. S.U.A. 1987) ● 3,40 "Două pipițe de aur" (f. erotic Canada 1986).

PRO 7 — **PRO 7**

6,40 Seriale și desene animate ● 9,45 O agentă inimoasă (s.p.): "Un caz înghețat" ● 11,40 O mie de mile de praf (s.w.) ● 13,40 Perry Mason (s) ● 15,30 Fulgerul pe roți (s.p.): "Toți au un trecut" ● 16,25 Mr. Belvedere (s.co) ● 16,55 Visez la Jeannie (s.co) ● 17,30 Desene animate (s) ● 18,55 Parker Lewis (s.co) ● 19,25 Albumul de familie (s.co) ● 19,55 Roseanne (s.co) ● 20,25 Bill Cosby Show (s.co) ● 21,15 "Spărgătorii de bănci" (f.p. S.U.A. 1990) ● 22,50 Raven (s.): "Răzbunare eșuată" ● 0,05 "Streetwalkin'" (f. S.U.A. 1984) ● 1,30 Kung Fu (r) ● 3,25 "Critters II" (r).

EUROSPORT — **Eurosport**

9,30 Aerobic ● 10,00 Euroschi. reportaje și rezultate din CM ● 11,00 Schi: CM Sierra Nevada (d) ● 13,00 Călărie ● 14,00 Schi acrobatic. CM La Clusaz (d) ● 16,00 Tenis. Turneul ATP din Dubai (d) ● 20,00 Schi. CM femei, Sierra Nevada ● 20,30 Știri sportive 1 ● 21,00 Automobilism. Campionatul NASCAR, S.U.A. ● 22,00 Auto. Raliul Paris-Dakar ● 23,00 Box ● 0,00 Hochei pe gheață ● 1,30 Baschet: Mechelen-Barcelona (r).

MTV — **MTV**

7,00 Matinal, cu VJ Rebecca ● 11,00 VJ Ingo ● 13,00 Muzica soul, cu Richie Rich ● 14,00 Mari hituri ● 15,00 VJ Simone ● 17,30 Coca Cola Report ● 17,45 Noutăți cinematografice ● 18,15 3 din 1 ● 18,30 Pulsul modei, cu Marijne ● 19,00 Muzică non-stop ● 21,00 Mari hituri ● 22,00 Cel mai dorit, cu Ray Cokes ● 23,20 Beavis & Butt-head ● 0,00 Coca Coca Report ● 0,15 Noutăți cinematografice ● 0,45 Știrile nopții ● 1,00 VJ Marijne ● 2,00 Chill Out Zone - muzică alternativă ● 3,00 Video nocturna.

RADIO NORD- EST (72,44 MHZ)

6,00 "Micul dejun" - program matinal de știri și informații din actualitatea locală, buletin meteo, buletin rutier, informații utilitare, horoscop, agenda, buletine de știri (7,00, 8,00, 9,00), muzică ● 9,05 "Foaia de pontaj" (buletinele de știri la orele 10,00, 11,00, 13,00) ● 13,05 "Siesta FM" (14,00 Radio Stetoscop; 14,40 Infosport, buletine de știri la orele 15,00, 16,00) ● 16,05 "Turnul de control" - reportaje, interviuri, relatări din actualitatea locală, invitați în studio, transmisii telefonice, știri, informații, can-can-uri, muzică (16,45 rubrica "Financiarul"; buletine de știri la orele 17,00, 18,00, 20,00) ● 21,00 Retrospectiva zilei ● 23,00 "Schimbul III", talk-show. Pontator: Cristian Mungiu, în direct cu dumneavoastră ● 3,00 Music non-stop.

RTV EUROPA NOVA

● Radio - program 6,00-24,00 6,00 Semnal ● 6,30 Matinal Europa Nova ● 8,45 Avanpremieră 11,05 Replay - informații și noutăți muzicale ● 12,00 Observator - actualitate internă și internațională● 12,10 Dedicații muzicale 13,00 De la A la Z - O incursiune în cotidian ● 13,15 Omnivoice (Cîte ceva pentru fiecare) ● 14,30 Galaxia SF. ● 15,40 100 % comercial 17,00 Lumea azi ● 19,00 Revista presei centrale ● 20,00 Electric cafe ● 21,00 Music collections ● 23,00-24,00 Muzică pentru toți. Buletinele de știri (Infonova) vor fi difuzate din oră în oră, între 6,30-11,30 și 15,30-20,30.

17,00 Deschiderea programului ● 17,05 Euromusic ● 17,30 Spectacolul științei. Din sumar: Un precursor al aviației: Otto Lilienthal; Portret de aviator: Elly Beinhorn; Aviația și progresul tehnic ● 18,35 desene animate ● 19,00 Infonova ● 19,30 Elogiul picturii - "Portretul în Renaștere" (episodul 1) ● 19,45 Aurul verde: Conferința de la Rio: "Mediul înconjurător - Speranțe și perspective" ● 19,55 Dicționar ● 20,00 Videoclip '94 ● 20,30 Thalia (Sesiunea la facultatea de Teatru a Academiei de Arte "G. Enescu" Iași) ● 22,20 Night Club: 22,20 Varietăți, divertisment, muzică; 24,30 Film artistic: "Atlantic City" (producție Franța - Canada; cu Burt Lancaster); 2,00 Videoclipuri și dedicații muzicale ● 3,00 Închiderea programului.

TELE M

7,00 - 10,00 Programul Deutsche Welle - Germania ● 10,00 -17,00 Programul Worldnet C-SPAN, S.U.A. ● 17,00 - 21,00 Programul Deutsche Welle -Germania ● 21,00 Tele'M Știri ● 21,15 Despre cultură cu dragoste ● 21,30 Poemul de fiecare zi ● 21,35 Viața, traiul - eterna problemă ● 22,00 30 pentru voi ● 22,30 Film artistic.

RADIO IAȘI

6,00 Diminețile noastre ● 9,00 Știri ● 9,05 Radiosfera ● 13,00 Radiojurnal București ● 13,20 Expo melodii ● 14.00 Întîlniri pe unde medii ● 16,00 Radiojurnal 16,10 Radiograme ● 18,00 Știri ●18,05 Corespondența radio - muzică ușoară ● 18,30 Corespondența radio - muzică populară ● 19,00 Știrile serii - meteo ● 19,10 Univers muzical I ● 21,00 Evenimentele zilei ● 21,20 Univers muzical II.

TEATRUL NAȚIONAL

Teatrul Național "V. Alecsandri" din Iași prezintă, la ora 19,00, spectacolul cu piesa "Bertoldo la curte" de Massimo Dursi.

CLUBUL CULTURAL "JUNIMEA"

Muzeul Literaturii Române din Iași organizează la Casa Pogor, la ora 17,00, în cadrul Clubului cultural "Junimea", manifestări dedicate Zilelor revistei "Cronica". Cu acest prilej va avea loc festivitatea de decernare a premiilor revistei pe anul 1993.

RADIO VOX T

Emite non stop pe frecvența 70,76 MHz.

RADIO CONTACT

Emite non stop pe frecvența 92 MHz.

SPITALE DE GARDĂ

Spitalul "Sf. Spiridon" (tel 142730), Clinica II medicală,Clinicas I chirurgie Maternitatea "Cuza Vodă" (tel. 143320).

FARMACII DE GARDĂ

Farmacia nr. 2 Piața Unirii, tel 116029.

CINEMATOGRAFE

● **Cinematograful "Victoria"** (telefon: 112502); 11-17.II.1994 - orele: 9; 11,30; 14; 16,30; 19; **"În bătaia puștii"**. Producție S.U.A., 1993. Thriller polițist cu substrat politic. În rolul principal: Clint Eastwood. Premieră.

● **Cinematograful "Republica"** (Telefon: 114327); 11-17.II.1994 - orele: 9; 12; 15; 18 **"Începutul adevărului. Oglinda"**. Producție România, 1994. Evocare istorică a dramaticei perioade 1994-1953 și a destinelor tragice ale personalităților implicate în evenimentele acestei epoci. Un film de Sergiu Nicolaescu. Premieră.

● **Cinematograful "Copou"** (Telefon: 145738); 11-17.II.1994 - orele: 9; 11; 13; 15; 17; 19; **"Răzbunarea"**. Producție S.U.A., 1990. Melodramă sentimentală cu Anthony Quinn, Kevin Costner și Madeleine Stowe. Premieră.

● **Cinematograful "Dacia"** (Telefon: 164740) 11-17.II.1994 - orele: 9; 11; 13; 15; 17; 19; **"Surf Ninjas"**. Producție S.U.A., 1993. Film de aventuri cu tentă parodică.

● **Cinematograful "Tineretului"** (Telefon: 117178); 11-17.II.1994 - orele: 9; 11; 13; 15; 17; 19; **"The Hitman"**. Producție S.U.A., 1991. Thriller polițist cu Chuck Norris.

CURSUL VALUTAR
valabil pentru ziua de 11.02.1994

Cursul de referință stabilit pentru principalele valute în urma licitației de la BNR, valabil pentru astăzi este de:

	1480,00 lei/USD
	2162,35 lei/GBP
	247,33 lei/FRF
	839,72 lei/DEM

Volumul tranzacțiilor încheiate: 7.233.706,59 USD

CURSUL DE SCHIMB AL PRINCIPALELOR VALUTE

VALABIL PENTRU DATA DE 10 - 02 - 1994

Casele de schimb valutar	DOLAR C	DOLAR V	DOLAR CS	MARCA C	MARCA V	MARCA CS
BANCA AGRICOLĂ - Tel. 146117	1800	1890	3%	1050	1102	3%
BCR - Tel. 147260	1770	1850	0%	1006	1051	0%
BRD - Tel. 142037	1715	1800	1%	976	1025	1%
BRCE - Tel. 117510	1710	1795,5	2%	972,14	1020,75	2%
BANKCOOP - Tel. 112566	1810	1900	0%	1000	1050	5%
BANCPOST - Tel. 104227	1790	1875	5%	990	1038	5%
BANCA DACIA FELIX - Tel. 142526	1710	1780	5%	900	945	10%

c - cumpărare v - vînzare cs - comision

MICA PUBLICITATE

VÎNZĂRI

Vînd TELEVIZOARE alb-negru și color la prețuri avantajoase. Telefon 164248, după ora 17.00.

● Vînd var, șos. Bucium, Tomești, lîngă serele Vlădiceni. (785)

● Urgent, vînd sau schimb ARO 10 cu apartament 2 camere. Tel. 173728.

● Vînd urgent două butelii normale, pline, cu 67.000 lei/buc. și o butelie URSS dublă, cu 50.000 lei. Tel. 118260. (907939)

S.C. ARIO S.R.L.
Str. Păcurari nr. 142 - tel. 163928
vă oferă

- **perdele Pașcani** - 1100-1900 lei/m
- **fețe plapumă** - 5100 lei
- **covoare Sibiu**
- **mochetă** - 4600-11600 lei/mp - **cele mai avantajoase prețuri**
- **covoare, traverse, carpete** - persane, marca Siretul-Rădăuți - 19.000-20.000 lei
- **pături** - 10000 lei
- **mănuși din piele și căciuli din blană**
- **confecții din blană** pentru bărbați și femei, produse la Orăștie - 75000-266000 lei
- **cojoace** pentru bărbați și femei - 250000-400000 lei.

noul În magazinul nostru se pot festona covoare.

Program: luni 10-20; marți-vineri 8-20; sîmbătă 8-14.

en gros — S.C. DECAR 10 S.R.L. — en gros

vinde:

- **portocale** (Grecia) - Gillas
- **lămîi** (Grecia, Turcia)
- **mandarine** (Grecia)
- **ananas**
- **banane**
- **sacari Rio**
- **bere** Dreher

la depozit VITALEF, tel. 098-133201/26

SC [redacted] SRL

Str. Republicii nr. 40,

vinde
- **aragaze 4 ochiuri**
- **televizoare Dalas**
- **televizoare Sport**

Garanție 12 luni.

Relații la telefon 130561.

S.C. **BICONI** S.R.L.
comercializează prin magazinul din Str. Păcurari nr. 5,
(vis-à-vis de Poșta Păcurari)

covoare persane

import Republica Moldova, într-o gamă diversificată de dimensiuni și modele.

Telefon 162338.

CUMPĂRĂRI

● Cumpăr presostat pentru mașină de spălat automatică românească. Tel. 131538, după ora 17,00.

Cumpărăm
Amplituner "Delia"
sau
receptor profesional AM/FM, RX-2001,
produs de Electronica Industrială București.

Telefon 172557, între orele 9.00-14.00.

Cumparam
CÎNTAR
cu platformă, tip mesagerie, de 50 kg sau 100 kg.

Tel. 172557 sau 143224, între orele 8.30-17.00.

DIVERSE

● Casa Editorială MOLDOVA vă invită să participați la lansarea cărților: 1. "Filosofia indiană", de Constantin Marin; 2. "Nostalgia paradisului", de Nichifor Crainic; 3. Dicționar englez român de verbe complexe, de Mihai Copăceanu, care va avea loc în ziua de 11.02.1994, orele 18,00, la Cafeneaua Literară Moldova. Din partea Editurii Moldova participă director Aurel Ștefanachi, redactor șef. Nicolae Panaite. Prezintă: prof. dr. Petre Dumitrescu, lector dr. Svetlana Angheloni, preot C. Buzdugan.

● Consiliul de administrație al societății ȘANTIER NR. 9 INSTALAȚII S.A. Iași anunță convocarea adunării generale ordinare a acționarilor pentru data de 26 februarie 1994, ora 10,00, la sediul firmei din strada N. Iorga 26 A, avînd următoarea ordine de zi: 1. Aprobarea raportului administratorilor și raportul cenzorilor privind activitatea pe anul 1993; 2. Prezentarea rezultatelor economice pe anul 1993 și aprobarea bilanțului; 3. Fixarea dividendelor; 4. Probleme diverse. (835)

● Liceeni și gimnaziști! În sfîrșit a apărut revista voastră, scrisă și editată de voi! MAGIC este o publicație culturală pentru toți elevii din municipiul și județul Iași. Cereți numărul 1/94 de la difuzorii noștri din școli și liceel MAGIC - o revistă plină de farmec!

S.C. FOOD LAND S.R.L.
singurul distribuitor în Iași al brînzei topite
"La vache qui rit"
- produsă în FRANȚA -

"La vache qui rit" - cea mai bună și cea mai gustoasă brînză topită PENTRU FAMILIA DUMNEAVOASTRĂ

De asemenea,vă oferim o gamă variată de produse alimentare și cosmetice.

Adresa: magazin - Alexandru cel Bun, bl. H4, parter, tel.157034, fax. 131667;
depozit - Baza 3, tel. 132888/int. 148.

en-gros — en-gros

Înțelegîndu-vă suferința și zbuciumul sufletesc determinat de decesul ființei dragi și dorind să vă ajute în încercarea de a depăși aceste clipe grele,

Agenția de pompe funebre
SINDA UNIVERSAL

vă poate asigura serviciul complet necesar unei înmormîntări.
Totul se va desfășura conform dorinței și posibilităților dvs. financiare.

Adresa: Str. Eternității nr. 85, tel. 171233

S.C. **ALIAD** S.R.L.
Str. Tudor Vladimirescu nr. 3 (Podul de Fier)

VINDE EN GROS:

BĂUTURI ALCOOLICE, DULCIURI ȚIGĂRI, ALUNE, BERE la cutie

Telefon 110258.

S.C. DECA S.R.L. oferă la cel mai mic preț hîrtie perforată pentru imprimantă calculator, import CSI, cu dimensiunile: - lățime de 420 mm, 380 mm, 240 mm și 210 mm. Telefoane: 118061, 124214.

Intermediez vinzare
RIO
Telefon 139859

Excursii în Italia.
Relații la telefon 177803.

CASE, TERENURI

● Vînd teren, cca. 5000 mp, str. Trei Fîntîni, cu casă în construcție, 2 USD/mp. Tel. 177563.

● Vînd (schimb cu o garsonieră, plus rest plată, negociabil) 1200 mp teren construibil, situat în Șos. Bîrnova nr. 112. Relații la tel. 164248, după ora 20,00.

● Vînd casă cu 3 camere și bucătărie și atenanse de gospodărie, 1400 mp, în satul Dumești, 15 km de Iași. Tel. 115336.

● Vînd teren în satul Păun, în centru (lîngă bufet), 1600 mp. Relații fam. Băncilă Aneta, după ora 14,00. (842)

AUTO-MOTO

● Vînd Dacia 1300. Tel. 144172.

ELECTRONICE

● S.C. UNICAS S.R.L., Magazin Electrice, din str. Eternitate nr. 4, Podul de fier, desface, la cele mai mici prețuri din Iași, televizoare alb-negru, mărcile: Sirius, Sirius-Dallas, Sport.

● Vînd pick-up și magnetofon, ambele marca Tesla. Tel. 133000.

ÎNCHIRIERI

● Primesc în gazdă o studentă contra meditație la română și matematică. Tel. 167701. (832)

OFERTE SERVICII

Execut LUCRĂRI DACTILOGRAFIE. Telefon 129204.

● Profesor, meditez matematică pentru admitere la facultate și bacalaureat. Preț 1500 lei/h. Tel. 128563, după ora 16,00.

● Transportăm marfă cu autocamion de 6,5 t și autodubă de 8 t. Tel. 125408.

● Traduceri impecabile din toate limbile de circulație. Tel. 118191. (697)

● Inginer, repar televizoare color și cu C.I. Trageri în bandă sonor. Tel. 128356. (805)

● Profesoară, meditez istorie pentru bacalaureat și Drept. Tel. 146915, între orele 17,00-22,00. (838)

LOCURI DE MUNCĂ

● S.C. SCHIC S.N.C., angajează de urgență, în condiții deosebite: director comercial, condiții: studii superioare, vechime minim 3 ani, cunoștințe marketing, fără obligații familiale, domiciliul stabil în Iași, posesor carnet conducere auto; agenți comerciali - plata în comision. Condiții: disponibilitate 24 ore/zi, cunoștințe psihologice în arta vînzărilor, eventual experiență în domeniu; operator calculator pentru mașină brodat. Cererile și curriculum vitae se depun la sediul societății, în str. Grigore Ureche 1-3. Tel. 112424, 142951. (834)

● S.C. SURSA MOLDOVEI S.A. încadrează prin concurs casier. Data concursului: 19.02.1994. Condiții de încadrare: conform Legii 22/1976. Relații și înscrieri: zilnic, la sediul firmei, Calea Chișinăului nr. 17,00, orele 12,00-14,00. Tel. 127118.

FELICITĂRI

● Frumoase împliniri, fericire, sănătate și "La mulți ani" îi urează părinții lui Ana-Maria Boureanu, care astăzi împlinește vîrsta de 13 ani. (840)

● Mult noroc în viață, sănătate și "La mulți ani" îi urează lui Ana-Maria Boureanu, la cei 13 ani, Pușa - Ady, mama Culina și Mihai. (841)

DECESE

● **Cu adîncă durere, fraților, copiilor - Ion și Maria Hîj, nepoții și strănepoții anunță decesul lui HÎJ SPIRIDON, în vîrstă de 84 ani. Înhumarea - duminică, 13.02.1994, orele 12,00, la cimitirul din orașul Suceava. Dumnezeu să-l ierte. (837)**

● **Familia anunță cu nespusă durere decesul celei care a fost EMILIA GHEORGHIU. Va fi înmormîntată alături de soțul ei, preotul ȘTEFAN, la cimitirul din comuna Vărătec - Neamț, în ziua de 12.02.1994, orele 11,00. Dumnezeu să-l odihnească în pace.**

✝ Cu adîncă durere, ✝ familia îndoliată anunță încetarea din viață a scumpului lor bunic, tată și soț
MACOVESCHI ANDREI
în vîrstă de 74 ani.
Corpul neînsuflețit este depus la Capela Catolică din Cimitirul Eternitate. Înmormîntarea va avea loc simbătă, 12.02.1994, ora 12.00. ✝

CONDOLEANȚE

Sincere condoleanțe familiei pentru ireparabila pierdere a profesorului **dr. STAVRI GRIGORE**
Catedra de Igienă UMF Iași.

Colectivul Catedrei de Medicina Muncii din UMF Iași participă cu durere alături de familia îndoliată la trecerea în neființă a profesorului **dr. STAVRI GRIGORE**

● **Rudele apropiate din Măcărești regretă dispariția neașteptată a celui care a fost ION HARABAGIU, un om cu un suflet bun. Transmitem pe această cale condoleanțe familiei îndurerate.**

● **Familiile Wagner și Sarchis sînt alături de fam. Palenciuc și ing. Pancă în greaua pierdere suferită. (829)**

COMEMORĂRI

● **Se împlinesc 7 ani de cînd a decedat ing. SFINȚESCU EUGEN. Dumnezeu să-l ierte. Vecinii - fam. Enescu și Toderaș. (836)**

La împlinirea unui an de la trecerea în neființă a scumpului și neprețuitului nostru fiu, soț, tătic, frate și cumnat
DĂNUȚ TĂNASE
cu aceeași durere și gol în suflet, familia anunță că mîine, 12 februarie, orele 13,45, va avea loc comemorarea la Cimitirul Eternitatea.

Te vom păstra veșnic în amintirea și în inimile noastre !

CURS RAPID DE LIMBA ENGLEZĂ

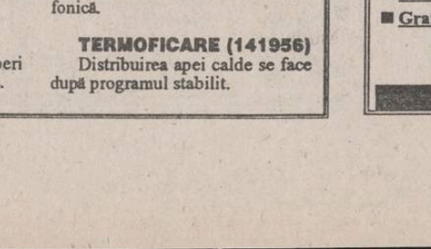

Posibilitatea cunoașterii unei alte limbi vă deschide o nouă lume.
Puteți dobîndi această cunoaștere folosind cursul de limbă engleză: LINGUAPHONE, recunoscut de Universitatea din Oxford și produs în Anglia.
Format din două manuale și patru casete audio, cursul este unul din cele mai perfecționate mijloace concepute vreodată pentru predarea limbii engleze.
Elaborat de profesori experimentați recunoscuți ca experți în domeniul limbii, înțelegîndu-i toate aspectele și fiind foarte documentați în ceea ce privește cultura propriei lor națiuni, cursul reușește să atenueze toate dificultățile care ar putea sta în calea progreselor dumneavoastră.
Metoda de lucru a acestui LINGUAPHONE este ușor de urmat și, acordîndu-i jumătate de oră pe zi, puteți să parcurgeți și să stăpîniți cunoștințele întregului curs în mai puțin de douăsprezece săptămîni.
Compania de Publicitate "NORD-EST" vă pune la dispoziție acest curs la prețul de 68.000 lei.
Este suficient să telefonați la numărul 117596 și veți primi setul LINGUAPHONE la sediul firmei sau acasă în maximum 48 ore.

TELEFOANE UTILE

☎SALVARE: 961
☎POMPIERI: 981
☎POLIȚIE:
Inspectoratul Județean 146666, 140720, 146840; Municipiu - 146850; Serviciul Circulație - 140070.
☎AGENȚIA C.F.R.: 147673
☎INFORMAȚII GARĂ: 146333
☎AUTOGARĂ: 146587
☎TAXICOM, dispecerat: 953, 146593
☎AGENȚIA TAROM: 115239
☎INFORMAȚII AEROPORT: 178126
☎STAȚII PECO: Baș Ceaus - 176865; Aurel Vlaicu - 175812; Bucium - 132891; Crișan - 112182; Păcurari - 164142; Sărărie - 147480.
☎DISPECERATE: R.A. Gaz-Metan - 141737; R.A. Apă-Canal - 142451; Renel - 147070, deranjamente - 147070; Termoficare - 141956; R.A. Locuința - 112434; Telefoane - Deranjamente - 921; Protecția mediului - 147010.
☎GARDA FINANCIARĂ: 114065, 112427.
☎ADMINISTRAȚIA FINANCIARĂ: 143030
☎NOTARIAT: 147574
☎TRIBUNAL: 146300
☎PROCURATURĂ: 146630
☎CAMERA DE COMERȚ: 117757
☎CENTRUL MILITAR JUDEȚEAN: 146370
☎HOTELURI: Moldova - 142225; Traian - 143330; Unirea - 142110; Sport - 137817.
☎POLICLINICA CU PLATĂ: triaj informații - 117244
☎OFICIUL JUDEȚEAN PENTRU PROTECȚIA CONSUMATORILOR: 145392

Sigur vă interesează

Gaz metan (141737)
Astăzi, între orele 10,00-13,00, se întrerupe furnizarea gazului metan, pentru cuplarea unor noi abonați pe străzile: Munteni, Banat, Transilvaniei, Ogorului, Albalulia, Rovine, Olteniei. În total sînt cuplați 42 abonați particulari.

RENEL (147070)
Nu sînt programate întreruperi în furnizarea curentului electric.

Telefoane (140110)
Nu sînt lucrări la rețeaua telefonică.

TERMOFICARE (141956)
Distribuirea apei calde se face după programul stabilit.

Monitorul / monitorul expres
Str. Smîrdan nr. 5 ■ Tel. 17.25.57 (centrala) ■ Fax 14.45.77

■ REDACTOR ȘEF - Dan Radu
■ REDACTOR ȘEF ADJUNCT - Ovidiu Șimonca
■ SECRETAR GENERAL DE REDACȚIE - Eugen Leonte
SEFI DEPARTAMENTE:
■ Eveniment local: Toni Hrițac (int. 21)
■ Eveniment național și internațional: Cristian Racu (int. 19)
■ Economic: Costel Stroescu (int. 24)
■ Cultură: Dorin Popa (int. 19)
■ Sport: Eugen Florescu (int. 18)
■ Redactor de serviciu: Ion N. Oprea (int. 20)
■ Fotoreporter: Constantin Plop
■ Grafică: Lucian Amarii, Daniel Melinte.

■ Publicitate: Silvia Miler (int. 16)
■ Producție: Tudor Agavriloaei (int. 26)
■ Difuzare: Mihai Tudose (int..15)
■ Contabilitate: Antoneta Filip (int. 13)

NORD-EST PRESS
- *agenție de presă* -
Str. Smîrdan nr. 5 ■ Tel. 17.25.57 (centrala) ■ Tel/Fax 14.47.76
■ EDITOR: Mona Dîrțu ■ Redactor: Dana Scripcă ■

EDITOR
NORD - EST s.r.l
Str. Smîrdan nr. 5 ■ Tel. 17.25.57 ■ Fax 14.45.77

Director general: ALEXANDRU LĂZESCU
Director literar artistic: FLORIN ZAMFIRESCU
Director de marketing: CEZAR CALUSCHI
Director executiv: GABRIEL RUSU

ABONAMENTELE se pot face la orice Oficiu Poștal din țară. MONITORUL figurează în catalogul Presei interne la poziția 838.

TIPAR OFFSET: MULTIPRINT, Iași str. Sf. Lazăr nr. 49

UNGHIUL DE TRAGERE

Biserica din deal

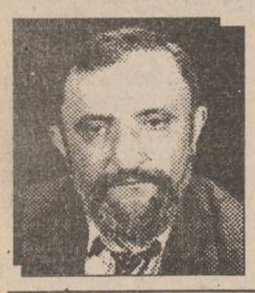

Val CONDURACHE

Din cauza morții, în copilărie mi-a fost frică și de biserică. Pe strada mea treceau destul de des înmormîntări, spre cimitirul din deal. Cînd vedeam apropiindu-se, în fața dricului, oamenii cu prapori, mă ascundeam în fundul curții.

O singură dată am stat la poartă: am văzut cum treceau oamenii care duceau mesele cu pomeni; în urma lor veneau caii, în giulgiu. Parcă lor le-ar fi murit cineva. Sub sticla dricului sta mortul, cu crucea și cu mîinile pe piept. Atunci am văzut, risipiți printre florile din sicriu, bănuții: monede arămii de 1 ban, de 2 bani, de 5 bani. Asta se întîmpla prin 1955-1956.

Mortul părea de ceară. Figura lui m-a înspăimîntat. Nu credeam că un om viu poate să ajungă să semene atît de tare cu o păpușă de ceară. Aveam impresia că, dacă apropii de el un chibrit, ar arde și s-ar topi, ar dispărea de parcă n-ar fi fost niciodată pe fața pămîntului. Unde se ascundea sufletul lui? Unde fugise?

Degetele mortului erau îngrozitor de chircite. Tîmplele supte. În curiozitatea mea înspăimîntată de copil, am avut răgazul, în scurta trecere, să observ toate detaliile și să trag o concluzie pe care nu am revizuit-o decît mult mai tîrziu: mortul, deși nu-mi apărea ca ființă, avea ceva molipsitor. Moartea lui se putea întinde ca o boală asupra lumii: asupra mamei, asupra bunicii, ba chiar și asupra mea. Starea lui, deși omenească, se lățea deasupra cartierului ca ciuma. Puțini ar fi putut să-i scape.

După ce a murit mama, după ce am văzut-o azvîrlită într-un frigerator de spital, laolaltă cu niște copii rupți în bucăți într-un accident de circulație, mi-am dat seama că moartea nu se ia, ca orice boală molipsitoare. Tot atunci am realizat că morții sînt cei mai cuminți dintre oameni. Păcatele lor s-au șters de pe fața pămîntului. Din partea lor nu mai poate veni nici un rău.

Mi-am adus aminte că mama, în ultimii ani de viață, țintuită pe patul de boală, s-a luptat din toate puterile să creadă în Dumnezeu ca, prin El, să întrevadă viața veșnică. Nu știu dacă a murit împăcată: lupta ei solitară avea ceva trist și măreț. Ea părea să sape în adîncurile ființei în căutarea harului credinței, ca un țăran care sapă un puț, fără convingerea, ci numai cu speranța că va da peste apă. Moartă, avea un surîs ironic, un susur al vieții spiritului, în colțul gurii.

Moartea ei m-a învățat să privesc cu o ciudată înțelegere și pace toți morții. Cimitirul a devenit pentru mine un loc de odihnă, familiar ca un fel de album cu fotografii de cîteva file, în care încape viața unui om, așa cum a fost. Iar biserica, de care mă temusem în copilărie, s-a transformat într-un loc de reculegere și de sfințenie.

În umbra bolților nu am regăsit, întreg, misterul ființei, nici măcar împăcarea, fie ea trecătoare. Dar așa cum există pe lume locuri de trecere și de petrecere, am descoperit că există și locuri în care încremenim și, măcar în clipa aceea, începem să semănăm cu sfinții pictați pe pereți și mirosim a eternitate, în felul simplu în care cîmpul miroase a iarbă. ■

Premierele cinematografice ale săptămînii 11 - 17 februarie

In the Line of Fire

În bătaia puștii

Producție a studiourilor "Columbia Tristar Pictures", S.U.A., 1993. Scenariul: Jeff Apple. Imaginea: John Bailey. Montajul: Anne V. Coates. Muzica: Ennio Morricone. Regia: Wolfgang Petersen. Cu: Clint Eastwood (Frank Horrigan), John Malkovich (Mitch Leary), Rene Russo (Lilly Raines), Dylan McDermott (Al D'Andrea), Gary Cole (Bill Watts), Fred Dalton Thompson (Harry Sargent). Distribuitor: Guild Film Romania.

Primul thriller realizat cu sprijinul Serviciului Secret al S.U.A.

"În bătaia puștii" este povestea unui om care încearcă să se reabiliteze pe sine însuși, salvîndu-i viața celui mai înalt oficial al Americii, chiar dacă, pentru asta, înseamnă să-și sacrifice propria viață. Este vorba despre șeful gărzii personale a lui John F. Kennedy, obsedat, și acum, că n-a reușit să-l salveze de la moarte pe președinte, la Dallas, în acea fatidică zi de noiembrie 1963. Solitar și nonconformist, dar total dăruit profesiei de agent secret, Frank Horrigan (interpretat de popularul star Clint Eastwood) încearcă să-și răscumpere greșeala comisă în urmă cu treizeci de ani, asigurînd garda de corp, de această dată, actualului președinte al Statelor Unite, în timpul unei campanii de realegeri. Datorită unor amenințări serioase la adresa președintelui, Serviciul Secret al Casei Albe l-a inclus pe Frank Horrigan în operațiunea de depistare a periculosului asasin. Conform îndatoririlor ce-i revin din această misiune plină de dramatism, Horrigan trebuie să fie în permanență "în bătaia puștii", fără a ezita nici o clipă să încaseze el glonțul în locul celui aflat sub protecția sa. Clint Eastwood a fost încîntat, în primul rînd, de potențialul eroic al personajului și de responsabilitatea politică a instituției pentru care lucrează. "Serviciul Secret al Statelor Unite este singura agenție bazată pe lege, pe care o știu în întreaga lume, care spune: «una din obligațiile voastre este ca, atunci cînd un glonț este tras, să i te așezi înainte și să-l oprești, pentru a-ți apăra protejatul». Agenții secreți sînt într-o pîndă continuă", comentează Eastwood. "Dacă ești în mulțime și vezi oameni de la Serviciul Secret, ei nu se opresc să stea de vorbă. Se vor uita prin tine, doar ca să vadă dacă te pui cu ei. Sînt întotdeauna vigilenți. Mi-a plăcut tipologia unui asemenea om care ar încasa un glonte în locul altei persoane, pe care ar putea nici să n-o cunoască ori să o placă. Frank Horrigan este, fără îndoială, un tip interesant!"

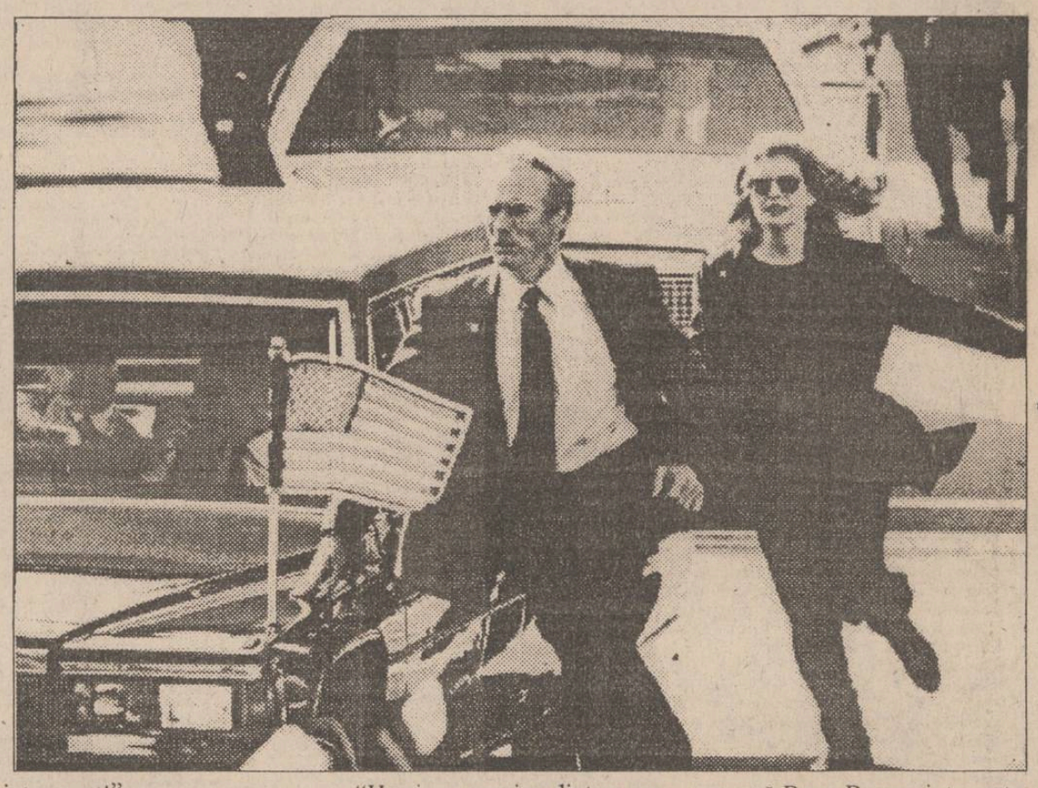

Filmul "În bătaia puștii" marchează o schimbare totală a genurilor de personaje care i-au făurit reputația lui Eastwood și care, în majoritate, erau experți mai mult în lansarea gloanțelor decît în încasarea lor. Rolul lui Horrigan este conceput diferit față de imaginea mitică de pistolar cowboy din Vestul Sălbatic sau de polițist citadin cu care ne obișnuise Clint Eastwood. La început, Horrigan nu se bucură de prea multă simpatie printre colegii săi agenți. Aceștia nu-i apreciază atitudinea bărbătească și înțeleg cu greu devotamentul aproape fanatic cu care el se angajează în exercitarea misiunii de bodyguard. Agenta Lilly Raines face excepție, simțindu-se curînd atrasă de Horrigan, mai ales din momentul în care este și ea desemnată în echipajul de protecție a președintelui. Legătura lor imprimă o dimensiune aparte poveștii filmului. "Horrigan provine dintr-o generație mai vîrstnică și crede probabil că femeile din Serviciul Secret sînt o invenție modernă a zilelor noastre", spune Eastwood. "În ciuda acestor lucruri, Lilly Raines nutrește o simpatie deosebită pentru el, pe măsură ce devine din ce în ce mai vulnerabil de-a lungul acțiunii".

"Adevăratele agente ale Serviciului Secret sînt dure", remarcă Rene Russo, interpreta lui Raines. "Ele nu voiau să mă vadă în fustă. Voiau să se convingă că am pantaloni, că port genul de pantofi potriviți și că adopt atitudinea corespunzătoare unei persoane gata mereu să intervină și să riposteze în orice acțiune!"

Cinematograful "Victoria", 11-17.02.1994, orele: 9; 11,30; 14; 16,30; 19. **(Grupaj realizat de Constantin PETRILĂ)**

Clint Eastwood

Clint Eastwood, starul care și-a creat, în cadrul filmelor de acțiune, propriul gen - acela al solitarului care are o bogată experiență de viață și de luptă, fiind condus în tot ce face de o profundă constiință de sine -, s-a născut la 31 mai 1930. Și-a început cariera cinematografică jucînd într-o serie de filme de duzină produse de studiourile "Universal Pictures". Filmul "Per Un Pugno Di Dollari" ("Pentru un pumn de dolari") turnat, în 1964, în Italia, în regia lui Sergio Leone, i-a schimbat destinul, dînd la iveală un actor în plină afirmare și deschizîndu-i drumul unor roluri cinematografice de un succes fără precedent: "Per Qualche Dollari In Piu" ("Pentru cîțiva dolari în plus"), "Il Buono, Il Brutto, Il Cattivo", "Dirty Harry" ("Inspectorul Harry"), "Magnum Force", "Escape From Alcatraz", "Bronco Billy", "Joe Kidd", "The Gauntled" ("Provocarea"), "The Eiger Sanction", "The Enforcer", "Sudden Impact", "Pink Cadillac" și altele. În 1968 și-a creat propria societate "Malpaso Company", ceea ce i-a permis să se manifeste nu numai ca actor, ci și ca regizor și ca producător de filme. Debutul regizoral și-l face cu filmul "Play Misty For Me", în care a jucat, alături de Jessica Walter, și Donna Mills. Succesele următoare ("High Plains Drifter", "Firefox", "Tightrope", "Thunderbolt and Lightfoot", "City Heat", "The Dead Pool", "Honkytonk Man", "Pale Rider" l-au propulsat tot mai sus în topul vedetelor și l-au făcut și mai dorit de public. În 1988 obține un mare succes internațional cu filmul "Bird", distins cu Premiul pentru cea mai bună regie acordat de Asociația Presei Străine din Hoolywood, iar în 1993 înregistrează un adevărat triumf cu "Unforgiven" ("Necruțătorul"), creație încununată cu patru premii Oscar pentru cel mai bun film al anului, cel mai bun regizor, cel mai bun actor în rol secundar și cel mai bun montaj.

Revenge

Răzbunarea

Producție a studiourilor "New World Pictures", S.U.A., 1990. După romanul lui Jim Harrison. Regia: Tony Scott. Cu: Kevin Costner, Anthony Quinn, Madeleine Stowe, Miguel Ferrer, Tomas Milian. Distribuitor: Q.C.B.

O melodramă sentimentală plasată într-un ținut exotic din America Latină. O idilă între un tînăr aviator american și frumoasa soție a unui nabab mexican pare să capete perspectivă, dacă n-ar interveni vendeta extrem de dură a celui înșelat. Ecranizînd un roman best-seller de Jim Harrison, regizorul Tony Scott (autorul unor filme cu priză la public: "Top Gun", "Beverly Hills Cop II", "Ultimul samaritean") demonstrează, o dată în plus, siguranța și cîștigul unei bogate experiențe cinematografice. Trei staruri extrem de seducătoare: Kevin Costner (faimosul "Bodyguard"), Anthony Quinn (neuitatul "Zorba Grecul") și Madeleine Stowe (încîntătoarea protagonistă din "Pătrundere ilegală" și "Ultimul mohican") asigură, de asemenea, forța de atracție a acestui film.

Cinematograful "Copou", 11-17.02.1994, orele: 9; 11; 13; 15; 17; 19.

SENTIMENTAL MONITORUL

Trebuie să te comporți ca o femeie

Antonia: **"... Acum, ca întotdeauna, am o mulțime de probleme mari și mici... Multe sînt subiecte tabu. Sincer, am nevoie de cineva care să mă ajute, să mă încurajeze, să mă asculte... În precedenta scrisoare îți spuneam de viața mea sexuală. În afară de prietenul meu, nu am putut discuta cu nimeni despre acest lucru...**

Mă preocupă mult aspectul religios al problemei virginității, mai ales cînd cineva mi-a spus că, păcătuind, nu am dreptul să mă spovedesc, să mă împărtășesc. Eu sînt însă credincioasă și n-aș dori să mă văd izgonită de la sînul bisericii... Aș fi, practic, exilată... Aș fi o paria!..."

Nu sînt de acord cu tine și cu acea **"importantă"** persoană care îți dă astfel de sfaturi. În biserică toți sîntem egali! De la iertarea lui Dumnezeu nu poate fi izgonită nici măcar femeia care-și vinde trupul seară de seară. Nimeni nu are acest drept! Și dacă ar fi așa, dacă am ține cont de păcate, bisericile ar fi goale și Tatăl Ceresc nu ar mai avea ce să ne ierte și ne-ar iubi mai puțin. Cred că ar trebui să nu te mai preocupe atît de mult aspectul religios al problemei...

Oricum, mă bucură o nouă scrisoare de la tine. Să știi că nu te-am uitat, însă, din păcate, penultima ta epistolă nu mi-a parvenit. Îmi place că ai ajuns să te cunoști atît de bine și să dai încă o dovadă de maturitate. Ești sinceră, ambițioasă și foarte inteligentă și vorbind ca o mamă, cred că mi-ar place să am o puștoaică așa ca tine.

În concluzie, ai toate "atu"-urile pentru a cîștiga!

În ceea ce privește problema păcatului, dragostea nu poate fi considerată astfel. Păcat e să ucizi, să furi, să produci suferința unui om ori unui animal, și chiar să minți..., dar să iubești nu poate fi păcat. Faptul că ai început deja să faci dragoste înseamnă pentru tine un plus de experiență, și toți oamenii - bărbați și femei, sînt sortiți să ajungă aici, mai devreme sau mai tîrziu. Dar o femeie trebuie întotdeauna să-și cunoască trupul și cu timpul va afla ceea ce îi trebuie într-adevăr, avînd posibilitatea să aleagă între o viață sexuală regulată, coroborată cu echilibrul sentimental și afectiv, și cîteva legături accidentale cu diverși parteneri. Nimeni nu poate să o condamne pentru alegerea ei! Și tu, la rîndul tău, vei ajunge la această concluzie, dar peste cîțiva ani, cînd vei deveni o femeie adevărată. Pierderea virginității este o problemă obsedantă pentru majoritatea adolescentelor, pentru ca mai tîrziu, la 20 de ani, menținerea ei și lipsa de experiență sexuală să se transforme în complexe de inferioritate. Dacă ar fi să abordăm problema din punct de vedere religios, ți-aș aminti că Isus apără pe **"femeia păcătoasă"**... Iar dacă am vorbi din perspectiva lucrurilor lumești, bărbații apreciază mai mult o femeie care știe să facă dragoste decît o virgină! Excitația fizică pe care o simți în apropierea partenerului este ceva firesc și îngrijorată ar trebui să fii în caz contrar... Obișnuiește-te cu ideea că ești perfect normală și trebuie să te comporți ca o femeie. Și pentru că scrisoarea ta e foarte lungă și ridică o mulțime de probleme, îmi voi continua răspunsul într-un alt mesaj din săptămîna viitoare.

ANA-MARIA

HOROSCOP

BERBEC *(21 mart. - 20 apr.):*

La bunele dvs. intenții se răspunde cu agresivitate. Nu trebuie să vă alarmați: nu întotdeauna interesele oamenilor coincid cu afectele.

TAUR *(21 apr. - 20 mai):*

Ați dat, într-adevăr, o lovitură de maestru, tocmai cînd adversarii vă credeau la pămînt. Zilele negre nu s-au sfîrșit, așa încît vă recomand să rămîneți pe poziții de luptă.

GEMENI *(21 mai- 21 iunie):*

Simțiți nevoia comunicării mai profunde cu partenerul de viață, dar nu găsiți, din pricina orgoliului, calea cea mai scurtă de comunicare.

RAC *(22 iun. - 22 iul.):*

Nu sînteți persoana indicată să arbitrați litigiul între colegii dvs. Puteți să-i temperați, puteți să-i amăgiți, dar nu vă transformați în împăciuitor.

LEU *(23 iul.-22 aug.):*

Oricît de abile ar fi mișcările dvs., li se citește intenția. Ca să cîștigați e mai sănătos să folosiți arma dvs. preferată: autoritatea.

FECIOARĂ *(23 aug. - 22 sep.):*

Slăbiciunile celorlalți pot fi luate în calcul, dar principalul atu în afacerea care vă interesează este puterea logicii: folosiți-o.

BALANȚĂ *(23 sep. - 22 oct.):*

Ați reușit să vă mobilizați colegii și partenerii de afaceri într-o întreprindere care nu se arată, de la început, foarte promițătoare.

SCORPION *(23 oct. - 21 nov.):*

Nemulțumirea este starea dvs. de spirit și ea vă conduce, alături de ambiție, la reușită. De data asta ar trebui să fiți nemulțumit de dvs. și nu de alții.

SĂGETĂTOR *(22 nov. - 21 dec.):*

Nu este vorba de neșansă, ci de un concurs nefavorabil de împrejurări, pe care nu l-ați evaluat cum se cuvine la timpul potrivit.

CAPRICORN *(22 dec. - 19 ian.):*

Cursul evenimentelor nu anunța apariția atîtor alternative. Sînteți luat(ă) prin surprindere și aveți nevole de un răgaz pentru reevaluarea șanselor.

VĂRSĂTOR *(20 ian. - 18 febr.):*

Demersurile dvs. din ultimele zile au fost grăbite și inutile. V-ați bazat prea mult pe sprijinul unei persoane care v-a abandonat cînd aveați mai multă nevole de ea.

PEȘTI *(19 feb. - 20 mart.):*

Știrile proaste au început să curgă din toate părțile. Luați-vă toate măsurile de precauție care se impun, dar nu vă ascundeți în găoacea dvs.

LEGENDA:

- vă paște ghionoiul

- prudența e mama înțelepciunii

- n-aveți nimic de pierdut

- șansa vă surîde

ASTĂZI CUMPĂRĂM

Cuprinde programele TV locale, naționale și satelit Lei 100

Monitorul TV

Prințul salvează manechinul

Prințul Charles al Marii Britanii le-a dat fotografilor o demonstrație de respirație gură la gură cu o păpușă de cauciuc blondă și cu sînii goi, relatează Reuter. Aflat în vizită în Noua Zeelandă, Charles a asistat la o demonstrație executată de ofițerii echipelor de prim-ajutor de la un centru de salvare din Wellington. Deodată el a întrebat dacă poate să încerce și el. "Trupele vor fi încîntate", a șoptit Prințul de Wales către reporteri în timp ce îngenunchea lîngă manechin. Un contingent de fotografi, în special britanici, și-au stăpînit cu greu entuziasmul și remarcile conținînd aluzii la blonda Diana, soția separată a prințului. "Trebuie să-mi amintesc, nu am mai făcut așa ceva de multă vreme", a mai spus prințul. După cîteva încercări, un monitor a declarat că a fost corect, dar nu întru totul mulțumitor pentru ofițerii de prim-ajutor. "Vă oferim un curs de reîmprospătare", i-a propus unul din ei lui Charles. "Tocmai l-am încheiat", a răspuns Charles cînd și-a putut stăpîni rîsul. **(Mediafax)**

BIBLIOTECA CENTRALĂ UNIVERSITARĂ "MIHAI EMINESCU" IAȘI

O femeie nu a mai putut suporta viața lîngă un soț care îi reproșa frecvent că este evreică

ZGUDUITOAREA MOARTE A DANIELEI W.

■ în vîrstă de 41 de ani, ea s-a sinucis lent, murind într-o lună de zile

Refuzîndu-și orice dorință de însănătoșire, Daniela W. în vîrstă de 41 de ani, bolnavă de leucemie acută, a murit pe patul spitalului. Stupefiant este faptul că, în momentul decesului, leucemia nu evoluase, moartea pacientei fiind determinată de o hemoragie internă pe care medicii care au îngrijit-o o asociază unei inhibiții psihice. Femeia, de altfel o intelectuală, nu a mai putut suporta starea tensionată dintre ea și soț, cauzată de desele reproșuri datorate faptului că ea era evreică. Din acest motiv, familia soțului fusese împotriva căsătoriei celor doi, încă de la începutul prieteniei lor. Cu toate acestea, femeia a sperat că timpul va rezolva toate impedimentele legate de religie. Din păcate, după 16 ani de căsnicie, situația a devenit de-a dreptul dramatică. Soțul, influențat de părinți, îi reproșa permanent faptul că nu este creștină. Obosită de tensiunea din casă, bolnavă de leucemie acută, femeia a decis că lupta cu boala și cu necazurile ei nu mai are nici un rost. Internată în Clinica III medicală a Spitalului "Sf. Spiridon", pacienta și-a abandonat pur și simplu corpul în mîinile medicilor. Doamna doctor Ecaterina Hanganu Turtureanu, medic în cadrul clinicii, ne-a declarat că tratamentul contra leucemiei s-a dovedit eficient, boala nu a evoluat, dar din punct de vedere psihic femeii nu-i mai păsa dacă trăiește sau moare. După o lună de la internare, perioadă în care, sistematic, a refuzat externarea, pacienta a murit. Medicii din clinică afirmă că motivul care a generat decesul femeii îl reprezintă faptul că, lipsită de afecțiunea și înțelegerea soțului, ea nu a mai vrut să trăiască. **(Mihaela CĂNĂNĂU)**

SÎMBĂTĂ, DUMINICĂ
12-13 FEBRUARIE 1994
An IV, Nr. 34 (791)
8 PAGINI - 150 LEI

cotidian de informații
Monitorul

Înainte de a anunța Poliția, Salvarea sau Pompierii, sunați la MONITORUL!
Telefon: 17.25.57

Director onorific: AUREL LEON
Redactor șef: DAN RADU

La marginea unor localități

Vor fi înființate colonii de copii vagabonzi

■ pentru a pune în practică acest lucru s-a constituit "Comitetul pentru copiii străzii"

Joi seară aavut loc la Casa cu Absidă din Centrul Civic o masă rotundă cu tema "Copiii străzii", manifestare organizată sub egida Fundației "Apollonia" și inclusă în cadrul zilelor "Sfintei Apollonia". Manifestarea a prilejuit o amplă dezbatere cu privire la întinderea fenomenului copiilor străzii, analizîndu-se cauzele fenomenului, precum și modalitățile de limitare a acestui fenomen.

După un cuvînt de deschidere, rostit de moderatorul întîlnirii, prof.univ. Gheorghe Scripcaru, au luat cuvîntul reprezentanți ai Poliției, Procuraturii, medici psihiatri, preoți și persoane competente din cadrul Ministerului Muncii și Protecției Sociale.

Discuțiile au relevat că fenomenul este destul de bine cunoscut și că există unele încercări de a fi limitat. S-au subliniat de către vorbitori principalele obstacole în calea soluționării acestei probleme: lipsa de fonduri, absența unei legislații specifice și insuficienta implicare a statului și a organizațiilor guvernamentale.

O propunerea remarcabilă a fost lansată de către prof. univ. dr. Constantin Romanescu, medic psihiatru (Spitalul "Socola" Iași). Domnia sa a propus înființarea unor colonii destinate copiilor străzii, în apropierea unor localități, care să fie înglobate cu timpul în viața socială a localităților respective.

Deși o soluție imediată nu a fost găsită în rezolvarea gravei probleme a copiilor străzii, moderatorul discuțiilor, prof. dr. Gh. Scripcaru, și-a exprimat încheierea speranța că cei care au participat la consfătuire vor accepta să fie membrii fondatori ai primului Comitet ce va acționa în această direcție. **(Silviu LABEȘ)**

Profesorii universitari ieșeni dezbat cazul studentei posedată de diavol

■ "o criză de conștiință prin care trece un tînăr poate determina trecerea bruscă la un alt sistem de valori", declară prof. Adrian Neculau, prorector al Universității "Al.I. Cuza"

Zilele trecute, cotidianul nostru a prezentat cazul dramatic al unei studente în anul IV la Facultatea de Filologie și în anul al II-lea la Facultatea de Teologie Ortodoxă, studentă care se spune că este încă chinuită de duhuri necurate.

Cu ajutorul slujbelor de exorcizare, cîțiva preoți de la Mitropolia Iași încearcă să o scape pe tînăra Margareta din ghearele diavolului. În legătură cu acest caz neobișnuit, am solicitat opiniile unor persoane competente din sfere de activitate tangente cu acest fenomen. "O criză de conștiință prin care trece un tînăr poate determina trecerea bruscă la un alt sistem de valori. Între diferite persoane există importante diferențe de structură. În cazul prezentat, cred că ar trebui să consulte un psiholog sau un psihoterapeut", ne-a declarat domnul profesor Adrian Neculau, expert în psihologie socială, prorectorul Universității "Al.I. Cuza" Iași. Profesorul Tiberiu Prună predă psihologie atît la Facultatea de Filozofie, cît și la Facultatea de Teologie Ortodoxă iar, în legătură cu cazul prezentat sau cu alte cazuri sinonime, ne-a precizat: "După atîția ani de ateism, tînărul se pregătește în plin proces de reconvertire mistică. În unele cazuri pot apărea restructurări șocante, transformări care pot duce la stări patologice".

Din punctul de vedere al teologiei ortodoxe, posedarea unor persoane de către duhuri necurate poate fi rezultatul unor păcate personale ori al unor membri ai familiei, dar nu este în totalitate exclusă posibilitatea ca duhurile să fie "trimise" de către vrăjitori.

Numeroase studente de la Facultatea de Filologie fac, în paralel, și Facultatea de Teologie. După ce încep studiul teologie devin, în general, mai sobre, mai serioase și vorbesc cu multă blîndețe în glas.

"Această transformare poate fi rezultatul unui proces de constiință", este de parere parintele profesor Nicolae Chifăr, de la Facultatea de Teologie Ortodoxă, care a mai precizat: "Problema este dacă această transformare este făcută sub influența unui pedagog (duhovnic) sau este făcută fără a fi sub îndrumarea cuiva.

Schimbarea făcută fără a consulta pe duhovnic poate să ducă la unele extreme. Se poate ajunge chiar la extreme negative".

În legătură cu problema posedaților, părintele Chifăr a spus: "Nu există nici o diferență între a fi posedat și a fi dezechilibrat. În cazul prezentat, există alternativele terapiei psihiatrice sau a terapiei duhovnicești. La terapia duhovnicească se adaugă însă Lucrarea lui Dumnezeu și, de aceea, este mai eficientă. Deposedarea este Lucrarea lui Dumnezeu prin slujba săvîrșită de preoți. Despre studenta respectivă, avem credința că se va vindeca". Părintele Chifăr a adăugat: "Marii duhovnici ai Bisericii sînt niște psihiatri de marcă".

Prodecanul Facultății de Filologie, profesor Zugun, a afirmat: "Două facultăți implică un efort enorm. Un student ar trebui să se gîndească foarte bine înainte de a urma o a doua facultate, în paralel".

La ultimele examene pe care le-a dat în sesiune, la Filologie, Margareta a obținut doi de zece și un opt. Examenele au fost foarte dure. **(Dan FODOR)**

Gripa face ravagii

Spitalul de boli infecțioase a intrat în carantină

■ *accesul vizitatorilor a fost interzis, iar personalul medical a fost vaccinat preventiv*

Ministerul Sănătății a confirmat faptul că în România există, în acest moment, epidemie de gripă de tip Beijing. Datele statistice, pe care Ministerul Sănătății ni le-a pus la dispoziție, arată că numai în primele patru săptămîni ale acestui an numărul îmbolnăvirilor prin infecții respiratorii acute a crescut de la 19.025 la 74.500; prin pneumonii și bronhopneumonii - de la 5800 cazuri la 20.200, iar prin gripă - de la 117 la 450. Din acest motiv, în București, spitalele, azilele de bătrîni, căminele pentru handicapați au intrat în carantină, accesul vizitatorilor fiind interzis. La Iași, activitatea Spitalului de boli infecțioase este axată în mare măsură pe tratarea bolnavilor de gripă, care ocupă, în acest moment, mai mult de jumătate din capacitatea spitalului. Conf. dr. Vasile Luca - șef disciplină boli infecțioase - ne-a declarat că, pînă în prezent, nu s-a înregistrat nici un caz de deces datorat gripei. Ținînd cont de faptul că gripa de tip Beijing este deosebit de contagioasă, la Spitalul de boli infecțioase din Iași s-a interzis temporar accesul vizitatorilor, iar personalul medical a fost vaccinat preventiv.

În ce privește medicamentele antitermice (pentru combaterea temperaturii), în general, acestea există în spital, dar nu în permanență și nu în cantitățile necesare. **(Mihaela CĂNĂNĂU)**

Săptămîna viitoare se va scumpi carnea de pasăre

■ prețul unui kilogram de carne va fi de aproximativ 3000 lei

După data de 15 februarie, urmează a fi modificat prețul la carnea de pasăre. Astfel, după cum ne-a informat contabilul-șef al S.C. AVICOLA S.A. Iași, Constantin Minciu, se preconizează ca prețul cu amănuntul la carnea de pasăre să ajungă între 2.500 și 3.000 lei/kg. Prețul a fost estimat în condițiile în care adaosul comercial practicat de unitățile care desfac acest produs (cu excepția magazinelor proprii ale S.C. AVICOLA) se menține în limitele cotei maxime aprobate de 18%. De menționat că adaosul practicat de magazinele societății amintite este de 12%.

În ceea ce privește prețul ouălor, dl. Constantin Minciu ne-a declarat că acesta nu va fi modificat atît timp cît prețurile cerealelor va rămîne nemodificat. **(Mihaela BREZEANU)**

Astăzi încep Jocurile Olimpice de Iarnă de la Lillehammer

■ ceremonia de deschidere va fi transmisă în direct de TVR, cu începere de la ora 17,00, pe programul 1

Cea de-a 94-a sesiune a Comitetului Internațional Olimpic, desfășurată la Seul în 1988, a atribuit orașului norvegian Lillehammer organizarea Jocurilor Olimpice de Iarnă, ediția a XXVII, după ce au fost scoase din cursă orașele Sofia, Anchorage (SUA) și Ostersund (Suedia).

Lillehammer se găsește la 180 kilometri nord de Oslo, capitala Norvegiei, într-o regiune muntoasă, mărginită de superba vale Gudbrand și de lacul Mjosa, cel mai mare din țară. Deși are numai 20.000 locuitori, acest oraș este considerat centrul sporturilor de iarnă din "Țara fiordurilor". Argumetele cu care municipalitatea orașului norvegian a convins C.I.O. să-i acorde organizarea acestei Olimpiade au fost următoarele:

■ concentrarea locurilor de concurs și antrenament într-o zonă restrînsă, ceea ce va permite deplasarea rapidă a sportivilor și turiștilor de la o bază la alta.

■ toți participanții vor locui într-un singur sat olimpic

■ condițiile climatice sînt ideale în această perioadă: zăpadă abundentă, fără vînt, temperatură stabilă.

■ altitudini mici și puține denivelări.

■ întreaga competiție se va bucura de o organizare și o securitate ireproșabile, în acest sens fiind mobilizați 4.000 de voluntari și peste 2000 de polițiști.

Televiziunea română va prezenta transmisii directe și reportaje înregistrate de la fața locului pe tot parcursul celor două săptămîni de întrecere. Prima transmisie va avea loc astăzi, pe programul 1, cu începere de la ora 17,00: ceremonia de deschidere a Jocurilor Olimpide de Iarnă - Lillehammer, 1994.

Citiți amănunte în pagina a 6-a.
(Ion C. TEODOR)

CE MAI E NOU

■ România are cel mai mic buget militar dintre țările fostului Tratat de la Varșovia

"România este țara cu cel mai mic buget militar dintre țările care au făcut parte din Tratatul de la Varșovia, bugetul nostru cu această destinație fiind incomparabil mai mic decît cel al țărilor din NATO și UEO", a declarat într-un interviu acordat redactorului Rompres, Anca Popescu, dl. general ing. Dan Gabroveanu, director general al Grupului Industrial al Armatei (CIARA).

■ Un accident nuclear a lăsat o parte din Republica Belarus fără electricitate

Un incendiu s-a declanșat în noaptea de joi spre vineri la o centrală nucleară din Smolensk, la sud-vest de Moscova. Accidentul a privat o parte a Republicii Belarus de electricitate, menționează agențiile internaționale de presă, citînd Interfax. Focul, izbucnind la unul din transformatoare, a fost stins după 30 de minute și nu a provocat victime. El a antrenat, totuși, întreruperea provizorie a alimentării cu electricitate a unei zone din Belarus.

■ Se impune crearea unui FBI al Europei

Parlamentari europeni au susținut vineri că Uniunea Europeană are nevoie de o forță internațională de poliție asemănătoare FBI-ului american pentru lupta împotriva crimei organizate și a traficului de droguri, relatează Reuter. "A venit timpul să creăm un FBI (Birou Federal pentru Investigații) pentru Europa", a susținut parlamentarul socialist grec, Konstantinos Tsimas. Conform Tratatului de la Maastricht, Uniunea Europeană are puteri sporite în lupta împotriva crimei și este de așteptat să ajungă la o convenție privind cooperarea polițiilor europene pînă la sfîrșitul acestui an. Aceasta ar conferi actualului Europol, care se ocupă doar de traficul de droguri, un rol mai mare în lupta împotriva crimei organizate.

FRESCO
MADE IN ITALY
Reprezentanța FRESCO - Iași
Str. Aleea Rozelor nr. 8, sc. B, et. II, ap. 12.
telefon 132607.
vă oferă, din stoc sau la comandă:

- dozatoare pentru sucuri și bere;
- esențe naturale (ORANGE, COLA, MANGO, CĂPȘUNI etc.);
- îndulcitori (zaharină, aspartam, acid citric, citrat de sodiu);
- mașini pentru înghețată;
- mașini pentru paste făinoase;
- vitrine frigorifice;
- mașini pentru cafea espresso;
- dotări complete snack-bar;
- hîrtie imprimantă A3.

Dan Irimiciuc, directorul magazinului "Moldova", va fi cercetat de poliţie

■ el este acuzat de un cetăţean din Iaşi că i-a violat domiciliul şi i-a distrus avutul personal

Dan Irimiciuc, directorul magazinului MOLDOVA şi consilier municpal

Conducerea Parchetului Judecătoriei Iaşi ne-a informat că, în cursul zilei de ieri, a trimis o adresă către Poliţia Municipiului Iaşi, prin care solicită începerea cercetărilor asupra lui Dan Irimiciuc, directorul magazinului "Moldova" din Iaşi. Adresa este urmarea unei plîngeri făcută la Procuratură de către cetăţeanul Ioan Uriciuc din Iaşi, care îl acuză pe directorul magazinului "Moldova" de comiterea infracţiunilor de violare de domiciliu şi de distrugere de avut personal. În plîngerea reclamantului se arată că, pe data de 28 ianuarie a.c., Dan Irimiciuc, împreună cu alte persoane, a pătruns abuziv pe un teren asupra căruia exista un litigiu, a făcut măsurători, iar pe data de 31 ianuarie a scos via plantată pe această suprafaţă de teren, distrugînd 571 de butuci de viţă-de-vie. Pentru aceste fapte, ieşeanul Ioan Uriciuc cere judecarea şi condamnarea cunoscutului patron al complexului comercial "Moldova". O persoană din conducerea Parchetului Judecătoriei Iaşi ne-a declarat că Dan Irimiciuc a încălcat în mod evident legea, deoarece nu avea voie să intre pe acea suprafaţă de teren fără o hotărîre judecătorească.

Recent, Dan Irimiciuc a cumpărat cu acte în regulă un teren situat în satul Păun, comuna Bîrnova, de la mai multe persoane care aveau titlu de proprietate pentru acel pămînt. Suprafaţa pe care a cumpărat-o reprezintă însă obiectul unui litigiu aflat în curs de soluţionare la Judecătoria Iaşi. Pămîntul este revendicat de către Ioan Uriciuc care l-a cumpărat cu zdelcă (act scris de mînă), în urmă cu 8 ani, de la Chira Răileanu, mama celor care, ulterior, l-au vîndut pentru a doua oară lui Dan Irimiciuc. Declarînd că nu ştia despre existenţa acestui litigiu şi că nu poate aştepta un timp îndelungat judecarea procesului, Dan Irimiciuc a distrus via lui Ioan Uriciuc. Menţionăm că, pe suprafaţa de teren respectivă, Dan Irimiciuc intenţionează să-şi construiască, după cum afirmă, "nişte căsuţe de vacanţă". În acest context, directorul super-marketului ieşean susţine că legea este de partea lui şi că nimeni nu-i poate contesta dreptul de proprietate asupra acestui teren. "Dom'le, terenul pe care am intrat şi de pe care am luat viţa-de-vie este al meu. Dacă cumva spuneţi altfel, vă dau în judecată", a afirmat cu patos Dan Irimiciuc. Despre evoluţia acestui conflict, vom reveni cu amănunte după încheierea cercetărilor pe care le va efectua Poliţia. (**Alex IONESCU**)

Sancţiuni penale pentru persoanele implicate în "afacerea agronomilor"

■ a fost finalizată ancheta cu privire la legalitatea constituirilor drepturilor de proprietate ■ prefectul vrea ca aceste concluzii să fie, deocamdată, secrete

La şedinţa de ieri a Comisiei judeţene pentru aplicarea Legii fondului funciar, în cadrul căreia au fost prezentate concluziile anchetei privind legalitatea tuturor constituirilor drepturilor de proprietate din judeţul Iaşi, presa nu a avut acces. Membrii comisiei, care au stabilit să desfăşoare şedinţa cu uşile închise, au motivat această hotărîre prin supraaglomerarea sălii de şedinţă în cazul în care ar fi participat şi reprezentanţii mass-mediei. Doar operatorii posturilor locale de televiziune au avut acces cîte cinci minute, pentru a consemna video această şedinţă. După mai mult de patru ore de discuţii, Biroul de presă al Prefecturii Iaşi a făcut cunoscut următoarele: "Ordinea de zi a şedinţei Comisiei judeţene pentru aplicarea Legii 18/1991 a fost: 1) Raportul şefilor de colective privind stadiul aplicării Legii fondului funciar; 2) Prezentarea unor cazuri particulare (litigii) în comunele Ipatele şi Dobrovăţ; 3) Solicitarea de către Grupul Şcolar Agricol "M. Kogălniceanu" Miroslava, a sprijinului pentru obţinerea terenurilor fostei ferme şcolare a acestei unităţi de învăţămînt, aflate în prezent în proprietatea SAZPIC Popricani; 4) Diverse. În cadrul ultimului punct a fost prezentat raportul Comisiei de anchetă a Prefecturii (constituită prin Ordinul nr. 633/16 decembrie 1993) referitor la constituirile drepturilor de proprietate în judeţul Iaşi. Săptămîna viitoare urmează să se întrunească Comisia judeţeană pentru aplicarea Legii 18/1991, pentru a emite o Hotărîre privind concluziile acestui raport. După ce va fi emisă această hotărîre, concluziile raportului despre această anchetă vor fi date publicităţii. Totuşi, membrii Comisiei judeţene au ţinut să precizeze, referitor la campania de presă "Afacerea agronomilor", susţinută de cotidianul "Monitorul", că numiţii Constantin Dascălu (n.n. - directorul Direcţiei Generale a Agriculturii, judeţul Iaşi), Toma Cocîrţă (n.n. - director general al S.C. COMTOM S.A. Iaşi) şi Traian Neagu (n.n. - rectorul Institutului Agronomic Iaşi) nu au avut niciodată cerere, n-au primit titlul de proprietate şi n-au intrat niciodată în posesia unor terenuri". Contactat ulterior, prefectul Dan Gâlea a declarat că săptămîna viitoare va face public raportul acestei anchete, dar numai după ce Comisia Judeţeană pentru aplicarea Legii 18/1991 va emite o hotărîre în legătură cu rezultatele acestui raport. De asemenea, prefectul a mai declarat că raportul incriminează mai multe persoane ce se fac vinovate de aplicarea abuzivă a Legii 18/1991 şi că va lua măsuri pentru sancţionarea acestora, mergînd pînă la sancţiuni penale. (**Ovidiu LUNGU**)

N.R.: Afirmaţia Biroului de Presă a Prefecturii că numiţii Constantin Dascălu, Toma Cocîrţă şi Traian Neagu nu au intrat niciînd în posesia unor terenuri este numai în parte adevărată, din moment ce pe numele acestor persoane au fost întocmite fişe de punere în posesie, semnarea şi eliberarea titlurilor de proprietate rămînînd, astfel, o simplă formalitate. Că această formalitate nu a mai fost îndeplinită este, în opinia noastră, meritul presei, care a semnalat acest abuz. Este adevărat că cele trei persoane nu au depus nici o cerere scrisă, însă acest amănunt nu scuză ci, dimpotrivă, acuză pe cei responsabili cu aplicarea Legii 18/1991, din moment ce, deşi n-au fost înregistrate cererile persoanelor, s-au întocmit, în mod ilegal, fişele de punere în posesie, în baza unei hotărîri de constituire a dreptului de proprietate, date de asemenea ilegal de Comisia judeţeană pentru aplicarea Legii fondului funciar. Este elocvent cazul directorului de la COMTOM Tomeşti, Toma Cocîrţă. Acestuia, deşi - cum spune şi comunicatul Prefecturii - nu a cerut 5000 mp de pămînt, Comisia judeţeană a fondului funciar i-a constituit, prin Hotărîrea 336/1992, dreptul de proprietate asupra unei asemenea suprafeţe situată în marginea cartierului Păcurari! Mai mult, aplicînd această hotărîre emisă ilegal, Comisia municipală similară a întocmit, pe numele Toma Cocîrţă, fişa de punere în posesie. Şi exemplele ar putea continua, însă despre alte asemenea cazuri am scris, vreme de o săptămînă, în ancheta "Afacerea agronomilor". Nu ne rămîne decît să aşteptăm ca raportul comisiei de anchetă, ce va fi dat publicităţii săptămîna viitoare, conform promisiunilor făcute ieri, să repare ilegalitatea comisă. Ar fi dureros să constatăm, ca şi în cazul altor abuzuri semnalate de presă, că raportul este doar un praf în ochii opiniei publice.

Pefectul Dan Gâlea faţă în faţă cu "afacerea agronomilor"

Ion Cristoiu va fi judecat la Iaşi

■ o învăţătoare îl acuză de săvîrşirea infracţiunii de "calomnie în presă"

Reputatul ziarist Ion Cristoiu, redactor şef al cotidianului de mare tiraj "Evenimentul Zilei", va fi nevoit să apară în faţa unei instanţe a Judecătoriei Iaşi, în calitate de inculpat. Cunoscutul publicist este acuzat de săvîrşirea delictului denumit, în Codul Penal, "calomnie în presă". Autoarea acţiunii în justiţie este Elena Bobîrnat, profesoară de limba şi literatura română la Şcoala generală Domniţa, comuna Ţibana, Iaşi, despre care ziarul "Evenimentul Zilei" a publicat, pe prima pagină a numărului din 16 decembrie 1993, un articol intitulat "Elena Bobîrnat susţine că icoana Fecioarei Maria îi strigă «tîrfo», de cîte ori trece pe lîngă ea". Textul articolului precizează că femeia, afectată fiind de "strigătele" icoanei din perete, a încercat să se sinucidă, luînd "un pumn de pastile". Abia readusă la viaţă, ea (Elena Bobîrnat - n.r.) a spus că afirmaţiile sfintei sînt nefondate (...) Medicii (de la Spitalul de Urgenţă - n.r.) au luat decizia de a nu trimite pacienta acasă, recomandîndu-i o internare de cîteva săptămîni la Spitalul de Psihiatrie "Socola", pentru a scăpa de obsesie" - consemnează, în acelaşi articol, ziariştii Iulian Chifu şi Elena Bîrzu.

Elena Bobîrnat consideră afirmaţiile făcute în articol ca fiind "calomnioase, denigratoare şi ireale, lovind în calitatea mea de om, cadru didactic, soţie şi mamă a patru copii". Argumentîndu-şi spusele, Elena Bobîrnat susţine că este suferindă de hipertensiune arterială, drept pentru care, în ziua de 4 decembrie 1993, a fost internată la Spitalul de Urgenţă Iaşi, cu diagnosticul "hipertensiune arterială, gradul II".

Pînă acum, reclamanta nu a cerut cu inculpatul - Ion Cristoiu - să-i plătească, în eventualitatea că ar fi găsit vinovat, daune morale. Procesul, care va începe în ziua de 23 februarie a.c., va arăta care dintre cele două variante privind suferinţele profesoarei din Ţibana este reală. (**Valentin MANOLE**)

Grav accident de circulaţie

■ un rom a accidentat cu maşina o elevă de 14 ani

Un grup de aproximativ 50 de ţigani s-a adunat ieri la prînz în faţa sediului Poliţiei municipiului Iaşi, blocînd accesul şi agasîndu-i pe poliţiştii de serviciu. Prezenţa ţiganilor se datora faptului că unul dintre ai lor, romul Stănescu Vasile, a fost autorul unui grav accident de circulaţie. Conducînd autoturismul 4-IS-5997, Stănescu Vasile a lovit violent, în plină viteză, pe minora Ioana Ursulică, în vîrstă de 14 ani, elevă în clasa a opta a Şcolii generale nr. 6, Iaşi. Evenimentul a avut loc la orele 12,30, pe şoseaua Nicolina, în apropierea unei staţii de tramvai. După precizările oferite de Biroul Circulaţie al Poliţiei Municipiului Iaşi, Ioana Ursulică a traversat strada printr-un loc nepermis, fără să se asigure. În urma impactului, minora a suferit multiple leziuni, fractura femurului stîng, precum şi o contuzie cerebrală, în urma căreia a intrat în comă de gradul I. Starea ei este gravă, zbătîndu-se între viaţă şi moarte. După declaraţiile ofiţerilor de poliţie prezenţi la faţa locului, culpa aparţine atît victimei, cît şi şoferului autoturismului.

În jurul orelor 16,00, grupul de ţigani din faţa sediului Poliţiei, aflat acolo pentru a-şi susţine tovarăşul reţinut în interior, era mai mare de 70 de persoane. (**Cristian DUNAR**)

Au fost trimişi în judecată

Hoţii de căciuli din cartierul Cantemir

■ ei au furat căciulile unor doamne care circulau prin locuri mai întunecoase

În perioada 31 noiembrie - 9 decembrie 1993, patru indivizi din cartierul Cantemir au reuşit să deposedeze cinci femei, prin tîlhărie, de căciulile din blană pe care acestea le purtau în periplul lor prin oraş. Cele cinci căciuli furate, dintre care trei au fost vîndute de tîlhari la preţuri de dumping, valorează în total 295.000 lei. Pentru cele trei căciuli vîndute, specializaţii hoţi din Cantemir au obţinut 90.000 lei, pe care i-au cheltuit pe mîncare şi băutură. Cei patru indivizi sînt Romeo Mihăilă şi concubina sa, Mihai Any Maria, Costel Pipirigeanu şi Mihai Florin Ştefan, fratele Any-Mariei. Toţi patru locuiau în camera 315 a căminului de nefamilişti din str. Decebal nr. 1. Schema de "lucru" a celor patru tîlhari era următoarea: o echipă formată de doi dintre băieţi colindau străzile, începînd cu lăsarea întunericului peste oraş. Îşi alegeau "victima" dintre doamnele singure ce treceau prin locurile mai puţin populate şi mai întunecoase. Unul dintre ei, la momentul cel mai potrivit, zvîcnea ca un arc şi smulgea căciula din blană de pe capul femeii, celălalt aştepta pregătit să intervină dacă apăreau complicaţii. După înhăţarea căciulii, tîlharii o rupeau la fugă, în direcţii diferite. Se întîlneau apoi la cămin, unde Mihai Any Maria prelua căciula furată şi, graţie preţului mic pe care-l cerea, vindea rapid obiectul unor persoane dornice să se înnoiască. După aceea, cei patru împărţeau banii şi-i cheltuiau, într-o zi sau două, pe mîncare şi băutură. Cînd rămîneau lefteri, hoţii de căciuli repetau această schemă simplă.

Trei dintre cei patru tîlhari au fost arestaţi pe 10 decembrie 1993, după ce în ziua precedentă tentativa a doi dintre ei de a fura căciula unei doamne a eşuat: Mariana Codan, căreia Mihai Florin Ştefan i-a smuls căciula de pe cap pe strada Clopotari, l-a urmărit pe hoţ şi, datorită faptului că acesta s-a împiedicat, l-a prins. Ulterior, hoţul a îmbrîncit-o şi a scăpat din mîinile femeii, dar a fost repede imobilizat de un subofiţer de poliţie ajutat de un trecător, Spiridon Busuioc. În prezent, infractorii au fost deferiţi justiţiei pentru furt calificat în dauna avutului particular sau complicitate la această infracţiune. Cît priveşte doamnele păgubite, numai trei dintre acestea şi-au putut recupera căciulile. (**Val MANOLE**)

La Ţuţora sătenii se ridică împotriva primarului

■ primarul a dispus desfiinţarea islazului comunal

Un grup de 120 de familii din satul Chipereşti, comuna Ţuţora, este profund nemulţumit de actuala stare de lucruri din sat. Aceste familii au înaintat un memoriu Prefecturii Iaşi, prin care îşi exprimă nedumerirea faţă de decizia primarului comunei de a desfiinţa islazul comunal. Petenţii susţin că, în toamna anului 1993, pe acest islaz "Agromec" - Holboca a efectuat arături şi a însămînţat grîu, cu toate că acest islaz este indispensabil sătenilor, iar existenţa islazului datează de peste 100 ani. Vasile Chiriac, una din persoanele care a înaintat memoriul, a precizat că distrugea islazului va duce în primăvară la înfometarea a peste 560 de animale din sat. Mai mult, sătenii sînt nemulţumiţi şi de faptul că de pe o suprafaţă de 60 ha teren agricol, aflate în administrarea "Comtom" - Tomeşti, nu au primit de trei ani de zile nici un fel de drepturi. Deocamdată, protestul ţăranilor s-a redus la înaintarea unui protest Prefecturii, însă, dacă situaţia nu se rezolvă, acţiunile vor fi mult mai energice, ne-au declarat reprezentanţi ai ţăranilor din comuna Ţuţora. (**Sandu ŢACU**)

Cotidianul MONITORUL

angajează tehnoredactor

profesionist, specializat în tehnoredactare computerizată de ziare şi reviste. Salariu competitiv.
Condiţii de înscriere la concurs: experienţă profesională de minimum 1 an.
Se garantează confidenţialitatea dosarelor de înscriere.
Relaţii suplimentare: tel. 172557, între orele 10.00 - 12.00.

ALL SOUND

Casetele All Sound se găsesc în magazinele:

Orient (Gară) *Rodex* *Occo Silhouette*
Trident (Super Copou) *Moby Dick* (Universitate)
Dim (Armeană) *Eva* (Bd. Independenţei) *MXM* (Aleea Rozelor)
Siraton (Nicolina) *Cesa* (Oancea) *Oana* (Sf. Lazăr)
Zig-Zag (Gară)

Cele mai avantajoase preţuri.

Fiecare ieşean va plăti pentru sănătate 7% din venitul brut

■ alţi 7% vor fi plătiţi de către instituţiile în care lucrează fiecare

Ieri, la sediul Prefecturii Iaşi, prof. dr. I.Levenschi, consilier în cadrul Ministerului Sănătăţii, abilitat cu probleme de reformă sanitară, a avut o întîlnire de lucru cu conducerea Direcţiei Sanitare şi cu directorii instituţiilor medicale din Iaşi. Întîlnirea a avut drept scop prezentarea proiectului de lege privind introducerea asigurărilor sociale de sănătate, proiect care face parte din reforma sistemului sanitar în România. Conform prevederilor acestuia, fiecare cetăţean român care plăteşte o contribuţie lunară are dreptul la asistenţă medicală care constă în: servicii medicale preventive; servicii medicale de urgenţă; servicii medicale ambulatorii şi îngrijiri stomatologice; tratament în spital; tratament pe termen lung; servicii de reabilitare a sănătăţii; servicii materno-infantile. Contribuţia bănească lunară este estimată la 14% din venitul total brut al salariatului, sumă care va fi plătită într-un procent de 7% de către salariat şi 7% de către instituţia sau patronul la care este angajat. Pentru anumite categorii de persoane (şomeri pensionari), contribuţia va fi achitată de la bugetul de stat din fondul de pensii şi asigurări sociale. Reprezentantul ministerului a specificat că, în momentul actual, bugetul alocat pentru sănătate reprezintă 3,5% din venitul naţional brut, urmînd ca, după introducerea asigurărilor de sănătate, acesta să crească la 5,6%. De asemenea, prof. dr. Levenschi a precizat că, din momentul introducerii asigurărilor de sănătate, contribuţia bănească lunară va fi folosită numai în scopuri medicale.

În paralel cu discuţiile care au avut loc la Prefectură, dr. Liviu Vulcu, ministru secretar de stat în cadrul Ministerului Sănătăţii, a avut o întrevedere particulară cu Consiliul de administraţie al Spitalului "Parhon". Discuţia s-a purtat pe marginea Ordinului 1203/1993, prin care Ministerul Sănătăţii hotăra restructurarea Spitalului "Parhon". Deşi nu deţinem amănunte privind argumentele la care au apelat cele două părţi aflate în litigiu (Spitalul "Parhon", respectiv Ministerul Sănătăţii), sîntem totuşi în măsură să facem cunoscut faptul că reprezentanţii Consiliului de administraţie al Spitalului "Parhon" şi-au menţinut poziţia, cerînd în continuare anularea Ordinului 1203/1993. (**Mihaela CĂNĂNĂU**)

Liviu Vulcu, ministru secretar de stat în cadrul Ministarului Sănătăţii

Antichităţi muzicale, blues direct de pe plantaţiile de bumbac, concursuri, surprize şi clasicul TOP 10, în emisiunea

SCURTĂ ISTORIE

RADIO Nord-Est

În fiecare sîmbătă, ora 15,00 la radio Nord - Est

Realizator, Sandi Leonties

ORAŞUL PE O COLOANĂ

■ Ce a făcut Mitropolitul Daniel în Africa de Sud

În perioada 16-27 ianuarie 1994, la Johannesburg (Africa de Sud) a avut loc întrunirea Comitetului Executiv al Consiliului Ecumenic al Bisericilor. Biserica Ortodoxă Română a fost reprezentată de către I.P.S. Daniel, Mitropolitul Moldovei şi Bucovinei, şi P.S. Episcop Nifon, noul episcop de Slobozia şi Călăraşi. În cadrul acestei întruniri s-a hotărît ca în luna septembrie 1994, la Bucureşti să aibă loc o reuniune a Comitetului Executiv al C.E.B., pentru a defini tema viitoarei Adunări a C.E.B. din 1997, preconizată a se desfăşura la Harare. De asemenea, s-a mai stabilit desfăşurarea în România, în anul 1997, a unei Conferinţe Ecumenice-Mondiale, privind misiunea astăzi, cu tema "Evanghelia lui Hristos în diferite culturi". Alte hotărîri ale Comitetului Executiv au în vedere desfăşurarea unui program al Bisericilor, de evitare şi depăşire a violenţei în societate şi în relaţiile dintre comunităţile etnice, popoare şi state. Potenţialul teologic şi spiritual deosebit al Bisericii Ortodoxe Române în cadrul Mişcării Ecumenice de azi devine din ce în ce mai cunoscut şi apreciat, ceea ce sporeşte şi interesul pentru România în plan ecumenic. Aşa se explică faptul că în 1994 vor avea loc în România mai multe întîlniri ecumenice internaţionale organizate de C.E.B. şi de Conferinţa Bisericilor Europene. În timpul şederii la Johannesburg, I.P.S. Daniel, P.S. Nifon şi profesor Ion Bria au fost invitaţi să sfinţească noua ambasadă a României la Praetoria şi Casa ambasadorului. Cu acest prilej, a fost exprimată dorinţa de a înfiinţa o parohie ortodoxă română la Johannesburg - Praetoria. Cererea va fi înaintată Patriarhiei Române. (**George IGNAT**)

■ Disponibilizări la Romcereal

Directorul filialei ieşene a Romcereal, Marcel Amălinei, a afirmat că în viitorul apropiat vor fi făcute o serie de disponibilizări, urmînd să fie disponibilizaţi aproximativ 3% din numărul total de salariaţi. Datorită faptului că a crescut foarte mult numărul partenerilor de afaceri (în prezent în judeţul Iaşi sînt peste 2.000 asociaţii în agricultură), disponibilizările de personal nu vor fi făcute din cadrul serviciilor economico-administrative. (**Alin TOCAN**)

■ Un nou service auto

S.C. TRANSMIXT S.A. a semnat recent un contract de colaborare cu Registrul Auto Român - Regia Autonomă Bucureşti în scopul înfiinţării la Iaşi a unei staţii de inspecţie tehnică şi omologări.

Investiţia comună, care se ridică la 100 milioane lei plus 100.000 dolari, a fost iniţiată de cele două părţi în vederea modernizării inspecţiilor tehnice şi omologărilor pentru mijloacele de transport. În plus, pe lîngă staţia menţionată va funcţiona şi un service auto, la care vor avea acces toate tipurile de mijloace de transport auto.

După cum ne-a declarat Dumitru Stan, directorul S.C. TRANSMIXT, înfiinţarea staţiei de inspecţii tehnice, care va fi dată în funcţiune peste aproximativ patru luni, reprezintă o investiţie foarte avantajoasă pentru societatea ieşeană. (**Mihaela BREZEANU**)

■ Iniţiativă a SNCFR

Ieri, la ora 11,00, în Sala Mare a Prefecturii Iaşi, a avut loc o întîlnire între conducerea S.N.C.F.R. - Regionala Iaşi şi reprezentanţii unităţilor economice care beneficiază de transportul feroviar. La întrunire au fost discutate posibilităţile de sporire a capacităţii de transport în cazul mărfurilor, înlăturarea dificultăţilor survenite la încărcare şi la livrare.

Pentru ca Regionala Iaşi să poată controla modul de distribuire a abonamentelor de călătorie pentru navetişti, a fost înaintată ideea ca întreprinderile să plătească în avans costul acestor abonamente. (**L. GOGĂLNICEANU**)

■ Cooperare economică a oamenilor de afaceri din România şi Italia

Conform informaţiilor furnizate de Camera de Comerţ şi Industrie din Iaşi, la începutul săptămînii viitoare, agenţii economici din Iaşi vor putea participa la Bucureşti la o întîlnire cu o serie de oameni de afaceri din Italia. Scopul acestor discuţii este de a pune bazele unor colaborări în următoarele domenii de activitate: prelucrarea lemnului, prelucrarea hîrtiei, înfiinţarea şi reutilarea unor tipografii, maşini agricole, tăbăcărie, construcţii civile, producţie lenjerie, textile, ţesături, produse lactate, cooperare pentru producere şi prelucrare a vinului, precum şi cooperare pentru producerea unor programe de televiziune.

Întîlnirea este organizată de Agenţia Română pentru Dezvoltare şi Institutul Italian pentru Comerţ Exterior şi se va desfăşura în zilele de 15 şi 16 februarie 1994. (**Alin TOCAN**)

Fundaţia pentru Tineret a risipit 2.200 dolari

■ plecaţi în Polonia pentru a cumpăra un autocar, trei membri ai fundaţiei declară cu seninătate că li s-au furat 2.200 $

În 1992, unul dintre vicepreşedinţii Fundaţiei pentru Tineret Iaşi, a fost implicat, alături de alţi doi tineri, într-un proces penal, pentru furt din caseria Fundaţiei. Pentru ca cititorii cotidianului nostru să fie lămuriţi în privinţa modului de administrare a patrimoniului Fundaţiei, precizăm că, din 1989 şi pînă în prezent, Fundaţia pentru Tineret Iaşi şi-a schimbat "stăpînii" de peste 15 ori.

La 15 februarie 1992, prin dispoziţiile de plată 07 şi 08, lui Marcel Buzea, vicepreşedinte al Fundaţiei, i s-au eliberat din caseria acesteia, 700.000 şi respectiv 20.000 lei. Ioan Leonte, preşedintele de atunci (şi de acum) al Fundaţiei, i-a dat aceşti bani lui Marcel Buzea, care urma să plece în Polonia, să achiziţioneze un autocar.

Marcel Buzea a fost însoţit de Iulian Dănuţ Ilincaru şi de Ionel Morăraş, care avea cunoştinţe la firmele furnizoare de autovehicule din Polonia. Înainte de plecare, Marcel Buzea a schimbat, la studenţii străini, cei 720.000 lei în dolari. Astfel, au fost schimbaţi 2.200 dolari.

La dosarul penal nr. 1637/1993 sînt anexate declaraţiile celor trei tineri implicaţi în această afacere, din care spicuim:

- ajunşi în Polonia, după cîteva ore de cazare la hotel, Marcel Buzea şi Ionel Morăraş constată lipsa celor 2.200 de dolari şi a colegului Iulian Dănuţ Ilincaru, care s-a întors în ţară. Din acest motiv, cei doi anunţă organele de urmărire poloneze, precum şi pe Ioan Leonte, preşedintele Fundaţiei. Acesta reclamă furtul la Poliţia Municipiului Iaşi, solicitînd punerea sub urmărire a lui I.D. Ilincaru. Poliţia a instrumentat cazul, trimiţîndu-l spre soluţionare Procuraturii ieşene. Procurorul Dan Bădărău solicită Poliţiei, la 2 noiembrie 1992, reinstrumentarea cazului pentru depistarea hoţului.

Cu toate acestea, din lipsă de probe, la data de 8 februarie 1993, căpitanul Dumitru Tucan, de la Biroul Cercetări Penale, din cadrul Poliţiei Municipiului Iaşi, propune neînceperea urmăririi penale, cazul rămînînd nesoluţionat.

Din declaraţia lui Ionel Morăraş aflăm că, la reîntoarcerea în ţară a acestuia, împreună cu Marcel Buzea, le-au fost eliberaţi, cu aprobarea lui Ioan leonte şi a lui Cristi Boghian (alt vicepreşedinte), încă 2.000 dolari, din caseria Fundaţiei, pentru a achiziţiona, totuşi, acel autocar.

Iată numai o "mostră" din felul cum a fost gestionată averea Fundaţiei.

În numerele viitoare ale cotidianului nostru, vom reveni cu amănunte referitoare la alte dosare penale sau civile, în care conducerile Fundaţiei pentru Tineret Iaşi au fost permanent implicate, din 1989 şi pînă în momentul actual.

(Violeta CALINCIUC)

A fost schimbat inginerul şef de la R.A. "Locuinţa"

■ schimbarea a survenit după o vizită fulger a primarului Iaşului, Constantin Simirad, la sediul regiei

Începînd de joi, 10 ianuarie 1994, Regia Autonomă "Locuinţa" Iaşi are un nou inginer şef, în persoana lui Cristian Bîrzu, subinginer, salariat al regiei. Pînă la data menţionată, postul de inginer şef a fost ocupat de Mihai Lupuleasa, inginer constructor. Schimbarea a fost făcută în cadrul unei şedinţe a Consiliului de administraţie al regiei, şi are ca acoperire oficială o "cerere de concediu nelimitat", depusă de Mihai Lupuleasa. În realitate, salariaţilor regiei le sînt binecunoscute disensiunile existente la nivelul conducerii, între directorul Ioan Cozaru şi fostul inginer şef. Sugestiv este şi faptul că schimbarea relatată a survenit bruse, în urma unei scurte vizite de 10 minute, întreprinsă de primarul Constantin Simirad la sediul regiei, înainte de a pleca la Bucureşti.

Cristian Bîrzu, noul inginer şef de la R.A. LOCUINŢA

(Nicolae MANOLIU)

Fostul judecător Eugeniu Safta Romano, actualmente avocat, va apărea în faţa instanţei ca inculpat

■ el este acuzat că a făcut afirmaţii calomnioase într-un proces în care a fost, ca judecător al Tribunalului Iaşi, preşedintele instanţei de judecată ■ Partea vătămată este profesorul universitar Mircea Nemescu ■

Avocatul ieşean Eugeniu Safta Romano, fost judecător la Tribunalul Iaşi, doctor în Drept, a fost de curînd chemat în judecată sub acuzaţia de calomnie. Judecătorul Eugeniu Safta Romano a fost în anul 1992 preşedintele Comisiei Electroale din judeţul Iaşi. Procesul, care se va desfăşura la Judecătoria Iaşi, a fost intentat de Mircea V. Nemescu, profesor de electronică la Universitatea Tehnică "Gheorghe Asachi". Acesta a fost implicat, în perioada 1992-1993, într-un proces de partaj succesorial judecat la Tribunalul Iaşi. Eugeniu Safta Romano, pe atunci încă judecător la acest tribunal, a fost preşedintele instanţei în procesul de partaj amintit. "În Hotărîrea Tribunalului Iaşi, din 7 iulie 1993, dosar 546/1992, fostul judecător afirmă că subsemnatul şi-a însuşit majoritatea bunurilor mobile care au alcătuit masa succesorială a procesului de partaj. Această afirmaţie este în totalitate mincinoasă, deoarece, aşa cum reiese din documentele aflate la dosar, subsemnatul nu şi-a însuşit nici un bun mobil din masa succesorială", a scris, în plîngerea adresată preşedintelui Judecătoriei, profesorul Mircea Nemescu, solicitînd apoi - în aceeaşi cerere - ca "domnul Eugeniu Safta Romano să fie chemat în faţa instanţei, pentru a enumera bunurile pe care pretinde că mi le-am însuşit şi să dovedească acest lucru". "Mă bucur, de 30 de ani, de o reputaţie neştirbită de om cinstit" - precizează în continuare Mircea Nemescu. În finalul cererii, reclamantul aduce şi un prim argument în favoarea sa: "În afirmaţia făcută, «majoritatea bunurilor mobile», intră şi monumentele funerare ale bunicilor şi părinţilor mei, aflate la cimitirul «Eternitatea»; cum puteam oare să mi le însuşesc?"

Plîngerea profesorului Mircea Nemescu, din care am citat, a fost înregistrată la Judecătoria Iaşi pe 20 ianuarie 1994. Primul termen al acestui proces de calomnie, în care fostul judecător Eugeniu Safta Romano apare, pentru prima dată, în calitate de inculpat, a fost fixat pentru ziua de 23 februarie a.c. Este de precizat faptul că, pînă în prezent, profesorul Mircea Nemescu nu a emis pretenţii privind plata unor daune morale, pe care domnia sa consideră că le-a suferit.

(Valentin GHEORGHIŢĂ)

La Iaşi, ieri s-au desfăşurat conferinţe de presă ale unor partide politice

Deputatul P.S.M. Fănică Dănilă are serioase rezerve faţă de prefectul Dan Gâlea

Principalul punct de interes al conferinţei de presă organizate ieri de organizaţia judeţeană Iaşi a Partidului Socialist al Muncii a fost poziţia preşedintelui organizaţiei, deputatul Fănică Dănilă, faţă de "afacerea agronomilor":

"S-au acordat suprafeţe de teren unor persoane care n-aveau acest drept şi n-a fost vorba de cîteva persoane, ci de foarte multe cazuri". Deputatul ieşean a apreciat în mod negativ rolul prefectului Dan Gâlea în această atribuire ilegală de terenuri, opinînd că un prefect nu poate justifica o ilegalitate prin faptul că n-a ştiut ce acte îi aduc la semnat subalternii săi. Acest lucru a fost apreciat ca incompatibil cu exigenţele funcţiei de prefect, dl. Dănilă considerînd că persoanele implicate în acest caz trebuiau să-şi asume în mod deschis greşelile, fără a recurge la alte justificări.

"Pînă nu faci foc, fum nu iese", a concluzionat preşedintele comitetului judeţean al P.S.M., făcînd aluzie la încercările de minimalizare a "afacerii agronomilor".

Referitor la atacurile grosolane lansate de Corneliu Vadim Tudor la adresa unor persoane cu funcţii importante în structurile de stat, dl. Dănilă a declarat că nu este de acord cu asemenea atitudini, precizînd: "Chiar în partidul lui Vadim există oameni care nu sînt de acord cu ceea ce face el. Şi la noi, Păunescu era tot aşa, la început, dar cu timpul l-am liniştit." Referindu-se la Memorandumul cu F.M.I., deputatul ieşean l-a apreciat drept "un rău necesar", declarînd că Partidul Socialist al Muncii se pronunţă pentru temperarea privatizării şi a reformei, în general, în scopul reducerii efectelor negative pe care le resimte populaţia.

(Lucian POSTU)

Senatorul P.D. (F.S.N.) Ion Aurel Stoica crede că Guvernului îi este teamă de reforme

Ieri, vineri, 11 februarie, a avut loc, la sediul P.D.(F.S.N.) din str. Ştefan cel Mare şi Sfînt, conferinţa senatorului de Iaşi al acestui partid, dl. Ion Aurel Stoica.

Vizavi de Memorandumul cu F.M.I., dl. Stoica a afirmat că ne găsim în faţa unei premiere mondiale. De ce? Pentru că este prima dată cînd un act convenit între un guvern şi Fondul Monetar Internaţional se doreşte a fi aprobat de Parlament, înainte de a fi aprobat de către F.M.I. Dacă se cere aprobarea Parlamentului României înainte ca Memorandumul să fie discutat de F.M.I., înseamnă că F.M.I. nu are încredere în actualul nostru Guvern. Dacă însă este voinţa Guvernului nostru de a trece Memorandumul prin Parlament, înainte de a fi discutat de F.M.I., înseamnă că Guvernul nu are voinţa Reformei sau îi este teamă de Reformă, pentru că nu stăpîneşte situaţia. Apoi, a ţinut să afirme în continuare senatorul Ion Aurel Stoica, substanţa Memorandumului nu are nici în clin nici în mînecă cu programul P.D.S.R. Deci, s-au cîştigat alegerile cu promisiuni de stînga şi se guvernează cu idei de dreapta.

În privinţa conflictului C.V. Tudor - general Spiroiu, dl. Stoica a ţinut să precizeze doar că îl consideră pe ministrul Apărării Naţionale o persoană absolut onorabilă.

Totodată, vorbitorul a afirmat că soluţiile cuprinse în Memorandum au efecte pozitive: accelerarea privatizării crează premisele unei economii concurenţiale, reduce rolul statului în activitatea economică, elimină parazitismul economic şi reduce subvenţiile la producătorii parazitari.

Printre efectele negative ale aprobării Memorandumului enumerăm: şomajul, creşterea inflaţiei mai mult decît anunţă Guvernul şi o reducere cu 10-15% a salariului real, deci, a nivelului de trai pe anul 1994.

Memorandumul poate fi benefic, dar numai aplicat integral şi la timp. Dacă se va umbla cu jumătăţi de măsură, a avertizat senatorul Stoica, pentru România va veni sfîrşitul lumii, vom ajunge în Valea Plîngerii, fără a mai putea ieşi. **(Dorin POPA)**

Continuă scandalul declanşat în interiorul sindicatului liber TEPRO

■ liderul sindicatului TEPRO, Gheorghe Popa, l-a acuzat pe ing. Virgil Săhleanu, membru P.R.M., că vrea să scindeze sindicatul

În urmă cu cîteva săptămîni, membrii Consiliului de conducere al Sindicatului Liber de la "Tepro" S.A. l-au exclus pe ing. Virgil Săhleanu din sindicat. Măsura în cauză a fost luată ca urmare a unui scandal declanşat de încercarea celui menţionat de a organiza un alt sindicat al salariaţilor la societatea comercială TEPRO S.A. În cursul zilei de ieri, liderul Sindicatului Liber TEPRO, Gheorghe Popa, a făcut o serie de declaraţii fulminante în legătură cu acţiunea lui Virgil Săhleanu: "Consider că este o încercare a Puterii actuale de a scinda sindicatele. Ştiu că ing. Săhleanu este membru al Partidului România Mare şi cred că ăsta este un argument care susţine afirmaţia mea". Reamintim că P.R.M. face parte din coaliţia parlamentară majoritară, formată din P.D.S.R., P.U.N.R., P.S.M., P.D.A.R. şi respectiv P.R.M.

În replică, Virgil Săhleanu ne-a declarat: "Prin lege am dreptul să fiu membru al oricărui partid. Acţiunile mele nu implică cu nimic P.R.M., ci sînt îndreptate împotriva abuzurilor sindicatului actual. Concret, mă refer la faptul că de doi ani nu s-a mai făcut nici o Adunare generală, cheltuielile făcute de sindicat sînt ilegale şi există situaţii de fals în acte publice".

Reamintim că Sindicatul Liber "Tepro" are un număr de peste 3000 de membri, în timp ce noul sindicat are doar cîteva sute de membri. **(Alin TOCAN)**

Se aşteptă

O nouă scumpire la ţigările şi băuturile alcoolice din import

În vederea limitării importului de produse care nu sînt de strictă necesitate în consumul populaţiei şi pentru reducerea solicitărilor de valută ale agenţilor economici în scopul procurării acestora, Guvernul a hotărît mărirea accizelor în cazul unora şi instituirea acestor taxe pentru alte categorii de bunuri. Astfel, este de aşteptat o nouă majorare a preţurilor la ţigarile şi la băuturile alcoolice provenite din import, precum şi la autoturismele de oraş cu capacitate cilindrică de peste 1.800 cmc, noi sau rulate.

Precizăm că, în conformitate cu Ordonanţa Guvernului nr. 5/14 ianuarie 1994, cotele de accize ale băuturilor spirtoase: whisky, gin, rom şi rachiuri din trestie de zahăr au fost majorate de la 200% la 300%. Aceeaşi majorare a fost aplicată şi ţigărilor de calitate superioară din import (considerate de [illegible]). La un calcul teoretic, creşterea de preţ la ţigări va fi în cuantum de aproximativ 130%. Exemplificînd, pentru un pachet de ţigări marca "B.T.", al cărui preţ cu amănuntul este la ora actuală circa 600 lei, creşterea de preţ ar însemna o sumă de aproximativ 200 lei (în condiţiile practicării unui adaos comercial de 30%). Este evident faptul că prin această măsură se urmăreşte şi descurajarea populaţiei, vizavi de consumul acestor produse (ţigări şi băuturi alcoolice). Pe de altă parte însă, specialiştii consideră că nu este obligatoriu ca preţurile acestora să crească la nivelul prevăzut teoretic, deoarece preţurile se reglează funcţie de mecanismul cerere şi ofertă al pieţii.

Măsura adoptată de guvern este însă evident restrictivă în cazul autoturismelor de oraş cu capacitate cilindrică de peste 1.800 cmc, care sînt prevăzute a se scumpi cu un procent de 150%. **(Mihaela BREZEANU)**

Ce distincţii şi sancţiuni vor primi profesorii de liceu

În proiectul de Statut al personalului didactic, la capitolul "Distincţii şi premii" sînt prevăzute următoarele distincţii: "Medalia de merit" şi atribuirea unei prime de 10% din cuantumul salariului pe un an; Ordinul "Ion Creangă" şi atribuirea unei prime de 15% din cuantumul salariului pe un an şi Ordinul "Spiru Haret" cu atribuirea unei prime de 20% din cuantumul salariului pe un an. Pentru rezultate de excepţie în activitatea ştiinţifică şi culturală, se acordă prin decret prezidenţial Ordinul "Didactica Magna" şi o primă reprezentînd 25% din cuantumul salariului pe un an.

Cît priveşte sancţiunile disciplinare ce se pot aplica personalului didactic, acestea sînt, în funcţie de gravitatea abaterilor, următoarele: observaţia, mustrarea, diminuarea salariului pe o perioadă de 1-6 luni, suspendarea pe o perioadă de 1-3 ani a dreptului de ocupare a unor funcţii didactice superioare sau pentru obţinerea gradelor didactice, înlăturarea din învăţămînt prin desfacerea disciplinară a contractului de muncă.

(Cristina LECA)

Program UNICEF pentru protecţia minorilor

Ieri, la şedinţa de lucru a Comisiei pentru protecţia minorilor şi a Biroului Autorităţii Tutelare din cadrul Primăriei Iaşi, a participat şi o delegaţie UNICEF, condusă de Stanislaw Chaplicki, director adjunct al Organizaţiei Mondiale UNICEF. Această delegaţie s-a declarat mulţumită de activitatea acestor organisme ale municipalităţii ieşene, dar a concluzionat că există în cadrul lor o insuficientă dotare, atît umană (lipsă de personal), cît şi materială.

Drept urmare, au propus Consiliului municipal ca Primăria Iaşi să devină o staţie-pilot pentru programul "Alternative la instituţionalizarea copiilor în România", organizat de reprezentanţa UNICEF în România. Scopul acestui proiect UNICEF, de care municipalitatea s-a arătat foarte interesată, este de a găsi şi alte metode de protecţie a minorilor, cu excepţia internării în instituţii de ocrotire a copiilor. Programul UNICEF cuprinde, într-o primă etapă, desfăşurarea unor cursuri şi aplicarea unor programe de instruire cu membrii Consiliilor pentru protecţia minorilor şi a Birourilor autorităţii tutelare, iar în faza următoare - asistenţa financiară şi tehnică pentru copiii cu nevoi speciale, pentru ca aceştia să nu mai fie internaţi în instituţiile de ocrotire. **(Ovidiu LUNGU)**

Consultanţă agricolă din SUA pentru judeţul Iaşi

Ambasada Statelor Unite ale Americii la Bucureşti a primit ieri acreditarea noului "director reprezentativ" al filialei române a programului VOCA, Mazen Fowzy. VOCA - Volunteers Overseas Cooperative Assistance este o organizaţie mondială apolitică, avînd sediul central la Washington D.C. şi acordă consultanţă agricolă gratuită fermierilor particulari. Directorul Mazen Fowzy a declarat că va acorda o atenţie deosebită judeţului Iaşi şi celorlalte judeţe din Moldova (de vest).

Prefectul Dan Gâlea a declarat anterior disponibilitatea pentru implementarea programului VOCA în judeţul Iaşi.

(Emilian CONSTANTIN)

S.C. GASTROCOM S.A. IAŞI
Str. Anastasie Panu nr.36, bl. 1-B

anunţă atribuirea în locaţie a gestiunii, prin licitaţie directă, în conformitate cu prevederile Hotărîrilor Guvernului nr. 1228/1990 şi 140/1991 - Republicat, a următoarelor unităţi:

- Cofetăria Lămîiţa
- Berăria Bucşinescu
- Restaurantul Cotnari

Documentaţiile licitaţiei pot fi procurate contra cost, începînd cu data de 18 februarie 1994, la sediul societăţii.
Licitaţia va avea loc în ziua de 4 martie 1994, orele 10.00, la sediul societăţii.
Relaţii suplimentare la telefon 114637.

ANUNŢ

Revenim asupra anunţului referitor la organizaţiile obşteşti care au personalitate juridică, inclusiv cele care au în teritoriu unităţi fără personalitate juridică, întocmesc Dări de seamă centralizate, la 31 decembrie 1993, pentru activităţile proprii şi cele subordonate avînd obligaţia să le depună la Direcţia Generală a Finanţelor Publice şi Controlului Financiar de Stat Iaşi, camera nr. 7 (de unde se pot obţine şi formularele de dări de seamă) pînă la data de 16 februarie 1994.

Pentru nedepunerea la termen a dărilor de seamă se vor aplica penalităţi, conform Ordonanţei nr. 17/1993.

Biroul dvs. de mîine, organizaţi-l azi! Cu cele mai bune soluţii

- copiatoare şi faxuri mita, Panasonic
- imprimante matriciale şi cu LED-uri OKI
- multiplicatoare de mare viteză RISO
- aparate de îndosariat GBC
- distrugătoare de documente GBC

oferite de cel mai bun partener!

INTERELECTRIC S.A.
IAŞI, str. Elena Doamna nr. 24,
Tel: (0040)(98)119834; 112366
Fax: (0040)(98)112366; 112447

LUMEA SPRE CARE NE ÎNDREPTĂM

■ Patronul echipei germane de fotbal Werder Bremen recunoaște că a lucrat ca agent dublu

Willi Lemke, patronul echipei de fotbal Werder Bremen, campioana Germaniei, a recunoscut că a lucrat ca agent dublu pentru Germania de Vest și pentru KGB. Lemke, considerat ca unul din cei mai buni manageri pentru că a reușit să scoată echipa din deficitul financiar transformînd clubul Bremen într-unul din cele mai bogate cluburi din liga germană, a devenit spion fiindcă "tînjea după aventură, era împins de orgoliu și, curios, nu în ultimul rînd, din datorie pentru țară". Debutul în această carieră și l-a făcut la 24 de ani pe cînd era student și susținător al mișcării de stînga și a fost convins că ia cina cu vice-consulul sovietic din Germania de Est. El a fost solicitat să lucreze pentru KGB dar a informat imediat Biroul pentru Protecția Constituției (BfV) - serviciile secrete ale Germaniei de Vest - care i-a cerut să afle ce doreau rușii. "Ne aflam în plină epocă a Războiului rece. Era foarte pasionant și n-am avut niciodată senzația că ceea ce fac dăunează cuiva", a declarat Lemke.

■ Numărul turiștilor în Spania a crescut cu 3,5%

Numărul turiștilor străini care au vizitat Spania anul trecut (57 milioane) a crescut față de 1992 cu 3,5 la sută, a declarat Ministerul spaniol al turismului și comerțului, citat de agențiile Reuter și France Presse.

Francezii se situează în fruntea listei de vizitatori (12 milioane), urmați de portughezi (11,3 milioane), de germani (8,7 milioane) și de englezi (7,5 milioane).

Ministrul turismului, Javier Gomez Navarro, a precizat că este posibil ca 1994 să fie un an bun pentru industria turismului.

■ Miting al vînzătorilor de țigări de contrabandă la Napoli

Cinci sute de vînzători de țigări de contrabandă au manifestat în centrul orașului Napoli, pentru a protesta împotriva intrării în vigoare a unei legi ce interzice acest tip de comerț, informează France Presse.

Poliția Financiară din Napoli apreciază că acest tip de comerț întreține existența a 50.000 de persoane în Napoli și a 100.000 de persoane în regiune. Legea care a intrat în vigoare joi prevede pedepse de la unu la patru ani de închisoare pentru vînzătorii țigărilor de contrabandă și pentru clienții lor.

■ Pescarii francezi sînt în grevă

Delegații la reuniunea națională a sindicatelor franceze din ramura pescuitului oceanic au hotărît, joi, continuarea grevei generale, pînă la soluționarea completă și definitivă a cererilor lor. S-a apreciat că, deși guvernul a hotărît să întreprindă unele măsuri, atît pe plan intern, cît și în cadrul organismelor Uniunii Europene, pentru apărarea intereselor pescarilor francezi, aceste măsuri sînt abia în fază incipientă și că este necesar ca greva să fie continuată pînă ce procedurile respective vor fi puse în mișcare. Între timp, relatează RFI, în principalele porturi din nordul Franței, greviștii au continuat acțiunile de sabotare a importurilor de pește străin, distrugînd stocurile existente și interzicînd intrarea în radă a navelor care aduceau încărcături de pește. În orașul Rennes, tot stocul de pește al unei fabrici de conserve a fost lichidat.

Ministerul Transporturilor a fost luat cu asalt

■ aproximativ 3000 de angajați ai Societății Comerciale "Atelierele CFR Grivița" au aruncat cu pietre în clădirea ministerului

Discuțiile care se poartă la Ministerul Transporturilor între reprezentanții patronatului - Teodor Groza, secretar de stat, și Constantin Pestrea, vicepreședintele S.N.C.F.R., - și reprezentanții sindicatului societății comerciale "Atelierele C.F.R.-Grivița" S.A. nu au ajuns pînă în prezent la nici un rezultat. Din cele cinci puncte supuse discuțiilor nu a fost clarificat nici unul. Sindicaliștii doresc ca astăzi să se autorizeze dispozițiile de efectuare a plății salariilor, sumă care se ridică la 1 miliard și 500 milioane de lei. Întîrzierea plăților are ca motiv datoriile de aproximativ 2,4 miliarde lei pe care le are S.N.C.F.R., în calitate de beneficiar al societății comerciale "Atelierele C.F.R. Grivița" S.A. Neachitarea datoriilor din partea beneficiarului implică neachitarea de către societate a obligațiilor către stat, în valoare de 735 milioane lei. Sindicaliștii mai cer acordarea abonamentelor gratuite pe liniile C.F.R., în regim de echivalență cu cel al angajaților din S.N.C.F.R. Se pare că discuțiile se vor amîna pentru luni, cînd reprezentanții sindicatelor au cerut patronatului să se prezinte cu o hotărîre de Guvern ce va reglementa situația plăților.

Ieri la ora 13,00, vei 3000 de sindicaliști aflați în fața Ministerului Transporturilor au încercat forțarea intrării în clădirea Ministerului. Au avut loc cicniri violente cu trupele de scutieri aflate la fața locului. Sindicaliștii au spart geamurile de la intrarea în clădire și au aruncat cu pietre în forțele de ordine. Un polițist a fost rănit și adăpostit în clădirea ministerului. Numărul răniților se pare că este mai mare. Totuși, la oră 13,45, Spitalul de Urgență nu avea încă înregistrat nici un caz. La aceeași oră, colonelul Secrieru, de la Biroul de Presă al I.G.P., a declarat, într-o convorbire telefonică cu un reporter Mediafax, că nu știe nimic despre incidentele de la Ministerul Transporturilor.

La ora 13,30, sindicaliștii aflați în fața Ministerului Transporturilor au atacat cu pietre forțele de ordine din zona intrării în clădire. În cursul incidentelor, mai mulți polițiști au fost loviți. Cel mai grav lovit a fost sergentul major Cristian Vedu, care a declarat reporterului Mediafax: "Stăteam în fața Ministerului, fără nici un fel de armă, nu aveam nici măcar baston. Am încercat să ne opunem intrării manifestanților în clădire și am fost lovit de o piatră în cap. Mi-am pierdut cunoștința și am fost transportat de colegi în clădire". La ora 14,15 situația era relativ calmă. Nu se mai semnalau incidente majore, disputa reducîndu-se la huiduieli și altercații verbale.

La ora 17.15, aflînd că negocierile n-au dat nici un rezultat, s-a forțat din nou intrarea în minister. În fața muncitorilor se afla un baraj compact de scutieri. Spre seară, demonstranții au primit asigurări că pînă săptămîna viitoare se vor plăti toate salariile restante.

Acuzat de senatorul PRM Corneliu Vadim Tudor că ar fi făcut sex oral cu o ziaristă românca

Traian Chebeleu nu comentează denigrările ce i se aduc în "România Mare"

■ purtătorul de cuvînt prezidențial acuză "Evenimentul Zilei" de dezinformare

Purtătorul de cuvînt al Președinției, Traian Chebeleu, și-a început conferința săptămînală de presă cu un citat din Rezoluția 1215 a Adunării Parlamentare a Consiliului Europei cu privire la etica ziaristică: "Exercitarea ziaristicii comportă drepturi și îndatoriri, libertăți și obligații (...) Difuzarea știrilor trebuie să se facă respectînd adevărul, după ce acestea au fost riguros verificate anterior, faptele trebuind expuse, descrise și prezentate cu imparțialitate, iar informația trebuind obținută prin mijloace legale și morale." Singurul exemplu negativ asupra căruia s-a oprit ambasadorul Chebeleu, pentru a demonstra cît de deoparte se află unele publicații românești de conținutul acestei rezoluții, a fost "cotidianul supus sancțiunilor președintelui Iliescu": " Nu mai departe de ieri, «Evenimentul zilei» anunța o întîlnire confidențială care ar fi avut loc în seara zilei precedente, a președintelui Iliescu cu d-nii Oliviu Gherman, Adrian Năstase și Nicolae Văcăroiu, pentru stabilirea atitudinii P.D.S.R. în cadrul negocierilor cu partidele de opoziție, semnat Dan Andronic. Or, domnul Năstase era atunci la Haga, iar ceilalți fiecare pe la treburile lor". Traian Chebeleu a refuzat orice comentariu în legătură cu afirmațiile publicate în "România Mare" și preluate de același "Evenimentul Zilei".

■ Informatorul lui Corneliu Vadim Tudor a fost un ziarist de la "Adevărul"

Informația despre Traian Chebeleu, purtătorul de cuvînt al președinției, și ziarista Rodica Chelaru a parvenit la "România Mare" de la un ziarist de la "Adevărul" - a susținut Vadim Tudor la ultima conferință de presă. El a refuzat să indice numele ziaristului, dar a sugerat că acesta poate fi identificat dacă se verifică lista ziariștilor care au însoțit delegația română ce efectua o vizită într-o republică asiatică, în luna iulie 1992. Cît privește rubrica "Alcibiade", din "România Mare", rubrică în care apare scandaloasa informație, Vadim Tudor pretinde că de data asta nu-i aparține.

Sentința capitală pronunțată împotriva lui Ilie Ilașcu a fost suspendată

■ hotărîrea a fost luată de Grigori Mărăcuță, președintele Sovietului Suprem al autoproclamatei republici nistrene

Joi, a fost dată publicității hotărîrea Sovietului Suprem al autoproclamatei Republici Nistrene de a organiza alegeri anticipate pentru organele puterii locale, în data de 27 martie a.c. Această hotărîre, după cum transmit sursele locale tiraspolene, se datorează agravării crizei social-economice din zonă, scăderii încrederii în liderii proprii, precum și apropierii datei alegerilor parlamentare din Republica Moldova. Într-un interviu televizat, președintele Sovietului Suprem al autoproclamatei Republici Nistrene, Grigori Mărăcuță, a declarat: "Am adresat un apel Olgăi Ivanova, președintele Judecătoriei Supreme din Tiraspol, privind necesitatea suspendării provizorii a sentinței capitale pronunțate în cazul lui Ilie Ilașcu". Grigori Mărăcuță a mai afirmat că populația Transnistriei nu va putea participa la alegerile din 27 februarie, dacă Republica Moldova nu va stabili relații diplomatice cu Republica Moldovenească Nistreană. Referindu-se la introducerea monedei naționale în Republica Moldova, Mărăcuță a opinat că aceasta este "un factor destabilizator, deoarece se numește leu, ca și în România".

Ilie Ilașcu este foarte aproape de ziua cînd va fi pus în libertate și pentru motivul că Transnistria nu mai este o zonă strategigă pentru Moscova.

Tensiunea în Africa de Sud este în creștere

■ Extremiștii albi au hotărît să boicoteze alegerile generale

Reprezentanții principalei grupări a extremiștilor albi din Africa de Sud, Frontul Popular, s-au întrunit joi la Pretoria pentru a lua o decizie finală în problema participării sau neparticipării la alegerile generale multirasiale, planificate pentru luna aprilie a.c. După cum informează postul de radio RFI, în final, participanții au hotărît ca Frontul Popular și susținătorii săi să boicoteze alegerile de la 27 aprilie. Decizia a fost motivată de faptul că nici guvernul și nici principala grupare politică a populației de culoare, Consiliul Național African (ANC), nu au răspuns clar cererii Frontului Popular privind acordarea autonomiei teritoriale zonelor locuite masiv de populație albă (îndeosebi statele Orange și Transvaal) și organizarea alegerilor din aprilie pe bază de scrutine separate, pentru parlamentul central și pentru parlamentele regionale. Participanții la întrunirea de la Pretoria au declarat că, dacă va fi nevoie, vor apăra cu arma în mînă autonomia regională. Contactați de reprezentanții presei, responsabili ai guvernului de la Pretoria au declarat că vor mai face o ultimă încercare, pînă sîmbătă noaptea, cînd expiră termenul de înscriere a partidelor pentru alegeri, să-i convingă pe liderii extremiștilor albi să nu boicoteze alegerile și să nu împingă țara spre război civil.

■ Congresul Național African se înregistrează ca partid politic

Congresul național African (ANC), după 82 de ani, în care a acționat ca o mișcare de eliberare, s-a înregistrat ca partid politic, pentru a participa la primele alegeri multirasiale din Africa de Sud, care vor avea loc pe 27 aprilie. "Este un moment istoric, deoarece încheiem o eră și deschidem una nouă, în care sud-africanii, negri sau albi, vor lucra împreună pentru a construi o nouă țară", a declarat liderul ANC, Nelson Mandela. Totuși, el a precizat că noul statut nu va schimba caracterul ANC, care va rămîne o largă mișcare națională.

APELAȚI CU ÎNCREDERE
LA SERVICIILE
TAXIURILOR DE STAT,
TAXICOM
Taxiurile noastre pot fi recunoscute cu ușurință datorită casetelor luminoase "MONITORUL" sau "Capital" pe care NUMAI NOI le avem.
OFERIM RAPIDITATE, CONFORT ȘI CELE MAI MICI PREȚURI PE KILOMETRU
300 lei/Km - tarif unic (zi, noapte)
tel. 953
sau 146593

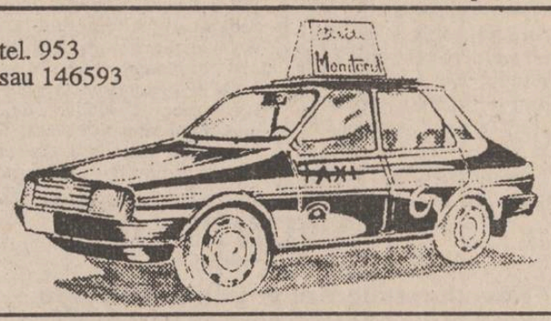

CURS RAPID
DE LIMBA ENGLEZĂ

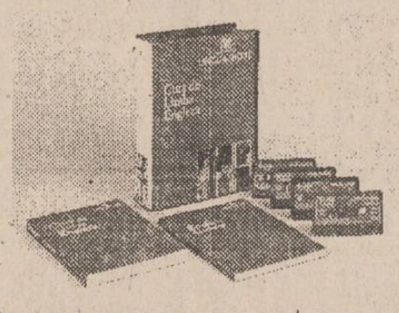

Posibilitatea cunoașterii unei alte limbi vă deschide o nouă lume.
Puteți dobîndi această cunoaștere folosind cursul de limbă engleză: LINGUAPHONE, recunoscut de Universitatea din Oxford și produs în Anglia.
Format din două manuale și patru casete audio, cursul este unul din cele mai perfecționate mijloace concepute vreodată pentru predarea limbii engleze.
Elaborat de profesori experimentați recunoscuți ca experți în domeniul limbii, înțelegîndu-i toate aspectele și fiind foarte documentați în ceea ce privește cultura propriei lor națiuni, cursul reușește să atenueze toate dificultățile care ar putea sta în calea progreselor dumneavoastră.
Metoda de lucru a acestui LINGUAPHONE este ușor de urmat și acordîndu-i jumătate de oră pe zi, puteți să parcurgeți și să stăpîniți cunoștințele întregului curs în mai puțin de douăsprezece săptămîni.
Compania de Publcitate "NORD-EST" va pune la dispoziție acest curs la prețul de 68.000 lei.
Este suficient să telefonați la numărul 117596 și veți primi setul LINGUAPHONE la sediul firmei sau acasă în maximum 48 ore.

A APĂRUT
Monitorul TV
Nr. 3/1994, săptămîna 12-18 februarie.
Cuprinde programele tv locale, centrale și satelit

nou
LIVRĂM PROMPT
LA DOMICILIU
În maxim 48 de ore veți primi ceea ce ați comandat, la adresa solicitată de pe raza Municipiului Iași.
Pentru aceasta, sunați la 117596, după următorul program: luni-vineri 9.00-19.00, simbătă 9.00-16.00.
s.c. N.Est s.r.l.
Asigurăm service și garanție pentru produsele electronice.
serviciu de cafea ARCOPAL-Franța 6 cești+6 farfurii termorezistent și rezistent la șocuri mecanice 35.000 lei
masă de călcat pliantă, greutate 9kg, 5 poziții de reglare a înălțimii corespunzător staturii 21.260 lei
radiatoare putere 1.500W 2elemente încălzitoare luminoase greutate 2,5 kg gabarit 375x175x303 19.300 lei
telefoane ALCATEL 10 memorii - cu taste 30.780 lei - senzoriale 28.280 lei
serviciu de masă ARCOPAL -CARACAS-Franța 4 persoane 20 de piese 16 farfurii+4 cești termorezistent și rezistent la șocuri mecanice 102.800 lei
serviciu de cafea ARCOROC-Franța 6 cești+6 farfurii termorezistent și rezistent la șocuri mecanice STICLĂ FUMURIE 35.000 lei
agendă cu mecanism 200x160 10.000 lei
Comandînd astăzi, primiți GRATUIT o surpriză!

CAFEAUA DE DIMINEAȚĂ

Petru Bogdan - rectorul de fier al Universității ieșene

Aurel LEON

Legionarii ocupaseră Universitatea din Iași și stăteau cu topoarele la intrare, să nu pătrundă nimeni la cursuri. Cine ar fi îndrăznit să se apropie? Pe trotuarele de peste drum, buluc de studenți și public. Și deodată se oprește o birjă, venind din vale, cu calul nădușit, și din ea coboară un bătrîn scund dar bine legat, cu mustăți albe de "cazac" (în sensul dat cuvîntului de Al. Philippide bătrînul) și cu o cîrjă de corn lustruit în mînă. Îl ocolește pe conu Mihalache Kogălniceanu de pe soclu, urcă cele cîteva trepte în tăcerea de gheață și cu cîrja face semn reprezentanților "căpitanului" să se dea la o parte. I se face loc fără cuvinte și vînjosul moșneag intră în sala pașilor pierduți, care gemea de comenzi militare și tălpi bătute cazon. Sub privirea lui de leu de sub sprîncenele stufoase, au încremenit toate.

- Ce e cu voi, aici?

- ?

- Am înțeles. Vi-i dragă Universitatea încît ați făcut-o dormitor. Ajunge cu joaca. Toată lumea la cursuri. Voi de colo, care stați culcați, parcă ne cunoaștem, sus la laborator, că avem de lucru. Repede, pînă nu pun cîrja pe voi. Vreți să vină poliția să facă ordine în casa noastră? Nu vi-e rușine? Rîde Kogălniceanu de noi. Hai la treabă.

Și, din grup în grup, i-a trimis pe toți la cursuri, poftindu-i apoi și pe cei din ușă să plece sau la tăiat lemne acasă la babaci sau la carte. După care a ieși afară, făcînd semn studenților să intre în mod ordonat la cursuri. Acesta era Petrache Bogdan (spre a se deosebi de Petrică, fost primar al Iașului, mișierul de la Poieni, cu care a fost confundat mai ales după moarte), savantul chimist, fost rector din 1926 pînă în 1932, dar în anul despre care vorbim prorector (rector era Traian Bratu).

A ajuns apoi asistent al lui Petru Poni și a fost trimis la Berlin, unde și-a luat doctoratul.

Greutățile vieții care l-au încercat de tînăr au făcut din Petru Bogdan un savant de tip practic și un temperament de luptător, încît pe merit e înscris la loc de cinste, ca precursor în fizica românească, în lucrarea "Pasiunea științei", de Dinu Moroianu și M. Ștefan. Dealtfel, această energie a făcut să fie director al tramvaielor din Iași, director al Bibliotecii Universității, rector și prorector, în ultima calitate supraveghind personal construirea aripii noi a Universității. Formula arăta că prorectorul, fiind academician, viza nemurirea, pe cînd rectorul era un simplu muritor, ba încă, la un moment dat, și cu o ureche tăiată de legionari. Lasă că nici nemuritorul său subaltern n-a trecut atunci prin clipe ușoare, căci era mereu amenințat cu moartea și înscris pe liste negre; i se făceau percheziții acasă și a trebuit să ardă pachete întregi de corespondență, printre care și scrisorile lui Horia Hulubei de la Paris, la care ținea foarte mult. Cu toate acestea, Petru Bogdan a înfruntat furtuna demn, în picioare, cu fruntea încruntată și mustățile zburlite. Nu s-a lăsat doborît ca Petre Andrei, a fost din stirpea unui Iorgu Iordan, Traian Bratu și a celor care au rezistat. Probabil stătea bine cu nervii.

Gospodăria Petru Bogdan a ființat la început în vechea casă de la Barnovschi, fosta școală grecească, pentru ca în 1926 să se mute în așa numita "casă a Veronicăi Micle", de pe strada Sf. Atanasie, casă cu cerdac larg, rămasă din celălalt veac, ca și casa Sturdza de peste drum, casele Culianu, Pogonat sau Ciurea, din vecinătate. Aici se adunau Horia Hulubei, Grigore Moisil, Radu Cernătescu, Șt. Procopiu, se încingeau discuții și se făcea muzică, doamna Elena Bogdan, născută Păun, fiind o pianistă desăvîrșită. Dealtfel, Petru Bogdan iubea muzica și cînta toată ziua. Cel puțin la Văratec, în vacanță, pe cînd cutreiera munții, răsunau pădurile de cîntecele lui.

Horia Hulubei era ofițer de aviație din celălalt război, cînd luptase și pe frontul francez, asemeni fratelui mezin al Teodorenilor și lui Dan Bădărău. În 1940 a fost concentrat la Iași. El funcționa pe atunci la București, ca profesor la Universitate, era om de aproape 45 de ani, dar a venit la datorie. Și iată-l din nou acasă la conu Petrache, Horia în uniformă albastră, iar Bogdan cu mustăți ceva mai muiate, dar încă verde, bine înfipt pe picioare. Comandorul C. Argeșanu, om de spirit și de condei, cam de-o seamă cu Horia Hulubei ca vîrstă, prieten al gazetarilor, ca unul ce ara autor de volume și colabora la ziare, sub pseudonimul Ion Brambură, m-a luat într-o seară în mașina lui lungă și ospitalieră la o plimbare, ca într-o cronică rimată de a sa:

În orașul de pe cele
Șapte dealuri
Ca și Roma:
În orașu-n care printîi
Tot își mai păstrează "goma":
În orașu-n care faima
Intelectualității
Și-a scăzut din dividende
Ca o bancă-n criza plății;
În orașul amintirii vremurilor
De urgie,
M-a fixat din ordin statul
Și-am ajuns
În Sărărie...

Și din Sărărie am poposit în casa Bogdan, cu ogradă largă, în care iarba dădea colț de aprilie și cu nucii bătrîni încă zgribuliți. Pe drum, a fost culeș Costache Ramadan, vecin cu Petru Bogdan, iar acolo se afla și Horia Hulubei. S-a discutat despre toate, începîndu-se cu amintiri de școală, gazda reproducînd certurile dintre Iorga și Ibrăileanu la Școala Normală Superioară pe chestia principiilor estetice ale lui Maiorescu.

- Teorie avem, Ibrăilene, pleda Iorga, dar n-avem literatură. E ca în Călibi Moise: "poduri multe și apă deloc".

- Romanii așa procedau, făceau întîi șosele și pe urmă orașe, îi răspundea calm Ibrăileanu.

- Cei doi erau de-o vîrstă, mai mari cu doi ani decît mine, așa că nu îndrăzneam să mă amestec între dînșii, ne explică conu Petrache. Îi lăsam să se sfădească pînă osteneau. Își întorceau unul altuia spatele și plecau demni, fiecare în cuhnia lui, la cetit. Și pe urmă era liniște.

Tot atunci Costache Ramadan a povestit întîmplarea cu "boleroul" din noaptea cutremurului care avusese loc cu cîțiva ani înainte. Soții Ramadan tocmai veniseră de la spectacol și se pregăteau de culcare. Aneta făloșindu-se prin dormitor cu un "bolero" de alcov pe care îl primise în dar, ceva care mai mult dezbrăca decît invers, cînd a început să se zgîlțîie casa. Au zbughit-o afară fiecare cum se găsea. În stradă erau profesorul Petru Bogdan, preotul Gheorghiță și alți vecini. Aneta Ramadan, speriată, se înfipse cît mai aproape în vedere întrebînd firesc:

- Mai văzut-ați așa ceva, oameni buni?

La care, cei aflați în cerc, o cercetară cum stătea goală în bolero și recunoscură:

- N-am mai văzut, madam Ramadan!

Iar Costache, dîndu-și seama de situație, strigă disperat:

- Aneto, boleroul!

De atunci, biata Aneta se rușina să dea ochii cu vecinii și blestema... boleroul.

- În orice caz, povesti Petru Bogdan, madam Ramadan era, ca să zic așa, în postură legitimă, nu cum s-a întîmplat atunci la palatul Braunstein, din Piața Unirii, unde la etajul doi era clubul național țărănesc al colegului Neculai Costăchescu și tocmai se ținea o mare ședință. Cînd a început seismul, toți s-au bulucit în curte împreună, bineînțeles, cu locatarii de la celelalte etaje. Făcuseră cerc în jurul profesorului, cînd au observat printre dînșii pe un binecunoscut universitar, fruntaș al partidului liberal, dar îmbrăcat sumar, părînd o capră albă printre oi negre. I-au făcut loc în față.

- Doamne, ce spaimă am tras!, nu-și revenea bietul om.

- Așa se explică că ai ajuns așa de repede din Păcurari pînă aici!, nu-l iertă Costăchescu, deoarece ministeriabilul își avea reședința în strada Păcurari și numai metresa la ultimul etaj de la Braunstein.

Surpriza acelei seri a furnizat-o însă Horia Hulubei, imitîndu-l pe profesorul său de latinească de la Liceul Internat, Axentie Frunză, cunoscut de foștii săi elevi drept "fratele Frunză", iar de publicul larg prin traducerile din limba rusă, publicate în "Viața Românească".

Așezîndu-și niște ochelari de sîrmă pe nas și cu un palton între umeri pus haitiș, să-i spînzure o pulpană pe jos, Horia Hulubei explica:

- Bine, frate, nu zice nimeni că Cicero aista nu era om deștept, învățat, doar studiase cîțiva ani la Atena. Nimeni nu-i contestă meritele de avocat, și, pînă la un punct, chiar pe cele de filozof. Dar, n-avea, frate, simțul realității și măsura puterilor lui. Își închipuia că de-ar fi omul ce-ar fi pe lumea asta și de-ar fi ajuns ce n-a visat, pînă n-o face oleacă de poezie nu-i om întreg și pace. L-a împins naiba, frate, să scrie și niște versulețe de-au rîs și ciinii din Forum de ele, mai ales cînd pomenea despre pricopseala Romei că a ajuns el consul. Norocul lui că, hărțuit din toate părțile, n-a avut vreme să scrie nici o duzină de asemenea bazaconii, căci altfel avea ce rîde Fulvia, nevasta lui Antonius, care, după cum se știe, i-a purtat sîmbetele pînă l-a dat gata. Și s-a dus, bre, sărmanul, zicînd "omne animal se ipse diligit".

Și altă scenă, tot cu fratele Frunză, acum la Liceul ortodox de fete, unde, de asemenea, preda latina. Ca să-l mai îmbuneze, fetele au oblicit în calendar la 14 februarie un anonim sfînt Axentie și s-au înfățișat cu urările de rigoare și cu flori.

- Da, ce, frate, ați ajuns țîrcovnicese pentru că sînteți ortodoxe? Asta-i treabă de clopotari, nu de demoazele moderne. Auzi: onomastică în loc de gramatică. Așazică, mătăluță, plantele acelea undeva la un dos, ca să nu te încurce, și zi-i, frate, adjectivele parasilabice terminate în "er". Axentie, requiescat in pace".

A venit refugiul și sfîrșitul profesorului departe de casă. Elena Bogdan și-a strîns bruma de lucruri pe care le cărase: lăzi, lăicere, așternuturi, și le-a încărcat într-un vagon de marfă, plecînd pe drumul întoarcerii. Opt zile a durat călătoria cu marfare triste, garate pe linia moartă, cu opriri interminabile, ca și cum bietul vagon ar fi fost uitat, pînă ce femeia în negru reușea să convingă vreun impiegat de mișcare să-l atașeze la altă garnitură, dar, în fine, a ajuns din nou acasă. A descărcat bagajele în cotiugare, avînd grijă mai ales de o ladă lunguiață îmbrăcată în macaturi cusute ca la balot.

Ajunsă în casa din Sf. Atanasie, a despachetat lada și a așezat-o pe masa din camera mare, scoțîndu-i capacul și aprinzînd cîteva lumînări. Defunctul cu bogată musteață albă și meșă la fel lăsată pe fruntea îngîndurată s-a înseninat parcă, mulțumit că ultima dorință: "Să mă duci, Eleno, la Iași" - i se respectase.

Iașul era în acele zile un oraș al priveghiului pe morminte și al încrîncenării de după pîrjol. ■

CREDINȚĂ ȘI PĂCAT

Cîteva cuvinte despre omul nou

Radu PĂRPĂUȚĂ

Pe vremea ciuruitului am cunoscut un inginer oarecum ciudat. Lucra la o instituție ieșeană și, deși era unul din cei mai buni specialiști în domeniul lui, îndura destule ticăloșii din partea directorului instituției. Acesta, fire colerică, dar în plus și cu o mentalitate tipică de atotstăpînitor director comunist, își beștelea subordonatul cum îi venea la gură pentru orice greșeală, cît de mică, sau pentru greșeli închipuite.

Lucrurile se petreceau în felul următor (am asistat la una din aceste scene, care constituiau "distracția" preferată a salariaților instituției): directorul îl chema la el în birou și îi reproșa că n-a făcut, că n-a dres, iar inginerul nostru se dezvinovățea. Pe măsură ce vorbea, directorul se înfuria tot mai mult, ridica glasul, mai scăpa cîte o înjurătură la adresa subordonatului, apoi totul se termina cu vorbele directorului: Ieși afară, măgarule! Subordonatul se întorcea cu spatele spre director și se îndrepta spre ușă. Aici începe comportamentul său oarecum ciudat, căci pe fața sa apărea un zîmbet sardonic, puțin bizar. Ajuns în anticameră, începea să-i maimuțărească pe director, cum țipa, cum dădea din mîini, spre hazul secretarei și al celor prezenți acolo. Scena asta, cum spuneam, se repeta destul de des și totul se termina cu giumbușlucurile inginerului, ce părea nepăsător ca un sfinx zîmbitor. Ba, o dată, acest zîmbet i-a apărut pe față înainte de a se întoarce cu spatele la director, iar acesta, înfuriindu-se la culme, i-a tras un picior în fund.

Prin ianuarie '90, cînd lumea se agita, sperînd schimbări radicale, directorul îl cheamă, ca de obicei, pe inginer și urmează numărul obișnuit. Numai că, atunci, cînd a ieșit în anticameră și secretara l-a întrebat cum a fost ("ei, ce ți-a zis Turbatu'"), inginerul nostru era altul. Dispăruse acel zîmbet mefistofelic. A început să-i explice secretarei că nu e vinovat. De ce își bate joc de el? Ajuns în birou, iar a povestit toată tărășenia, explicîndu-se, motivîndu-se. Neam întîlnit atunci și mi-a povestit și mie totul, dintr-o nevoie irepresibilă de spovedanie, de înțelegere omenească. La despărțire, cînd neam strîns mîinile, i-am ținut mîna mai mult decît de obicei: se preschimbase, acum era om cu adevărat.

Revelația pe care a avut-o inginerul, deși curată și de toată lauda, este totuși vremelnică și de suprafață. Ea nu va putea să-l schimbe pe inginer în "omul cel nou, cel după Dumnezeu, zidit întru dreptate și în sfințenia Adevărului" (Efeseni, 4, 24). Nu e vorba de omul nou al s.s.m.d. (societatea socialistă multilateral dezvoltată), ci de omul nou care a aflat Împărăția lui Dumnezeu. Nicolae Steinhardt (în volumul "Dăruind vei dobîndi", pag. 216), spune: "Nu vindecarea slăbănogilor, muților, surzilor, gîrbovilor, leproșilor, orbilor, muribunzilor; nu înmulțirea pîinilor, umblatul pe mare, tămăduirea demonizaților și nici chiar învierea morților. Minunea cea mare și fără seamăn aceasta este: prefacerea totală a omului, săvîrșită atît în vremea cît a trăit El pe pămînt, cît și după înălțarea Sa la cer, de-a lungul veacurilor, prin șirul practic infinit de mucenici, sfinți, convertiți și transfigurați. Este metanoia (...): totala dezintegrare a omului păcătos și imediata lui metamorfozare în subiect de jertfă. Iată cea mai uluitoare minune a Domnului; neîntrecută, care pe toate celelalte le lasă în urmă și le pune în umbră, oricît de cutremurătoare ar fi și ele".

Adevărata revelație este a celor care s-au împărtășit din Împărăția lui Dumnezeu. Așa au fost Matei evanghelistul, Zaha vameșul, tîlharul cel bun de pe cruce, Maria Magdalena, femeia samarineancă. Așa poate fi inginerul subordonat pînă la animalitate, așa putem fi cu toții. Prin metanoie (o reîmbrăcare în haina curăției, cum spune același Steinhardt) omul nu mai e o simplă viețuitoare, înzestrată doar cu însușiri mentale. Atunci el are posibilitatea perceperii în alt sens, superior, a lumii morale și a lui însuși. ■

RĂSPUNSURI CU ADRESĂ

22 sau Vînătoarea

MOTTO: 22 de scriitori au semnat un protest către P. Enache, contestînd "Herder"-ul Blandianei. 22 este data ce-o știm. 22 - cifră fatidică?

Se ridică cortina.

Zilieru (fără Zilieru) bătînd din tobă, către Nea Fănică Oprea:

Uite, țapul Blandiana colo pe deal!

Țăranul Ion (către Iacoban): Excelență, ăla-i bădia Leon, puneți numai grăunțe în pușcă!

Bădia Leon: Mircea, sînt aici, nu trage!

F. Faifer (încă copil): Nu trage, nene!

N. Turtureanu către Zilieru (fără Blandiana): Băi, ăștia au puști adevărate?

Zilieru (către Iacoban): Excelență, eu semnez de 22 de ori, numai să ne ierte...

Iacoban (fără Iacoban): Nea Fănică, de ce-mi mănînci pușca?

C. Ștefanache (aparînd pe țeavă): Dionisie, am să-l sun și pe prefect.

Zilieru (fiind pentru prima dată la vînătoare) către Iacoban:

Excelență, pe baltă mișcă ceva, nu trageți?

Iacoban (din pipă spre Zilieru): Timpy, aia nu-i baltă, e tovarășa Ghițulică...

N. Turtureanu (fiind pentru a doua oară la vînătoare, ascunzîndu-se după bădia Leon): Bădie, e cumva tovarășa pe-aici?

Iacoban (către Iacoban): Dă-mi nădragii!

Holban și Dobrescu (din portbagajul lui Nea Fănică), către "Monitorul": Putem să vedem și noi lista aia cu informatorii?

F. Cîntec (din trompetă): Sînt surprins, sînt surprins! (refren tot cu surprins).

Apare Andrieș din tufiș, cu o rață în mînă: Excelență, F. Faifer i-a pus microfonul doamnei AniV (sau invers).

Blandiana (în chip de rață sălbatică): Cu 22 de gloanțe să mă-mpușcați/ și am să trec peste Carpați/ cu stima voastră-n piept și stema/ pînă la Viena! (rimă forțată).

Zilieru (către bădia Leon): "Mona Monada" lui Vasiliu e mult mai bună.

Bădia Leon (către bădia Leon): Mircea, e semn rău, seacă balta!

Zilieru (fără Turtureanu): Excelență, doamna AniV și-a scos microfonul!

Nea Fănică Oprea (ochind pe Blandiana): Să doborîm odată țapul ăsta!

Trag cu toții în afară de Blandiana, dar nu cade nimic pe pămînt.

Cade cortina și nu se mai ridică.

Pe cortină desenate vreo două idei din sîrmă ale Inspectoratului de cultură, vreo trei gorbacioviste și într-adevăr colorate.

Spectatorii se ridică și pleacă furioși.

Dan GIOSU

O înscenare după ureche

Apariția în "Monitorul" de miercuri, 9 februarie a.c., sub semnătura lui Nichita Danilov, a unor (citez) "reacții ale scriitorilor și ale altor oameni de cultură la aflarea veștii precum că Mircea Radu Iacoban a fost uns director al Teatrului "Luceafărul"" (am încheiat citatul), a stîrnit valuri de indignare și revoltă, atît în rîndul cititorilor de bună credință, cît și în rîndul persoanelor apropiate lor. Persoanele apropiate cititorilor sînt scriitorii și oamenii de cultură care, din pură întîmplare, trăiesc în aceeași urbe cu Nichita Danilov și, în această calitate, au avut șansa de a se întîlni cu el pe stradă, la cafenea, la serviciu, la telefon sau aiurea și de a nu-și ține gura în legătură cu evenimentul mai sus citat, ce a suscitat o vie emoție în orașul nostru. Dl. Danilov s-a erijat în purtător de cuvînt. Dacă, așa cum ne învață purtătorul de cuvînt al președinției - un om de înaltă calificare, deci - noi n-am reacționa emoțional în fața unor provocări, dl. Danilov n-ar fi avut ce comunica. Dar, din păcate, scriitorii, oamenii de cultură - spre deosebire de alte categorii socio-profesionale - își stăpînesc mai greu emoția și limba, aș spune chiar că asta e meseria lor. De aceea, spre exemplu, cînd o situație e stabilă, ei o destabilizează, iar cînd e destabilizată - o fac viceversa. Dacă, într-o astfel de împrejurare, apare și Nichita Danilov, totul se agravează, într-un sens sau în celălalt.

Pe scurt, ce a făcut Nichita? Ca om al cetății, el a circulat prin urbe, vorbind cu unul, cu altul. Cu mine a conversat pe holul "Cronicii", în condiții de strictă conspirativitate: eram numai noi și pereții. Nu mi-a spus că are de gînd să mă dea la gazetă. Nici eu nu m-am prins că mă trage de limbă. Abil, Nichita. Pe dr. Ion Hurjui l-a păcălit altfel: i-a spus că mama sa (a lui Nichita) e bolnavă și ar trebui internată. Doctorul, săritor, a internat-o. Cît au durat formalitățile, au mai bîrfit și ei, ca scriitorii, una, alta, dar nici o clipă n-a fost vorba de cazul Iacoban. Să-ți internezi mama doar spre a afla opiniile politice ale doctorului, este mai presus de orice închipuire. Așa ceva nici Măgureanu sau Ion Cristoiu n-ar face. Poate doar băieții de la "Divertis", care n-au nici mamă, nici tată...

Opiniile strict confidențiale ale lui Florin Faifer le-a consemnat la locul de muncă, cei doi împărțind același birou la Teatrul Național. E o intrigă aici. Fl. Faifer a fost încununat recent cu premiul UNITER, pentru cel mai bun secretar literar. Cum premiul pentru cel mai bun referent literar nu s-a instituit încă, și cum Danilov e referent...

O zîzanie și mai și a băgat Nichita în Inspectoratul pentru cultură, divulgînd opiniile lui Traian Mocanu și Florin Cântec. Se înțelege că nici Traian Mocanu nu și-a dat demisia (așteaptă semnătura prefectului!), nici Florin Cântec nu-și caută alt loc de muncă. Dar situația e creată. În ceea ce-l privește pe Liviu Rusu, "bătrînul" adjunct de la "Casa Pogor", a fost de-a dreptul șocat cînd a aflat ce-a spus Nichita despre cele relatate de el... Nici Liviu Antonesei nu i-a dat o declarație specială, dar împărtășește părerile lui Nichita despre părerile sale. Ioan Holban este, îndeobște, mai analitic decît misteriosul: "Mă rog". Corneliu Ștefanache se exprimă prin "Evenimentul". Titus Ceia - prin "Timpul". Despre opiniile lui Adrian Marino, Emil Brumaru, Dan Giosu, Dorin Spineanu, Mihai Ursachi nu știu dacă sînt reale, dar sînt verosimile, în spirit. De unde se vede că urechea lui Danilov nu-i chiar de cîrpă, aude bine. Cu totul altceva va fi cînd o să pogoare asupra lui apocalipsa de carton. Cînd va intra în vigoare noua lege a presei. Atunci Nichita va fi printre cei dintîi care va sui pe calul bălan. Iar noi, ăștia, suscitații, îi vom aduce "la vorbitor" tutun de pipă. Că tot nu fumează. Și vom fi purtătorii lui de cuvînt.

Nicolae TURTUREANU

Din scrisorile, telefoanele și audiențele zilei

■ Hardughia lui Țurcanu

Dl. E. Vasiliu, Iași. În Străpungerea Silvestru nr. 3, vizavi de blocul L7, lipit de fațada altui bloc, dl. Țurcanu, tonetar de-meserie, și-a ridicat o hardughie. Un fel de dugheană improvizată, fără avizul asociației de locatari, dar cu sprijin subteran de la Primărie. Chiar nu se mai ocupă inspectorii de teren de problemele gospodăririi orașului, de disciplina, atît de necesară, în construcții?

■ Ar trebui niște tutori de susținere

Dl. Gh. Diaconu, Aleea Vitejilor nr. 7, bl. H1, et. 4, ap. 16: prin ianuarie s-au plantat niște arbuști în bulevardul Dacia. Sînt mari, la 3-4 ani, dar, pentru că li s-au făcut gropi mici și la suprafață, greutatea îi doboară. Plantarea unor tutori de susținere, așa cum este la teii din Păcurari, ar fi fost o treabă într-adevăr gospodărească.

■ Vămuitorii căldurii din apartamente

Dl. Constantin Trifan, Iași, str. N. Iorga nr. 7, bl. C4, sc. C, et. 2, ap. 12, ne-a adus la cunoștință cum se face vămuirea căldurii din apartamente. Încă din 1969, la scara blocului, trei locatari de la parter și-au montat robineți pe coloana tur care distribuie agentul termic la etajele superioare. Domnii Petimîrcan, Ion Rusu și Ștefan Ciobanu, montîndu-și robineții, au afectat instalația termică a locatarilor. La 4 decembrie 1993, informînd asociația de locatari și meseriașii de la punctul termic 12B, instalatorii au determinat cu greu pe locatarul Ion Rusu să le accepte intrarea în apartament și să-i demonteze robinetele care obturau trecerea agentului termic de la parter spre etajele superioare. Cu scandal și cu multe discuții au fost demontate robinetele de pe coloana de la dormitor, dar cel din sufragerie a rămas. Acum, la dormitoarele superioare este căldură, iar în sufragerii este tot frig. La ceilalți locatari, robinetele au rămas, ca și frigul, dar nimeni nu se mai mișcă. Se vor mișca, d-le Trifan, cînd îi va determina frigul s-o facă. Dar, deocamdată, e cald afară, e bine și în casă. Bine că oamenii cunosc cauzele care le vămuiesc căldura din apartamente. Se vor mișca.

■ Cu turnul Eiffel la... picior

D-ra Loredana Elena Mandache, orașul Fălticeni, str. Doi Grăniceri nr. 17, bl. B, sc. D, et. 4, ap. 9, jud. Suceava: "Am 20 de ani și sînt internată la Spitalul de Recuperare Iași, corpul C, et. 2, salon 2. Boala mea este sechele grave poliomelită de la vîrsta de 8 ani. Am avut foarte multe intervenții chirurgicale, fără rezultate. Acum, aici, la secția chirurgie ortopedie, de mine se ocupă medicul Ioan Petcu. Este în vîrstă de 37 de ani și am acceptat operația pe simpla lui inspirație de încredere, dăruită mie. Acest doctor nu lucrează pe «sper» sau «poate». Întotdeauna este foarte sigur de ce spune și ce face. Cînd își vede reușita, îl și auzi: «Formidabil». Niciodată nu-și descurajează pacienții. Am două operații făcute de dumnealui, amîndouă reușite. Am avut o scurtare de 6 cm și mi-a făcut alungirea. Am suportat chinuri groaznice, nopți nedormite, timp de trei săptămîni. Alungirea, aici, la chirurgie, se numește «distracție» și s-a făcut cu ajutorul unui fixator Ielizarov, după metodă europeană, un fel de turn Eiffel la piciorul meu. Alungirea s-a făcut timp de o lună și două săptămîni. Este groaznic cînd mă uit la «fixatorul Eiffel», dar voi fi bucuroasă cînd am să merg. Mai ales că dl. doctor mi-a făcut și corecția echinului la 7-10 grade (îndreptarea labei piciorului), acum trei săptămîni. Din toată inima îi mulțumesc d-lui doctor Ioan Petcu și echipei dumnealui - d-na dr. Aurora Crețu și dl. dr. Horațiu Beceriu. Trebuia să mă opereze la București, la Spitalul Municipal, dar am fost descurajată. Mi-au spus: «Nu sîntem siguri dacă reușim, dar să încercăm!». Incertitudinile descurajează și pe bolnavi. Mulțumesc lui Dumnezeu că mai sînt și oameni care sparg gheața și încălzesc cu vorba și cu fapta lor sufletul curat și neajutorat al celor care suferă."

■ Mai multe cereri pentru un post telefonic

D-nă Elena Luchian, str. Canta, bl. 521, sc. C, et. 4, ap. 3, ne spuneți că ați locuit în Tătărași unde, 4-5 luni, ați avut telefon, dar în martie 1983 v-ați mutat în locuința actuală, mai mare - ca și familia dumneavoastră. La predarea telefonului ați depus și o cerere de transfer a postului telefonic pe numele soțului - Neculai Luchian. "De atunci, din martie 1983, am mers de multe ori în audiență, dar nu am rezolvat nimic; poate nu am știut cui să dau dreptul ca să am fir aerian, cum au mulți, dar nu eu". Între timp, d-na Elena Luchian a fost pensionată pentru invaliditate, iar în 16 august 1993 a depus o nouă cerere (nr. 1139), pe numele său, pentru telefon. Trebuie să mai aștepte alți 10 ani să reînnoiască feciorii cererea?

■ Bursa socială pentru copilul bolnav

D-nei de la Școala generală nr. 7 care are copilul bolnav de astm bronșic: bursa socială despre care ne-ați vorbit se acordă indiscutabil, condiționat de existența, în dosarul pe care l-ați predat la secretariatul școlii, a certificatului medical care atestă boala copilului, timbrat corespunzător. Informația noastră pentru dumneavoastră a fost confirmată de d-na Maria Solomon, de la Inspectoratul Școlar Județean Iași.

■ Lucruri făcute pe dos la Poșta Română

D-na E.O., Splai Bahlui nr. 8A, bl. G1, sc. B: "Am citit susținerile d-nei Florinela Hariga, diriginta Oficiului Poștal din Podu Roș: «Toți șomerii din zona noastră, în loc să stea acasă să aștepte factorul poștal, invadează oficiul nostru, începînd cu data de 3 a fiecărei luni». Susținerea este numai parțial adevărată. La aglomerația de la oficii contribuie și factorii poștali. La 4 februarie a.c., poștașul a sosit cu ajutorul de șomaj al fiului meu, i-a spus ceva nepoțelei de 10 ani, a plecat, a depus banii la ghișeu și a considerat că și-a făcut datoria. Nici măcar n-a pus la cutia poștală un aviz, o înștiințare. Pentru că i s-a reproșat, ulterior, factorului acest lucru, confirmarea de primire de la o scrisoare a pus-o la ușa apartamentului, nu în cutia poștală. Ca să se piardă. Adică lucruri făcute pe dos. Ceea ce înseamnă că unii nu-și fac datoria." **(Ion N. OPREA)**

PROTEST

După o perioadă "de tranziție" în desfășurarea raporturilor dintre cele două state românești (România și Republica Moldova) în eforturile de recuperare a sensului firesc al istoriei, prin declanșarea în anii 1988-1991 a procesului de Renaștere națională, iată că, sîmbătă, 5 februarie, printr-un salt înapoi, s-a trecut la un atac direct, fără mască, împotriva identității poporului român. Din nou, există în această parte a Europei două limbi romanice: limba română și limba moldovenească! Și din nou, frații, copil și tată, aparțin la aceeași familie, dar fac parte din două popoare diferite: poporul român și poporul moldovenesc!

Redescoperirea o face dl. Mircea Snegur însuși, președintele Republicii Moldova, într-un "Congres" (ce sens va fi avînd acest cuvînt?), "călduros" intitulat: **Casa noastră - R. Moldova**. Și era acolo și Ion Druță. Cît de lung va fi fiind drumul de la Casa mare la casa noastră? Cît drumul trădării?

Principalele argumente: unul din "casa noastră": fratele sau copilul are personalitatea lui și are toate drepturile să rupă legătura cu fratele, cu tatăl, cu mama, ca să-și apere "averile, care nu-s fără stăpîn, să se știe bine asta!..." (citat aproximativ). Pînă la 5 februarie, s-a mai vorbit prin cîteva metafore despre raportul, **organic**, dintre România și partea ruptă din ea prin violență: **corpul și brațul rupt/tăiat/amputat; brațul-rană și corpul-rană**... Dar acolo unde adevărul acestei metafore a încetat să mai doară, a început să deranjeze!

Pentru români, ca și pentru alte popoare ale "măreței Uniuni Sovietice" (S-a trecut la reconstrucția ei?), învățămîntul cel mai adevărat al istoriei înseamnă și Lecția Siberiei și Lecția lagărelor și Lecția închisorilor, a torturii. Și cel mai important "învățămînt al istoriei", obținut prin asemenea lecții, este, nu teama de istorie și nici de jefuitorii ei ci conștiința că **Adevărul nu poate fi călcat în picioare**.

Iar adevărul istoriei unui popor este, în același timp, și adevărul ființei celei mai adînci a fiecăruia din cei care **sînt și se simt** parte din acel popor. A învățat această lecție Anuța Nandriș și n-a tăcut; a povestit-o tuturor românilor, printr-o carte zguduitoare **(20 de ani în Siberia)**, scrisă într-o foarte frumoasă și încărcată de sensuri adevărate limbă românească. A povestit Lecția Siberiei pentru ca românii să n-o uite, dacă nu vor să-și piardă adevărata lor ființă.

A învățat lecția istoriei Matcovschi și n-a tăcut. A învățat-o Ilie Ilașcu și n-a tăcut, n-a tăcut nici în cușcă, și nu tace nici în închisoare. N-au tăcut nici ei, nici alții, pentru că au înțeles că un popor care își uită sau își reneagă istoria, limba, propria identitate încetează de a mai exista.

Istoria poporului și a limbii române, de la început consubstanțiale, a fixat definitiv axioma singurului Adevăr: moldovenii și valahii și basarabenii și bucovinenii și maramureșenii și transilvănenii și bănățenii sînt toți un singur popor, care și-a format și și-a apărat în timp propria ființă în spațiul uneia și aceleiași limbi: Limba Română. Iată ce scriau cei de dinaintea noastră:

"În neunirea lor (a strămbunilor noștri) trebuie să vedem izvorul tuturor nenorocirilor trecute, ale căror urme încă pînă astăzi sînt vii pe pămîntul nostru (...). Eu privesc ca patria mea toată acea întindere de loc, unde se vorbește limba română și ca istorie națională istoria Moldovei întregi înainte de sfîșierea ei, a României și a fraților din Transilvania." **(M. Kogălniceanu, 1843)**

"Ceea ce voiesc românii să aibă e libertatea spiritului și conștiinței lor în deplinul înțeles al cuvîntului. Și, fiindcă spirit și limbă sînt aproape identice, iar limba, și naționalitatea asemenea, se vede ușor că românul se vrea pe sine, își vrea naționalitatea, dar aceasta o vrea pe deplin.

Simplul fapt că noi românii, cîți ne aflăm pe pămînt, vorbim o singură limbă, una singură, ca ne-alte popoare, și aceasta în oceane de popoare străine ce ne încongiură, e dovadă destulă că așa voim să fim noi, nu altfel". **(Mihai Eminescu)**

"Pretinsa limbă moldovenească nu este de fapt decît româna literară, scrisă cu un alfabet rusesc ușor modificat..." **(Carlo Tagliavini, Originile limbilor neolatine)**.

Imorale în sine, întrucît sfidează, în cunoștință de cauză, adevărul istoric, tezele exprimate sîmbătă, 5 februarie 1994, în Congresul politico-ideologic "Casa noastră - Republica Moldova", în aceste vremuri tulburi, în general, dar mai cu seamă în spațiul geopolitic în care "acest nefericit popor" (Eminescu), "a fost așezat de Dumnezeu", sînt de-a dreptul primejdioase. De aceea, se impune ca președintele țării, guvernul, parlamentul, Academia Română, să respingă **fără întîrziere și fără echivoc** asemenea declarații.

Prof. univ. dr. Dumitru Irimia
Vicepreședinte al Societății de Științe Filologice din România
Președintele Secțiunii de Limba română

Handbal feminin - Divizia A

Ce bine ne-ar prinde o victorie

■ *De la Timişoara, Eugen Florescu transmite:*

Chiar dacă vestiţii "druckeri" timişoreni nu sînt prea entuziaşmaţi de handbal, aşteptînd reluarea Diviziei Naţionale fotbalistice, partida Politehnica AEM Timişoara- HC Iaşi stîrneşte un interes mai mare decît alte partide găzduite anterior la Sala Olimpia. Asta pentru că se întîlnesc două echipe care au avut destule probleme în debutul campionatului, probleme venite în ambele cazuri din interior. Asupra scandalului de la defunctul club nu mai revenim, pentru că şi handbalistele şi antrenorul lor ar vrea să-l facă uitat cît mai repede. În ceea ce priveşte echipa Poli AEM, aceasta a suferit în urma unei scindări apărută în handbalul feminin timişorean şi care a dus la înscrierea în campionat a echipei Universitatea, alcătuită în principal din junioare şi din componente ale fostei divizionare A Industria Lînii. Federaţia nu a intervenit, aşteptînd ca decizia în acest conflict să fie luată pe plan local. Aşa cum era normal, cîştig de cauză a avut valoarea, Poli AEM (antrenor, Constantin Jude), urmînd să dispute meciurile de campionat. Pînă acum situaţia timişorencelor nu e roză pentru că, după victoria din prima etapă (20 - 17 cu Fibrex Săvineşti), au urmat două înfrîngeri (26 - 49 la Rapid şi 19 -27 cu Şuiorul Baia Mare, la Timişoara), meciul cu Hidrotehnica Constanţa fiind amînat. Punctele forte ale formaţiei de pe Bega sînt portarul Cornelia Senciuc şi interul Luminiţa Stancov. Handbalistele ieşene au ajuns la Timişoara aseară tîrziu, după o călăorie lungă şi obositoare cu autocarul şi s-au cazat la hotelul "Casa Tineretului", aflat în imediata apropiere a Sălii Olimpia. Sîmbătă dimineaţa antrenorul Cornel Bădulescu a programat un antenament uşor în aer liber. Meciul de astăzi va începe la ora 17,00, urmînd să fie arbitrat de o brigadă vîlceană, formată din T. Pleşa şi O. Pripas.

Nu ne vom lansa în pronosticuri, dar, citîndu-l chiar pe antrenorul Bădulescu, vom spune că "în acest meci, totul este posibil!"

Cîte goluri va marca Mihaela Chitoroagă la Timişoara ?

Selecţionata presei ieşene se pregăteşte asiduu

■ *amănunte fierbinţi despre turneul de minifotbal de la sfîrşitul săptămînii viitoare*

În numărul de ieri, v-am anunţat că în cadrul manifestărilor "Sportul pentru toţi", "Monitorul", Radio Nord-Est, subredacţia Iaşi a "Evenimentului Zilei" şi O.J.T.S. Iaşi organizează, sîmbătă şi duminică (19-20 februarie), la Sala Polivalentă, un patrulater de mini-fotbal cu participarea echipei "Evenimentul Zilei", a formaţiei fostelor glorii ale Politehnicii, a unui "team" al sponsorilor şi a unei selecţionate a presei locale. Revenim astăzi cu amănunte fierbinţi din cele patru tabere.

Echipa presei locale a început pregătirile încă de joi, cu un antrenament de acomodare, iar ieri, într-un amical "la cuţite", a reuşit o victorie "de răsunet", cu 9-5, în faţa unei selecţionate (de amatori) a cartierului Copou. Foştii fotbalişti şi-au luat rolul în serios (mai ales cei cu cîteva kilograme în plus), renunţînd la bere şi trecînd la o pregătire intensă, deocamdată în saună. Vedeta turneului, echipa "bulinarilor" bucureşteni, consumă, alături de tone de cerneală, şi mult oxigen, alergînd de la şi spre redacţie, pentru ca în perioada turneului jucătorii să fie în formă. Sponsorii se adună ceva mai greu şi afirmă cu toată responsabilitatea că sînt marii favoriţi! O ştire de ultimă oră ne anunţă că, alături de "meseriaşii" ale căror nume au apărut deja în articolul de ieri, din echipa veritabililor fotbalişti vor mai face parte Ticu Sofian, Doru Ionescu, Dan Cănănău, Constantin Ionescu, Marian Moldovan, Ion Ciobanu şi alţii. Nici patronii nu stau în expectativă. Au "semnat" pentru formaţia sponsorilor Sorin Bălănescu şi Costel Moraru, ambii cu virtuale calităţi fotbalistice, dar şi cu firme prospere.

Puternica echipă a "Evenimentului Zilei" va sosi la Iaşi cu garnitura cea mai bună, din care nu vor lipsi "senatorii" de drept: Alexandru Clement, Grigore Cartianu, Ioan Viorel şi tunarul Daniel Stanciu. Sponsorii acestei acţiuni sînt: "Monitorul", "Lynx", "Lynx-Com", R.C. STAR, Agenţia de ştiri C&H, "Latynia" S.R.L., SOCOM Service, Consignaţia Rox-Picolo şi... lista rămîne deschisă.

Iată ce ne declară antrenorul principal al echipei "Evenimentul Zilei", dl. Marcel Puşcaş: "La echipa «Evenimentul Zilei» am refăcut cuplul de aur al Rapidului cu Mircea Rădulescu. Am creat împreună o echipă de vis, ce şi-ar dori-o orice antrenor. Îmi pare rău că problemele firmei mele (sînt asociat la Teatrul Victoria din Bucureşti) nu-mi pot permite să vin personal la Iaşi". **(Leonard CĂNĂNĂU)**

Mare eveniment în baschetul american

All Star Game: Est contra Vest

■ *partida va fi transmisă în direct la T.V.R., începînd cu ora 1,00*

În noaptea de duminică spre luni, iubitorii baschetului vor avea bucuria de a asista, prin intermediul televiziunii, la un nou spectacol N.B.A.: "All Star Game", adică tradiţionala întîlnire anuală dintre cei mai buni profesionişti, împărţiţi în două selecţionate, Est contra Vest. Nu vor lipsi, evident, noile vedete Shaquille O'Neal, Larry Johnson, David Robinson, alături de mai consacraţii Charles Barkley, Clyde Drexler sau Patrick Ewing. Dar prezentarea protagoniştilor o va face, fără îndoială, la T.V., inegalabilul Bogdan Stănculescu; mă rezum la prezentarea sălii în care se va derula acest show.

Onoarea găzduirii ediţiei din acest an a "Meciului stelelor" va reveni sălii Target Center, locul unde dispută partidele din ligă echipa Minnesota Timberwolves. Sala a fost construită în 1990. Iată alte cîteva amănunte. Adresa: First Avenue, capacitate de 19.006 locuri. Post de radio - K.F.A.N; posturi T.V.: KARE Ch 11, KITN CH 29 (care asigură transmisiile echipei locale). Culorile - albastru "royal", verde "kelly" şi argintiu. Cel mai bun jucător local care a evoluat aici - Pooh Richardson, legendarul fundaş al echipei

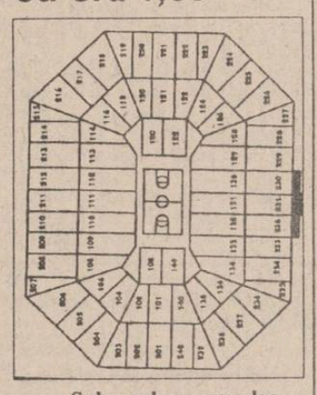

Sala unde va avea loc spectacolul

Timberwolves, înainte de a fi cumpărat de Indiana Pacers. Cel mai bun loc pentru plătitori - rîndul 2, în colţuri, 16,5 dolari. Locul unde se fac pariurile - Hot Stuff Pizza. Preţul unui tricoù al echipei - 14 dolari. Cea mai cunoscută cafenea din apropierea sălii: The Loon Cafe. Cel mai bun local din apropiere - Murray's. Cei mai cunoscuţi suporteri locali - producătorii Jimmy Jam şi Terry Lewis, Dave Winfield, Chris Doleman. (George ANGHEL)

Flash olimpic

Jocurile au păşit cu stîngul

■ *Schiorul norvegian care trebuia să efectueze o săritură la festivitatea de deschidere s-a accidentat grav*

● Săritorul norvegian Ole Gunnar Fidjestoel, care urma să efectueze un salt spectaculos la ceremonia de deschidere, s-a accidentat grav în timp ce-şi exersa săritura. Doctorii au declarat după examinarea sa că nu sînt răni grave. Nu se ştie totuşi dacă Fidjestoel (sau alt schior) va efectua săritura ● Ceremonia de deschidere va fi onorată de prezenţa regelui Harald al Norvegiei şi de prima doamnă a Americii, Hillary Clinton ● Spectatorii care vor asista la probele de schi fond nu vor avea voie să fumeze. Sportivii au nevoie de aer curat! ● Cel mai tînăr concurent al J.O. este un danez de 16 ani, Johnny Albertsen. El a fost şocat că organizatorii l-au înscris la coborîre şi nu la slalom uriaş, acolo unde e specialist. Johnny, care n-a concurat niciodată la coborîre a fost surprins dar şi... încîntat de eroarea organizatorilor. "M-aş fi distrat de minune", a comentat el. Tinereţea nu se spune de nimic! ● Două mii de locuitori din Lillehammer au semnat un apel de solidaritate cu locuitorii oraşului Sarajevo, care va fi prezentat primarului oraşului martir, aşteptat la Lillehammer. Acum 10 ani, capitala Bosniei a fost gazda primitoare a J.O. Astăzi... ● Centrul olimpic de la Lillehammer a fost organizat într-o veche... berărie! ● În oraşul norvegian a fost dezafectată o închisoare pentru a se face loc eventualilor delincvenţi depistaţi în timpul întrecerilor. Închisoarea are 22 de camere cu două paturi ● Ultimele verificări la hochei: Suedia - SUA 2-2, Norvegia - Canada 1-4. **(Mediafax - selecţie şi redactare G.I. NICOLAE)**

Jocurile Olimpice de Iarnă - Lillehammer 1994

Ce aşteaptă sportivii români?

La ediţia 1994 a J.O. de Iarnă vor participa şi 26 de sportivi din România (13 bărbaţi, 13 femei) care vor încerca să păstreze nealterat prestigiul de care se bucură sportul românesc în lume. Speranţe prea mari nu trebuie să ne facem, sporturile de iarnă au rămas "cenuşăresele" mişcării sportive româneşti, deoarece nu există încă nici fondurile necesare pregătirii unor sportivi de înaltă performanţă şi nici baze de concurs cît de cît competitive. Aşa că, majoritatea "tricolorilor" se vor prezenta la Lillehammer în postura de out-sideri şi orice clasare în primele 15 locuri va trebui salutată.

În războiul Tonia Harding - Nancy Kerrigan va cîştiga Surya Bonaly

Există şi excepţii, pe care doamna Lia Manoliu (preşedinta C.O.R.) se baza cînd spunea că România îşi propune un bilanţ de trei-patru puncte pentru actuala Olimpiadă. Ultimele rezultate ale patinatoarei Mihaela Dascălu (trei medalii la recentele C.M. de patinaj viteză) şi ale sănierilor Ion Apostol şi Liviu Cepoi ne pot oferi surprize chiar mai plăcute (a se citi medalii). Evident, dacă ei ar atinge la ora H forma maximă. Aşteptăm confirmări de la patinatorul Cornel Gheorghe (sperăm să prindă finala mare), de la schioarea alpină Mihaela Fera (care se pregăteşte de cîteva luni în SUA şi care a promis o clasare în primele 20 de locuri) şi de la echipa feminină de biatlon, a cărei omogenitate (se antrenează de patru ani în aceeaşi componenţă!) îi dă dreptul să spere la un loc între primele opt.

În rest... aşteptăm surprizele plăcute. **(Ion C. Teodor)**

Bazele sportive ale Olimpiadei

● Parcul Olimpic Lillehammer (ceremoniile de deschidere şi închidere, biatlon, schi fond, sărituri)
● Haakons Hall - Lillehammer (hochei)
● Hunderfossen (bob, sanie)
● Ishall - Hamar (patinaj artistic)
● Drakkar - Hamar (patinaj viteză- pistă lungă şi scurtă)
● Gjovik Olimpic Cavern Hall (hochei)
● Hafjell (slalom uriaş şi special)
● Kvitfjelt (coborîre şi slalom super-uriaş)

■ *Astăzi şi mîine la Lillehammer*

● Sîmbătă, 12 februarie:
Ora 17,00 (ora României) Festivitatea de deschidere (TVR 1) ● 13,00 Hochei: Finlanda - Cehia (Eurosport) ;**19,30 Rusia - Norvegia (TVR 2)**; 22,00 Austria - Germania (Eurosport)
● Duminică, 13 februarie:
Ora 11,00 Sanie masculin simplu (Eurosport - înregistrare de la ora 15,00) ● 11,00 Schi fond, 15 km feminin (Eurosport) ● **12,00 Schi alpin - coborîre masculin (TVR 1)** ● 14,00 Patinaj viteză - 5.000 m. masculin ● Hochei: ora 16,00 Suedia -Slovacia (Eurosport); 18,30 Italia -Canada (Eurosport de la 19,15); 21,00 Franţa - SUA (Eurosport, înregistrare de la ora 0,00) ● Patinaj artistic, ora 21,00 - program tehnic perechi (Eurosport).

Programul Televiziunii Române

în perioada 14 - 20 februarie 1994

Luni 14 februarie

TVR 1 12,00 Jocurile Olimpice de iarnă. Sanie simplu bărbaţi: ultima manşă. Transmisiune directă de la Lillehammer ● 13,30 Desene animate. "Novăceştii". Producţie Animafilm ● 14,00 Actualităţi ● 14,10 TVR Iaşi. "Est Meridian" ● 14,50 Jocurile Olimpice de Iarnă. Patinaj viteză: proba masculină de 500 m. Transmisiune directă de la Lillehammer ● 16,00 Magazin agricol. "Vine, vine... primăvara!". Emisiune de Radu Marian şi Grigore Vîrsta ● 16,30 Actualităţi ● 16,45 Emisiune în limba maghiară. ● **18,15 Film serial: "Salvaţi de clopoţel!"** (S.U.A., 1989), ep. 9 ● 18,45 Clio. Alegerile din noiembrie 1946. Redactor Filaret Acatrinei ● 19,15 Jocurile Olimpice de Iarnă. Rezumatul zilei (I) ● 19,45 Desene animate ● 19,55 Publicitate ● **20,00 Actualităţi.** Buletin meteo ● 20,40 Publicitate ● 20,45 De luni pînă luni. Retrospectiva evenimentelor politice. Emisiune de Octavian Cepraga ● **21,15 Teatru TV. Gala decernării premiilor UNITER** (ediţia a II-a). ● 22,45 Avanpremieră ● 23,00 Actualităţi ● 23,15 Festivalul Internaţional de muzică pop Istanbul, 1993. Selecţiuni din recitalurile interpreţilor: Jordy, Bob Geldof, Level 42, Bananarama, Lisa Stansfield, Viktor Lazlo, Midge Ure. Redactor Laura Coroianu ● 0,30 Jocurile Olimpice de iarnă. Rezumatul zilei (II) ● 1,00 Închiderea programului.

TVR 2 14,00 Actualităţi ● 14,10 Videoclipuri cu: AC/DC, Motorhead, Angeles del Infierno, The Scorpions, Guns'N'Roses, Bon Jovi. Înregistrare TVE Internacional. Redactor Cicerone Grigorescu ● 14,30 Film serial documentar: "Vara Bombei" (II). Producţie B.B.C. ● 15,00 Concert folcloric cu: Maria Ciobanu, Viorica Flintaşu, Gheorghe Roşoga, Drăgan Muntean, Angelica şi Niculina Stoican, Vasilica Dinu, Elena Jurjescu-Todj, Liviu Vasilică, Victoria Lăcătuşu, Petrică Stoian-Mîţu şi formaţia "Doina Gorjului" din Tîrgu Jiu, dirijor Ionel Puia. Scenografia Aurelia Ticulescu; director imagine Constantin Manoilă; regia de montaj Alexandru Căpuşneac. Realizator Mărioara Murărescu ● 16,00 TVE Internacional. Telejurnal în limba spaniolă ● 16,30 Film serial: "Şi bogaţii plîng" (Mexic), ep. 56 ● 17,00 Veniţi cu noi pe programul doi! "Diavolul şi bunul Dumnezeu"; Despre răul din noi; Ce ne domină - răul sau binele?; Satanismul - o credinţă sau o modă?; Practicile oculte - şarlatanism sau parapsihologie? Regia artistică Luminiţa Dumitrescu. Redactor Bogdan Albu. Realizatori: Daniela Iancu şi Mihai Tatulici ● 20,00 ZDF. Telejurnal în limba germană ● 20,30 Desene animate. "Piraţii apei negre" ● 20,55 Jocurile Olimpice de iarnă. Hochei pe gheaţă: Rusia - Finlanda. Transmisiune directă de la Lillehammer ● 23,30 Un maestru al claviaturii: pianistul Valentin Gheorghiu. În program, concertul în la minor pentru pian şi orchestră de Robert Schumann. Interpretează Orchestra simfonică a Filarmonicii "George Enescu", dirijor Cristian Mandeal. Redactor Georgeta Ciobanu ● 24,00 Închiderea programului.

Marţi, 15 februarie

TVR 1 7,00 TVM. Telematinal ● 10,00 Actualităţi ● 10,05 Calendar. Meteo; Memento; Unde mergem?; Reţeta zilei; Preţurile pieţei; Glosar bursier; Calendar, Agendă cotidiană; Un fel de... revistă a presei ● 10,30 Limbi străine. Franceză. Redactor Gina Rădulescu ● 11,00 Video-lexicon. Litera E (I). Erele geologice şi evoluţia; Ergonomie (I); Enescu; Echitaţie; Eroi au fost... Redactori. Antoaneta Bîrcă, Ion Nădrag, Florin Mihăilescu ● 11,30 Lumină din lumină (r) ● 11,55 Jocurile Olimpice de iarnă. Schi alpin: proba feminină de slalom uriaş. Transmisiune directă de la Lillehammer ● 10,30 Desene animate. "Novăceştii". Producţie Animafilm ● 14,00 Actualităţi ● 14,10 TVR Iaşi. "Est Meridian" ● 15,00 ● 16,10 Povestea vorbei. Perle lingvistice la... zi! Participă prof. Ştefan Ilinca; Acordul gramatical - o problemă? Anchetă şi comentariu; Concurs: Testul săptămînii; Poşta emisiunii. Redactor Cristian Nitulescu ● 16,30 Actualităţi ● 16,45 Convieţuiri. Comunitatea bulgară din Banat: Liceul Pedagogic "Ivan Vazov" din Timişoara, Păstrarea tradiţiei portului bulgăresc la Dudeştii Vechi; Formaţia "Pepeluşa" din Timişoara, Personalităţi ale artei plastice - familia dr. Ecaterina şi Petru Augustinov din Dudeştii Vechi; Ultima oră: ştiri şi reportaje din viaţa minorităţilor naţionale din România; Muzică. Realizator Carmen Ştefănescu ● 17,45 Pariaţi pe campion! Emisiune-concurs de cultură generală şi divertisment. Redactor Adelina Şuvăgău ● **18,15 Film serial: "Salvaţi de clopoţel!" (S.U.A., 1989)**, ep. 10 ● 18,45 Cultura în lume. Memoria popoarelor în interioare şi obiecte de artă; Splendoare austriacă într-o colecţie simbolică: trezoreria imperială; Prin muzeele daneze: de la Renaştere la modernism; Perfecţiune artistică într-un palat odată viu - Oraşul interzis. Emisiune de Manuela Tănase ● 19,15 Jocurile Olimpice de iarnă. Rezumatul zilei (I) ● 19,45 Desene animate ● 19,55 Publicitate ● **20,00 Actualităţi.** Buletin meteo ● 20,40 Publicitate ● **20,45 Telecinemateca. "Aventurile lui Robin Hood"** (S.U.A., 1938). Cu: Errol Flynn, Olivia de Havilland, Basil Rathbone, Claude Rains, Patric Knowles, Eugene Palette, Alan Hale. Regia: Michael Curtiz, William Keighley ● 22,30 Jocurile Olimpice de iarnă. Patinaj artistic: proba de perechi - programele liber alese. Transmisiune directă de la Lillehammer ● 0,30 Jocurile Olimpice de iarnă. Rezumatul zilei (II) ● 1,00 Închiderea programului.

TVR 2 14,00 Actualităţi ● 14,10 Caleidoscop satelit: Lucru (III) - Grecia şi Roma; Instantanee americane (Worldnet USIA); Concert Scorpions (II); ZDF; Clipul emisiunii (TVE); Vision-modă; Lumea fantastică a animalelor (CFI). Redactor Andrei Răzdolescu ● 15,05 Jazz-magazin: Concertul extraordinar al formaţiei "Chick Corea Quartet". Invitaţi: Lenny White, Stanley Clark, Joe Henderson. Redactori: Florian Lungu şi Mihai Godoroja ● 16,00 TVE Internacional. Telejurnal în limba spaniolă ● 16,30 Film serial: "Şi bogaţii plîng", (Mexic), ep. 57 ● 17,00 Magazin economic: De la "circul foamei" la... complexul agro-alimentar. Emisiune de Emanuel Isopescu, Ionuţ Mărgărit ● **19,00 Film serial: "Strada Yellowthread"** (Anglia, 1989), ep. 4 ● 20,00 ZDF. Telejurnal în limba germană ● 20,30 Desene animate. "Piraţii apei negre" ● 21,00 TVM. Mesager ● 21,30 Limbi străine. Franceză (r) ● 22,00 TV5 Europe. Telejurnal în limba franceză ● 22,30 Credo: Între Cer şi Pămînt; Rugăciunea. Redactor Cristina Bîrzan ● 24,00 Închiderea programului.

Miercuri, 16 februarie

TVR 1 7,00 TVM. Telematinal ● 10,00 Actualităţi ● 10,05 Calendar: Memento; Topul preţurilor; Agendă cotidiană; Calendar; Un minut de adevăr etern; Clepsidra cronicarului; Meteo; Un fel de... revistă a presei ● 10,30 Limbi străine. Engleză. Redactor Oana Haşegan ● 11,00 Bariera numerelor. Producţie S.U.A., ep. 17. Redactor Florin Mihăilescu ● 11,30 1001 audiţii. Filarmonica "George Enescu" 125. Emisiune de Iosif Sava ● 12,40 Desene animate. "Novăceştii". Producţie Animafilm ● 13,10 Actualităţi ● 13,25 Jocurile Olimpice de iarnă: Schi acrobatic - finala. Transmisiune directă de la Lillehammer ● 15,00 TVR Iaşi. "Est Meridian": Note, ştiri şi reportaje din Moldova; Sfatul medicului: parodontoza la copii; Sub semnul întrebării; Ilustrate din Basarabia: Statuia lui Ştefan cel Mare şi Sfînt; Sport; Muzică. Redactori: Carla Tompea, Cristina Puiu ● 15,30 TVR Cluj-Napoca. Rubrică în limba maghiară: Video-Muzeu; Memoria vechilor laboratoare. Documentar de Andreea Ghiţă şi Imecs Marton ● 16,00 Actualităţi ● 16,20 La dispoziţia dumneavoastră! ● 17,05 Tezaur. Săptămînal de etnografie şi folclor: Credinţe din bătrîni - despre puterea cîntecului (II). Realizator Mărioara Murărescu ● 17,50 Medicina pentru toţi - Ulcerul şi primăvara. Emisiune de Melania Coman ● 18,15 Film serial: "Salvaţi de clopoţel!" (S.U.A., 1989), ep. 11 ● 18,45 Studioul economic. "Campionatul mondial de... mobilă. România, la Tîrgul internaţional de la Köln - 1994". Emisiune de Ciprian Enache ● 19,15 Jocurile Olimpice de iarnă. Rezumatul zilei (I) ● 19,45 Desene animate ● 19,55 Publicitate ● **20,00 Actualităţi.** Buletin meteo ● 20,40 Publicitate ● 20,45 Ce-i de făcut? Romii, o mare problemă socială. Emisiune de Denisa Anghel ● **21,15 Film serial: "Blîndeţea nopţii" (Anglia, 1985)**, ep. 3 ● 22,10 Publicitate ● 22,15 Interpreţi îndrăgiţi ai cîntecului popular: Elisabeta Ţicuţă. Imaginea Nicolae Giuglea; regia de montaj Marie-Jeanne Gherghinescu. Emisiune de Niculina Merceanu ● 22,30 Confluenţe. "Întocmit-au mîinile cele de ţărînă": Mănăstirea Văcăreşti. Invitatul emisiunii prof. dr. Răzvan Theodorescu, membru corespondent al Academiei. Realizator Paula Zah ● 23,15 Actualităţi ● 23,35 Noi frontiere. Nanotehnologiile: maşini de dimensiuni moleculare; Breviar; Ce nu ştia Einstein (II). Emisiune de Mihai Bădescu ● 0,20 Poesis. W. Shakespeare. Recită Ion Caramitru. Emisiune de Dana Opriţă ● 0,30 Jocurile Olimpice de iarnă. Rezumatul zilei (II) ● 1,00 Închiderea programului.

TVR 2 13,10 Actualităţi ● 13,25 Stars '90. Sărbătorirea lui Jean Paul Belmondo la 60 de ani. Înregistrare CFI. Redactor Tamara Paşca ● 15,05 Reluarea emisiunii "Întîlnirea de la miezul nopţii". Realizator Petre Magdin ● 16,00 TVE Internacional. Telejurnal în limba spaniolă ● 16,30 Film serial: "Şi bogaţii plîng" (Mexic), ep. 58 ● 17,00 Interferenţe. Realitate istorică şi ficţiune cinematografică. "Oglinda" - un film de Sergiu Nicolaescu. Emisiune de Sanda Vişan ● 18,30 Emisiune în limba maghiară: ştiri culturale; desene animate; sport; teatru TV - "Doamna Karnyo" de Csokonai V. Mihaly ● 20,00 ZDF. Telejurnal în limba germană ● 20,30 Desene animate. "Piraţii apei negre" ● 20,55 Jocurile Olimpice de iarnă. Hochei pe gheaţă: Norvegia - Finlanda. Transmisiune directă de la Lillehammer ● 23,30 Limbi străine. Engleză (r) ● 24,00 Închiderea programului.

Joi, 17 februarie

TVR 1 7,00 TVM. Telematinal ● 10,00 Actualităţi ● 10,05 Calendar: Meteo; Memento; Unde mergem?; Reţeta zilei; Preţurile pieţei; Glosar bursier; Calendar; Agendă cotidiană; Un fel de... revistă a presei ● 10,30 Limbi străine. Germană. Redactor Carmen Cristescu ● 11,00 Călătorii. Tennesse - Canalul Tonbigbee spre sud (I). Redactor Camelia Stancu ● 11,30 1001 audiţii. "Vă place opera?" Zarzuele cu Teresa Berganza. Redactor Luminiţa Constantinescu ● 11,55 Jocurile Olimpice de iarnă. Schi alpin - proba masculină de slalom super uriaş. Transmisiune directă de la Lillehammer ● 14,00 Actualităţi ● 14,10 TVR Iaşi. "Est Meridian" ● 15,00 TVR Cluj-Napoca. ● 15,45 Reportaj economic: Iniţiative noi la vremuri noi. Noi "invenţii" ale economiei de piaţă româneşti. Emisiune de Teodor Dumitriu, Oana Popescu ● 16,05 Cronografii. Ghiculeştii. Redactor Nedic Lemnaru ● 16,30 Actualităţi ● 16,45 Telediscul muzicii populare. Noutăţi discografice cu Marisena Teicu şi Florica Faur; Melodii codreneşti cu Ana Holdiş-Pop şi taraful "Iedera" din Carei; Vechi cîntece munteneşti cu Maria Văduva şi Maria Stănescu; De dragoste şi joc cu Viorica Galan şi Alexandru Dumbravă; Virtuozi ai naiului: Romeo Văduva. Scenografia Virgil Popa. Regia TV Nicolae Mecalin. Realizator Gheorghe Palcu ● 17,15 Faţă în faţă. Conturile lui Nicolae Ceauşescu - o poveste uitată. Realizator Mihai Tatulici ● **18,15 Film serial: "Salvaţi de clopoţel!" (S.U.A., 1989), ep. 12** ● 18,45 Gong! Emisiune de critică şi actualitate teatrală. Din sumar: Premiere...; La Teatrul Naţional din Cluj-Napoca: "Săptămîna luminată" de Mihail Săulescu. Regia Mihai Măniuţiu; Atelier de dramaturgie contemporană româno-britanică; În repertoriu la Teatrul "Odeon": piesa "Demonul meschin" după romanul lui Teodor Sologub; regia şi adaptarea Adrian Giurgea (S.U.A.); Un scenograf român proiectează un teatru la Amsterdam. Interviu cu Nicolae Ularu; Dezbatere UNITER pe tema "Teatrul ca expresie a identităţii culturale". Emisiune de Alexandra Grigorescu ● 19,15 Jocurile Olimpice de iarnă. Rezumatul zilei (I) ● 19,45 Desene animate ● 19,55 Publicitate ● **20,00 Actualităţi.** Buletin meteo ● 20,40 Publicitate ● 20,45 Studioul economic. Cine şi cît cîştigă din exportul de mobilă românească. Emisiune de Dana Popescu ● **21,15 Film serial: "Dallas"**, ep. 311 ● 22,10 Publicitate ● 22,15 Un român celebru: compozitorul Vladimir Cosma. Documentar TV. Imaginea Sergiu Huzum. Emisiune de Manase Radnev ● 22,45 Jocurile Olimpice de iarnă. Hochei pe gheaţă: Canada - S.U.A. (repriza a III-a). Transmisiune directă de la Lillehanmer ● 23,30 Actualităţi ● 23,50 Creaţie la Pontul Euxin. Întîlnire cu soliştii, baletul şi orchestra Teatrului Liric din Constanţa. Dirijor Gheorghe Stanciu. Regia Cristian Mihăilescu. Realizator Santuzza Dinescu ● 0,30 Jocurile Olimpice de iarnă. Rezumatul zilei (II) ● 1,00 Închiderea programului.

TVR 2 14,00 Actualităţi ● 14,10 Compozitori americani. "Cîntînd blues" - orchestra de jazz "Count Basie". Înregistrare Worldnet USIA. Redactori: Mihaela Călinescu, Mihai Godoroja ● 15,05 Tezaur. Săptămînal de etnografie şi folclor (r). Realizator Mărioara Murărescu ● 16,00 TVE Internacional. Telejurnal în limba spaniolă ● 16,30 Film serial: "Şi bogaţii plîng" (Mexic), ep. 59 ● 17,00 Ceaiul de la ora 5. Transmisiune directă de la Braşov. Invitat Victor Socaciu; Test fulger pentru invitat; Dialoguri despre sex... cu dr. Anca Ghinea; Dicţionar; Invitatul rubricii prof. Ştefan Cazimir; Intrarea în labirint; "Generic... pe 7 voci" - concurs prezentat de Mihai Pocorschi; Moda. Rubrică de Zina Dumitrescu; Muzică; Surprize. Redactori: Viorel Gaiţă, Florentina Moisoiu, Rareş Cotinghiu. Regia artistică Luminiţa Dumitrescu. Realizator Marina Almăşan ● 19,00 Emisiune în limba germană: Ştiri; Seminar pentru cei ce-şi întemeiază o nouă existenţă la Timişoara; Ajutoare din Bautzen pentru Căminul de copii din Cristuru-Secuiesc; Emisiune radio în limba germană la Sibiu; Reţete tradiţionale, reţete noi ale cofetarilor din Timişoara; Din activitatea clasei de pedagogie la liceul "Lenau" din Timişoara. Probleme la spitalul "Sf. Lucas" din Lasiea ● 20,00 ZDF. Telejurnal în limba germană ● 20,30 Desene animate. "Piraţii apei negre" ● 21,00 TVM. Mesager ● 21,30 Limbi străine. Germană (r) ● 22,00 Video-clipuri ● **22,10 Film artistic: "Vînătoarea de vulpi"**, (România, 1981), ● 24,00 Închiderea programului.

Vineri, 18 februarie

TVR 1 7,00 TVM. Telematinal ● 10,00 Actualităţi ● 10,05 Calendar: Agendă weekend; Topul discotecilor; Meteo; Avocatul casei; Trei minute pentru sport; Calendar; Clipe de adevăr etern; Un fel de... revistă a presei ● 10,30 Limbi străine. Engleză americană. Redactor Oana Haşegan ● 11,00 Curcubeu. ● 11,30 Tezaur subteran. Argintul. Înregistrare Worldnet USIA. Redactor Andrei Răzdolescu ● 12,00 Jocurile Olimpice de iarnă. Sanie dublu-bărbaţi: Ultima manşă. Transmisiune directă de la Lillehammer ● 13,00 1001 audiţii. Sunetele pianului de la Zelazowa Wola. Realizator Adriana Rogovschi ● 13,30 Desene animate ● 14,00 Actualităţi ● 14,10 TVR Iaşi. "Est Meridian": ● 14,50 TVR Cluj-Napoca. ● 15,30 Formula 3.● 16,00 Jocurile Olimpice de iarnă. Patinaj viteză - probă masculină de 1000 m ● 16,45 Emisiune în limba germană: Ştiri; De vorbă cu noul consul al Germaniei la Timişoara; "Johann", figură tradiţională a carnavalului de la Dognecea; Întîlnirea profesorilor din Asociaţia liceului "Haltrich" din Sighişoara; În vizită la Tîrgul Internaţional de Turism din Viena; Carnaval la Tăşnad, Tîrcam şi Oradea ● 17,45 Pro Patria. ● **18,15 Film serial: "Detectiv la Hollywood", (S.U.A.), ep. 5** ● 19,15 Jocurile Olimpice de iarnă. Rezumatul zilei (I) ● 19,45 Desene animate ● 19,55 Publicitate ● **20,00 Actualităţi.** Buletin meteo ● 20,40 Publicitate ● 20,45 Viaţa parlamentară ● 21,15 Reflecţii rutiere. Emisiune realizată în colaborare cu Poliţia Capitalei. Emisiune de Virgil Vochină ● **21,30 Film artistic: "Întoarcerea lui Cassanova"**, (Franţa, 1992). Premieră pe ţară. Înregistrare CFI. Cu: Alain Delon, Fabrice Luchini, Elsa, Delia Boccardo. Regia Edouard Niermans ● 23,10 Publicitate ● 23,15 Actualităţi ● 23,30 Simpozion. Revistă de literatură şi artă. Moda în literatură: best-seller-ul între valoare literară şi produs comercial. Participă editori şi critici; Recomandările săptămînii; Poezia secolului XX: Ion Caraion. Emisiune de Cristian Niţulescu ● 0,30 Jocurile Olimpice de iarnă. Rezumatul zilei (II) ● 1,00 Întîlnirea de la miezul nopţii. ● 2,00 Închiderea programului.

TVR 2 14,00 Actualităţi ● 14,10 Muzica e viaţa mea! ● 14,35 Palete. Oglinda paradoxurilor. Autoportrete de Rembrandt van Rijn. Înregistrare La Sept. Redactor Viorica Andreescu ● 15,05 Refrenele amintirilor. Neil Sedaka. Redactor Anca Marchidan ● 15,25 Film serial: "Şi bogaţii plîng", (Mexic), ep. 60 ● 15,55 Jocurile Olimpice de iarnă. Hochei pe gheaţă: Germania - Rusia. Transmisiune directă de la Lillehammer ● 18,30 De lingua latina. Redactor Antoaneta Bîrcă ● 18,50 Poesis. Florenţa Albu. Emisiune de Dana Opriţă ● 19,00 Concertul Orchestrei Naţionale Radio. Transmisiune directă. Dirijor Paul Popescu. În program: Johann Strauss - valsuri, polci, mazurci, marşuri. Prezintă Monica Cengher. Redactor Mihai Darie. În pauză: "Colocviul criticilor muzicali". Realizator Iosif Sava ● 20,55 Jocurile Olimpice de iarnă. Hochei pe gheaţă: Cehoslovacia - Norvegia. Transmisiune directă de la Lillehammer ● 23,30 Film documentar "Calea victoriei" (I). Producţie a Editurii "Video" a Ministerului Culturii 1993. Scenariul Eva Sîrbu, regia Alexandru Sîrbu. Comentariul Radu Ionescu ● 24,00 Închiderea programului.

Sîmbătă, 19 februarie

TVR 1 8,00 Bună dimineaţa... de la Iaşi! Emisiune de Vanda Condurache şi Gabriel Rotaru ● 9,00 Calendar ● 9,10 Invitaţie la dans. Selecţiuni din concursul internaţional de dans sportiv pentru copii. Realizator Liana Săndulescu ● 10,00 Film serial pentru copii - "Fantomette" (Franţa). Premieră pe ţară. Înregistrare CFI. Cu: Katia Sourzac, Justine Fraioli, Sabine Franquet, Bertrand Lacy. Regia Christiane Spiero. Ep.1 ● 10,30 Gimnastica minţii - Şahul de la A la Z. Prezintă Gabriel Schwartzman (maestru internaţional); Iniţiere în GO. Elemente tactice. Redactori: Adrian Grigoriu, Ion Nădrag ● 11,00 Ecranul. La Institutul Francez din Bucureşti: Luna filmului contemporan românesc; Literatură şi film. Consemnări pe marginea unor recente apariţii editoriale: "Zbor întrerupt" de Marina Vlady şi "Jurasic Park" de Michael Crichton; Galaxia "Fellini" (III). Emisiune de Viorica Bucur ● 11,50 Jocurile Olimpice de iarnă - Schi alpin: proba feminină de coborîre. Transmisiune directă de la Lillehammer ● 12,30 1001 audiţii - Opera "Rigoletto" de Giuseppe Verdi (II). În distribuţie: Luciano Pavarotti şi Edita Gruberova. Prezintă Klaus Brambach. Redactor Georgeta Drimala ● 13,30 Curat - murdar! Emisiune de educaţie ecologică; Sunetul "muzicii". Emisiune de Florin Crăciunoiu, Florin Cornea ● 14,00 Actualităţi ● **14,10 Turnul Babel** - Desene animate: "Aventuri în epoca de piatră"; Personalităţi şi pasiuni. Rubrică de Elisabeta Polihroniade; Magazin muzical; Filmele săptămînii. Rubrică de Andreea Raianu; Incredibil, dar adevărat. Curiozităţi pe mapamond; Un zîmbet pentru vîrsta a treia. Rubrică de Sanda Ţăranu; Telegreşeli; **Film serial: "Beverly Hills, 90210"** (ora

CARNETUL ZILEI

12 februarie 1994
13 februarie 1994

✝ Sf. Melentie, arhiep. Antiohiei; mc. Hristea
✝ Cv. Martinian; sf. ap. Acvila și Priscila

VREMEA

-9° — 2° C

Vremea se va răci, în comparație cu ziua precedentă. Cerul va fi mai mult noros și pe alocuri va ninge slab. Vîntul se va intensifica treptat, pînă la viteza de 55-60 km/h, din sectorul nord-est. Temperatura aerului, în scădere. Astăzi, valorile maxime vor oscila între -1 și 2 grade, iar cele minime, între -9 și -5 grade. (Violeta HUȘTIU - Centrul de Prevedere a Vremii, Bacău)

TV BUCUREȘTI

Sîmbătă, TV 1 8,00 Bună dimineața... de la Cluj- Napoca! ● 9,00 Calendar ● 9,10 Alabala-portocala! - Feriți-vă de măgăruș! ● 10,00 Film artistic în serial - Veronica se întoarce (România, 1973). Regia Elisabeta Bostan. Episodul 2 ● 10,30 Gimnastica minții - Șahul de la A la Z (începători). ● 11,00 Documentar științific - Din lumea animalelor. Producție S.U.A. ● 11,30 Vîrstele peliculei - Petru Popescu: un român la Hollywood (III) ; Thriller-ul și legile sale; Jocul nostru televizat; Curierul emisiunii. Redactor Tudor Caranfil ● 12,30 1001 audiții● 13,30 Curat-murdar! Emisiune de educație ecologică - Pic, pic... cad picături din cer...; Actualitatea în domeniul protecției mediului. Emisiune de Florin Crăciunoiu, Florin Cornea ● 14,00 Actualități ● **14,10 Ora 25 - Tranzit TV** - Desene animate; Reportaje; Documentare; **Film serial: Povestea Josephinei Baker** (ep. 3); Muzică; **Film: Mîna ucigașului** (ep. 3); Umor; Mapamond; **Festivitatea de deschidere a Jocurilor Olimpice de iarnă, 1994. Transmisiune directă de la Lillehammer (ora 17,00); Film serial: Beverly Hills 90210 (ora 19,00).** Realizator Victor Ionescu. Coordonator Paul Șoloc ● **20,00 Actualități** - Buletin meteo; Sport ● 20,40 Publicitate ● **20,45 Film serial - Dallas. Episodul 310** ● 21,40 Publicitate ● 21,45 Săptămîna sportivă ● 22,00 Varietăți la circ. ● **23,00 Film serial - Hunter (S.U.A.,1984). Episodul 12** ● 23,55 Actualități ● 0,15 Un cîntec pentru azi, un cîntec pentru mîine. Muzică ușoară cu: Gabriel Cotabiță, formațiile "Secret" și "Timpuri Noi". Emisiune de Mariana Șoitu și Doina Anastasiu ● 0,30 Jocurile Olimpide de iarnă. Rezumatul zilei ● 1,00 Varietăți internaționale - ● 1,35 Închiderea programului.

TV 2 14,00 Actualități ● 14,10 Divertisment muzical. Înregistrate CFI. Redactor Cicerone Grigorescu ● 14,55 De la egal la egal... cu grupul "Holograf" ● 16,00 TVE Internacional. Telejurnal în limba spaniolă ● 16,30 Film serial - Și bogații plîng (Mexic). Episodul 54 ● 17,00 Studioul de literatură● 18,00 Tradiții și modernitate. Secvențe de la Tîrgul național de artă populară și artizanat. Imaginea Dănuț Dumitrescu. Reportaj de Vlad Bătcă. ● 18,20 Bursa invențiilor - Noi medicamente antiulceroase. Redactor Ion Dumitru. ● 18,50 Conviețuiri ● 19,25 Jocurile Olimpice de iarnă - Hochei pe gheață: Rusia-Norvegia. Transmisiune directă de la Lillehammer ● 22,00 TV5 Europe. Telejurnal în limba franceză ● 22,30 Turnul de fildeș. Realizator Carmen Bendovski. ● 23,00 Orașe și civilizații - Tezaurul Vienei. Redactor Carmen Șerbănescu ● 23,30 Pro memoria - Generalul Ion Georgescu. Redactor Horia Vasiloni ● 24,00 Închiderea programului.

Duminică, TV 1 8,00 Bună dimineața! ● 9,00 Calendar ● 9,10 Abracadabra! Trei ani de magie.. ● 10,00 Film artistic în serial: Veronica se întoarce (România, 1973) Regia Elisabeta Bostan. Ultimul episod ● 10,30 Lumină din lumină - ● 11,25 Omule, pomule... Primul film de televiziune al Sofiei Vicoveanca, realizat acum 20 de ani pe meleaguri bucovinene, în satul său natal. Imaginea George Pascaru. Sunet Dan Andrei. Realizatori Maria Banu și Ion Filip ● 11,50 Jocurile Olimpice de iarnă ● 12,30 Viața satului● 13,30 Atlas ● 14,00 Actualități ● 14,10 Poșta TV ● **14,20 Videomagazin ● 17,10 Film serial SF - Star Trek** - Generația următoare (S.U.A., 1988) Episodul 14. Redactori: Alexandru Mironov și Mihai Bădescu ● 18,10 Spectacolul lumii văzut de scriitorul Ioan Grigorescu - Bazare și moschee ● 18,40 Robingo ● 19,15 Jocurile Olimpice de iarnă. Rezumatul zilei (I) ● 19,45 Desene animate ● **20,00 Actualități** - Buletin meteo; Sport ● 20,40 Publicitate ● **20,45 Film artistic. Schimbări** (S.U.A., 1991). Premieră pe țară. ● 22,25 Maeștrii teatrului românesc: ● 23,30 Actualități ● 23,50 Varietăți internaționale. ● 0,30 Jocurile Olimpice de iarnă. Rezumatul zilei (II) ● 1,00 Baschet masculin: N.B.A. .

TV 2 14,00 Actualități ● 14,10 Spectacol de circ. Înregistrare TVE Internacional. Redactori: Constantin Negoiță, Cicerone Grigorescu ● 15,05 Studioul varietăților (R) P● 16,00 TVE Internacional. Telejurnal în limba spaniolă ● 16,30 Film serial - Și bogații plîng (Mexic). Episodul 55 ● 17,00 Serata TV ● 20,00 ZDF. Telejurnal în limba germană ● 20,30 Desene animate - Pirații apei negre ● 21,00 TVM - Mesager ● 21,30 Video-satelit ● 22,00 TV5 Europe. Telejurnal în limba franceză ● 22,30 Divertisment internațional cu: ● 23,00 La puterea a doua. Realizatori: Carmen Bendovski, Gabriel Giurgiu ● 24,00 Închiderea programului.

TV SATELIT

RTL

Sîmbătă 7,00 Seriale și desene animate ● 13,40 O casă plină (s) ● 14,10 Pas cu pas (s) ● 14,40 Prințul Bel-Air ● 15,10 Major Dad (s) ● 15,45 Knight Rider (s.a) ● 16,45 A-Team (s.a): "Aparențele înșeală" ● 17,45 21 Jump Street (s.p): "A fost odată" ● 18,45 2000 Malibu Road (mini s.) ● 19,45 Actualități, sport, meteo ● 20,15 Beverly Hills, 90210 (s): "Ce promite viitorul" ● 21,15 James Bond: Febra Diamantelor (f.a. Anglia 1971) cu Sean Connery ● 23,40 "Dîra de sînge" (f.gr. S.U.A. 1990) cu Sharon Stone ● 1,15 Sîmbătă noaptea cu RTL ● 2,15 "Vacanțele năzdrăvane" (f. erotic S.U.A. 1990) ● 3,50 "Dîra de sînge" (r).

Duminică 6,50 Desene animate ● 7,00 Seriale și d.a. ● 11,00 Femeia minune (s. SF): "Dispărută" ● 12,00 Înapoi în trecut (s.SF): "Magie neagră" ● 13,00 Hawaii: Tina are probleme ● 14,00 "Operațiunea Petticoat" (s) ● 14,30 "Spaima familiilor" (s) ● 15,00 Major Dad (s): "Îndrăzneala" ● 15,30 Paradisul Disney ● 16,20 "Comoara din San Bosco" (f.a. S.U.A. 1968) ● 17,50 Smintiții ani '60 (co. G. '91) ● 19,45 Actualități, meteo, sport ● 20,10 Hai, Hallo! (show) ● 21,15 Show-ul de 100.000 DM! ● 22,55 Magazin Spiegel TV ● 23,40 Medalion Alfred Edel ● 0,00 Playboy Late Night (s.cr) ● 1,00 Kanal 4: Bosnia (do) ● 1,35 "Stacana lui Eilemann" (f. TV) ● 2,05 O familie foarte dragută (s).

PRO 7

Sîmbătă 6,50 O agentă inimoasă (s.p/r) ● 7,35 Spectacolul naturii (do) ● 9,20 "Planeta giganților" (s.SF) ● 10,20 "O falie în pămînt" (r) ● 12,05 "Săgeată în amurg" (w. S.U.A. 1954) ● 13,30 "Aripi" (s.co. S.U.A. 1990) ● 14,00 Cer deasupra Africii (r) ● 14,40 Kung Fu (s.a. S.U.A.) ● 15,40 Starski și Hutch (s.p. S.U.A.) ● 16,40 "Autostrada morții" (f.a. S.U.A. 1984) ● 18,25 Booker (s.a. S.U.A.) ● 19,25 Dragoste oarbă (s.co.) ● 19,55 Flirt stradal (show) ● 20,25 Bill Cosby Show (s.co.) ● 21,15 "Polițist în Beverly Hills" (f. S.U.A. '84) cu E. Murphy ● 23,20 "Mai presus de lege" (f.p. S.U.A. '87) cu S. Stone ● 1,15 Mike Hammer (s.p.) ● 2,40 Retaliator (f.a/r) ● 5,45 "Alarmă în Pacific" (f. S.U.A.).

Duminică 7,10 Seriale de dimineață (r) ● 9,40 "El Paso" (w. S.U.A. 1949) ● 11,30 2 contra 2. Talk Show ● 12,00 Booker (r) ● 13,00 Flirt stradal (r) ● 13,30 Bill Cosby Show (r) ● 14,10.Spectacolul naturii (do) ● 15,20 "Dinozaurul atacă Roma" (f. SF. S.U.A. 1957) ● 16,50 "Orașul mort" (f.a. Italia '84) ● 18,35 "Cer deasupra Africii" (s) ● 19,05 "Dragostea e lucru mare" (s) ● 20,00 Matlock (s.p.): "A doua față" ● 21,15 "Polițist în Beverly Hills" (II) (co. S.U.A. 1987) cu Eddie Murphy ● 23,10 "Zborul intrusului" (f.a. S.U.A. 1990) ● 1;30 Special Squad (s.p) ● 2,30 Autostrada morții (r) ● 4,15 Perry Mason (s) ● 5,10 O mie de mile de praf (s.w).

EUROSPORT

Sîmbătă , 9,30 Aerobic ● 10,00 Navigație cu pînze: et. 3 din Whitbread Race ● 11,00 Schi magazin: rezultate, interviuri, clasamentul C.M. ● 12,00 Box meciuri internaționale ● 13,00 J.O. de iarnă, Lillehammer. Hochei pe gheață: Finlanda - Republica Cehă (d) ● 15,30 Patinaj artistic. CE de la Copenhaga ● 17,00 J.O. de iarnă 1994. Festivitatea de deschidere ● 19,00 Buletin de știri olimpic: programul competițiilor ● 19,30 Hochei pe gheață: Rusia - Norvegia (d) ● 22,00 Hochei pe gheață: Austria - Germania (d) ● 0;30 Buletin de știri olimpic: programul întrecerilor ● 1,00 J.O. de iarnă - Festivitatea de deschidere (r).

Duminică 7,00 J.O.: programul competițiilor ● 7,30 Hochei pe gheață: Austria - Germania ● 8,00 Buletin de știri olimpic ● 9,00 J.O. de iarnă, Lillehammer 1994: aspecte de la festivitatea de deschidere ● 11,00 Schi fond: 15 km, femei (d) ● 12,00 Schi alpin. Proba masculină de coborîre (d) ● 14,00 Schi fond: 15 km, femei (continuarea transmisiei) ● 15,00 Proba de sanie (masculin) ● 16,00 Hochei pe gheață. Suedia - Slovacia (d). În pauză: patinaj viteză, masculin ● 18,30 Știri olimpice ● 19,15 Hochei pe gheață. Italia - Canada (d) ● 21,00 Patinaj artistic. Proba de perechi (d) ● 23,30 Știri olimpice ● 0,00 Hochei pe gheață J.O.

MTV

SîmbătăWeekend cu dragoste 8,00 Matinal la sfîrșit de săptămînă, cu VJ Rebecca ● 9,00 Weekend cu dragoste ● 12,00 Marele ecran cu Ray Cokes ● 12,30 Yo! MTV Raps, cu Dr. Dre și Ed Lover & Fab 5 Freddy ● 14,30 Videoclipuri în premieră ● 15,00 Weekend cu dragoste: Găsirea perechii ● 17,00 Muzică de dans ● 18,00 Marele ecran, cu Ray Cokes ● 19,30 Știri - ediție weekend ● 20,00 MTV's Braun European Top 20, cu Pip Dann ● 22,00 Crowded House unplugged ● 22,30 Crosby, Stills & Nash unplugged ● 23,00 Muzică soul la MTV ● 0,00 Videoclipuri în premieră ● 0,30 Weekend cu dragoste ● 3,00 Beavis & Butt-head (s.d.a).

Duminică Weekend cu dragoste 8,00 Matinal la sfîrșit de săptămînă, cu VJ Rebecca ● 9,00 Weekend cu dragoste ● 11,30 Știrile weekend-ului ● 12,00 Marele ecran ● 12,30 Braun European Top ● 14,30 Videoclipuri în premieră ● 15,00 Lumea reală II ● 15,30 Weekend cu dragoste. Găsirea perechii ● 19,00 Pulsul modei, cu Marijne - emisiune Swatch ● 19,30 Știrile weekend-ului ● 20,00 MTV's US Top 20, cu VJ Adam Curry ● 22,00 120 minute cu VJ Paul King

RADIO NORD-EST (72,44 MHZ)

RADIO Nord-Est

Sîmbătă, 8,00 "Micul dejun" - program matinal de știri și informații din actualitatea locală, buletin meteo, buletin rutier, informații utilitare, horoscop, agenda, propuneri pentru week-end, can-can-uri, buletine de știri (8,00, 9,00, 10,00), muzică ● 10,05 "Foaia de pontaj" (buletine de știri la orele 11,00, 13,00) ● 13,05 "Siesta FM" ● 15,00 "Scurta istorie" ● 18.00 Music non-stop

Duminică, 8,00 "Micul dejun" - program matinal de știri și informații din actualitatea locală, buletin meteo, buletin rutier, informații utilitare, horoscop, agenda, propuneri pentru week-end, can-can-uri ● 10,00 "Foaia de pontaj" ● 12,00 Aniversări... la Radio Nord Est ● 14,00 "Siesta FM" ● 18,00 Music non-stop

RTV EUROPA NOVA

● **Radio - program 6,00-24,00** 6,00 All together now ● 6,30 Matinal Europa Nova ● 10,00 varietăți muzicale ● 12,00 Magazin politic● 13,00 De la A la Z - O incursiune în cotidian ● 13,10 Vitamina "Haz" ● 14,00 Revixta presei franceze ● 14,10 British fan club ● 16,00 Avanpremieră ● 16, 05 Confluențe 17,00 Fantastico știința 18,40 Mondoradio 19,50 Nani, pui ,20,00 Rock star ● 21,00 Music collections ● 23,00-24,00 Muzică pentru toți. Buletinele de știri (Infonova) vor fi difuzate din oră în oră, între 6,30-11,30 și 15,30-20,30.

10,00 Deschiderea programului de dimineață ● 10,05 Desene animate ● 10,20 Poșta redacției ● 10,30 Rețeta zilei ● 10,35 Circ ● 11,45 Medalion Otilia Cazimir ● 11,00 Europa culturală ● 11,15 Patricia Kass în concert ● 11,30 Umor ● 11,40 Modă ● 11,50 Circ ● 12,00 Film serial: "Femeia detectiv" (ep.2) ● 12,45 Patricia Kass în concert ● 13,00 Închiderea programului de dimineață ● 17,00 Deschiderea programului ● 17,05 Euromusic ● 17,30 Vivat Italia. Din cuprins: Curs de limbă italiană; Mass media și salvarea artei; Parcuri italiene (II); Vin, cultură și tradiții în Italia ● 18,35 Desene animate ● 19,00 Infonova ● 19,30 Film serial: "Cîinele tatii" ● 20,00 Videoclip '94 ● 20,30 Veniți cu noi la cinema ● 20,40 Circ ● 20,50 Film serial: "Poveste întreruptă" - ultimul episod ● 22,20 Night Club Europa Nova. Din cuprins: 22,20 Varietăți, divertisment; 24,30 Film artistic: "Rugăciune pentru cei ce mor" (SUA; regia Mike Hodges; cu: Mickey Rourke, Bob Hoskins, Alan Bates).

● **Radio - program 6,00-24,00** 6,00 All together now ● 6,30 Matinal duminical ● 10,00 varietăți muzicale ● 13,00 Revista presei săptămînale ● 14,00 Tonic magazin ● 16,00 Avanpremieră ● 16, 05 Caleidoscop 18,40 Mondoradio 19,40 Club Europa Nova 20,00 Rock star ● 21,00 Music collections ● 23,00-24,00 Music collection Buletinele de știri (Infonova) vor fi difuzate din oră în oră, între 6,30-11,30 și 15,30-20,30

10,00 Deschiderea programului ● 10,05 Desene animate ● 10,25 Patricia Kass în concert ● 10,40 Circ ● 10,50 Modă ● 11,00 Caleidoscop ● 11,15 Umor ● 11,30 Film artistic: "Benji este tată" ● 13,00 Închidera programului de dimineață ● 17,00 Deschiderea programului ● 17,05 Carusel Europa Nova. Din cuprins: Călătorii pe glob; Christian Dior; Muzică; Invitați: Doina Spiță și dr. Ovidiu Brumaru ● 18,35 Desene animate ● 19,00 Infonova ● 19,30 Film serial: "Cîinele tatii" ● 20,00 Videoclip '94 ● 20,30 Concursul "Miss România Univers '94" ● 20,50 Film artistic: "Hannah și surorile sale" (SUA, comedie cu Woody Allen ● 22,20 Magazin sportiv ● 22,35 Euromusic ● 23,00 Închiderea programului.

TVR IAȘI

Sîmbătă, Pr. 1, orele 7,00-8,00, "Panoramic moldav" Panoramic moldav - retrospectivele evenimentelor săptămînii; Țibănești - perpetuarea unui faliment; Lumea într-o picătură - Biliard în Antwerpen (documentar preluat de la Deutsche Welle); Poveste din Nordul Moldovei - Bosanci; Muzică populară; Sport; Killer Queen; Desene animate; Revenire: Jocurile de întrajutorare. Redactor Carla Tompea.

Pr. 2, orele 9,00-13,45, "Week-end magazin" "Zoo-week-end magazin" Ce animale iubiți? - sondaj; Dresura cîinilor - o artă?; De la anatomie la... sculptură - interviu cu prof. dr. V. Cotofan (Fac. de Medicină Veterinară); Și animalele fac sport...; Zoocronica - simboluri și destine istorice; Invitați în studio: istoricul Ștefan Gorovei; Duminica... animalelor mici; Documentar Deutsche Welle; În vizită la Spitalul veterinar; Desene animate (secvențe din "101 dalmații", "Cartea junglei", "Doamna și vagabondul", "Albă ca zăpada"); Animalele în pictură; La vînătoare de iepuri; Parcuri ale Germaniei; Muzică ușoară românească cu Mihai Constantinescu, Nicu Alifantis și Mircea Baniciu; Sport: evenimentele locale și internaționale; Transfocator rutier; Magic-Mix; Dedicații muzicale; Film artistic: "Dansatorul norilor"; Fascinația muzicii: Jazz à la carte - Ion Baciu jr. Cvintet (Suedia). Redactor Carmen Olaru.

Duminică,Pr. 2, orele 8,00-13,45 "5x2" - Magazin duminical - Ce înseamnă să ai ghinion?!; Invitații emisiunii - Despina Marcu și Ion Sabdar; Sondajul de opinie - Sînteți un tip ghinionist?; Recital: Duran-Duran; De la lume adunate: scenetă umoristică în interpretarea studenților de la Academia de Arte - Doru Aftanasiu și Radu Mateescu; Curierul inimilor sfărîmate: Lipsiți de baftă în dragoste (Dragoste cu ghinion); Dicționarul de duminică: despre Fatalitate; Obiectiv-subiectiv - Lipsiți de noroc; Viața - o loterie!? - Jocurile de noroc - posibilă alternativă?!; Fotograme: Instantanee cu ghinion; Concursul emisiunii; Sport; Top Glasnost; Quasar S.F.; Telecineunivers (prezentarea filmelor săptămînii viitoare și film în serial "Trandafirul roșu din Cairo" (II). Redactori: Ioana Lungeanu și Irina Păcurariu.

OPERA ROMÂNĂ

Opera Română din Iași prezintă, la ora 18,30, opereta în trei acte, "Victoria și al ei Husar", de P. Abraham. Regia artistică: George Zaharescu. Scenografia: Cătălin Arbore.

AUDIȚIE MUZICALĂ

Biblioteca "Gh. Asachi" din Iași organizează, în cadrul Clubului "Prietenii muzicii", la ora 16,00, în sala de muzică a Palatului Culturii, o audiție muzicală cu tema: "Trilogia celebrității". Din program: L. van Beethoven: Concert pentru pian, vioară, violoncel și orchestră; P.I. Ceaikovski: Simfonia a 5-a; Arii din opere în interpretarea tenorului Luciano Pavarotti.

CLUBUL CULTURAL "JUNIMEA"

Muzeul Literaturii Române Iași organizează sîmbătă, 12 februarie, ora 10,00, la Clubul cultural "Junimea" (Casa "V. Pogor") și duminică, 13 februarie, ora 10,00, la Casa memorială "Otilia Cazimir", sărbătorirea a 100 de ani de la nașterea poetei Otilia Cazimir. În program: sesiune de comunicări și evocări, recital actoricesc, lansarea pliantului casei memoriale "O. Cazimir".

RADIO VOX T

Emite non stop pe frecvența 70,76 MHz.

RADIO CONTACT

Emite non stop pe frecvența 92 MHz.

SPITALE DE GARDĂ

Sîmbătă Spitalul "C.I. Parhon" (tel 140337), Clinica IV medicală,Clinicas I chirurgie clinica II obstetrică

Duminică Spitalul "Sf. Spiridon" (tel 142730), Clinica I medicală,Clinicas III chirurgie Maternitatea "Cuza Vodă" (tel. 143320)

FARMACII DE GARDĂ

Farmacia nr. 2 Piața Unirii, tel 116029

CINEMATOGRAFE

● **Cinematograful "Victoria"** (telefon: 112502); 11-17.II.1994 - orele: 9; 11,30; 14; 16,30; 19; **"În bătaia puștii"**. Producție S.U.A., 1993. Thriller polițist cu substrat politic. În rolul principal: Clint Eastwood. Premieră.

● **Cinematograful "Republica"** (Telefon: 114327); 11-17.II.1994 - orele: 9; 12; 15; 18 **"Începutul adevărului. Oglinda"**. Producție România, 1994. . Un film de Sergiu Nicolaescu. Premieră.

● **Cinematograful "Copou"** (Telefon: 145738); 11-17.II.1994 - orele: 9; 11,05; 13;,10 15; 17,20; 19,30; **"Răzbunarea"**. Producție S.U.A., 1990. Melodramă sentimentală cu Anthony Quinn, Kevin Costner și Madeleine Stowe. Premieră.

● **Cinematograful "Dacia"** (Telefon: 164740) 11-17.II.1994 - orele: 9; 11; 13; 15; 17; 19; **"Surf Ninjas"**. Producție S.U.A., 1993. Film de aventuri cu tentă parodică.

● **Cinematograful "Tineretului"** (Telefon: 117178); 11-17.II.1994 - orele: 9; 11; 13; 15; 17; 19; **"The Hitman"**. Producție S.U.A., 1991.

PUBLICITATE

Începînd de luni acordăm 50 % reducere pentru anunțurile de mică publicitate

VÎNZĂRI

● Vînd var, șos. Bucium, Tomești, lîngă serele Vlădiceni. (785)

● Urgent, vînd sau schimb ARO 10 cu apartament 2 camere. Tel. 173728.

● Vînd urgent două butelii normale, pline, cu 67.000 lei/buc. și o butelie URSS, dublă, cu 50.000 lei. Tel. 118260. (907939)

● Vînd mașini de remaiat ciorapi, 61.000 lei. Tel. 176563. (904)

● S.C. CORAL S.R.L. vinde en-detail: cojoace scurte damă, producție Orăștie; tricotaje și confecții din lînă și din înlocuitori; un bogat sortiment de stofe pentru sezonul de primăvară. (907940)

Vind **TELEVIZOARE alb-negru și color** la prețuri avantajoase.
Telefon 164248, după ora 17.00.

SC CIDU SRL
Str. Republicii nr. 40,
vinde
- **aragaze 4 ochiuri**
- **televizoare Dalas**
- **televizoare Sport**

Garanție 12 luni.
Relații la telefon 130561.

S.C. **BICONI** S.R.L.
comercializează prin magazinul din Str. Păcurari nr. 5,
(vis a vis de Poșta Păcurari)
covoare persane
import Republica Moldova, într-o gamă diversificată de dimensiuni și modele.
Telefon 162338.

en gros **S.C. DECAR 10 S.R.L.** en gros
vinde:
- flare de călcat
- mori de porumb (uz casnic)
- cuie construcții - 7-12 cm
600 lei/kg
IMPORT-EXPORT
la depozit VITALEF, tel. 098-133201/26

S.C. **ALIAD** S.R.L.
Str. Tudor Vladimirescu nr. 3 (Podul de Fier)
VINDE EN GROS:
BĂUTURI ALCOOLICE, DULCIURI ȚIGĂRI, ALUNE, BERE la cutie
Telefon 110258.

DIVERSE

● Liceeni și gimnaziști! În sfîrșit a apărut revista voastră, scrisă și editată de voi! MAGIC este o publicație culturală pentru toți elevii din municipiul și județul Iași. Cereți numărul 1/94 de la difuzorii ioștri din școli și licee! MAGIC - o revistă plină de farmec!

● La orele 10,00, duminică, 13 februarie 1994, Asociația Civică "Copiii pentru copii" și Galeriile Anticariat organizează, în strada Lăpușneanu, lansarea revistei lunare pentru gimnaziști și liceeni, MAGIC. Am lansat în luna septembrie 1993 un poet, acum lansăm o revistă. CINE ȘI CE URMEAZĂ?

● Clubul C.F.R. Iași, Rîpa Galbenă, organizează în zilele de 14, 15 și 17 februarie 1994, testare pentru Curs de Bioenergoterapie Psihotronică de Protecție și Qi-Gong Terapeutic fără atingere.

Excursii în Italia.
Relații la telefon 177803.

S.C. DECA S.R.L. oferă la cel mai mic preț hîrtie perforată pentru imprimantă calculator, import CSI, cu dimensiunile: - lățime de 420 mm, 380 mm, 240 mm și 210 mm. Telefoane: 118061, 124214.
Testarea gratuită.

● S.C. ELANCO S.R.L. Iași anunță majorarea adaosului comercial, începînd cu 15.03.1994, la 50% întermedieri și en-gros, 100% cu amănuntul și 150% alimentație publică.

PRINT COLOR SRL
Societate Mixtă Româno-Italiană produce pentru dvs. material publicitar:
- autocolante din PVC și hîrtie
- termocolante
- foi cu antet
- cărți de vizită
- legitimații plastifiate
- sigle
- etichete
- prospecte
- coperți
- calendare
- imprimări: pixuri, brichete
- firme luminoase

Str. Săvescu nr. 3, tel. 114718, fax 117631

S.C. **VITALEF** S.A. Iași,
reduce, pentru o perioadă limitată, prețurile de desfacere la conservele de fructe, începînd cu data de 10.02.1994.
Relații suplimentare la sediul societății, telefon 133201 sau 137882.

CUMPĂRĂRI

● Cumpăr presostat pentru mașină de spălat automatică românească. Tel. 131538, după ora 17,00

Cumpărăm
Amplituner "Delia"
sau
receptor profesional AM/FM, RX-2001,
produs de Electronica Industrială București.
Telefon 172557, între orele 9.00-14.00.

Cumparam
CÎNTAR
cu platforma, tip mesagerie, de 50 kg sau 100 kg.
Tel. 172557 sau 143224, între orele 8.30-17.00.

AUTO-MOTO

● Vînd Dacia 1300. Tel. 144172.

ELECTRONICE

● S.C. UNICAS S.R.L., Magazin Electrice, din str. Eternitate nr. 4, Podul de fier, desface, la cele mai mici prețuri din Iași, televizoare alb-negru, mărcile: Sirius, Sirius-Dallas, Sport.

● Vînd pick-up și magnetofon, ambele marca Tesla. Tel. 133000.

● Vînd televizor color. Tel. 173073, sîmbătă. (815)

CASE, TERENURI

● Vînd (schimb cu o garsonieră, plus rest plată, negociabil) 1.200 mp teren construibil, situat în Șos. Bîrnova nr. 112. Relații la tel. 164248, după ora 20,00.

● Vînd casă cu 3 camere, bucătărie și anexe de gospodărie, 1.400 mp, în satul Dumești, la 15 km de Iași. Tel. 115336.

● Vînd apartament 2 camere, confort I, în cartierul Cantemir. Tel. 0987/17161. (907940)

● Vînd 1.500 mp, teren construcție, în Durău. Tel. .093/ 417452, după ora 16,00. (909)

SCHIMBURI

● Schimb apartament proprietate 2 camere, semidecomandat, et. 1, zona Zimbru, cu similar sau apartament cu o cameră, zonele Tătărași, P. Roș, Păcurari, Nicolina. Tel. 170601.

PIERDERI

● Pierdut setter englez în zona cartierului Bularga. Ofer recompensă. Tel. 113766.

OFERTE SERVICII

Execut **LUCRĂRI DACTILOGRAFIE.** Telefon 129204.

● Profesor, meditez matematică pentru admitere la facultate și bacalaureat. Preț 1.500 lei/h. Tel. 128563, după ora 16,00.

● Transportăm marfă cu autocamion de 6,5 t și autodubă de 8 t. Tel. 125408.

● Inginer, repar televizoare color și cu C.I. Trageri în bandă sonor. Tel. 128356. (805)

FELICITĂRI

Azi, cînd
ALBERT MANUEL MACOVEI
prinde în buchetul vieții cel de-al treilea boboc de trandafir, mămica și tăticul îi urează multă sănătate, bucurie și împlinirea tuturor viselor.
LA MULȚI ANI!

LOCURI DE MUNCĂ

● S.C. SURSA MOLDOVEI S.A. încadrează casier prin concurs. Data concursului: 19.02.1994. Condiții de încadrare: conform Legii 22/1976. Relații și înscrieri: zilnic, la sediul firmei, Calea Chișinăului nr. 17,00, orele 12,00-14,00. Tel. 127118.

● Angajez șofer categoria B, fără cazier. Informații la tel. 112462. (907941)

● Societate comercială angajează, pe bază de contract de muncă sau convenție, muncitori cizmari, tălpuitori manuali. Informații - sîmbătă și duminică, orele 8,00-12,00, iar în celelalte zile după ora 20,00, la tel. 143104. (908)

● BOND CASINO București anunță că, în ziua de 12.02.1994, între orele 11,00-14,00, la Hotelul Unirea, are loc susținerea interviului în vederea angajării de personal tehnic, crupieri și casier.

DECESE

● Cu adîncă durere în suflet, soția - Virginica - și copiii - Ștefănel, Alina și Marius - anunță cu durere în suflet dispariția fulgerătoare, la numai 45 de ani, a scumpului lor soț și tătic, MOLOCEA NECULAI. Corpul neînsuflețit este depus la biserica "Sf. Constantin și Elena". Înmormîntarea va avea loc duminică, 13.02.1994, ora 13,00, la cimitirul "Buna Vestire" (CUG). Nu te vom uita niciodată. (912)

● **Familia anunță cu nespusă durere pierderea neașteptată a iubitului său soț și părinte, prof. dr. GRIGORE STAVRI, om de o aleasă noblețe sufletească. Corpul neînsuflețit se află depus în sala Rockefeller a Laboratorului de Anatomie Umană, U.M.F. Iași. Înmormîntarea - duminică, 13.02.1994, ora 13,00, la cimitirul "Eternitatea". (915)**

✝ Cu adîncă durere, familia îndoliată anunță încetarea din viață a scumpului lor unic, tată și soț,
MACOVESCHI ANDREI
în vîrstă de 74 ani.
Corpul neînsuflețit este depus la Capela Catolică din Cimitirul Eternitate.
Înmormîntarea va avea loc sîmbătă, 12.02.1994, ora 12.00. ✝

✝ Familia anunță cu nespusă durere pierderea neașteptată a iubitului fiu, soț și părinte
ec. REMUS FOCȘA
în vîrstă de 55 ani, salariat la Banca Comercială Sucursala Iași.
Corpul neînsuflețit se află depus la Biserica Sf. Dumitru Balș (din spatele magazinului alimentar "Central" din B-dul Ștefan cel Mare și Sfînt). Slujba religioasă va avea loc duminică, 13.02.1994, ora 12.00, la biserica unde este depus, iar înmormîntarea la Cimitirul Sf. Petru și Pavel din Str. Moara de Vînt.
Regrete eterne și Dumnezeu să-l ierte. ✝

✝ Familia Florica și Ion Ungureanu împreună cu copiii Carmen și Mariana anunță încetarea din viață a celui care a fost
TOMUZI CONSTANTIN
în vîrstă de 67 ani.
Înmormîntarea va avea loc duminică, 13.02.1994, ora 12.00, la Cimitirul Eternitatea (Moara de Vînt). Dumnezeu să-l ierte.
Lacrimi și flori pe tristul său mormînt. ✝

Geta - soția, copiii, nora, ginerele și nepoții anunță cu durere trecerea în neființă după o scurtă și grea suferință a celui care a fost soț și tată blînd și iubitor
CAPAC IOAN
fost contabil la Gastrocom S.A.
Corpul neînsuflețit se află depus la locuința sa din Străpungerea Silvestru nr. 28, bloc CL8, ap. 4.
Înmormîntarea - duminică, 13.02.1994, ora 14.00, la Cimitirul Eternitatea.
Veșnică recunoștință și pioasă amintire.

Familiile Petrei Dumitru, Petrei Pavel, Codău Comelia, Pavel Alexandru, Apetrei Gheorghe anunță cu durere încetarea din viață a cumnatului lor
CAPAC IOAN
Nu-l vom uita niciodată.

CONDOLEANȚE

● **Colectivul Institutului de Informatică - Academia Română este alături de colegul Silviu Bejenariu, în aceste clipe de adîncă durere. (905)**

Colocatarii din blocul Banca Națională regretă dispariția neașteptată a celui care a fost **REMUS FOCȘA** și transmite familiei sincere condoleanțe.

Colectivul Clinicii I Medicală este alături de familia dr. Datcu și familia dr. Stavri la durerea pricinuită de dispariția domnului profesor doctor **GRIGORE STAVRI**

✝ Cu adîncă durere, Florența Macovei anunță încetarea din viață a cuscrului
CAPAC IOAN
Regrete eterne.

✝ Colectivul de la Banca Comercială Română - Agenția Podu Ilоaiei transmite sincere condoleanțe familiei îndoliate cauzata de decesul colegului nostru
FOCȘA REMUS
revizor la Banca Comercială Română Iași.

Colectivul Băncii Comerciale Iași, regretă dispariția inoredibilă și neașteptată a celui care a fost revizor FOCȘA REMUS și transmite condoleanțe familiei îndurerate.

Din partea foștilor studenți și a personalului medico-sanitar din Policlinica Industrială și dispensarele medicale de întreprindere transmitem sincere condoleanțe întregii familii pentru greaua pierdere a distinsului profesor doctor
✝ **STAVRI GRIGORE** ✝

✝ Colectivul de inspectori ai Băncii Comerciale Iași transmite sincere condoleanțe colegei Perieteanu Cornelia, pentru pierderea tatălui.

● **Familia prof. Horia Teodorescu regretă încetarea din viață a prof. dr. GRIGORE STAVRI. Sincere condoleanțe familiei îndoliate. (915)**

● **Adînc impresionați de trecerea în neființă a distinsului prof. dr. GRIGORE STAVRI, sîntem alături de familia îndurerată. Sincere condoleanțe din partea familiei prof. Horia Teodorescu. (915)**

● **Îndurerați, dr. Georgeta și Mihai Datcu anunță trecerea în neființă a dragului lor unchi, prof. dr. GRIGORE STAVRI. Neștearsă amintire.**

● **Familia Ciuhureanu și Desa anunță cu durere încetarea din viață a distinsului profesor dr. GRIGORE STAVRI și participă la durerea familiei îndoliate. (915)**

● **Colectivul Secretariatului Facultății de Electrotehnică transmite sincere condoleanțe colegei Elena Caras pentru pierderea suferită. (916)**

● **Cu durere în suflet, părinții, frații, surorile și cumnații regretă moartea mult prea timpurie a neprețuitului fiu, frate, cumnat, MOLOCEA NICOLAE. Pentru bunătatea sufletului, pentru omenia de care a dat dovadă în scurta sa viață, nu îl vom uita niciodată. (913)**

● **Colegii și prietenii din Spitalul Clinic "Sf. Maria" sînt alături de dl. Matei Constantin în aceste clipe grele pricinuite de trecerea în neființă a mamei sale. Sincere condoleanțe. (914)**

COMEMORĂRI

● **Astăzi, 12 februarie 1994, s-au scurs deja 40 de zile de cînd PAUL CHIPRIAN, fost director al Casei Agronomului Iași, nu mai este printre noi, cei dragi lui. Magdalena-soție, Viorel-fiu

UNGHIUL DE TRAGERE

Mîzga mediocrității

Val CONDURACHE

Răsfoind o gazetă, mi-a căzut sub ochi o caricatură, al cărei text suna cam așa: "Și de ce nu renunțați la comentarii, dacă spui că habar n-ai de fotbal?", se arată intrigat un amic aflat la o masă, în fața unui pahar de vin. Cel întrebat, și el cu un pahar de vin în față, răspunde cu o sinceritate dezarmantă: "Prea tîrziu! După aproape 20 de ani am devenit o autoritate în materie". Pe chipul lui se citește o veselie și o mulțumire de sine molipsitoare. N-am murit de rîs citind legenda caricaturii, dar am realizat că, într-adevăr, lumea noastră e plină de tot felul de "autorități", pe care timpul le-a instalat pe un podium de pe care ele nu mai vor să coboare și de pe care nici alții nu mai sînt în stare să-i dea jos.

Tristețea care ne cuprinde pe toți cînd urmărim prestația unor parlamentari, a autorităților politice și administrative locale, a unor gazetari de la ziare centrale și locale aduce aminte, pe zi ce trece, că există o întreagă galerie de "autorități în materie", pe care numai timpul le îndreptățește la autoritate. Și dacă, așa cum semnalam cu cîteva luni în urmă, în presa de după 22 decembrie 1989, au apărut tot felul de nechemați, nu mai puțin adevărat este și faptul că la prostia lor, încă inocentă din punctul de vedere al timpului, se adaugă prostia consacrată, legitimată de cei "aproape 20 de ani" de exercițiu. Senzația mea este că evenimentele din decembrie ne-au găsit nepregătiți pentru societatea civilă. Personalitățile se numără pe degete și ele au încercat, o perioadă, să apere viața politică, literară și civică. Riscul de a claca era însă prea mare. Personalitățile au optat, în cele din urmă, pentru un singur segment, lăsîndu-le pe celelalte fie la discreția nechemaților de azi, fie în custodia "autorităților" de acum 20 de ani. Cum cel mai greu lucru de pe lume este să trăiești în preajma unor personalități, fără ca tu însuți să fii o personalitate, singura soluție care a rămas la dispoziția "înlocuitorilor de personalitate" a fost calomnia. Personalitățile trebuiau mînjite, amestecate în mîzga mediocrității, tîrîte în scandalul mahalalei. De dincolo nu numai Parisul pare departe, dar chiar și a ajunge în centrul orașului pare o aventură nesocotită. ■

O lume trăsnită

■ Jacqueline Onassis suferă de cancer

Fosta primă doamnă a Statelor Unite, Jacqueline Kennedy Onassis, suferă de un limfom non-Hodgkin, o formă vindecabilă de cancer al sistemului limfatic, a anunțat vineri ziarul New York Times, citat de Reuter. Ziarul mai precizează că doamna Onassis se tratează cu medicamente de peste o lună, fapt ce nu o împiedică să-și desfășoare în continuare activitățile cotidiene. Una dintre colaboratoarele sale, Nancy Tuckerman, a declarat că, dat fiind faptul că afecțiunea doamnei Onassis a fost detectată în fază incipientă, șansele de însănătoșire sînt deosebit de mari.

■ Un fost ministru britanic a depus acte pentru obținerea ajutorului de șomaj

Un lord britanic a depus actele pentru obținerea ajutorului de șomaj, după ce și-a dat demisia din postul de ministru, în urma sinuciderii soției sale, a relatat vineri un ziar londonez. Cotidianul "The Sun", citat de Reuter, a relatat că fostul ministru al transporturilor, lordul Caithness, va primi suma de 44,65 lire (65,16 $) pe săptămînă, după demisia sa el rămînînd, practic, fără nici un ban. Soția sa, deprimată de relația lordului cu o altă femeie, s-a împușcat în luna ianuarie. "El nu e cu nimic deosebit de orice persoană fără slujbă care a dat de greu", a declarat un prieten al familiei. Sărăcia nu este un lucru neobișnuit printre membrii ereditari ai Camerei Lorzilor care, în pofida titlurilor lor impresionante, trăiesc dintr-o diurnă modestă.

■ "Phoenix", din nou în România

Televiziunea Română și GD Total Service organizează, la sfîrșitul lunii, două concerte cu grupul "Phoenix". Programul este următorul: 21 februarie - la București, în Sala Polivalentă (ora 18,00) și 22 februarie - la Timișoara, la Sala Olimpia, de la ora 19,00. Componența actuală a grupului este: Nicu Covaci, Dragoș Bădoi, Mani Neuman, Ovidiu Lipan și Dzidek Marcinkiewicz. Se poartă încă discuții cu Mircea Baniciu, în vederea participării acestuia la cele două concerte. Producătorul turneului este dl. Dorian Ciubuc.

■ Concurs de poezie în stil heavy, trash, dead sau rock clasic

Organizatorii festivalului "Texte rock '94" lansează un concurs de poezie, proză și sloganuri în stil heavy, trash, dead sau rock clasic, destinat tinerilor din întreaga țară. Tema concursului este "Revoluția rece". Fiecare participant va trimite maximum trei texte, pînă la 20 martie (data poștei). Se vor acorda 10 premii, iar materialele pot fi trimise pe adresa Centrului de studii și cercetări pentru problemele tineretului, str. Dem.I. Dobrescu nr. 4-6, sect.1 (pentru concursul "Texte rock").

■ În Albania, o fostă casă a lui Iorga este cerută de guvernul României

Între Guvernul de la București și cel de la Tirana se duc tratative pentru restaurarea unei clădiri, proprietate a statului român, în orașul-port Saranda. Aici a funcționat pînă la sfîrșitul primului război mondial un institut pentru studii de arheologie balcanică. Terenul pe care se află construcția a fost primit în dar de Nicolae Iorga din partea regelui albanez Zogu I, pentru servicii deosebite aduse poporului și statului albanez. Savantul român a descoperit într-o bibliotecă din Veneția primul text scris în limba albaneză, datînd din secolul al XV-lea. De asemenea, profesorul român a alcătuit prima istorie a Albaniei, la scurt timp după proclamarea independenței acestui stat. Cartea a fost tipărită la Londra. După terminarea construcției, noua clădire va adăposti în continuare un institut pentru studii de arheologie balcanică, conform dorinței marelui istoric român.

■ Un congolez a plutit 22 de zile pe mare, legat de o bucată de lemn

Un congolez a fost salvat după ce a plutit pe mare timp de 22 de zile, legat de o bucată de lemn, informează Reuter. El a fost aruncat peste bord, împreună cu un zairez, de echipajul vasului german pe care călătoreau clandestin. Gilbert Moukila, de 23 de ani, și tovarășul lui din Zair s-au acuns pe navă în portul camerunez Douala în luna decembrie, sperînd că vor ajunge în Europa, a relatat cotidianul "La Voie". Moukila a povestit că marinarii de pe vas i-au prins și i-au legat de o plută, pe care le-au pus 10 litri de apă. Zairezul a reușit să se elibereze, dar a fost dus de valuri și s-a înecat. Congolezul Moukila a fost salvat de pescari și dus la San Pedro, unde a fost internat la spital. "A sosit slab, emaciat, acoperit de răni. După mai mult de 10 zile de tratament, a fost externat", a confirmat un oficial al spitalului. Ziarul mai menționa și numele vasului, Scepiasia, nume care nu a putut fi găsit în registrele portuare.

ASTĂZI CUMPĂRĂM

Monitorul rebus

■ REVISTĂ DE CUVINTE ÎNCRUCIȘATE ȘI JOCURI DE ENIGMISTICĂ ■ 16 PAGINI • 150 LEI ■

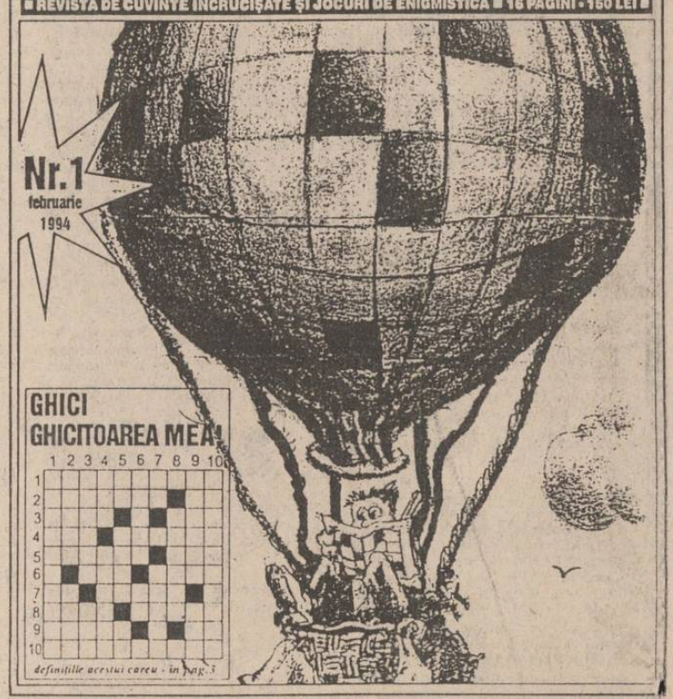

HOROSCOP

BERBEC
(21 mart. - 20 apr.):
Oalele sparte se pun în seama dvs., deși intențiile v-au fost cele mai bune. Este o învățătură de minte: nu vă băgați nasul unde nu vă fierbe oala.

TAUR
(21 apr. - 20 mai):
Simulați cu destulă stîngăcie indiferența, nu sînteți un actor înnăscut. Cum sînteți și rău de pagubă, nu vă va crede nimeni.

GEMENI
(21 mai - 21 iun.):
Vă construiți alibiuri destul de fragile, cu toate că vă bateți capul să le faceți cît mai puțin vulnerabile. Dacă e cazul, fiți sincer pînă la capăt.

RAC
(22 iun. - 22 iul.):
Ați ieșit basma curată dintr-o încurcătură sentimentală, care putea să vă coste foarte mult. Asta nu înseamnă că puteți recidiva în liniște.

LEU
(23 iul. - 22 aug.):
Cînd vă ajunge oboseala, deveniți sceptic, lucru care nu vă stă în fire, și sînteți urîcios cu prietenii. Consumați-vă nemulțumirile în singurătate.

FECIOARĂ
(23 aug. - 22 sept.):
Spaimele dvs. materiale ar fi de-a dreptul comice dacă nu ar fi, uneori, dramatice. Vă luați tot felul de măsuri de precauție, dar vă fură ultimul ageamiu.

BALANȚĂ
(23 sept. - 22 oct.):
Aveți aceleași sau tot atîtea cusururi ca și acela pe care îl încriminați cu atîta violență. Cum s-ar zice: vedeți paiul din ochiul altuia...

SCORPION
(23 oct. - 21 nov.):
Lipsa de încredere în partenerul de afaceri este bună, dar numai pînă la un punct. Suspiciunea continuă va duce la desfacerea societății.

SĂGETĂTOR
(22 nov. - 21 dec.):
Ușurința cu care intrați în relație cu străinii vă face să credeți că aveți mai mulți prieteni decît sînt de fapt: nu numai dvs. aveți interese.

CAPRICORN
(22 dec. - 19 ian.):
Aveți darul de a desface orice problemă în datele ei fundamentale și știți foarte bine să citiți interesele celorlalți. Analiza vă ajută într-o situație limită.

VĂRSĂTOR
(20 ian. - 18 febr.):
Firea nepăsătoare duce la neglijențe de nelertat. Nu vă aventurați în pronostic̦uri optimiste: situația în care vă aflați ar trebui să vă pună pe gînduri.

PEȘTI
(19 febr. - 20 mart.):
Abilitatea de a susține o relație încordată și de a trage și foloase de pe urma ei nu trebule folosită în toate împrejurările.

LEGENDA:
- vă paște ghionoul
- prudența e mama înțelepciunii
- n-aveți nimic de pierdut
- șansa vă surîde

POȘTA HOROSCOP

Berbecul consideră femeia Gemeni un obiect de lux

Ana Dumitriu: N-o să găsiți niciodată la Gemeni afecțiunea pe care o așteptați dumneavoastră. Berbecul are o fire posesivă, înflăcărată (vă înflăcărați cam des și, chiar dacă nu ajungeți să faceți o pasiune, interesul dvs. pentru alți bărbați nu poate să nu devină suspect) și teribil de egocentrică. Aici semănați destul de bine cu bărbatul din Gemeni, care se place al dracului de mult. Nu vreau să-mi închipui ce se întîmplă între patru pereți, dar în lume vă luați la întrecere unul cu altul în a străluci. Nu ajungeți să vă invidiați unul pe altul, pentru că vă susțineți reciproc, dar vă faceți o concurență teribilă. Și unul și altul vrea să scoată în evidență calitățile partenerului de viață, dar nu lăsîndu-l să se manifeste liber, ci vorbind în numele lui, ca un avocat. Vă pîndiți unul pe altul, ca să vă luați vorba din gură. Nu mai încape nimeni de dvs.

Asta nu vă obosește niciodată, cu toate că îi obosește pe prietenii dvs. care, cu timpul, încep să vă ocolească. Singurătatea nu vă prieste, cu firea comunicativă pe care o aveți. Vă schimbați prietenii cu o viteză ametitoare, nici ei nu mai înțeleg care sînt criteriile după care vă selectați anturajul. Sînteți însă gazde bune și un timp cercul dvs. de apropiați vă frecventează cu oarecare asiduitate. Vine însă o vreme cînd constatați că vă cunoașteți destul de puțin și că vîrtejul în care v-ați antrenat nu v-a lăsat răgazul să vă priviți cu mai multă atenție. Veți constata cu stupoare că, în afara cunoștințelor pe care le-ați frecventat împreună, bărbatul din Gemeni cunoaște o lume pe care nu v-a prezentat-o niciodată și despre care nu v-a vorbit. Cel de lîngă dvs. vă va apare deodată într-o lumină străină, de parcă ar fi trăit tot timpul (și faptul nu e departe de adevăr) în două existențe paralele. Cînd va uita că ați fost obiectul lui de lux, pe care l-a afișat în vitrină cu destulă ostentație, va descoperi și el că în persoana dvs. au avut loc prefaceri adînci, la care nu a fost martor. Într-o bună zi îl veți anunța că aveți de gînd să petreceți cîteva zile, împreună cu copilul, la un fost coleg de universitate, în alt oraș. Chiar aveți de gînd să o faceți, speriată că timpul trece pe lîngă dvs., dezamăgită că nu mai faceți obiectul pasiunii înflăcărate de altădată. Rolul de primadonă în cercul de prieteni comuni nu vă mai satisface. Vinovat de singurătatea care s-a instalat e numai El. Ca să nu mai lungiți boala, vă sfătuiesc să nu mai plecați la prietenul din facultate, ci să introduceți acțiune de divorț, asta ca să n-o facă el, cu probe. Divorțurile s-au simplificat mult, așa că n-o să fie nevoie să pierdeți prea multă vreme în Judecătorie.

Amadeus

INTRARE PE ROL

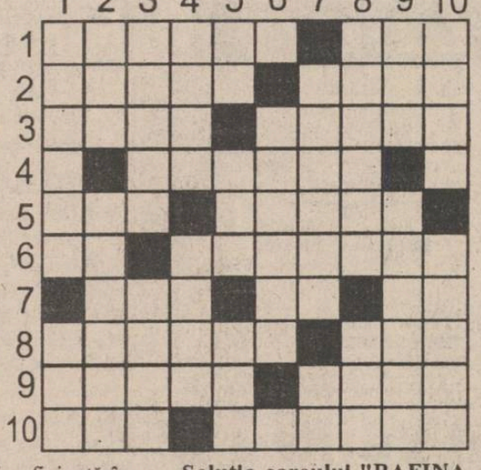

ORIZONTAL: 1) Un seif la îndemîna orișicui ● Cîndva ridicat în slavă. 2) Acumulatori... cu largă arie de utilizare ● A lucra pe tărîmul artelor. 3) Dispoziție dată de la centru ● Te strînge în spate (pl.). 4) Nașteri... cu dureri. 5) Măsuri luate la munca cîmpului ● Tăia și spînzura în numele domnului. 6) În consens cu opoziția ● Efecte aduse de la instrucție. 7) Ochi de lanț ● Un munte! ● Media notelor la botanică! 8) Dau primele semne de bătrînețe ● Face intrarea la o recepție. 9) A lua parte activ la cursuri ● Atenție deosebită. 10) Se bate pentru copii ● Se învîrt într-o lume a eleganței.

VERTICAL: 1) Băiat bun dar cu lipsuri ● Semitonul unei secunde. 2) Prima jumătate a omului ● Soluție... practică. 3) Preced niște acțiuni de deparazitare ● Mai dulce ca mierea. 4) Antrenat pentru distanțe scurte ● Ca laptele de mamă. 5) Înghițit cam iute ● Ridicatul la scară ● Are ochi bun de vînător. 6) Greutățile unor furnici. 7) Schimbat în derivă ● Un cap retezat! 8) Un cal de dar... căzut iarna pe drumuri ● Minunea deșertului. 9) Combinație eficientă în tragerile la coș ● Lucrează confecții de blană. 10) O cursă mică folosită la vînătoare ● O vulpe strînsă de gît (pl.). *DICȚIONAR: ARMAȘ; AI.*

(Viorel CIUBOTARU)

Soluția careului "RAFINAMENTE REBUSISTE": CONDIMENTE; ONOARE; ARC; ND; SEIC; AR; SIPCA; ARTA; EN; ALES; AN; CAHLE; TEMA; I; AI; REPER; NORMA; LENE; T; TERNA; T; ASI; SINCER.

ASTĂZI CUMPĂRĂM

expres monitorul

SĂPTĂMÎNAL ■ An II, Nr. 6 (54) ■ 12-18 februarie 1994 ■ 8 PAGINI - 100 LEI

pagina 2
O URIAȘĂ AVERE PIERDUTĂ

ISTORII INCREDIBILE

UN IEȘEAN A FOST VIZITAT TIMP DE 38 DE ANI DE O FIINȚĂ EXTRATERESTRĂ

pagina 6
Teribila viață a unui om care locuiește într-o morgă

pagina 3
Cum au încercat diavolii să răstoarne racla Sfintei Parascheva

PEDOFILII

Sute de mii de copii cad pradă abuzurilor maniacilor sexuali. Există bordeluri care "oferă" copii, iar revistele pentru homosexuali cuprind anunțuri prin care, la un preț nu prea mare, se asigură o noapte de "plăceri" cu un copil sub 10 ani.

MONITORUL SENTIMENTAL

Să nu-ți uiți niciodată cuvîntul dat

Leone: **"E mult de cînd nu ți-am mai scris, dar să nu crezi că te-am uitat; cum aș putea să o uit pe "mămica noastră" bună și scumpă care m-a oprit prin multele sale sfaturi să mă arunc în acea adîncă prăpastie a disperării... În sfîrșit, am întîlnit persoana mult așteptată... Am cunoscut-o în urma unui anunț matrimonial, cîteva întîlniri ne-au fost de ajuns pentru a-mi da seama că ea este aceea pe care o aștept... Vreau acum să-ți cer părerea. Ce să fac? Avem gîndul să ne unim cît mai curînd viețile, să fim împreună pentru totdeauna... Mi-e frică să nu o pierd cum am pierdut înainte, să nu fie decît un simplu vis și atît. Îți spun sincer, dacă nu sînt nici cu ea, îngenunchez pentru totdeauna și pun capăt vieții acesteia..."**

Mă bucur că ai găsit în sfîrșit ceea ce îți doreai atît de mult, chiar dacă ai reușit acest lucru prin intermediul anunțurilor matrimoniale. Ce aș putea să te mai sfătuiesc acum...?! Normal, te-aș ruga să ai puțină răbdare și să nu te grăbești spre un nou dezastru. Hotărîrea pe care ați luat-o, de a vă uni viețile pentru totdeauna, este destul de înțeleaptă, dar... Din păcate există și un "dar...", pentru că astfel de lucruri cer, de cele mai multe ori, trecerea unei perioade de timp. La început intervine compatibilitatea între parteneri, apoi dragostea cea mare, apoi obișnuința... și pe urmă un fel de amestec între toate acestea.

Depinde doar de tine să transformi visul în realitate! Nu are de ce să-ți fie frică atît timp cît sînteți împreună. În mod firesc vor fi și zile mai înnourate, dar eu cred că ar merita să-ți încerci această șansă. Dacă vei pierde, vei avea cu siguranță multe altele..., dar în nici un caz nu te mai gîndi să îngenunchezi în fața vreunei femei ori a greutăților vieții.

Urîndu-ți succes, închei scrisoarea întocmai ca o "mămică", adresîndu-ți o mare rugăminte: din moment ce amîndoi ați hotărît să vă căsătoriți, să nu-ți uiți niciodată cuvîntul dat...

ANA MARIA

Lăptișorul de matcă sporește potența sexuală

În urma unui studiu efectuat pe parcursul mai multor ani, un grup de cercetători români și francezi a ajuns la concluzia că lăptișorul de matcă poate prelungi potența sexuală cu pînă la 15 ani, mărind în același timp și capacitatea intelectuală. Aceste efecte, cu adevărat miraculoase, se datorează concentrației bogate în substanțe vitaminizate și energizante pe care le conține lăptișorul de matcă. Pînă acum, acest produs era recomandat pentru tratarea astheniilor, lipsei poftei de mîncare, îmbătrînirii premature și pentru persoanele supuse unui efort fizic sau intelectual deosebit, asigurînd în acest fel o rezistență sporită la oboseală. De asemenea, lăptișorul de matcă este întrebuințat pentru prepararea de produse cosmetice, dar și pentru medicamente destinate tratării afecțiunilor aparatului digestiv, cardiovascular sau urogenital. Statisticile arată că, la noi în țară, se produc anual circa 1.500 kg de lăptișor de matcă. Produs al stupului, lăptișorul de matcă se prezintă sub forma unei substanțe vîscoase, de culoarea laptelui, avînd un miros caracteristic și un gust ușor acidulat. **(Mihaela CĂNĂNĂU)**

În Insula Sardinia

S-A NĂSCUT ANTIHRISTUL

■ *el este un copil cu coarne, pe spatele căruia este imprimat numărul satanic 666*

În urmă cu cîteva zile, în cadrul unei întîlniri cu reprezentanți ai presei, preotul Marcel Bița, paroh al Bisericii Sf. Gheorghe, secretar al Protopopiatului 1 Iași, a atras atenția opiniei publice asupra pătrunderii satanismului și în orașul Iași. Sfinția sa ne-a informat că în cimitirul Sf. Vasile a observat nopți la rînd grupuri masive de tineri, care participă la ritualuri satanice. Aceștia dansează în jurul mormintelor, cu lumînări aprinse în mînă și fac "vrăji" cu capetele unor oameni morți. Părerea Sfinției Sale este că antihristul s-a născut deja, așa cum a proorocit Evanghelia, iar în presa internațională acest lucru a fost deja semnalat prin consemnarea nașterii în Insula Sardinia a unui copil "drac", cu coarne, și care are imprimat numărul satanic 666 pe spate. De asemeni, preotul a afirmat că muzica rock este o otravă foarte puternică pentru sufletele tinerilor. În opinia sa, pepiniera satanismului o reprezintă grupurile de copii vagabonzi Părintele Marcel Bița a arătat că ar fi timpul să se ia măsuri serioase din partea statului, pentru a preveni extinderea satanismului în țara noastră. **(Silviu LABEȘ)**

I-am bătut pe americani la fotbal

ROMÂNIA - SUA: 2-1

În finala pentru locurile 3-4 a Turneului de fotbal desfășurat la Hong Kong, reprezentativa de fotbal a României a reușit un rezultat dătător de speranțe în perspectiva Turneului Final al CM, învingînd cu scorul de 2-1 reprezentativa SUA. Golurile echipei noastre au fost realizate de Ilie Dumitrescu, punctul americanilor fiind înscris de Balboa. Vă reamintim că aceste două echipe fac parte din grupa A a Turneului final. Turneul de la Hong Kong a fost adjudecat de reprezentativa Danemarcei care a învins cu 2-0 reprezentativa țării gazdă. **(E. Florescu)**

LUNI
14 FEBRUARIE
1994
An IV,
Nr. 35 (792)
8 PAGINI - 150 LEI

cotidian de informații

Monitorul

Înainte de a anunța Poliția, Salvarea sau Pompierii, sunați la MONITORUL!
Telefon: 17.25.57

Director onorific: AUREL LEON
Redactor șef: DAN RADU

CE MAI E NOU

Românul ajuns în Marea Britanie într-un container a intrat în greva foamei

Zece solicitanți de azil politic, un român și nouă algerieni, au intrat în greva foamei, pentru a protesta față de modul în care sînt tratați de către autoritățile britanice, informează Reuter. Cetățeanul român este singurul supraviețuitor al "grupului Felixstowe", care a încercat să emigreze în Marea Britanie, venind din Franța încuiat într-un container de marfă. Ceilalți patru membri ai grupului au murit sufocați. În prezent, el se află internat într-un spital din Oxford, refuzînd hrana, dar acceptînd lichidele. Ministerul de Interne al Marii Britanii a anunțat că va analiza cazul, pentru a stabili dacă cererea de azil politic a cetățeanului român este justificată. Pînă în prezent, lui i-a fost refuzat acest statut în baza a ceea ce se numește "legea terței țări", potrivit căreia orice solicitant de azil ce a tranzitat o țară democratică (în speță Franța) va fi returnat către aceasta. Cei nouă algerieni au fost transferați dintr-o închisoare londoneză către un spital, unde primesc îngrijirile medicale necesare. Starea sănătății lor este "stabilă", au afirmat oficialitățile britanice.

Federația minieră "Lignitul" declanșează în această dimineață greva generală

Federația Sindicatelor Miniere "Lignitul" a anunțat, sîmbătă, că declanșează greva generală începînd din data de 14 februarie, ora 7,00. "Considerăm că am făcut toate demersurile necesare pentru evitarea grevei", se arată într-un comunicat al Federației, adresat premierului Nicolae Văcăroiu. Conflictul de muncă, declanșat la data de 7 ianuarie a.c., nu a fost conciliat conform prevederilor legale, vinovați fiind reprezentanții Direcției Muncii și Protecției Sociale a județului Gorj și cei ai Ministerului Muncii și Protecției Sociale. Guvernul și-a asumat responsabilitatea soluționării revendicărilor pînă pe data de 12 februarie, lucru care nu s-a întîmplat", se mai arată în comunicat. Reprezentanții Federației acuză conducerile Ministerului Industriei și Regiei Autonome a Lignitului de incompetență și de încălcarea hotărîrilor guvernamentale. Greva, care va începe în data de 14 februarie, va dura pînă la soluționarea integrală a revendicărilor.

De Ziua îndrăgostiților, în Scoția, va fi deschis un oficiu de stare civilă într-o fierărie

La cererea publicului, cel mai romantic oficiu de stare civilă, aflat în incinta unei fierării din Gretna Green, Scoția, va fi deschis luni, pentru a marca sărbătoarea Sfîntului Valentin, patronul îndrăgostiților din întreaga lume. Potrivit REUTER, oficiul este deschis în mod normal numai de marți pînă sîmbătă. Dar, pentru ziua de luni, 14 februarie, 21 de cupluri din întreaga țară și-au reținut "oră" la ofițerul stării civile. Reputația oficiului din Gretna Green datează încă din 1754, cînd în Marea Britanie a fost suspendată practica "mariajului prin declarație". În acea vreme, numai Scoția mai permitea căsătoria tinerilor sub 16 ani fără consimțămîntul părinților. Fierăria din Gretna Green era oficiul de stare civilă cel mai apropiat de granița anglo-scoțiană. În 1940, Scoția a interzis, la rîndul ei, aceste căsătorii, dar localitatea și-a păstrat atracția romantică. Se estimează că britanicii vor cheltui în acest an circa 23 milioane lire (33,6 milioane dolari) pentru a trimite celor dragi tradiționala felicitare de "St. Valentine's Day.

Datorită vidului legislativ din România

Un individ care fură armament face mai puțină închisoare decît unul care fură o bicicletă

Pînă în anul 1989, Codul Penal al României făcea o distincție clară între infracțiunile îndreptate împotriva avutului obștesc și cele împotriva avutului privat. Cel care păgubeau avutul obștesc primeau pedepse cu mult mai mari înainte de 1989. Acum, articolul 135, punctul 4 din Constituție, definește ca fiind avut public (fost obștesc) numai bogățiile subsolului, căile de comunicație, spațiul aerian, apele cu potențial energetic, valorificabil în interes public, plajele, marea și resursele naturale. La data de 7 septembrie 1993, o decizie a Curții Constituționale a generat un adevărat conflict de idei în ceea ce privește definirea fostului avut obștesc. Această decizie a abrogat fostele dispoziții ale Codului Penal care se refereau la infracțiunile contra avutului obștesc. "Urmează a se aplica numai cu privire la bunurile prevăzute de articolul 135, aliniatul 4 din Constituție", se precizează în finalul Deciziei Curții Constituționale.

Primii procurori de la Parchetele civile și militare din toată țara au fost convocați, în perioada 27-28 ianuarie 1994, la sediul Parchetului General de pe lîngă Curtea Supremă de Justiție. Cu această ocazie s-au analizat și părerile exprimate de Guvern, Ministerul Justiției, Ministerul Public, Universitatea București - Facultatea de Drept și Institutul de cercetare juridică a Academiei, care contesta deciziile Curții Constituționale. Un gestionar care a delapidat zeci de milioane nu poate fi pedepsit cu mai mult de doi ani închisoare.

Precizăm că, practic, această decizie reduce la maximum aplicarea articolului 223 din Codul Penal, care pedepsește infracțiunea de "delapidare", pedepsită chiar și cu 20 de ani de închisoare, în locul acestui articol, aplicîndu-se articolele 213, 214, 215, care prevăd "abuzul de încredere", "gestiunea frauduloasă" și "înșelăciunea" - fapte pedepsite cu închisoare pînă la 2 ani sau amendă.

Parchetul General de pe lîngă Curtea Supremă de Justiție este de părere că această decizie a Plenului Curții Constituționale a adoptat, în afara atribuțiunilor sale, o soluție cu impact perturbator regimului de ocrotire a relațiilor economice de proprietate. Același for este de părere că această soluție generează consecințe păgubitoare de ordin patrimonial, anihilînd efectele tratamentelor penale. "Astfel, s-a ajuns la situația în care gestionarul unei societăți comerciale cu capital de stat care a delapidat zeci de milioane de lei să nu poată fi pedepsit cu mai mult de 2 ani de închisoare (limită maximă pentru gestiune frauduloasă și abuz de încredere contra avutului privat). În același timp, unui oarecare infractor care a furat o bicicletă i se poate aplica o pedeapsă de pînă la 5 ani de închidsoare (furt calificat în dauna avutului privat)", a arătat în referatul său aceeași instituție.

Ministerul Justiției, Cabinetul Ministrului, este de părere că există deja un număr tot mai mare de persoane care tind să-și însușească bunuri aparținînd proprietății publice și că astfel de sustrageri sau distrugeri produc consecințe grave în dauna economiei naționale, ajungîndu-se pînă acolo încît să fie scos din funcțiune un întreg complex industrial.

"Prin urmare, încheie ministrul Justiției, deși termenul de avut obștesc a dispărut, valorile sociale care-l compun subzistă, ca și necesitatea existenței unei norme juridice penale apte să ocrotească proprietatea publică".

Punctul de vedere exprimat de cabinetul primului ministru al Guvernului României arată că noțiunea de "obștesc" și categoria juridică de "avut obștesc" sînt contrare Constituției. "Avutul obștesc" are o sferă mai largă decît conceptul de "avut public", în care se identifică doar bunurile proprietate publică.

Ministerul Public arată că prevederile articolelor din Codul Penal care pedepsesc infracțiunile în dauna fostului "avut obștesc" sînt bine justificate. "Considerăm că aceste prevederi nu sînt neconstituționale". *(continuare în pagina 3)*
(Ovidiu SCUTELNICU)

Veselie în rîndul chiulangiilor

Elevii care nu învață se integrează ușor în societate

■ *aceasta este concluzia unor specialiști din Ministerul Învățămîntului*

După studii îndelungate, o echipă de specialiști din Ministerul Învățămîntului a ajuns la o concluzie stupefiantă: elevii care nu-și învață lecțiile se integrează mult mai bine social decît elevii care învață bine. În opinia specialiștilor respectivi, cauzele acestui fenomen ar fi următoarele: elevii care nu își învață lecțiile sînt solicitați să improvizeze atunci cînd trebuie să răspundă la întrebările profesorilor. Exercițiul repetat al improvizațiilor le-ar dezvolta, elevilor respectivi, capacitatea de a se adapta unor situații noi, imprevizibile, fapt care îi conduce la formarea unor personalități care, în viitor, se vor integra cu ușurință ambientului social. Pe de altă parte, elevii care învață bine s-ar obișnui de timpuriu cu anumite șabloane, iar siguranța lecției bine învățate îi determină pe aceștia să se complacă într-o anumită comoditate prin refuzul de a accepta stimuli neprevăzuți. De aceea, atunci cînd sînt aruncați în vîltoarea vieții sociale, elevii care învață au de înfruntat situații deosebit de dificile. Specialiștii ministerului au ținut să prezinte uluitoarele lor concluzii la recenta consfătuire a tuturor inspectorilor generali adjuncți cu probleme de reformă, desfășurată la Slobozia. **(Dan FODOR)**

Vești bune pentru studenți

Au crescut ajutoarele sociale

Conform HG nr. 34/28 ianuarie 1994, au crescut cuantumurile ajutoarelor acordate studenților. Astfel, ajutorul pentru îmbăcăminte și încălțăminte acordat studenților care provin din familii în care venitul brut lunar pe membru de familie nu depășește 15.000 de lei este de 22.250 de lei. Cuantumul ajutorului de maternitate este de 11,150 de lei pentru sarcină și lehuzie, la care se adaugă 11.150 de lei pentru procurarea rufăriei noului născut. În caz de deces, ajutorul este următorul: 30.700 de lei în caz de deces al studentului necăsătorit sau căsătorit cu soție neîncadrată în muncă și 24.300 de lei în caz de deces al soțului, dacă decedatul nu a fost încadrat, precum și în cazul decesului copilului.

S-au mărit bursele

Începînd cu data de 3 ianuarie, potrivit Hotărîrii Guvernului nr. 34/28 ianuarie 1994, s-au modificat cuantumurile burselor studențești. Astfel, pentru studenții romnâni, bursa de merit este de 47.360 lei/lună, bursa socială de studiu este de 33.060 lei/lună, iar bursa socială de excepție este de 29.700 lei/lună. Pentru studenții din Republica Moldova și Ucraina care studiază în România și cetățenii bursieri ai statului român, bursa este de 47.360 lei/lună - pentru studenți și 51.140 lei/lună - pentru doctoranzi și cei aflați la studii postuniversitare. Aceeași adresă a Ministerului Învățămîntului precizează că, începînd cu 15 februarie, alocația zilnică de hrană pentru studenți este de 1.310 lei. **(C. LECA)**

Recolta de porumb în pericol?

Folosirea ca sămînță a porumbului depozitat în pătule sau în podurile caselor poate conduce la pierderi în recolta anului 1994 de la 40% pînă la 100%. Această concluzie aparține unui studiu făcut de specialiștii de la SEMROM, studiu care analizează consecințele temperaturilor foarte scăzute înregistrate în luna noiembrie 1993 (între -15 și -22 grade Celsius). Aceste temperaturi scăzute, împreună cu faptul că umiditatea porumbului a fost în acea perioadă ridicată, au dus la distrugerea embrionului seminței, în unele cazuri pînă la 100%. De asemenea, chiar dacă embrionul seminței nu a fost distrus, utilizarea porumbului de generația a II-a (F2) duce la recolte slabe, datorită potențialului foarte scăzut de producție. Iulian Brînzan, director la Direcția Agricolă Iași, ne-a precizat că situația de mai sus se regăsește și în cazul folosirii semințelor de floarea-soarelui. Avînd în vedere acest lucru, se recomandă producătorilor agricoli folosirea semințelor însoțite de buletine de analiză. **(Sandu TACU)**

BANCA AGRICOLĂ S.A.

Informează publicul interesat că dobînzile pentru depunerile efectuate de persoane fizice, asociații familiale și organizații obștești precum și de agenții economici care nu au datorii scadente față de bancă, sînt următoarele:

1. Pentru depozitele la termen
- 365 zile **110%** pe an
- 270 zile **100%** pe an
- 180 zile **90%** pe an
- 90 zile **80%** pe an
- 30 zile **60%** pe an

Suma minimă pentru constituirea depozitului de către persoane fizice, asociații familiale și organizații obștești este de 100.000 lei iar pentru agenții economici 5.000.000 lei.

2. Pentru depunere la vedere:
- la persoanele fizice dobînda este de 55%
- la persoanele juridice dobînda este de 40%.

Dobînda se bonifică și se virează lunar în conturile de disponibilități, titularul poate opta pentru încasarea dobînzii sau constituirea de noi depozite.
În cazul în care depozitele persoanelor fizice și juridice sînt retrase înainte de termen, se bonifică dobînda la vedere.

Program de lucru cu publicul: 8.30 - 16.00.
Relații suplimentare se pot obține la sediile:
- SUCURSALA din Iași, B-dul Ștefan cel Mare și Sfînt nr. 47-49
- FILIALELE: Pașcani, Hîrlău, Tîrgu-Frumos;
- AGENȚIILE: Răducăneni, Țibănești, Mircești.

Declarații stupefiante ale fostului contabil - șef al Fundației pentru Tineret

Fundația pentru Tineret a risipit peste jumătate de miliard de lei

■ multe milioane au fost pierdute prin împrumuturi sau donații ■ un autocar și un autoturism Audi sînt în paragină

În 1990, cînd, prin decretul cu nr. 150, emis de președintele Ion Iliescu, Fundațiile de Tineret din țară au preluat conturile și bunurile fostelor organizații U.T.C., Fundația pentru Tineret Iași a "moștenit" circa 28 milioane lei. La nivelul actual, ținînd cont de inflația existentă, valoarea acestor bani depășește cu mult o jumătate de miliard de lei.

Cu acești bani, Fundația pentru Tineret Iași (care, prin statutul ei trebuie să reprezinte tineretul ieșean) ar fi trebuit să organizeze sau să sponsorizeze acțiuni în folosul tinerilor. Cu toate acestea, după cei peste trei ani de "activitate", apar la iveală tot felul de afaceri, mai mult sau mai puțin legale, achiziționări pe bani grei a unor bunuri care mai tîrziu dispar, donații și împrumuturi la diverse instituții, în valoare de milioane de lei etc.

În legătură cu aceste manipulări de bani, Petru Palmaciu, contabil șef al Fundației pentru Tineret, pînă la 13 ianuarie a.c. (cînd și-a dat demisia), ne-a declarat că, la data plecării sale, în contul Fundației nu mai figura nici o sumă de bani. Explicînd modul în care au fost gestionate fondurile, Petru Palmaciu a precizat că, sub formă de donații sau împrumuturi, Fundația pentru Tineret a dat: 2,7 milioane lei organizației de tineret ROMTIN

(care a rambursat aproximativ 1,5 milioane lei); 1,6 milioane lei postului de radio VOX T; 1,5 milioane lei S.C. Meridian; 950 mii lei, plus trei calculatoare cu imprimantă, închiriate unei firme particulare; 900 mii lei unui hotel din Vatra Dornei; 2,5 milioane lei unui atelier de mobilă din str. Codrescu nr. 6 (din care au fost rambursați circa 1 milion lei).

Din declarațiile lui Petru Palmaciu, aflăm că, în afară de aceste sume de bani, un autocar al Fundației "zace" lîngă atelierul de mobilă sus- menționat, iar un autoturism, marca AUDI, se află de mai mult timp în fază de reparații, la un atelier mecanic din Iași. Cert este că Petru Palmaciu și-a dat demisia, deoarece propunerile și sugestiile sale nu au fost luate în considerație de către conducerea Fundației. În numerele viitoare ale cotidianului nostru vom reveni cu amănunte legate de situația financiară dezastruoasă în care a fost adusă Fundația pentru Tineret din Iași.

(Violenta CALINCIUC)

STARE DE URGENȚĂ ÎN FARMACIILE IEȘENE

■ patronii farmaciilor particulare nu mai eliberează medicamente în regim compensat ■ Guvernul nu vrea să-și achite datoriile

Deși Colegiul Farmaciștilor din România și-a anunțat intenția de a nu mai onora rețetele compensate și gratuite, din lipsă de fonduri, Ministerul Sănătății nu a găsit, pînă acum, nici o soluție care să rezolve această situație. Motiv pentru care, tot mai multe farmacii privatizate din țară, respectiv din Iași, nu mai eliberează medicamente în regim compensat sau gratuit. Cu toate că se află în aceeași situație de blocaj financiar, farmaciile de stat ieșene continuă să onoreze rețetele compensate, în limita medicamentelor de care dispun. Pînă la data de 31 ianuarie 1994, Ministerul Sănătății a acumulat o datorie de circa 705 milioane lei față de IASSYFARM. O promisiune, făcută prin telefon, de către un reprezentant al ministerului, conducerii IASSYFARM, menționa faptul că centrul farmaceutic ieșean va primi în curînd, în contul datoriei existente, 75 milioane lei. Această sumă, simbolică, dacă ținem cont de totalul datoriilor, nu poate rezolva situația financiară precară a farmaciilor. Conform declarațiilor d-nei farmaciste Mariana Perțea - director al IASSYFARM - farmaciile ieșene se află într-un mare impas, trebuind să-și onoreze, la rîndul lor, furnizorii. În timp ce Ministerul Sănătății întîrzie plățile, farmaciștii, pentru a putea procura în continuare medicamente, apelează la împrumuturi bancare cu dobîndă de 110 %. Pentru a nu fi în situația de a da faliment, tot mai multe farmacii particulare vînd medicamente doar la preț integral.

Din păcate, de pe urma acestei stări de lucruri confuze, cei care au de suferit cel mai mult sînt cetățenii de rînd.

(Mihaela CĂNĂNĂU)

Crește vertiginos numărul celor fără un loc de muncă

Rata șomajului la Iași a ajuns pînă la 20%

La data de 14 februarie 1994, în județul Iași se afla înregistrat la Oficiul forțelor de muncă un număr de 69.090 șomeri. În plata ajutorului de șomaj se aflau 22.073 persoane, din care 11.343 femei. Un număr de 25.417 persoane beneficiau de alocație de sprijin, dintre acestea 13.062 fiind femei. Pentru alte 5.500 persoane a expirat termenul de acordare a ajutorului de șomaj sau alocației de sprijin, acestea fiind lipsite în momentul de față de orice sursă de venit. De asemenea, 16.100 persoane se aflau înregistrate ca fiind în căutarea unui loc de muncă, însă unui loc de muncă, însă nu beneficiau de ajutor de șomaj sau alocație de sprijin deoarece nu îndeplinesc condițiile Legii nr. 1/1991. Raportat la populația activă a județului Iași (350.000 persoane), rata șomajului în aceste momente este de 19,9%.

(Sandu TACU)

Un consult medical preventiv costă peste 100.000 lei

■ o tomografie costă peste 90.000 lei, iar contravaloarea unei radioscopii este de 12.500 lei

Cu toate că în România asigurarea asistenței medicale este considerată gratuită, la Spitalul "Sf. Spiridon", o tomografie computerizată (vizualizarea organelor interne pentru depistarea unor eventuale tumori) costă circa o sută mii lei. Suma reprezintă contravaloarea actului medical propriu-zis, estimată la valori cuprinse între 15.975 lei și 23.368 lei, în funcție de organul vizualizat și de modul de acordare a asistenței medicale (ambulator, sau în condiții de internare), la care se adaugă prețul substanței de contrast (aproximativ 72.000 lei), care trebuie să fie procurată de către pacient.

Plata tomografiei este destinată amortizării aparatului achiziționat cu suma de un milion de dolari. Menționăm că tomograful computerizat de la Spitalul "Sf. Spiridon" este unic pentru toată regiunea Moldova, accesul pacienților făcîndu-se după o anumită programare și numai la indicația medicilor de specialitate.

O altă serie de investigații medicale care sînt suportate de pacienți le reprezintă echografiile și radioscopiile. Astfel, o echografie abdominală costă 16.500 lei, o echografie la sîn este echivalată la 12.500 lei, aceeași sumă fiind necesară și pentru o radioscopie eso-gastro-duodenală. Menționăm că echografiile și radioscopiile sînt plătite doar de persoanele examinate ambulator, pacienții internați beneficiind de gratuitate.

(Mihaela CĂNĂNĂU)

Consilierul municipal Dan Irimiciuc se disculpă într-un mod cu totul penibil

■ în legătură cu acuzațiile de "violare de domiciliu și distrugere de avut personal" Dan Irimiciuc face două declarații care se contrazic flagrant

Consilierul municipal Dan Irimiciuc a adresat redacției noastre următorul drept la replică privind articolul "Dan Irimiciuc, directorul magazinului MOLDOVA va fi cercetat de poliție", publicat în numărul de sîmbătă al cotidianului "Monitorul"

Numitul URICIUC IOAN a fost deținător precar asupra unei suprafețe de teren în satul Păun, comuna Bîrnova, asupra căruia s-a eliberat titlul de proprietate conform Legii nr. 18/1991, prin reconstituire, familiei Răileanu.

Titlul de proprietate a fost eliberat familiilor Răileanu în indiviziune și au fost puși în posesie de către organele competente;

- Familia Răileanu a solicitat ieșirea din indiviziune și prin act de partaj voluntar s-au stabilit cotitățile fiecăruia, așa încît fiecare a devenit proprietar pe o porțiune de teren;

- Cu act de vînzare-cumpărare perfectat la Notariatul de stat și autentificat, am cumpărat 700 mp de teren pe care nu se afla plantația de viță de vie;

- Deoarece am cumpărat cu acte legale terenul mai sus menționat și cum dreptul de proprietate este consimțit în Constituție, înțeleg să construiesc pe terenul care-mi aparține ce doresc;

- Menționez că nu am intrat abuziv pe terenul nimănui, dimpotrivă, numitul Uriciuc Ioan a împiedicat, în ziua de 4.02.1994, intrarea utilajelor pentru începerea construcțiilor. În acest sens am sesizat organele de urmărire penală împotriva d-lui Uriciuc I.

- Consider că denigrarea persoanei mele în acest articol nu aduce folos nimănui, mai ales că acest articol are tentă răuvoitoare și e nefundamentat pe actele juridice pe care le deținem.

Cu respect,

Dan Irimiciuc

N.R. Cititorii cotidianului nostru au fost informați în numărul nostru de sîmbătă despre realitatea unui conflict funciar apărut în satul Păun, comuna Bîrnova, conflict în urma căruia Dan Irimiciuc, directorul magazinului "Moldova", va fi cercetat de Poliție. Managerul supermarketului ieșean este acuzat de un cetățean din Iași de comiterea infracțiunilor de violare de domiciliu și distrugere de avut personal. Menționăm că articolul respectiv a cuprins poziția reclamantului (Ioan Uriciuc), poziția învinuitului - Dan Irimiciuc, precum și o declarație a unei persoane din conducerea Parchetului Judecătoriei Iași, persoană care a afirmat - și lucrul acesta poate fi probat - că Dan Irimiciuc a încălcat legea și nu avea voie să intre pe acea suprafață de teren fără o hotărîre judecătorească.

Directorul Dan Irimiciuc știe foarte bine că, în urmă cu cîteva zile, doi reporteri de la "Monitorul" au fost prezenți în biroul dumnealui pentru a-i consemna poziția în legătură cu acest conflict. Pentru corecta informare a cititorilor noștri, menționăm următoarele: La întîlnirea dintre reporterii de la «Monitorul» și Dan Irimiciuc, acesta din urmă a

Consilierul municipal Dan Irimiciuc face afirmații contradictorii

prezentat celor doi redactori o casetă video pe care erau înregistrate imagini cu via plantată de cetățeanul Ioan Uriciuc, înainte ca aceasta să fie distrusă.

La punctul 3 al dreptului la replică, Dan Irimiciuc susține, în mod surprinzător, că pe terenul pe care l-a cumpărat nu se afla plantație de viță de vie. Totuși, cu doar cîteva zile în urmă, Dan Irimiciuc declara: "Dom'le, terenul pe care am intrat și de pe care am luat vița de vie este al meu" (reproducere exactă de pe banda magnetică). Cînd ați spus adevărul, dom'le Irimiciuc, atunci sau acum? Sau mai bine zis, cînd ați mințit? Promitem să revenim cu amănunte, pentru că, deși susțineți că puteți să vă construiți ce vreți pe terenul care vă aparține, nu aveți voie să distrugeți ceea ce nu vă aparține!

(Sorin SIMON)

ORAȘUL PE O COLOANĂ

■ Școală de piloți la Iași

În cadrul aerobazei Iași a societății comerciale "Aviația Utilitară" S.A. funcționează o școală de piloți. Urmînd cursurile acestei școli, oricare cetățean poate învăța (contra cost) să piloteze un avion, și chiar să obțină un brevet de pilot.

După precizările oferite de conducerea aerobazei, la cursuri pot participa persoane cu vîrste între 18 și 50 de ani. Singurul criteriu de selecție este un control medical riguros. Cursurile se desfășoară la sediul aerobazei (lîngă Aeroportul Iași) și sînt formate din două părți: 20-30 de ore de studii teoretice, pe parcursul cărora cursantul trebuie să-și însușească cunoștințele necesare pilotării unui avion, și minimum zece ore de antrenament în zbor. Pentru orele de zbor, aerobaza dispune de avioane cu dublă comandă. Despre costul cursurilor comandantul aerobazei nu a vrut să facă nici o precizare exactă, dar a menționat că se ridică la o treime din prețul perceput pentru aceleași cursuri în occident. **(Cristian DUNAR)**

■ Un apel umanitar

Deși Asociația copiilor handicapați neuro-motor din Iași, constituită în anul 1990, a reușit amenajarea unui spațiu în incinta Creșei nr. 22 (lîngă Policlinica Industrială), cei 287 de copii nu pot fi deocamdată asistați corespunzător. Lipsa de fonduri a asociației și starea materială precară a părinților care și-au asumat răspunderea de a fi alături de copiii lor nu permit încă asigurarea cu medicamente și cu hrana zilnică necesară copiilor. Ei duc lipsă acută de aparate și instalații specifice, precum și de specialiști absolut necesari tratamentului recuperator. Fără acest tratament, copiii nu pot progresa și astfel rămîn o povară pentru ei înșiși și pentru părinții lor.

Părinții acestor copii fac apel la ajutorul umanitar pe care ar putea să-l acorde orice persoană fizică, orice instituție sau organizație. Ei pot fi contactați la Creșa nr. 22, în strada Primăverii, lîngă Policlinica Industrială. **(Silviu LABEȘ)**

■ Amenzi de 4,75 milioane lei

În cursul primei luni a anului, Oficiul județean pentru protecția consumatorilor Iași a aplicat agenților economici ieșeni amenzi în valoare de peste 4,75 milioane lei. Amenzile au fost aplicate în cadrul a 105 acțiuni de verificare întreprinse pe piața ieșeană. Cel mai mare număr de abateri (38) s-a înregistrat la produse alimentare. Au fost oprite de la comercializare astfel de produse în valoare de peste 5,8 milioane lei, ce prezentau riscuri pentru sănătatea populației. **(Cristian DUNAR)**

■ O ocupație ciudată

De trei ani, Ioan Macovei, în vîrstă de 60 de ani, din Iași, cartierul Tătărași, adună doze de spray goale și bucăți de carton, pe care le predă centrului de recuperare a materialelor refolosibile din Bucșinescu. Ioan Macovei poate fi văzut în fiecare zi ducînd un cărucior în care se află patru-cinci saci plini cu spray-uri. Face acest lucru datorită faptului că pensia primită nu-i ajunge, iar din vînzarea cartonului și a dozelor de parfum obține alte mici sume. Menționăm faptul că un kilogram de tuburi de spray este plătit cu doar 28 lei, iar un kilogram de carton cu 16 lei. **(L. GOGĂLNICEANU)**

■ O bătrînă își terorizează vecinii

Jana Barcău, în vîrstă de 60 de ani, din Iași, strada Ciric nr. 40 A, este o femeie cu mințile pierdute, care, de circa doi ani își terorizează vecinii din bloc. După cum ne-au declarat colocatarii ei, bătrîna locuiește singură și, datorită lipsei banilor, nu plătește nimic la întreținere, gazul, apa, căldura și lumina fiindu-i întrerupte.

După căderea nopții, Jana Barcău începe să țipe, acuzînd o persoană nevăzută că a venit să o omoare, bate cu pumnii în pereți și îi zgîrie. Nu dă drumul nimănui în casă, nici chiar fratelui ei, care vine din cînd în cînd să o viziteze. În unele zile descuie lacătul de la ușă și pleacă în oraș cu două sacoșe, strînge de la gunoaie resturi de mîncare care pot arde. Pentru a se încălzi, face focul în baie, și în locul becului folosește lumînări. Prin intermediul cotidianului nostru, locatarii blocului V22, din strada Ciric nr. 40 A, fac un apel către orgenele competente, în încercarea de a rezolva drama Janei Barcău dar și a celor care conviețuiesc cu aceasta, în mare parte bătrîni și bolnavi.

(L. GOGĂLNICEANU)

O propunere controversată

Repartiții în învățămînt

Proiectul de Statut al cadrului didactic prevede ocuparea posturilor din învățămînt în urma unei repartiții. Conform articolului 14 din Statut, numirea prin repartizare în învățămînt a absolvenților școlilor normale și a absolvenților învățămîntului superior se face de către inspectoratele școlare, în limita ofertei de posturi vacante, în ordinea mediei de absolvire. Consiliul Național al Reformei Învățămîntului a propus însă eliminarea articolului 14, motivînd că această formă de angajare - repartiția - "și-a dovedit lipsa de atractivitate încă dinainte de 1989". Forma finală a Statutului cadrului didactic va fi stabilită de Parlamentul României

(Cristina LECA)

ALL SOUND

O audiție de excepție garantată prin calitatea benzii și a înregistrărilor.

ALL SOUND

Casetele All Sound se găsesc în magazinele:

Orient (Gară) *Rodex* *Occo Silhouette*
Trident (Super Copou) *Moby Dick* (Universitate)
Dim (Armeană) *Eva* (Bd. Independenței) *MXM* (Aleea Rozelor)
Siraton (Nicolina) *Cesa* (Oancea) *Oana* (Sf. Lazăr)
Zig-Zag (Gară)

Cele mai avantajoase prețuri.

S.C. CASTROCOM S.A. IAȘI
Str. Anastasie Panu nr.36, bl. 1-B

organizează LICITAȚIE CU STRIGARE pentru închirierea unui spațiu de depozitare în suprafață de 265 mp, situat în Iași, Str. Han Tătar nr. 361 B.

Documentația licitației poate fi consultată, începînd cu data de 18 februarie 1994, la sediul societății.
Licitația va avea loc în ziua de 25 februarie 1994, orele 10.00, la sediul societății.
Relații suplimentare la telefon 114637.

Cola Cao®

Firmă străină, importatori ai produsului Cola Cao, căutăm

DISTRIBUITORI CU BUNE POSIBILITĂȚI DE AFACERI

pentru Cola Cao și pentru alte produse occidentale pe care le comercializăm.

Cei interesați sunt rugați să telefoneze la

TEL. 631.77.86

RADIO nord-est

TOP 11 SLOW

1. Everyday - SLADE
2. The day before you came - ABBA
3. Last year's man - LEONARD COHEN
4. New Kid in Town - EAGLES
5. Tom Traubert's Blues - ROD STEWART
6. Dear Mr. President - 4 NON BLONDES
7. Is It a Crime - SADE
8. Unchained melody - RIGHTEOUS BROTHERS
9. Innamorati - TOTO CUTUGNO
10. Follow you, Follow me - GENESIS
11. I Wanna Know What Love Is - FOREIGNER

DE 11 ORI ... SINGURĂTATE

PROPUNERI:
1. Ticket To Heaven - DIRE STRAITS
2. Still Crazy After All These Years - PAUL SIMON
3. Objects In The Rear View Mirror May Appear Closer Than They Are - MEAT LOAF
4. Elle rit aux eclats - VAYA CON DIOS

Astăzi, între orele 21 - 22

Realizator: Dragoș Olteanu

Cotidianul MONITORUL
angajează tehnoredactor

profesionist, specializat în tehnoredactare computerizată de ziare și reviste. Salariu competitiv.
Condiții de înscriere la concurs: experiență profesională de minimum 1 an.
Se garantează confidențialitatea dosarelor de înscriere.
Relații suplimentare: tel. 172557, între orele 10.00 - 12.00.

Datorită vidului legislativ din România

Un individ care fură armament face mai puțină închisoare decît unul care fură o bicicletă

(continuare din pag.1)

■ Cazul hoților de platină de la Săvinești

Un exemplu în acest sens este oferit de Curtea de Apel din Bacău, care a dispus, la data de 19 octombrie 1993, schimbarea încadrării juridice a faptei comise de 6 inculpați care, în perioada martie-septembrie 1992, au sustras 6,645 kg platină, în valoare de 22.263.872 lei, de la S.C. FIBREX S.A. Săvinești. Încadrarea a fost schimbată din furt calificat cu consecințe deosebit de grave în paguba avutului public, în infracțiunea de "furt calificat în paguba avutului privat", pedepsit cu închisoare de la 1 la 7 ani. Pentru patrimoniul public, Codul penal actual pretinde o pedeapsă de detenție pe viață sau închisoare pînă la 20 de ani.

Catedra de Drept penal de la Facultatea de Drept a Universității București nominalizează o serie de instituții a căror patrimoniu ar trebui considerat ca făcînd parte din avutul public. "Credem că trebuie considerat avut obștesc avutul regiilor autonome, al societăților comerciale cu capital parțial sau integral de stat, precum și societățile mixte", susține prof. dr. Constantin Bulai, șeful Catedrei de Drept.

Dr. George Antoniu, directorul Institutului de Cercetări Juridice din cadrul Academiei Române, a afirmat că "ocrotirea mai severă a bunurilor proprietate obștească nu este incompatibilă cu prevederile constituționale și nici introducerea în sfera noțiunii de bunuri aparținînd proprietății publice sau a altor categorii de bunuri decît cele enumerate în articolul 135 din Constituție".

Aceste păreri se opun Deciziei Plenului Curții Constituționale, cu nr. 1 din 7 septembrie 1993, și sînt împărtășite și de șefii Procuraturilor ieșene care se întîlnesc, practic, cu această problemă - lipsa unui cadru legal care să pedepsească infractorii avutului public.

■ Poziția Parchetului de pe lîngă Tribunalul Militar

Constantin Crîșmaru, prim procuror al Parchetului de pe lîngă Tribunalul militar Iași, ne-a declarat că, deși magistrații militari se întîlnesc mai rar cu acest gen de infracțiuni decît magistrații civili, problema este totuși acută. "Un avocat bun poate schimba încadrarea juridică a unei persoane care a furat dintr-o unitate militară. Indiferent de valoarea bunului sustras, există totuși posibilitatea ca el să fie încadrat la avutul privat ori poate fi vorba și de armament, categorie care nu a fost inclusă în bunurile enumerate în articolul 135, din Constituție", a afirmat colonelul C. Crîșmaru.

Constantin Crîșmaru

Dan Bădărău

Constantin Ilaș

Dan Bădărău, prim procuror la Parchetul de pe lîngă Judecătoria Iași, speră într-o mărire a pedepselor aplicate pentru infracțiunile îndreptate împotriva avutului particular. Dacă se va efectua această schimbare, nu o să mai existe discuții pe această temă, pentru că, indiferent de unde a furat, hoțul va fi aspru pedepsit. "Pînă atunci, ne-a declarat procurorul Dan Bădărău, trebuie respectată decizia Curții Constituționale, care este abilitată a stabili dacă o lege este sau nu constituțională. Mai ales că articolul 150, alineatul 1, din Constituție, prevede că toate legile anterioare care contravin actualei Constituții sînt abrogate de drept".

"Avînd în vedere decizia Curții Constituționale, a precizat Constantin Ilaș, prim procuror la Parchetul de pe lîngă Tribunalul din Iași, "putem spune că față de cazuistică sîntem într-un vid de legislație. Într-o societate comercială unde acționar este și statul (indiferent dacă posedă sau nu majoritatea capitalului), bunurile sînt considerate ca aparținînd avutului public. Datorită unor interpretări care susțin că toate societățile comerciale nu privesc decît avutul privat, în practică ne întîlnim cu probleme de drept paradoxale. Dacă 5 infractori au săvîrșit o infracțiune de delapidare după 1989, dar au fost judecați pînă la data de 7 septembrie 1993, instanța a încadrat fapta și a aplicat pedeapsa în limitele art. 223 din Codul Penal. Dacă 2 dintre inculpați s-au sustras de la urmărirea penală și au fost trimiși în judecată după apariția Deciziei Curții Constituționale, instanța îi poate condamna pentru înșelăciune și gestiune frauduloasă în paguba avutului particular, unde pedeapsa este de pînă la 2 ani sau amendă. Cei trei deja judecați au avut însă dispoziții legale pentru o pedeapsă pînă la 20 de ani de închisoare".

Prin noile indexări

Un spectaculos salt al prețurilor

■ *aceasta este opinia liderilor de sindicat din Iași*

Noua indexare salarială, stabilită în cursul ultimei săptămîni de Guvernul României, poate avea implicații serioase asupra prețurilor diferitelor produse de pe piață.

Chiar dacă recomandarea Executivului este de a nu plăti indexările respective prin creșterea costurilor de producție, ci prin mărirea productivității muncii sau prin scăderea comisionului comercial aplicat, este foarte puțin probabil ca această recomandare să-poată fi respectată. Astfel, în viitorul apropiat este așteptată o nouă explozie a prețurilor. În legătură cu acest fapt, vă prezentăm declarația lui Ion Albu, președinte coordonator al filialei teritoriale a Confederației sindicale Cartel Alfa: "Noua indexare va avea ca efect un salt spectaculos al prețurilor și nu cred că populația va putea face față.

În acest sens, avem experiența indexărilor acordate în trecut. Cred că singura șansă ca prețurile să nu o ia razna ar consta în eventualele reduceri de personal, lucru cu care nu sîntem de acord."

Trebuie subliniată declarația din comunicatul de presă primit de la Guvern, care recunoaște că noile indexări vor acoperi creșterile de preț doar în proporție de 65 la sută. Lăsînd la o parte faptul că de multe ori prognozele Executivului nu s-au potrivit cu situația reală din economia națională, este necesar de precizat că noile indexări au venit, practic, pe neașteptate. Contactat de redactorii cotidianului nostru, vicepreședintele Alianței sindicale Moldavia, Alexandru Eftene, ne-a declarat: "Cred că Guvernul a cedat, prin acordarea noilor indexări salariale, în fața amenințărilor cu greva generală venite din partea sindicatelor. Sînt convins că prețurile reale vor ajunge foarte sus și nu știu cine le va putea face față. Este clar că ne îndreptăm, în continuare, spre un dezastru al economiei naționale". **(Alin TOCAN)**

Un proces ciudat

■ *învinuitul a acuzat victima că și-a spart singură mașina, mituind și un martor mincinos*

Ieșeanul Liviu Horobeț a fost agresat la data de 29 octombrie 1991 de către o cunoștință mai veche, Dan Ursache. Conflictul a fost violent, L. Horobeț alegîndu-se cu lovituri ce au necesitat ulterior 30-32 de zile îngrijiri medicale. Tot atunci, în urma incidentului, Dan Ursache a spart și parbrizul mașinii victimei sale. Cum era și firesc, Liviu Horobeț s-a adresat justiției. Acest proces, aparent simplu, s-a complicat pe măsură trecerii timpului. Învinuitul Dan Ursache, care inițial recunoscuse faptele, s-a răzgîndit și și-a construit o apărare bazată pe faptul că cel puțin parbrizul mașinii a fost spart din vina victimei și nu a sa. Pentru a întări această afirmație, Dan Ursache a propus un martor, Sorin Chiriac, care a declarat că se afla într-o stație de tramvai, situată la 200-300 de metri de locul altercației, și care a întărit afirmațiile inculpatului. O expertiză efectuată de topografi a demonstrat faptul că numai dacă Sorin Chiriac ar fi avut o înălțime de 6,75 metri ar fi putut observa locul unde s-a produs incidentul. Drept urmare, acest martor a fost și el chemat în instanță și a fost acuzat de comiterea infracțiunii de mărturie mincinoasă.

Acest dosar a adus și o altă noutate în procesul urmăririi penale, și anume, anularea unui certificat medico-legal. Certificatul anulat a fost emis la data de 17 ianuarie 1992, pe numele Dan Ursache, de către dr. Ioan Bulău, care a avut în vedere doar o simplă adeverință medicală emisă la o săptămînă de la incident. Procesul este în plină desfășurare atît la Iași, cît și la Suceava, de mai bine de doi ani. Instanțele urmează să se pronunțe atît pentru infracțiunea de lovire și distrugere, cît și pentru mărturie mincinoasă. **(Ovidiu SCUTELNICU)**

Presupusul asasin al Virginiei Lupu, profesorul de matematică Neculai Mantarosie, declară:

"Nu știu cine a înjunghiat-o, i-am tras doar o palmă, nu sînt psihopat"

În noaptea de 10/11 ianuarie 1994, într-un apartament cu trei camere din strada Ciurchi nr. 125 a fost ucisă, cu o singură lovitură de cuțit, o femeie de 48 de ani. Locatarii apartamentului sînt Neculai Mantarosie - profesor de matematică la Liceul Metalurgie - și fratele său, Ion Mantarosie - profesor de sport la Școala generală nr. 6. Femeia înjunghiată este Virginia Lupu, de aproximativ un an concubina lui Neculai Mantarosie. Căsătorită dar despărțită, în fapt, de soț, mamă a doi copii, Virginia Lupu locuia în Piața Voievozilor nr. 20, cu unul dintre cei doi copii ai săi. În noaptea crimei, ea se afla ocazional în apartamentul fraților Mantarosie.

Crima a fost descoperită abia în dimineața zilei de 12 ianuarie, cînd Neculai Mantarosie a chemat, de la telefonul unui vecin, o mașină a Stației de salvare, motivînd că femeia este grav bolnavă de inimă. Asistenta de pe autosanitară a găsit-o pe Virginia Lupu întinsă pe patul din dormitorul mic - în care locuia Neculai Mantarosie - cu fața în sus și acoperită, pînă sub bărbie, cu o plapumă de culoare roz. Constatînd că femeia e moartă și că pe corpul acesteia există o tăietură de cuțit, asistenta s-a speriat și, motivînd că are de adus o trusă de la mașină, a ieșit fără să se mai întoarcă. În aproximativ 20 de minute a sosit Poliția. După primele investigații, a fost arestat Neculai Mantarosie. Cuțitul folosit de asasin, cu lama de 20 cm lungime și 2,6 cm lățime, murdar de sîngele victimei, a fost găsit în camera lui Neculai Mantarosie, pe șifonier, sub un geamantan din piele maro. În spatele geamantanului a fost descoperită o sacoșă din plastic, conținînd două cămăși bărbătești albe, ambele murdare de sîngele Virginiei Lupu: una pătată în zona pieptului, cealaltă în zona manșetei mînecii drepte. Echipa judiciară a prelevat probele de sînge și de pe parchetul camerei, lîngă fereastră. Geamul acesteia din urmă era spart, dar cioburi de sticlă n-au fost găsite nici în interiorul, nici în exteriorul camerei. Sînge s-a găsit și pe lenjeria patului din camera celuilalt frate, Ion Mantarosie. Proveniența acestui sînge, însă, testată în laboratorul de criminalistică, n-a fost dată publicității.

Cu toate acestea, deși de la arestarea presupusului asasin au trecut 34 de zile, și cu toate că au fost recoltate, de la locul crimei, amprente din 16 locuri distincte, precum și alte numeroase "urme", cercetarea penală nu s-a încheiat încă. Biroul de Presă al Poliției, prin colonelul Gheorghe Sandu, ne-a informat că "mai sînt cîteva chestiuni de pus la punct". Din surse ale Poliției care doresc să-și păstreze anonimatul, am aflat că la dosar există deja suficiente probe pentru ca Neculai Mantarosie să fie, în viitorul apropiat, trimis în judecată sub acuzația de omor calificat. Mai rămîne de stabilit, cu precizie, care a fost gradul de implicare a celuilalt frate, Ion Mantarosie, în săvîrșirea crimei.

Cît privește declarațiile date, pînă acum, de cei doi frați, acestea coincid în chestiunile esențiale. Cei doi frați își amintesc aproape aceleași detalii și exact în aceeași ordine. De exemplu, referindu-se la dimineața care a urmat săvîrșirii crimei, Ion Mantarosie spune: "am ieșit din cameră la ora 9,00 a.m. și l-am văzut pe fratele meu stînd în picioare, lîngă masa din dormitorul său". Neculai Mantarosie, referindu-se și el la aceeași dimineață, declară: "Fratele meu a ieșit din camera lui la ora 9,00 și m-a găsit stînd în picioare în camera mea, lîngă masă". Aspect esențial, niciunul dintre frați nu-și amintește să fi lovit femeia cu cuțitul, nici să fi văzut pe altcineva omorînd-o pe Virginia Lupu. Presupusul asasin, Neculai Mantarosie, nu-și amintește mai nimic în legătură cu moartea acesteia. El afirmă că nu a lovit-o pe femeie cu cuțitul, ci i-a dat numai o palmă. În opinia sa, au băut amîndoi o sticlă de vodcă pînă în jurul orei 4,00 dimineața, cînd s-au culcat, îmbrăcați, acoperindu-se cu plapuma roz. Dimineața, cînd s-a trezit, a crezut că Virginia Lupu doarme, apoi că este în comă alcoolică. Nu a anunțat Salvarea decît a treia zi, pentru că, susține el, a crezut că femeia o să-și revină. Celălalt frate, Ion Mantarosie, declară că nu știe nici el nimic despre moartea Virginiei Lupu. El susține că petele de sînge descoperite în patul său provin de la o rană proprie, pe care i-a produs-o Neculai Mantarosie pe 4 ianuarie 1994, cînd, în urma unei certe, l-a lovit în cap cu un ciocan. Ion Mantarosie este audiat de anchetatorii penali în stare de libertate. Cercetările continuă. **(Valentin GHEORGHIȚĂ)**

Miting PNȚCD la Mogoșești

În comuna Mogoșești - Iași, ieri a avut loc un miting, ca urmare a stării de tensiune generată de modul defectuos de aplicare a Legii Fondului Funciar și amplificată de comportamentul abuziv al primarului - Andrei Viorel - suspendat de curînd de către Prefectura Iași.

Organizația locală P.N.Ț.C.D. a luat măsura organizării unui miting pentru ca starea de nemulțumire să nu degenereze în acte de violență.

Deși mitingul nu a fost aprobat (a fost aprobat să se desfășoare la marginea unui sat componet al comunei), el a fost organizat în curtea unui bufet (S.C. ONI S.R.L.) aflat în centrul satului Mogoșești.

Liderii localnicilor au expus revendicările - principale fiind demiterea primarului Andrei Viorel - el fiind deja suspedat prin Ordinul nr.3 al Prefecturii, executat la 18 ianuarie - și modificarea Legii fondului funciar.

Deputatul P.N.Ț.C.D. Vasile Lupu și consilierii județeni și comunali ai aceluiași partid, prezenți la miting, au receptat revendicările, urmînd să le susțină în forurile legislative. **(Emilian CONSTANTIN)**

Măsuri de restructurare pentru societățile comerciale mari

Programul pentru 1994, stabilit de Fondul Proprietății de Stat (F.P.S.), prevede ca anul în curs să reprezinte un an al restructurărilor severe pentru societățile comerciale mari. Astfel, F.P.S. a stabilit ca restructurarea să fie realizată pe trei nivele: macroeconomic - elaborat de Consiliul de Coordonare, Strategie și Reformă economică, sectorial - elaborat de ministere și microeconomic - elaborat de F.P.S. Obiectivele urmărite pentru realizarea acestui proces vizează redimensionarea societăților comerciale în funcție de cerere; divizarea sau fuzionarea unor societăți în scopul valorificării superioare a capacităților de producție, a creării de piețe concurențiale; oprirea temporară, pînă la găsirea soluțiilor tehnico-economice și a resurselor financiare, pentru agenții economici care lucrează în pierdere, dar care pot fi reabilitate, și, în fine, lichidarea societăților nerentabile și fără perspective de redresare, cu realocarea activelor spre alte utilizări. **(Mihaela BREZEANU)**

Agenția de Turism **NET** organizează excursii în:

TURCIA 16 februarie - 37.000 lei
POLONIA 17 și 21 februarie - 38.000 lei

Vacanțe studențești la

Vatra Dornei - cazare Hotel Călimani - 18.000 lei
Borsec - cazare vile confort II, camere 2 locuri - 14.000 lei
Borsec - cazare vile confort II, camere 3 locuri - 12.000 lei
Predeal - cazare vile confort II, camere 2 locuri - 23.000 lei
Predeal - cazare vile confort II, camere 3 locuri - 21.000 lei
Predeal - cazare vile confort II, camere 4 locuri - 18.000 lei
Durău - cazare Hotel Bradul - 18.000 lei
Tihuța - cazare Hotel Dracula - 26.000 lei

21-27 febr.; 28 febr.-6 martie

NET pune la dispoziție echipamente complete de schi și sănii.

Ag. Turism NET (Casa Modei - Mezanin), tel. 117596.

S.C. **MOLDOLUX CĂMIN** S.R.L.
oferă
mobilierul care vă relaxează

Str. Bucium 25 (vis à vis de Fabrica de Mobilă), fax 127432, orar zilnic 9-17, tel. 13.78.07

Monitorul rebus
O revistă de cuvinte încrucișate și jocuri de enigmistică perfectă pentru sfîrșitul de săptămînă sau pentru orele plictisitoare de la birou!

DAGECOM
distribuitor unic al produselor din gama "Transilvania"

oferă:

Băuturi alcoolice:
- SCANDIC POP VODCA (cutie) 1l
- SCANDIC POP VODCA (cutie) 0,2l
- BOURBON WHISKEY
- SCANDIC CROWN VODCA
- BRANDY NAPOLEON
- DRACULA'S VODCA
- BITTER SUEDEZ

Concentrate naturale:
- SUPER ORANGE
- SUPER KIWI
- ETC.

Sucuri naturale (1l și 0,2l):
- TUTTI FRUTTI
- ORANGE
- ETC.

Str. Toma Cozma nr. 7A, Iași, tel.- 144255.

MONITORUL INTERN

Autoritățile de la Tiraspol cer boicotarea alegerilor din Moldova de la 27 februarie

Autoritățile autoproclamatei Republici Transnistrene au cerut sîmbătă populației să boicoteze alegerile generale, organizate în Moldova la 27 februarie. Într-o declarație dată publicității la Tiraspol, preluată de Reuter, Igor Smirnov califică participarea la vot a populației din Transnistria drept "absolut nejustificată", precizînd totuși că cei care vor dori să se prezinte la urne în teritoriile din dreapta Nistrului nu vor fi împiedicați să o facă. "Dacă majoritatea populației din Transnistria se va abține în mod voluntar de la vot, conducătorii republicii vor putea solicita observatorilor internaționali să socotească acest gest drept o confirmare a aspirațiilor noastre către libertate și independență", se mai arată în declarație.

A încetat din viață Preasfințitul Roman Ialomițeanul

Sîmbătă dimineața, a trecut la cele veșnice Preasfințitul Roman Ialomițeanul, episcop vicar al Arhiepiscopiei Bucureștilor. Trupul neînsuflețit a fost depus în Biserica Mînăstirii Radu Vodă, din București. Duminică, la ora 15,00, va fi adus în Catedrala Patriarhiei Române, unde a slujit ca arhiereu vicar, timp de 31 de ani, iar luni va fi așezat în Biserica Sfîntului Nicolae, de la Mînăstirea Cernica. Prohodul și înmormîntarea vor avea loc marți, 15 februarie, la ora 10,00, la Mînăstirea Cernica, locul unde Preasfinția Sa a slujit timp de 41 de ani, ca tînăr frate, monah, diacon, preot și stareț.

Întîlnirea Roman - Spiroiu a fost oficială

Petre Roman, liderul P.D., a dezmințit sîmbătă că ar fi avut "întîlniri secrete" cu ministrul Apărării Naționale, Niculae Spiroiu. "Întîlnirea a avut loc oficial", a precizat dl. Roman, subiectul discuției fiind organizarea, în acest an, a unui seminar româno-american privind contribuția armatelor României și Statelor Unite la victoria aliaților în cel de-al doilea război mondial. "Propunerea a fost însușită de ministrul Spiroiu", a declarat Petre Roman. Referindu-se la afirmațiile senatorului P.R.M., Corneliu Vadim Tudor, dl. Roman a spus: "Repetatele atacuri ale aceleiași persoane împotriva instituției militare române indică o deliberată acțiune de subminare a bazelor constitutive ale democrației și, prin aceasta, reprezintă un atac antinațional".

Camioane românești pentru forțele ONU din Croația

România a livrat forțelor ONU din Croația două furgonete și două tractoare dotate cu semiremorci, fabricate de S.C. "Autocamioane Roman" S.A., din Brașov. Convoiul a plecat sîmbătă spre Croația, cu un avion cargo AN 124, ucrainean. Autovehiculele, care poartă însemnele Națiunilor Unite, au fost comandate de armata malaeziană, care are dislocate forțe în cadrul trupelor de menținere a păcii din fosta Iugoslavie.

Adrian Năstase dorește modernizarea Parlamentului României cu ajutorul firmei Philips

Întors sîmbătă din vizita în Olanda, președintele Camerei Deputaților, Adrian Năstase, a declarat că "se așteaptă rezultate pozitive" privind ajutorul pe care autoritățile olandeze îl pot acorda în procesul de integrare a României în structurile europene. Sîmbătă, în ultima zi a vizitei sale, Adrian Năstase s-a întîlnit cu Înaltul Comisar al C.S.C.E. pentru minoritățile naționale. Președintele Camerei Deputaților a avut întîlniri cu oameni de afaceri olandezi, delegația română vizitînd sediul firmei Philips, unde a fost discutată posibilitatea modernizării, cu ajutorul acestui concern, a infrastructurii Parlamentului României.

O furtună de zăpadă a paralizat capitala Japoniei

■ ***s-au înregistrat 120 de răniți în urma accidentelor de circulație***

O puternică furtună de zăpadă s-a abătut asupra capitalei nipone, producînd zeci de accidente de circulație și blocarea traficului feroviar și aerian, informează Reuter. Grosimea stratului de zăpadă a atins 21 de centimetri în ceea ce meteorologii apreciază a fi cele mai abundente ninsori din ultimii 10 ani. Pe aeroporturile din Tokyo și Nagoya se află blocați 82.000 pasageri, iar în gările din regiunile centrale ale Japoniei, 300.000 de călători încă mai așteaptă trenurile cu care erau obișnuiți a face naveta. În capitală s-au înregistrat 120 de răniți în urma accidentelor de circulație. Agenția Meteorologică Niponă a prognozat că vînturile puternice vor persista, ca de altfel și ninsorile, care vor face ca stratul de zăpadă să depășească 30 de centimetri.

Vulcanul Pinatubo ar putea erupe din nou

Vulcanul Pinatubo, a cărui erupție catastrofală din 1991 a făcut peste 800 de victime, ar putea erupe din nou săptămîna viitoare, au anunțat sîmbătă specialiștii filipinezi. Cutremurele de săptămîna trecută, caracterizate prin frecvențe înalte, au pus în alertă Institutul Filipinez de Vulcanologie și Seismologie, care a estimat că este foarte posibilă o nouă prăbușire a versanților vulcanului sau erupții de dimensiuni medii. Ei au avertizat populația, cerînd locuitorilor să evite zona vulcanului. Considerat stins de aproape 600 de ani, Pinatubo a surprins anul trecut printr-o erupție de proporții. Masivele căderi de cenușă au fost unul din factorii care au grăbit decizia închiderii bazei aviatice americane Clark, comentează Reuter.

SARAJEVO RĂMÎNE SUB ASEDIU

■ *armata sîrbilor bosniaci a anunțat că nu-și va preda armamentul trupelor ONU* ■ *SUA au ordonat familiilor diplomaților și angajaților de la ambasada americană de la Belgrad să părăsească Iugoslavia* ■

Sîrbii bosniaci au acceptat propunerea unei Bosnii federale

Liderul sîrbilor bosniaci, Radovan Karadjici, a acceptat ideea creării unei uniuni între trei republici bosniace, a anunțat, sîmbătă, la Geneva, mediatorul internațional Davin Owen, citat de Reuter. Sîrbii bosniaci, care pînă acum solicitaseră ca cele trei republici etnice ce vor rezulta din divizarea Bosniei să aibă statut de state independente, au fost acuzați vineri de către Haris Silajdzici, premierul musulman al Bosniei, că, prin această atitudine, subminează negocierile de pace. Factiunea sîrbă este supusă unor puternice presiuni, atît din partea N.A.T.O., care a decis recurgerea la atacuri aeriene, cît și din partea Serbiei, confruntată de aproape doi ani cu drastice sancțiuni economice. Owen a adăugat că Karadjici a acceptat să rămînă în uniunea celor trei republici pe perioada de tranziție, fără a renunța însă la organizarea, mai tîrziu, a unui referendum care să stabilească unirea cu Serbia.

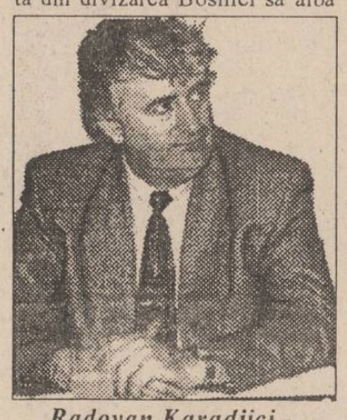

Radovan Karadjici - liderul sîrbilor bosniaci

Francezii sprijină atacurile aeriene ale NATO

Majoritatea francezilor aprobă atacurile aeriene împotriva sîrbilor, dacă aceștia nu-și vor retrage artileria de pe pozițiile ocupate în jurul orașului Sarajevo și se opun ideii ca forțele de menținere a păcii să părăsească Bosnia, indică un sondaj de opinie dat publicității sîmbătă în săptămînalul "Le Point". Sondajul constată că 65 % dintre indivizii chestionați sînt în favoarea atacurilor aeriene ale N.A.T.O., față de 29 % care s-au declarat împotrivă. De asemenea, 70 % dintre participanți sînt de părere că trupele franceze din cadrul O.N.U. ar trebui să ia parte la raidurile aeriene și că doar 21 % se opun. În privința retragerii căștilor albastre franceze din Bosnia, 58 % dintre persoanele interogate nu sînt de acord, comparativ cu 28 % care doresc acest lucru, informează Reuter.

Ultimele vești

■ La Geneva, negocierile dintre părțile bosniace beligerante s-au încheiat fără progrese, dar la Sarajevo încetarea focului convenită între sîrbii și musulmanii bosniaci a fost respectată.

■ Sîmbătă, nici un fel de armament greu nu a trecut, în zona Sarajevo, sub controlul căștilor albastre.

■ Într-o declarație făcută la Geneva, liderul sîrbilor bosniaci, Radovan Karadjici, a spus că va respecta acordul realizat cu reprezentantul O.N.U. în Bosnia-Herțegovina, Yasushi Akashi, care prevede retragerea, în zona Sarajevo, a armamentului greu al sîrbilor și musulmanilor și - a afirmat Karadjici - "controlul asupra infanteriei musulmane". Ca răspuns la aceste afirmații, generalul Iovan Diviak, din forțele guvernamentale bosniace, a apreciat, la Sarajevo, că Radovan Karadjici "nu poate pune condiții". Generalul Diviak a anunțat ieri, în cursul serii, că armata sîrbilor bosniaci nu-și va preda armamentul trupelor ONU.

■ În altă ordine de idei, Karadjici a arătat că garantează securitatea străinilor de pe teritoriul controlat de sîrbii bosniaci, dar că aceștia ar putea ieși de sub controlul conducerii lor în cazul unor lovituri aeriene ale N.A.T.O.

■ Ministrul rus de externe, Andrei Kozîrev, a afirmat că țara sa nu respinge recurgerea la lovituri aeriene în Bosnia-Herțegovina pentru protejarea forțelor O.N.U., fiind însă necesar ca acestea să solicite în mod expres acest lucru.

■ S.U.A. au ordonat familiilor diplomaților și angajaților de la ambasada americană de la Belgrad să părăsească Iugoslavia - a anunțat Departamentul de Stat, care a cerut, totodată, cetățenilor americani să nu plece în Serbia și Muntenegru, "din cauza conflictului din Bosnia-Herțegovina și a urmărilor sale potențiale".

■ Ambasada britanică de la Belgrad a evacuat, sîmbătă, nouă cetățeni britanici, ca urmare a ultimatumului adresat de N.A.T.O. sîrbilor bosniaci.

Pentru PSM, în România

"Socialismul nu a fost definitiv înmormîntat"

■ *într-un simpozion organizat sîmbătă la București s-a făcut un elogiu discret personalității lui Nicolae Ceaușescu, iar Memorandumul cu FMI a fost considerat "de esență colonialistă"*

Simpozionul "Socialismul democratic - trecut, prezent și viitor", organizat de P.S.M., s-a desfășurat în prezența lui Tudor Mohora, vicepreședinte al P.S.M. În cuvîntul de deschidere a lucrărilor simpozionului, Tudor Mohora s-a referit la "rosturile națiunii în lume, rosturi ce trebuie modelate printr-o acțiune corelată a politicului și științificului". Precizînd că în momentul actual "naționalul trece deasupra politicii partizane", Tudor Mohora a lansat participanților ideea că poziția P.S.M., "chiar dacă nu va fi ortodox socialistă, va avea de cîștigat din debarasarea de etichetări diverse ce aparțin trecutului". Au luat cuvîntul vechi dueliști ai ideologiei de stînga - media de vîrstă fiind peste 50 de ani - fapt receptat negativ de cei prezenți. S-a încercat totuși să se lanseze ideea unui mesaj socialist modern. Încercînd să răspundă la întrebarea "Ce este socialismul azi?", cei care au intervenit în discuții s-au delimitat de totalitarism. Ei au apreciat că socialismul supraviețuiește azi în lume și că "doar cel impus pe calea armelor, socialismul integrat în C.A.E.R., și-a aflat sfîrșitul". Teoretic, s-a luat ca bază "Manifestul Partidului Comunist" elaborat de Marx și s-a încercat creionarea trăsăturilor unui socialism actualizat. Astfel, nu trebuie acționat împotriva simțului proprietății, a nevoii de putere, a religiei, a libertății. A fost criticată ideea societății fără clase și fără partide, ce a condus la dictatura proletariatului. În afara acestor încercări de modernizare a ideii de socialism, au existat vorbitori care au analizat cu îngăduință și ușurință trecutul celor 45 de ani, preamărind realizările în domeniul construcțiilor și al culturii și omițînd scăderea nivelului de trai al populației, alienarea și suferințele ei. Elogiul discret al personalității lui Nicolae Ceaușescu a fost împletit cu considerații privind societatea actuală: "În Parlament se minte îngrozitor pe toate lungimile de undă" sau "Memorandumul cu F.M.I. este de esență colonialistă". În contrapondere, alții au opinat că socialismul și comunismul nu au aceiași tulpină: "Comunizarea proprietății, ce a condus la dictatură, nu este de esență socialistă". S-a sugerat ca la al doilea Congres al P.S.M., acesta să se transforme în Partidul Socialist Român și să se încerce constituirea unei alianțe a partidelor de stînga. Toate acestea nu vor putea prinde viață fără tineret. Deci "lăsați tineretul în față - în acest sens chinezii sînt geniali - acum, cînd tineretul rural e cîștigat". În concluzie, s-a apreciat că "viitorul omenirii va contura alt model de societate decît cel existent, iar socialismul contemporan are obligația să îmbine valențele economiei de piață cu valențele resemnificate ale socialismului".

Cu ocazia simpozionului P.S.M. "Socialismul democratic - prezent, trecut și viitor" de vineri, 11 februarie, prof. Teodosescu a schițat principalele trăsături ale unui curent socialist democratic modern. Mesajul său, ascultat cu maximă atenție de participanți, se referă la: 1. Economia de piață sub control social; 2. Generarea tipurilor de proprietate ce asigură prosperitatea individului; 3. Repartiție diferențiată după muncă, aport social, inițiativă, grad de răspundere, prin control social (s-a sugerat ca P.S.M. să preia resorturile și mecanismele mișcărilor sindicale); 4. Asigurarea totală a libertății prin corelarea drepturilor omului cu responsabilitățile lui. "Dacă se va asigura o libertate de opțiune valorică, de cult, o separare a puterilor în stat, putem să ne debarasăm de comunismul din trecut și de liberalismul strecurat acum în societate", a precizat vorbitorul.

Eșec în negocierile comerciale dintre SUA și Japonia

Negocierile comerciale dintre Japonia și Statele Unite, desfășurate vineri, cu prilejul vizitei premierului nipon Morihiro Hosokawa la Washington, au eșuat, informează Reuter. "Habar nu am cum se vor desfășura lucrurile de acum înainte", a declarat președintele american în cursul unei conferințe de presă. Neîncercînd să-și ascundă dezamăgirea și iritarea, cei doi șefi de executiv au afirmat că nu vor permite ca acest eșec să afecteze cadrul mai larg al relațiilor bilaterale. Într-un discurs rostit la Universitatea Georgetown, premierul Hosokawa a declarat: "Mai avem încă de rezolvat serioase probleme economice și comerciale. Și le vom putea rezolva doar dacă vom acționa concertat, în spiritul parteneriatului și al încrederii reciproce. Relațiile dintre noi trebuie să rămînă echilibrate, dată fiind importanța strînsei noastre cooperări în chestiuni de securitate și politică externă". Discuțiile de vineri, axate pe problema reducerii deficitului Statelor Unite în comerțul cu Japonia, au durat peste trei ore, prelungindu-se și pe durata dejunului. Potrivit unui martor ocular, convorbirile au fost "îndelungate și tensionate", întîrziindu-se pînă în ultimul moment anunțarea publică a eșecului negocierilor comerciale. La sfîrșitul acestora, președintele Clinton a afirmat că pînă la viitoarea rundă de negocieri se impune "o perioadă de reflexie", idee la care a aderat și premierul nipon: "E necesar să ne mai «răcorim» un pic". Concluzia a aparținut tot șefului executivului american: "Dacă Japonia mai are de făcut și alte propuneri, ușa noastră îi rămîne deschisă. Dar, în cele din urmă, piețele nipone tot vor trebui să se deschidă comerțului internațional".

SFOS FUNDAȚIA SOROS PENTRU O SOCIETATE DESCHISĂ

Fundația Soros pentru o Societate Deschisă
împreună cu
Centrul Internațional de Management
organizează programul
YOUNG MANAGER
pentru anul 1994-1995

YOUNG MANAGER este un program de studii postuniversitare cu durata de un an, la Budapesta, în vederea obținerii titlului de Master in Business Administration.

Facultăți de renume internațional participă la stabilirea și realizarea efectivă a programului de studiu.

Vor fi oferite burse integrale candidaților selecționați pe baza testelor TOEFL (Test of English as Foreign Language) și GMAT (Graduate Management Admission Test), cît și pe bază de interviuri.

Sînt așteptați să se înscrie cei care:
- sînt absolvenți ai unui institut de învățămînt superior;
- vorbesc fluent limba engleză;
- doresc să se perfecționeze pentru o viitoare carieră în relații economice internaționale;
- au vîrsta cuprinsă între 25 - 35 de ani (preferabil);
- au cel puțin trei ani de experiență profesională;
- pot începe studiile în august 1994.

Dosarul de înscriere trebuie să cuprindă:
- formularul de înscriere;
- copie după diploma de absolvire (în limba engleză);
- copie a foii matricole (în limba engleză);
- curriculum vitae (în limba engleză);
- cel puțin o scrisoare de recomandare (în limba engleză);
- eseu de aproximativ 300 de cuvinte cu motivația înscrierii la acest program (în limba engleză);
- două fotografii tip pașaport.

Formularele de înscriere și informații se pot obține de la sediile Fundației Soros din:

IAȘI - Bulevardul Copou nr.19
telefon: 14.69.35, 14.72.41, 14.78.04
fax: 14.71.00
Coordonator de program: George Rotaru

BUCUREȘTI - Piața Victoriei nr. 155, bl. D1, et. 3
telefon: (01)659.13.21, (01)659.07.20
fax: (01)312.27.45
Coordonator de program: Ancuța Vameșu

Data limită de depunere a dosarelor: 25 februarie 1994

CURS RAPID DE LIMBA ENGLEZĂ

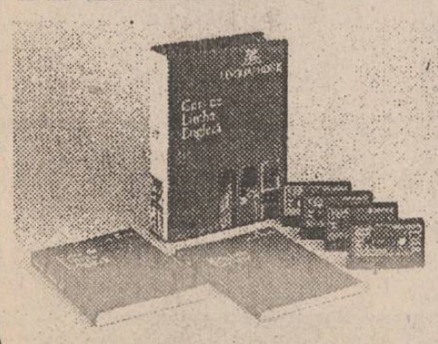

Posibilitatea cunoașterii unei alte limbi vă deschide o nouă lume.
Puteți dobîndi această cunoaștere folosind cursul de limbă engleză: LINGUAPHONE, recunoscut de Universitatea din Oxford și produs în Anglia.
Format din două manuale și patru casete audio, cursul este unul din cele mai perfecționate mijloace concepute vreodată pentru predarea limbii engleze.
Elaborat de profesori experimentați recunoscuți ca experți în domeniul limbii, înțelegîndu-i toate aspectele și fiind foarte documentați în ceea ce privește cultura propriei lor națiuni, cursul reușește să atenueze toate dificultățile care ar putea sta în calea progreselor dumneavoastră.
Metoda de lucru a acestui LINGUAPHONE este ușor de urmat și acordîndu-i jumătate de oră pe zi, puteți să parcurgeți și să stăpîniți cunoștințele întregului curs în mai puțin de douăsprezece săptămîni.
Compania de Publicitate "NORD-EST" vă pune la dispoziție acest curs la prețul de 68.000 lei.
Este suficient să telefonați la numărul 117596 și veți primi setul LINGUAPHONE la sediul firmei sau acasă în maximum 48 ore.

UNIVERSAL OCCIDENT SRL
IAȘI, Bulevardul Poitiers nr. 14
tel/fax 098/127638; 127640; 127642

Vinde lemne de foc.

Cat. I - 30.000 lei/m³
Cat. II - 12.000 lei/m³
Cat. III - 5.000 lei/m³

Prețurile nu includ TVA și sînt negociabile.

CAFEAUA DE DIMINEAȚĂ

"Democrație înseamnă pumni în gură"

Aurel LEON

Ziua de 10 februarie a lăsat un gust amar, dar amar de tot, întregului corp medical din Iași, indiferent unde oficiază medicul respectiv, pentru groaznica umilire a halatului alb, comisă în ședința de la Spitalul Parhon - mîndria Iașului. Acest spital nu e numai al Iașului, e al Moldovei întregi. Cine cercetează scriptele, vede cîți bolnavi vin din alte județe și mai vede ceva foarte interesant: activitatea spitalului mamut se bazează în principal pe două secții: ginecologie și urologie. Și, spre cinstea Iașului, natalitatea la Iași stă la loc de cinste, cu toate vicisitudinile vieții. Secția respectivă, cu cele 260 de paturi, dintre care 60 pentru nou-născuți, înseamnă nădejdea femeilor și garanția că găsesc o îngrijire adecvată. Prilej de bucurie în primul rînd pentru Direcția Sanitară a județului și, indirect, pentru ministerul care se numește "al sănătății". Și chiar așa s-a întîmplat. În consecință, Direcția Sanitară, potrivit unui duh rău oploșit în frumoasa clădire, din Independenței, în loc să fie ocrotitoare a unităților sanitare din județ, să fie o primă unitate în respectarea jurămîntului lui Hipocrate, e o instituție-teroare, pe care e recomandabil s-o ocolești și să n-ai de-a face cu ea. Am demontat pe vremuri grosolanele abuzuri ale fostului director Dănuț Costin și am crezut că noul director, dl. Frasin, va fi în adevăr "domnul doctor", nu giambaș de situații! Or, în incidentul de la Spitalul Parhon, dl. Frasin a fost cîrpă de spălat podelele!

Ce s-a întîmplat? Întrucît coada de topor, care e Direcția Sanitară, n-a putut să convingă corpul medical de la Spitalul Parhon să accepte o reformă propusă de București, aprobîndu-și dezafectarea, deci desființarea, a cerut ajutor central. Dl. dr. Frasin ține butucul, dar cine trage cu securea? Și s-a găsit dl. dr. Liviu Vulcu, ministru secretar de stat la sănătate, acompaniat de dl. Pruncu, om de legi și de fără de legi, celebru în Iași în urma matrapazlîcurilor puse la cale de gașca Dănuț-Pruncu-d-na Hendrich, pe care "Monitorul" le-a demascat. A plecat dama voalată, a plecat Dănuț și uite că Pruncu a rămas să mai crească în cîrca Ministerului Sănătății. E destul să afli pe cine l-a ales Vulcu drept complice, ca să-ți dai seama ce fel de ispravă puncau la cale sub egida ministerului care, desigur, nu prea știe ce fac d-nii săi delegați, dar acum cred că va afla.

Întrucît dl. Novac, directorul Spitalului Parhon, s-a ținut tare și n-a cedat la amenințările colegului Frasin, a fost necesară o confruntare în groapa cu lei, la spitalul Parhon. A fost convocată toată suflarea în halat alb să stea de vorbă cu un coleg ajuns ministru. Mulțimea curioasă a alergat să audă cuvîntul autorizat al ministrului. Și a avut ce auzi:

- Democrația, a tunat amenințător ministrul, înseamnă pumnul în gură. Și încă ce pumn! Uitați-vă colea. Am fost și boxeor, așa că pot face față la orice situație sindicală! Și tot așa, pe tema asta, și-a agresat ministrul asistența, deci colegii, tratîndu-i ca pe niște grăjdari. Scopul era intimidarea consiliului de administrație, spre a-și retrage contestația din justiție, care e justă. Dl. Livius nu înțelege ce fel de director e acest dr. Novac, dacă n-a putut manipula consiliul. Pe dreptate, avocatul Folescu i-a găsit cuvîntul "mototol", pe care i l-a aruncat în obraz, plus ce i-a mai zis dl. Pruncu, dar toate n-au folosit la nimic. S-a pus la vot și consiliul a rămas la punctul just de vedere. Atunci, ministrul cel cu "democrația în pumni" trece la aluzii mai delicate. "Luăm măsuri, vă distrugem, nu vă jucați cu noi, v-a intrat democrația în cap! Vă tăiem gazul, apa, lumina, ș-a zis cu voi.

Precum vedeți, a fost o ședință de înalt nivel, în care ministrul Livius Vulcu și-a dat în stambă, încît se întrebau bieții medici ieșeni, adunați ca oile la simpozionul lupului, oare ce fel de doctor o fi nenea lupu de la tribună? Oare ce are cu noi de ne desconsideră în asemenea hal? De ce ne-o fi urînd și de ce tace directorul Direcției Sanitare? Cum e posibil ca un pretins medic, devenit vremelnic ministru, deci în slujba noastră, să se comporte ca un călău venit să distrugă un asemena spital, înfigîndu-i (după expresia d-sale) condeiul cu care a semnat contestația în justiție!

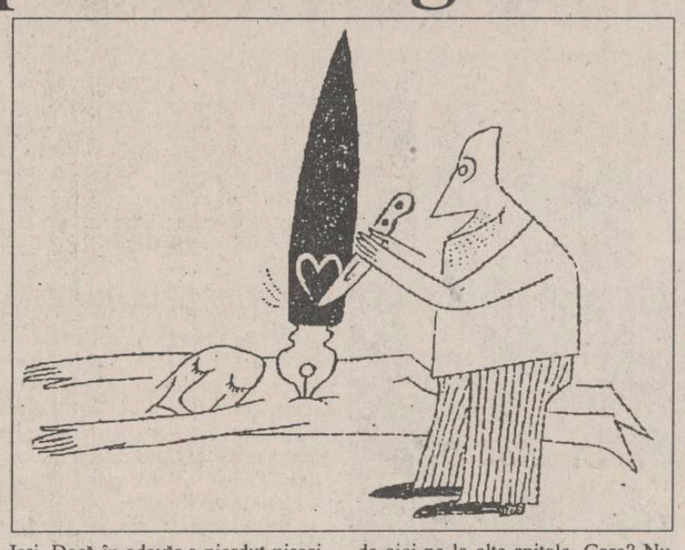

Să aibă dreptate Malraux că, înainte de a fi o epocă eroică, vremea noastră este o epocă a disprețului? Comentînd volumul "Le temp du m'épos", Mircea Eliade scria: "A putea dispreţui un om, o societate, un climat istoric - a disprețui senin, fără crispări, fără duh de răzbunare - este un gest moral pe care arareori îl întîlnim la contemporanii noștri. Aceasta pentru că în spatele gestului... olimpic se află cea mai murdară acțiune." Deci, ce se ascunde în spatele disprețului și grosolăniei cu care ministrul Livius i-a împroșcat din troaca oficială pe medicii de la "Parhon"? Se va afla.

Deocamdată, să ne oprimn puțin asupra deontologiei cazului Liviu Vulcu, descins pentru prima dată la Iași. Dacă în adevăr a pierdut niscaiva ani la medicină, nu se poate să nu fi aflat despre "școala medicală de la Iași", deci e vorba de un loc care impune respect. Aceasta fiind situația, dl. Livius poate să și-l ia alături pe Pruncu, cel a toate făcător, directorul unealtă din lemn de Frasin și pe nefericitul director Novac și să-i treacă prin secții spre a constata că acest colos se sprijină pe ginecologie și urologie, care-i dau 63 la sută din pacienți. Celebritatea acestui spital, atît de căutat de bolnavii din toată Moldova, se bazează pe aportul celor două secții, pe care dl. Livius le detestă și le vrea decimate. Dacă se interesa, ar fi aflat că "ordinul ministrului, care e mai tare decît decizia guvernamentală, (asta e părerea dl. Livius!) comite o greșeală gravă antinațională. Iașul, din păcate, cu toate preocupările Parlamentului pentru homosexuali și alți pervertiți, stă bine cu indicele de natalitate și probabil aceasta l-a decis pe demnitarul cu pumn mare să decidă desființarea secției (230 de paturi, din care 60 pentru nou-născuți) și împrăștierea specialiștilor de aici pe la alte spitale. Care? Nu există o secție mai bine organizată decît cea de la Parhon, deoarece spitalul din Cuza Vodă are pavilioane vechi, intrate în patrimoniu, iar spitalul din Elena Doamna e chiriaș. Dacă, în prealabil, dl. Frasin era doctor și nu simplu asistent la amenințările d-lui Livius, convoca o conferință a directorilor de spitale, de care trebuia ținută seama. Apoi ministrul trebuia să meargă prin suprindere la secția de urologie (cea pe care vrea s-o reducă la 56 de paturi), spre a vedea că și așa, la momentul actual, bolnavii stau cîte doi în pat! Așa e dl. medic Livius! Și dacă găsește cineva vreo sondă pentru prostată la urologie și vreun bandaj antiseptic la ginecologie, capătă un premiu! Aici e durerea de la care să pornim discuția, dar pe față, nu subtilizări politice. Eu voi continua, deoarece adevărul trebuie să se afle, indiferent de... Frasin și ale sale jocuri. Ca o dovadă a poziției noastre, rog colegii reporteri să aleagă ei doi doctori, unul de la ginecologie și altul de la urologie, să-i întrebe cum merg treburile. ■

Unghiul de tragere

Sentimentul moldovenesc al ființei

Val CONDURACHE

Moldoveanul mai trăiește și acum cu sentimentul că a fost deposedat de un drept care i se cuvenea atunci cînd capitala a fost mutată la București. Prima hemoragie de inteligență dinspre Iași către București s-a produs în momentele care au urmat Unirii de la 1859. Moșiile îi mai legau, însă, pe parlamentarii și pe guvernanții moldoveni de la Moldova, astfel încît frustrarea provincială nu s-a făcut simțită dintru început. Politicienii erau și cărturari și oricît de greu ar fi fost drumul spre Capitală, Provincia își mai putea susține, prin cercul "Junimii", întîietatea culturală. Artiștii intraseră deja în panică. Aglae Pruteanu, o mare stea a teatrului din Iași, a vrut cu tot dinadinsul să cucerească și Capitala: spectacolele de acolo au fost un eșec. Provincia nu s-a învățat minte: a declarat război Capitalei.

A doua hemoragie s-a produs între cele două războaie și după al doilea război, cînd din Iași au plecat M. Sadoveanu, Ionel Teodoreanu, scriitorii de renume și de prestigiu. Provincia s-a apărat un timp cu originea provincială a celor care fug din provincie. Discipolii zgomotoși ai provinciei, rămași, firește, în provincie, continuă să creadă în destinul de capitală culturală a urbei. Sentimentul moldovenesc al ființei e plin de sîngele atîtor hemoragii. În anii '70 au plecat de aici Cezăr Ivănescu și Dan Laurențiu. Amîndoi păstrează nostalgia orașului, dar dragostea provincială este atît de sufocantă, încît îți vine să te lipsești de ea cîteodată. Cu spiritul lui critic, moldoveanul se satură repede de oamenii de valoare. Fire sensibilă, ieșeanului îi place să-și aducă aminte de oamenii de valoare pe care i-a pierdut. În urma lor vin arhivarii, istoricii, marii păstrători de tradiții, care ne aduc aminte că orașul nostru a rămas o capitală a culturii. Și mai vine o hemoragie de inteligență și încă una, oamenii inteligenți pleacă unii după alții, înnebuniți de dragostea care li se arată. În urma lor se așterne un covor, pe care umbra lor va păși către eternitate, însoțită de toate onorurile. ■

MONITORUL JURIDIC

Desfacerea contractului de muncă unui salariat de către o societate comercială cu capital privat

Dl. Ionescu I. din Iași, ne scrieți că doriți să cunoașteți în ce condiții și pentru ce motive o firmă particulară poate proceda la desfacerea contractului de muncă al unui salariat al său.

De asemenea, ne întrebați dacă prevederile din Codul Muncii trebuie respectate și de firmele cu capital privat.

Răspuns: Conform Normelor Ministerului Muncii și Protecției Sociale aprobate prin Ordinul nr. 185/5.VII.1990 - societățile comerciale cu capital privat pot proceda la desfacerea contractului de muncă din inițiativa lor în următoarele situații: a) reducerea activității, justificată prin acte financiare; b) încălcarea cu vinovăție de către salariat a obligațiilor stabilite prin contractul de muncă; c) necorespunderea sub aspect profesional; d) incompatibilitate cu funcția deținută.

Desfacerea contractului de muncă de către firmă poate avea loc numai după o notificare prealabilă ce se depune la Direcția Muncii și Protecției Sociale cu 15 zile înainte de luarea măsurii. Camera de muncă are obligația de a încunoștiința pe salariat în termen de 5 zile lucrătoare de faptul că urmează să i se desfacă contractul de muncă. De la această procedură este receptată desfacerea contractului de muncă al salariatului în cazul incompatibilității acestuia cu funcția deținută.

Prevederile din Codul Muncii privind dreptul salariatului de contesta măsura desfacerii contractului de muncă în justiție sînt aplicabile și pentru salariații de la firmele particulare.

Pînă la apariția unei noi legislații a muncii, adecvată transformărilor sociale și economice din societatea noastră, Codul Muncii rămîne dreptul comun în materia raporturilor de muncă, reglementările sale urmînd a fi aplicate atît în domeniul public cît și în cel privat.

Carnetul de muncă

Avînd mai multe sesizări din partea unor salariați cu privire la faptul că întîmpină mari dificultăți la eliberarea carnetului de muncă, la data încetării contractului de muncă cu unitatea, vă prezentăm ce prevede legea în acest domeniu.

Conform prevederilor Decretului nr. 92/1976 (Buletinul Oficial nr. 37/26.IV.1976) - carnetul de muncă este actul personal și oficial al titularului, al salariatului care prestează o muncă în baza unui contract individual de muncă, servind la dovedirea vechimii în muncă, a timpului lucrat în locuri de muncă cu condiții deosebite, a salariului și a altor drepturi ce se includ în acesta, în raport cu care se stabilesc și se acordă drepturile de personal.

La încetarea activității sau în caz de transfer, unitatea este obligată să înmîneze carnetul de muncă titularului, completat cu toate înscrierile la zi.

Înscrierile eronate sau efectuate fără respectarea prevederilor legale vor fi rectificate de unitatea care păstrează carnetul de muncă, sau, dacă cel interesat nu mai este încadrat, de către ultima unitate la care a lucrat, în baza actelor oficiale.

Neeliberarea carnetului de muncă la data încetării raporturilor de muncă ale salariatului, conform prevederilor Decretului 92/1976 - constituie contravenție și se sancționează cu amendă.

Recurs declarat de Prefectura județului Iași

D-na Iacob I., din Pașcani, ne scrieți că v-ați judecat pentru stabilirea dreptului de proprietate asupra terenului și ați obținut o sentință judecătorească definitivă în 27.X.1992. După aproape un an de zile ați primit citație privind recursul declarat de Prefectura județului Iași împotriva sentinței civile rămase definitive.

Ne solicitați să vă comunicăm dacă recursul declarat de Prefectura județului Iași este legal sau nu.

Răspuns: Prin Legea nr. 59/26.VII.1993 pentru modificarea Codului de procedură civilă, la art. V, alineat 7, se prevede că "hotărîrile în materia Legii fondului funciar nr. 18/1991, rămase definitive la judecătorii anterior intrării în vigoare a prezentei legi, pot fi atacate cu recurs de către părțile interesate în termen de 90 de zile de la data intrării în vigoare a prezentei legi, respectiv 26 iulie 1993, indiferent de data pronunțării lor".

Verificînd datele menționate de dvs. în contextul dispozițiilor menționate, vă precizăm că recursul declarat de Prefectura județului Iași este legal și în termen la Tribunal. **(Consilier juridic, Mina LOZONSCHI)**

NOTĂ: ***Redacția cotidianului MONITORUL acordă consultații juridice gratuite pentru persoanele cu venituri modeste miercuri și vineri, între orele 15.00-17.30. De asemenea, dacă nu vă puteți deplasa la redacție, ne puteți scrie, menționînd pe plic "Monitorul Juridic".***

FRESCO
MADE IN ITALY

Reprezentanța FRESCO - Iași
Str. Aleea Rozelor nr. 8, sc. B, et. II, ap. 12.
telefon 132607.

vă oferă, din stoc sau la comandă:

- dozatoare pentru sucuri și bere;
- esențe naturale (ORANGE, COLA, MANGO, CĂPȘUNI etc.);
- îndulcitori (zaharină, aspartam, acid citric, citrat de sodiu);
- mașini pentru înghețată;
- mașini pentru paste făinoase;
- vitrine frigorifice;
- mașini pentru cafea espresso;
- dotări complete snack-bar;
- hîrtie imprimantă A3.

Urechea de cîrpă

Tristă țară și plină de nenorociri

Nichita DANILOV

Ce oameni!

Vorbesc despre mizeria morală sau despre cea intelectuală. Vorbesc despre o porcărie care proliferează sub ochii lor. Dar oînd e vorba de luat atitudine toți dau înapoi: se tem de **bîrfă!**

Ei nu-și arată indignarea în fața Inspectoratului de cultură și a consilierului șef, dl Ștefan Oprea, ci se indignează că le-au apărut opiniile la ziar.

Și apoi ce-mi reproșează toți acești interlocutori? Că am făcut literatură. Nu domnilor, nu am făcut literatură. Textul meu a fost un test. Recitiți-vă replicile și puneți în față și răspunsurile pe care mi le-ați dat. Trageți apoi o linie: concluzia va rezulta de la sine.

Nu cumva sîntem duplicitari? Și unde atîta indignare? Nu cumva am atins un punct destul de sensibil în conștiință? Avem noi oare ceea ce se cheamă conștiință civică?

Negreala de sub unghii înțeleg s-o fi pierdut odată cu educația. Dar oare de ce conștiința civică, în loc să se dezvolte odată cu vîrsta și odată cu cunoștințele acumulate, se atrofiază mereu? Sau mai bine zis se pervertește?

Avînd o atitudine de precupețe, de ce ne mai mirăm oare că treburile merg prost în țara asta și de ce cîrtim împotriva orînduirii?

Intelectuali? Da.

Scriitori? Da.

Dar nu ne pasă de adevăr nici cît de negreala de sub unghii!

Florin Faifer este de douăzeci de ani prieten cu dl. Constantin Paiu, dar, la o adică, se sfiește să-i spună adevărul. Nu se sfiește însă să-l spună după colț. Mă bucur că dl. Paiu are **conștiință încărcată**. Dl. Faifer este indignat și are o imensă silă față de "toți acești strigoi (re)cocoțați în funcții mari cu tot mari stridentă nerușinare", dar îl lasă pe prietenul său vechi de douăzeci de ani să jurizeze un concurs care pare aranjat. Și oare ce valoare are "cuvîntul lui de opozant" cu care își înfrumusețează textul? Puteam eu să inventez un dialog ce a avut loc în realitate și să-l reproduc întocmai? Sînt eu de vină că dl. Faifer se ascunde după degetul chiar și de prietenii săi? Oricum: pe Florin Faifer l-am scos din carapace și l-am făcut opozant!

Dl. Florin Cântec nu mă mir. Lucrează la Inspectoratul de cultură și este în subordinea d-lui Ștefan Oprea. Îi pot doar spune că n-am făcut literatură și n-am creat nici un fel de personaje, ci am reprodus cuvintele unor personaje, luate instantaneu. Că am filmat cu o cameră ascunsă, asta este altceva. Nu am găsit însă o altă soluție pentru a arăta adevărul. Totuși pentru domnia sa am o întrebare: de ce neapărat trebuie să existe o mare distanță între "ceea ce spunem fiecare din noi, în intimitate sau într-un moment de enervare, și o declarație publică **în care să fie angajat numele și prestigiul nostru**" (s.n.)? Oare numele și prestigiul nostru nu sînt angajate și în conversații intime?

Îmi pare rău doar pentru criticul Ioan Holban: cu el am făcut într-adevăr literatură.

Îmi pare rău și de **dezamăgirea** d-lui Liviu Rusu, director adjunct al Muzeului Literaturii Române: îmi pare rău că l-am dezamăgit. Dar îl înțeleg - îi este în continuare frică. Convorbirea pe care am purtat-o cu domnia sa la Casa Pogor n-a fost însă nici "scurtă" și nici "nesemnificativă". Ci dimpotrivă, eu tot dădeam să plec, și el tot dădea cu pologhia! Desigur că declarația sa oficială ar fi fost cu totul altfel sau **n-ar fi fost** deloc. Poate că asta e învățătura asimilată de-a lungul anilor de la iluștrii noștri înaintași asupra cărora directorul adjunct al Muzeului Literaturii s-a aplecat zi de zi la Casa Pogor! Or fi fost și ei oameni care se temeau de propriile lor cuvinte.

Așa o fi fost Eminescu.

Așa o fi fost Pogor, Maiorescu, Creangă, Caragiale și alți înaintași de la "Junimea". Oameni cu dublă personalitate: una intimă și alta oficială.

Și noi, vai, săracii, nu știm!

În ce-l privește pe dl. Nicu Turtureanu, trebuie să mărturisesc că logica sa abracadabrantă m-a pus pe gînduri. Dar, probabil că numai un om cu o minte obișnuită cu șahul și întrucîtva în pătrățele ar putea gîndi atît de abisal.

Oare cum își poate închipui totuși autorul rubricii **Uimiri** că eu "doar spre a afla opiniile politice ale poetului și profesorului Ion Hurjui", mi-am adus mama (care are 74 de ani), de la țară la oraș și am internat-o la spital? Din păcate, mama e bolnavă și înainte de-a o duce la clinica d-lui Hurjui, am fost nevoit, la ora unu noaptea, să chem salvarea. Mă rog, opinii de șahist, obișnuit să cugete îndelung înainte de-a face o mutare de cal sau de nebun. Dar iată ce mai scrie poetul Nicolae Turtureanu: "Așa ceva nici Măgureanu sau Ion Cristoiu n-ar face. Poate doar băieții de la **Divertis**, care n-au nici mamă, nici tată". Comparația cu Măgureanu și Cristoiu mă măgulește. Ba chiar și cea cu privire la băieții de la **Divertis**. Totuși îl întreb pe dl. Turtureanu: un om care-și închipuie un astfel de scenariu are mamă, tată sau măcar vreun Dumnezeu? Grupul **Divertis** s-ar putea să aibă, poetul **Nocturnelor** se pare că nu.

Și acum despre confesiunea sa ce s-a desfășurat "în condiții de strictă conspirativitate", pe holurile **Cronicii**, unde eram "doar noi (adică eu și Turtureanu) și **pereții**". Se pare că pereții s-au dovedit a fi ceva mai verticali. Și chiar dacă nu posedă atîta logică, sînt drepți. Dar oare de ce dl. Turtureanu, în tot articolul său, nu pomenește nimic despre scenariul d-lui Oprea, consilierul nostru șef, care, după cum a afirmat poetul Liviu Antonesei (și numai el), a tras sforile timp de șase luni pentru a-l aduce pe Mircea Radu Iacoban, prietenul său de vînătoare, într-un post public? Acesta n-a fost un scenariu destul de abracadabrant?

Și acum stau și mă întreb: oare calul bălan pregătit cu simpatie de poetul Nicolae Turtureanu n-ar fi cumva mai eficace pentru niscaiva domni consilieri ai Inspectoratului de cultură care, fie vorba între noi, în afară de faptul că restructurează ici-colo și **anume** în punctele esențiale cîte un lacoban, nu se prea ocupă de soarta culturii ieșene. Prin urmare, domnii consilieri ar trebui să fie mulțumiți că le dăm de lucru și-i scoatem din anonimat. Altfel ce ar face: ar tot restructura și ar tot restructura și văzînd c-au terminat cu Iacobenii, s-ar duce și, iartă-mă, Doamne, l-ar scoate și pe bietul Sturzu din mormînt și l-ar unge director de muzeu?

Cît despre competența lui Iacoban: da, în materie de intrigi domnia sa este neîntrecut. **Bombițele** pe care le lansa nu în redacții, ci la Județeana de partid și la Securitate funcționau atît de bine, încît eram imediat chemați ori la dl. Floareș, ori ceva mai sus și prelucrați. Neîntrecut a fost domnia sa și în materie de a retrage premii lite rare sau atunci cînd ne dădea sfaturi cum să ne aruncăm sub roți.

Domnul Ștefan Oprea ce părere are? Nu cumva dorește să vină și domnia sa cu o replică? Eu zic că mai întîi să se așeze pe calul bălan pregătit de Turtureanu și apoi, la braț cu Iacoban, să plece la o vînătoare de capre și de țapi ispășitori în munții Carpați.

Tristă țară și plină de nenorociri! Sau: **la o așa obște, așa diriguitori!**

Din scrisorile, telefoanele și audiențele zilei

Mulțumiri adresate unui medic de la Spitalul de Recuperare

■ **D-ra Loredana Elena Mandache, orașul Fălticeni, str. Doi Grăniceri nr. 17, bl. B, sc. D, et. 4, ap. 9, jud. Suceava**: "Am 20 de ani și sînt internată la Spitalul de Recuperare Iași, corpul C, et. 2, salon 2. Boala mea este sechele grave poliomelită de la vîrsta de 8 ani. Am avut foarte multe intervenții chirurgicale, fără rezultate. Acum, aici, la secția chirurgie ortopedie, de mine se ocupă medicul Ioan Petcu. Este în vîrstă de 37 de ani și am acceptat operația pe simpla lui inspirație de încredere, dăruită mie. Acest doctor nu lucrează pe «sper» sau «poate». Întotdeauna este foarte sigur de ce spune și ce face. Cînd își vede reușita, îl și auzi: «Formidabil». Niciodată nu-și descurajează pacienții. Am două operații făcute de dumnealui, amîndouă reușite. Am avut o scurtare de 6 cm și mi-a făcut alungirea. Am suportat chinuri groaznice, nopți nedormite, timp de trei săptămîni. Alungirea, aici, la chirurgie, se numește «distracție» și s-a făcut cu ajutorul unui fixator Ielizarov, după metodă europeană, un fel de turn Eiffel la piciorul meu. Alungirea s-a făcut timp de o lună și două săptămîni. Este groaznic cînd mă uit la «fixatorul Eiffel», dar voi fi bucuroasă cînd am să merg. Mai ales că dl. doctor mi-a făcut și corecția echinului la 7-10 grade (îndreptarea labei piciorului), acum trei săptămîni. Din toată inima îi mulțumesc d-lui doctor Ioan Petcu și echipei dumnealui - d-na dr. Aurora Crețu și dl. dr. Horațiu Beceriu. Trebuia să mă opereze la București, la Spitalul Municipal, dar am fost descurajată. Mi-au spus: «Nu sîntem siguri dacă reușim, dar să încercăm!». Incertitudinile descurajează și pe bolnavi. Mulțumesc lui Dumnezeu că mai sînt și oameni care sparg gheața și încălzesc cu vorba și cu fapta lor sufletul curat și neajutorat al celor care suferă."

Face dl. Constantin Cuza ceva pentru bătrîni?

■ **D-le Mihai Grigoriu, str. Vasile Lupu 76**, ați citit în "România Liberă" de joi că, la Arad, pensionarii care au depășit vîrsta de 70 de ani au gratuități pe mijloacele de transport în comun. Că asemenea măsuri sînt luate și la Cluj și la Focșani. Dl. Constantin Cuza, directorul R.A.T.C. Iași, nu are o asemenea inițiativă? După cîte știm, s-a anunțat și în presă că deocamdată își păstrează valabilitatea reducerile de 50% ale tarifelor la abonamente pentru elevi, studenți și pensionari. În plus, ați observat că la unitățile volante unde se fac abonamentele au dispărut vechile anunțuri privind reducerile respective pe linii și pe mijloace de transport. Poate acestea se află la... reînnoire.

Loc de muncă în altă parte

■ **Dl. Constantin Radu, str. Luca Arbore 515, sc. A, et. 2, ap. 9**, a lucrat ca sudor la URCUMT Iași, este șomer, cu 32.000 lei lunar, soția și cele două fete sînt neîncadrate, și a aflat că se fac angajări la S.C. UNIVERSAL OCCIDENT S.R.L., din bulevardul Poitiers. A depus cerere pentru muncitor necalificat. Două săptămîni, zi de zi, a cheltuit cîte 200 lei cu transportul din Dacia pînă la UNIVERSAL OCCIDENT, iar vineri a aflat că locurile sînt ocupate. Dl. Radu spune că, dacă ar fi știut că înscrierea la angajare este numai pentru neamurile celor din unitate, n-ar mai fi făcut drumurile. Ar fi căutat loc de muncă în altă parte. Așa, însă, la UNIVERSAL OCCIDENT orice este posibil!

Cînd cresc prețurile la cerealele din hambarele proprietarilor

■ **Dl. Vasile Tudose, str. Vasile Lupu nr. 2A**: s-a scumpit pîinea, cresc prețurile la carburanți, la arături și la semințe selecționate, dar prețul cerealelor din hambarele proprietarilor de pămînt cînd se va liberaliza? Urmărim, ca și dumneavoastră, fenomenul, iar cînd se va produce vă vom încunoștiința.

Am aflat că prețul la cereale va fi fixat de Bursa Română de Mărfuri.

Respect pentru Barbu Lăutaru, dar școala din Zanea e a căldărarilor

■ **Dl. Ion Șerban, președintele Uniunii Generale a Romilor, Filiala Iași**: "U.G.R.R., filiala Iași, protestează asupra hotărîrii abuzive a Inspectoratului Școlar Județean Iași de a schimba denumirea școlii «Zanea», din comuna Ciurea, în «Barbu Lăutaru», așa cum reiese din articolul «Romii din Ciurea s-au autoexclus din sistemul de învățămînt», publicat în «Monitorul» din 8 februarie 1994. Școala Zanea este frecventată de copiii romilor căldărari și nu de copiii romilor lăutari. Ne facem o datorie de onoare și de respect față de unul dintre cei mai mari lăutari pe care i-a avut poporul român, lăutar care l-a impresionat și pe celebrul compozitor Frantz Liszt.

Menționăm că la nivelul filialei Iași a U.G.R.R. este înființată «Asociația Culturală Barbu Lăutaru», ai cărei membri fondatori sînt romii lăutari.

Pentru a restabili adevărul, rugăm conducerea Inspectoratului Școlar Județean Iași să revină la hotărîrea luată.

De asemenea, orice hotărîre care se va lua în legătură cu denumirea unor școli, unde majoritatea elevilor sînt romi, este bine să se ia de comun acord cu conducerea U.G.R.R., filiala Iași, pentru a se evita anumite conflicte".

Am fi fost deosebit de mulțumiți dacă ne-ați fi comunicat și hotărîrea romilor căldărari de la Zanea de a repara școala pe care au distrus-o și în care trebuie să le învețe copiii. **(Ion OPREA)**

A APĂRUT
expres monitorul

Bugetul şi implicaţiile sale în administraţia publică din SUA (II)

În luna noiembrie 1993 s-a desfăşurat la Iaşi un seminar organizat de Universitatea Omaha - Nebraska şi Centrul Româno - American de Dezvoltare a Întreprinderilor Private, din cadrul Universităţii "Al.I. Cuza " Iasi, cu specialişti din administraţia publică a judeţului Iaşi

Veniturile bugetelor locale au reprezentat subiectul altei dezbateri în cadrul seminarului. Sursele de venituri ale bugetelor locale în statul Nebraska sînt: impozitele pe venit, impozite şi taxe de consum, impozite pe avere, impozite pe cifră de afaceri, transferuri interguvernamentale, venituri din sponsorizări, împrumuturi.

De exemplu, bugetul oraşului Omaha, statul Nebraska, din anul 1993, s-a format din următoarele surse: impozite pe proprietate 26,4 %, taxe pe vînzări 24,7 %, taxe autovehicule 8,2 %, concesiuni 5,9 %, servicii 12,3 %, servicii de închirieri 4,6 %, taxe asupra ocupaţiilor 5,6 %, vînzări titluri 5,1 %, transferuri de la guvernul federal sau de la state 5,2 %.

În expunerea asupra veniturilor locale, s-au subliniat particularităţile bazei impozabile, excepţiile, scăderile, cotele ce se aplică asupra bazei de calcul, obligaţiile plătitorilor, precum şi principiile progresivităţii, elasticitatea şi neutralitatea.

Impozitele şi taxele de consum din bugetele locale în SUA sînt de forma taxelor asupra vînzărilor cu amănuntul, taxe generale asupra vînzărilor, taxe speciale asupra articolelor lux sau care urmăresc restrîngerea consumului unor produse şi alte taxe.

Impozitele pe avere au drept forme principale impozitele pe proprietate, impozite pe transferul proprietăţii, taxe de moştenire. Impozitele pe proprietate sînt expresia opiniei că proprietatea este sursa majoră a bogăţiei şi asigură o anumită echitate în raport cu serviciile oferite.

De asemenea, se mai pot menţiona impozitele asupra veniturilor, investiţiilor şi din exercitarea unor meserii.

Transferurile de la guvernul federal sau de la bugetele statelor crează posibilitatea localităţilor să realizeze anumite proiecte în domeniul public, cum sunt construirea unor clădiri publice, a unor aeroporturi, realizarea unor proiecte urbanistice. Transferurile reprezintă 1/3 din veniturile bugetelor locale.

Subvenţiile care se acordă bugetelor locale pot îmbrăca forma veniturilor distribuite (revenue sharing), care se deosebesc prin faptul că autorităţile locale pot utiliza resursele financiare primite prin transfer pentru realizarea unor acţiuni pe plan local. Autorităţile locale au obligaţia să justifice utilizarea resurselor financiare primite prin transfer.

prof. univ. dr. Gheorghe Volnea

În România are loc

Înfiinţarea unei reţele bursiere

■ *pînă la sfîrşitul acestei săptămîni pot fi cumpărate acţiuni la Bursa Universală Braşov*

Conform Regulamentului de funcţionare al Bursei Universale Braşov (B.U.Bv.), orice persoană juridică din România poate deveni membru al B.U.Bv. prin cumpărarea de acţiuni, care îi conferă respectivului dreptul de a ocupa un loc de broker în ringul Bursei. În prezent, pachetul de acţiuni oferit este în valoare de 10 milioane lei, conţinînd 10 acţiuni, fiecare cu valoarea nominală de un milion de lei. Trebuie menţionat faptul că, împreună cu Bursa Moldovei Iaşi, B.U.Bv. este acţionară la Bursa Maritimă şi de Mărfuri Constanţa.

Recenta emisiune de acţiuni la Bursa Universală Braşov poate fi cumpărată, prin subscrierea capitalului, în următoarele condiţii:

- pînă la data de 20.02.1994, la valoarea nominală;
- între 21.02.1994 şi 20.03.1994, la valoarea nominală, la care se aplică un coeficient de majorare de 1,25;
- între 21.03.1994 şi 20.04.1994, la valoarea nominală se aplică un coeficient de majorare de 1,5.

Posibilităţile pe care le are un acţionar al Bursei constau în:

- crearea unei Agenţii Bursiere, care permite investitorului să efectueze intermedieri pe bază de comision. Datele statistice pentru anul 1993 permit emiterea unei prognoze, conform căreia amortizarea investiţiei se face în cca. 2 luni;
- investitorul are posibilitatea să închirieze locul de broker obţinut. În aceste condiţii, investiţia de 10 milioane iniţială are o durată de amortizare de aproximativ un an;
- a treia posibilitate constă în vînzarea pachetului de acţiuni, după o anumită perioadă de timp. Ultima variantă de acţiune ar avea rezultate benefice doar în cazul în care valoarea pachetului de acţiuni ar creşte mult mai mult decît rata inflaţiei. **(Alin TOCAN)**

Guvernul este incapabil să aplice prevederile Memorandumului F.M.I.

Preşedintele Partidului Alianţei Civice, Nicolae Manolescu, şi-a exprimat neîncrederea faţă de posibilitatea actualului guvern de a realiza prevederile Memorandumului F.M.I. "în condiţiile în care nu a reuşit să realizeze programul pseudoreformei", a adăugat el. "Noi neam abţinut să votăm Memorandumul F.M.I. nu pentru că era inaccesibil, ci pentru că nu am avut încredere că guvernul îl poate aplica", a declarat.

Vicepreşedintele P.A.C., Nicolae Ţăranu, a precizat că acest partid politic este de acord cu măsurile de politică monetară pe care le prevede Memorandumul, dar se pronunţă împotriva politicii fiscale şi financiare existente în respectivul document.

Totodată, vorbitorul a adăugat că P.A.C. respinge şi "logica" măsurilor de protecţie socială. "În România, protecţia socială este de fapt autoprotecţie, statul neparticipînd la aceasta, ci din contră, foloseşte excedentul de resurse provenit din indemnizaţiile sociale pentru bugetul ţării", a afirmat dl. Ţăranu.

Dl. Manolescu a adăugat că România se află într-o situaţie de dictatură guvernamentală, existînd, de fapt, "o falsă descentralizare".

Regia Autonomă a Irigaţiilor

Recent, Camera Deputaţilor a adoptat propunerea legislativă privind înfiinţarea Regiei autonome a irigaţiilor. Textul final al legii este complet diferit faţă de cel cuprins în propunerea legislativă. Au fost votate o serie de amendamente introduse de unii deputaţi şi de membri ai Comisiei pentru agricultură. Patrimoniul acestei regii va fi alcătuit din patrimoniul societăţilor comerciale de îmbunătăţiri funciare, cu capital de stat. De remarcat că totalitatea cheltuielilor cu energia electrică şi al celor de întreţinere din patrimoniul regiei se suportă integral de la fondul de stat, iar creditele nerambursabile şi dobînzile aferente (estimate la 270 de milioane de lei) se preiau de către stat la datoria publică.

Informaţiile folosite pentru realizarea acestei pagini provin de la agenţiile de presă MEDIAFAX, ROMPRES şi NORD - EST PRESS

Depunerea bilanţului contabil pe 1993

Într-un Comunicat din partea Biroului de presă al Ministerului Finanţelor se specifică:

- formularele de bilanţ contabil pe anul 1993 şi normele de întocmire, verificare şi centralizare a acestora sînt în curs de tipărire, difuzarea acestora către utilizatori urmînd a se efectua prin Direcţiile generale ale finanţelor publice şi controlului financiar de stat judeţean şi a municipiului Bucureşti, începînd cu data de 15 februarie a.c.

Termenele de depunere a bilanţurilor contabile pentru anul 1993 sînt următoarele:

- 14 martie 1994 - pentru societăţile comerciale cu capital privat;
- 20 martie 1994 - pentru societăţile comerciale cu capital de stat şi regiile autonome;
- 1 aprilie 1994 - pentru societăţile comerciale cu capital mixt.

Informăm agenţii economici că pentru efectuarea raportărilor pe anul 1993 sînt valabile numai formularele editate de Imprimeria Naţională a Ministerului Finanţelor, formulare care sînt prevăzute cu protecţie specială împotriva multiplicării.

Multiplicarea şi comercializarea formularisticii respective de către alte persoane neautorizate se sancţionează conform reglementărilor legale în vigoare.

INFORMAŢII BURSIERE

Bursa Română de Mărfuri Bucureşti

Şedinţă de tranzacţionare bursieră B.R.M. S.A. la data de 10 februarie 1994
Preţuri anunţate
- piaţa întîi şi piaţa a doua

PRODUS	DESCHIDERE	ÎNCHIDERE
Materiale din oţel refolosibile,clasa A, sot P1 - 05	70.000 lei/tonă	70.000 lei/tonă
Materiale din oţel refolosibile, claca C, sort Pî - 07	60.000 lei/tonă	60.000 lei/tonă
Aluminiu primar, 99,7 % 1)	2.275.000 lei/tonă - ofertă	2.076.000 lei/tonă - ofertă
	2.015.000 lei/ tonă - cerere	2.076.000 lei/ tonă - cerere
Zahăr alb cristal	650.000 lei/tonă	640.000 lei/tonă
Cupru electrolitic, 99,5 %	2.900.000 lei/ tonă	2.700.000 lei/ tonă

Contracte încheiate:
1) Aluminiu primar, 99,7 % - 200 tone - 2.076.000 lei/tonă.

Bursa Universală Braşov

Tranzacţii de mărfuri

CERERI: miez de nucă pentru export; cherestea de fag, clasa A+B, aburit, cantitate 1000 mc, 180 dolari/mc, livrare lunar; mac alb şi albastru; cupru în lingouri, cantitate 400 tone, 1600 lei/kg; aluminiu A7, cantitate 1000 tone, 1800 lei/kg; porumb boabe, cantitate 3000 tone, 150 lei; fasole boabe, cantitate 400 tone; prune uscate, cantitate 100 tone; uree; cherestea răşinoase tip Putna, cantitate 1000 mc, 110 dolari; ceapă, cantitate 400 tone, 200 lei/kg; lînă merinos, ţigae şi ţurcană, cantitate 5000 tone; grîu pentru panificaţie; hîrtie de ziar pentru export Italia; mazăre.

OFERTE: făină extra, cantitate 100 tone, 354 lei/kg, franco Brăila; bandă bimetal (strat tombac), cantitate 600 tone, 630 dolari/tonă; ciment BSS 12/78 grade 400, cantitate 15.000 tone, 32,5 dolari/tonă; oţel beton OB 37, diametru 6, 8, 10, 12, cantitate 1000 tone, 240 dolari/tonă; oţel beton PC 52, diametru 8, 10, 12, 14, 16, 18, 20, 25, cantitate 1000 tone, 241 dolari/tonă; motorină, cantitate 500 tone, 305 lei/kg, franco Ploieşti; motorină, cantitate 300 tone, 316 lei/kg, franco beneficiar; drojdie granulată, plicuri 100 g, 920 lei/plic, franco Bucureşti; tablă zincată import C.S.I. (0,55) cantitate 100 tone, 1151 lei/kg; cherestea răşinoase tip Putna, cantitate 1000 mc, 115 dolari/mc; porumb boabe, cantitate 3000 tone, 163 lei/kg; mălai extra, zahăr import Thailanda, cantitate 200 tone, 685 lei/kg; geam tras simplu; geam ornament; geam armat; geam termoabsorbant; geam termopan izovit; tablă inox alimentar, W41-45, cantitate 300 tone, 3250 lei/kg, franco Oradea; grîu, cantitate 300 tone, 172 lei/kg, franco Slobozia, cartofi consum desire cal. I, 125 lei/kg, franco Braşov; porumb boabe, cantitate 15.000 tone, 150 lei/kg, franco Brăila; usturoi, cantitate 20 tone, 3000 lei/kg, franco Rm. Sărat; fulgi fasole, 2500 lei/kg, franco Bucureşti; orez Thailanda, cantitate 100 tone, 730 lei/kg, franco Bucureşti, cherestea de fag tivit, neaburit; arahide decorticate vrac, cantitate 20 tone, 3510 lei/kg, franco beneficiar; vopsea email GF-230 albă, 2065 lei/kg; buştean gater răşinoase; buştean gater fag; buştean fag furnir estetic; făină de peşte import Ucraina, cantitate 100 tone, 1534 lei/kg, franco Brăila; zahăr indigen pentru consum, 715 lei/kg, franco Buzău, zahăr China pentru rafinare, 531 lei/kg, franco Buzău, zahăr China pentru consum, 670 lei/kg; zahăr trestie, 667 lei/kg; ulei de floarea soarelui rafinat, 1110 lei/l; parafină transparentă, cantitate 50 tone, 525 dolari/tonă; cacao pudră, import Israel, 3500 lei/kg, franco Braşov; piei sărate de bovină, cantitate 40 tone, 1534 dolari/tonă; ciment PA35, 68 lei/kg; sort agregat balast, 3000 lei/mc; cuie pentru export, cantitate 1000 tone, 500 dolari/tonă; soft "noua contabilitate"; hîrtie ambalaj imprimată, import Italia, cantitate 10 tone, 1062 lei/kg, franco Braşov; piele finită de bovine, import Italia, 16.300-17.300 lei/mp; grîu de primăvară, sămînţă, 400 tone, 250 lei/kg; orzoaică de primăvară, sămînţă; 200 tone; 300 lei/kg; ovăz, 100 tone, 220 lei/kg; grîu consum, 400 tone, 200 lei/kg; acid adipic, 900 dolari/tonă; cartofi sămînţă, 200 tone, 125 lei/kg; piatră cubică cioplită (bazalt şi andezit); tablă zincată, 0,4x1000x2000, 300 tone, 1275 lei/kg; porumb boabe achiziţii (fără TVA), 15.000 tone, 150 lei/kg.

Notă: Precizăm că preţurile de mai sus includ T.V.A.

Fluctuaţia cursului de schimb valutar şi volumul tranzacţiilor încheiate

	8.02.1994	9.02.1994	10.02.1994	11.02.1994	12.02.1994
Dolar	1480	1480	1480	1480	1480
Lira sterlină	2194,17	2193,14	2171,38	2162,35	2161,54
Marca germană	840,93	841,58	841,41	839,72	844,15
Franc francez	248,01	248,18	247,96	247,33	248,27
Volumul tranzacţiilor încheiate	5.316.343	8.900.432	18.004.100	7.233.706	5.945.574

Legislaţie

Mărfuri supuse contingentărilor de export în anul 1994

Prin Ordinul nr. 1, din 3 ianuarie 1994, emis de Ministerul Comerţului, se aduc în atenţia agenţilor economici mărfurile supuse contingentelor de export pe anul 1994, cele pentru care se returnează anticipat contravaloarea stimulentelor acordate producătorilor, precum şi produsele neadmise temporar la export în anul 1994.

Exportul mărfurilor contingentate se realizează în baza licenţelor de export, care se vor elibera numai în anumite condiţii. Astfel, fiecare agent economic (cu excepţia celor nou veniţi pe piaţă) va putea primi iniţial licenţe de export pentru cantităţi ce vor reprezenta maximum 10-15 la sută din contingentul total de export, avîndu-se în vedere gradul de solicitare a produselor şi asigurarea unor cantităţi transportabile.

În stabilirea procentului de 10-15 la sută se vor avea în vedere, de asemenea, performanţele de export anterioare ale agenţilor economici români şi ale firmelor străine partenere la importul din România, precum şi gradul de utilizare a licenţelor solicitate în perioadele anterioare.

Eliberarea unor licenţe de export suplimentare se va face în limita cantităţilor rămase disponibile şi numai după ce va fi făcută dovada livrării efective a cantităţilor primite iniţial. Licenţele de export exprimate sau neutilizate vor fi anulate, iar cantităţile de mărfuri care au făcut obiectul acestora vor fi redisponibilizate în beneficiul altor exportatori.

Pentru agenţii economici nou veniţi pe piaţă se va rezerva, pînă la 30 iunie a.c., 10 la sută din contingent. Cantităţile pentru care nu se vor înregistra solicitări de licenţe din partea unor agenţi economici nou veniţi vor fi atribuite celorlalţi solicitanţi, în ordinea prezentării cererilor.

Cererea de licenţă pentru contingentul de produse lemnoase va fi însoţită de un aviz care să confirme proveniena masei lemnoase. Avizul va fi dat de regia sau societatea producătoare, abilitată de către Departamentul Industriei Lemnului, pentru produsele care provin din sectorul de stat, şi de către Ministerul Apelor, Pădurilor şi Protecţiei Mediului, pentru produsele care provin din sectorul privat.

Eliberarea de licenţe pentru contingentul de produse lemnoase se va face condiţionat de depunerea unei garanţii bancare de bună execuţie a licenţei de doi la sută din valoarea în lei a exportului aprobat. Deblocarea garanţiilor bancare se va face numai în baza prezentării Declaraţiilor Vamale de Export. **(Alina ŞTEFAN)**

S.C. UNIREA S.A.
Calea Chişinăului nr. 171, tel. 098-132777, fax 098-137348, telex 22287.

- important producător de uleiuri comestibile, margarina, halva, şroturi furajere- , oferă condiţii de preţ deosebit de avantajoase şi produse de cea mai bună calitate, tuturor furnizorilor de seminţe de floarea soarelui - cultivatori individuali sau asociaţi, firme care au colectat floarea soarelui, unităţi agricole cu capital de stat, unităţi Romcereal din toată ţara.

COMERCIALIZEAZĂ

către societăţile comerciale, S.R.L.-uri şi persoane particulare interesate, şrot de floarea soarelui cu conţinut în proteină de minim 40% calculat la substanţa uscată, la preţuri foarte avantajoase. De asemeni, vinde de urgenţă zaţuri din ulei brut, la preţ vechi de 10 lei/kg de ulei conţinut în zaţ.

ADRESAŢI-VĂ CU ÎNCREDERE SOCIETĂŢII NOASTRE!

Firma TALBO "G" vă invită să vizitaţi supermarket-ul deschis în Cartierul Păcurari (vis-a-vis de moara "1 Mai")

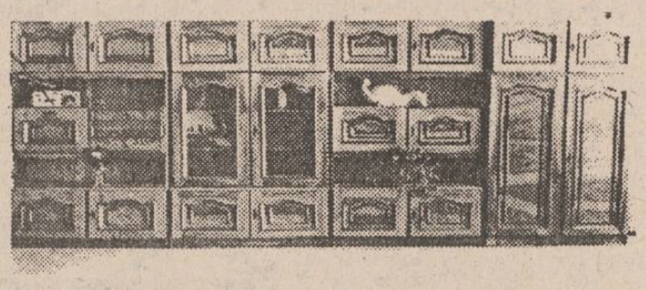

Pe o suprafaţă de 1300 m² veţi găsi cea mai bogată gamă de mobilier din oraş: biblioteci, bucătării, dormitoare, canapele, mese, scaune, birouri, cuiere, paturi, fotolii, draperii din lemn, etc.
De asemenea, la dispoziţia dvs. stau şi raioanele de: sticlărie, plastice import, parfumerie, metraj, dulciuri, jucării, încălţăminte, electronice.

S.C. TALBO - "G" S.R.L., Şos. Păcurari 589, tel. 162279.
Program: 8.00 - 20.00, sîmbăta 8.00 - 14.00.

EXPOZIŢIE CU VÎNZARE

Firma INTERNATIONAL FOOD BILANCIA

prin unicul distribuitor în Moldova, S.C. **ROYAL-MANUEL**

organizează în holul Hotelului Unirea, în perioada 16.02 - 25.02.1994

EXPOZIŢIE A TEHNICII DE VÎRF ÎN DOMENIUL INDUSTRIEI ALIMENTARE

Exponatele vor cuprinde
UTILAJE NECESARE LABORATOARELOR ŞI BUCĂTĂRIILOR PROFESIONALE:

- malaxoare, tostiere, dospitoare, maşini de paste făinoase, cuptoare de convecţie şi pizza, maşini de pliat, maşini de tocat carne, vitrine şi lăzi frigorifice, maşini de frişcă şi de îngheţată, vitrine rotative etc.

De asemenea, vor fi prezentate articole din plastic pentru uz casnic, role case marcaj, hîrtie fax, role scotch.

Se asigură consumabile, piese de schimb, service garanţie şi postgaranţie.

Informaţii suplimentare la Hotel Cortinental, camera 102, telefon 117757, interior 16, Departamentul Relaţii Interne.

CARNETUL ZILEI
14 februarie 1994

✝ Cv. Auxentie, Maron și Avramie

-19° — -8°

VREMEA

Vremea va fi deosebit de rece, geroasă noaptea și dimineața. Cerul va fi variabil. Sînt posibile fulguieli slabe iar vîntul va prezenta unele intensificări de 50-60 km/h, din sector nord-nord estic, spulberînd local zăpada. Valorile maxime vor fi cuprinse între -12 și -8 grade, iar cele minime între -19 și -11 grade. (Elena BÎRJOVEANU - Centrul de Prevedere a Vremii, Bacău)

TV BUCUREȘTI

TVR 1 12,00 Jocurile Olimpice de iarnă. Sanie simplu bărbați: ultima manșă. Transmisiune directă de la Lillehammer ● 13,30 Desene animate. "Novăceștii". Producție Animafilm ● 14,00 Actualități ● 14,10 TVR Iași. "Est Meridian". ● 14,50 Jocurile Olimpice de Iarnă. Patinaj viteză: proba masculină de 500 m. Transmisiune directă de la Lillehammer ● 16,00 Magazin agricol. "Vine, vine... primăvara!". Emisiune de Radu Marian și Grigore Vîrsta ● 16,30 Actualități ● 16,45 Emisiune în limba maghiară. ● **18,15 Film serial: "Salvați de clopoțel!"** (S.U.A., 1989), ep. 9 ● 18,45 Clio. Alegerile din noiembrie 1946. Redactor Filaret Acatrinei ● 19,15 Jocurile Olimpice de Iarnă. Rezumatul zilei (I) ● 19,45 Desene animate ● 19,55 Publicitate ● **20,00 Actualități.** Buletin meteo ● 20,40 Publicitate ● 20,45 De luni pînă luni. Retrospectiva evenimentelor politice. Emisiune de Octavian Cepraga ● **21,15 Teatru TV. Gala decernării premiilor UNITER** (ediția a II-a). ● 22,45 Avanpremieră ● 23,00 Actualități ● 23,15 Festivalul Internațional de muzică pop Istanbul, 1993. Selecțiuni din recitalurile interpreților: Jordy, Bob Geldof, Level 42, Bananarama, Lisa Stansfield, Viktor Lazlo, Midge Ure. Redactor Laura Coroianu ● 0,30 Jocurile Olimpice de iarnă. Rezumatul zilei (II) ● 1,00 Închiderea programului.

TVR 2 14,00 Actualități ● 14,10 Videoclipuri cu: AC/DC, Motorhead, Angeles del Infierno, The Scorpions, Guns'N'Roses, Bon Jovi. Înregistrare TVE Internacional. Redactor Cicerone Grigorescu ● 14,30 Film serial documentar: "Vara Bombei" (II). Producție B.B.C. ● 15,00 Concert folcloric cu: Maria Ciobanu, Viorica Flintașu, Gheorghe Roșoga, Drăgan Muntean, Angelica și Niculina Stoican, Vasilica Dinu, Elena Jurjescu-Todj, Liviu Vasilică, Victoria Lăcătușu, Petrică Stoian-Mîțu și formația "Doina Gorjului" din Tîrgu Jiu, dirijor Ionel Puia. Scenografia Aurelia Ticulescu; director imagine Constantin Manoilă; regia de montaj Alexandru Căpușneac. Realizator Mărioara Murărescu ● 16,00 TVE Internacional. Telejurnal în limba spaniolă ● 16,30 Film serial: "Și bogații plîng" (Mexic), ep. 56 ● 17,00 Veniți cu noi pe programul doi! "Diavolul și bunul Dumnezeu"; Despre răul din noi; Ce ne domină - răul sau binele?; Satanismul - o credință sau o modă?; Practicile oculte - șarlatanism sau parapsihologie? Regia artistică Luminița Dumitrescu. Redactor Bogdan Albu. Realizatori: Daniela Iancu și Mihai Tatulici ● 20,00 ZDF. Telejurnal în limba germană ● 20,30 Desene animate. "Piratii apei negre" ● 20,55 Jocurile Olimpice de iarnă. Hochei pe gheață: Rusia - Finlanda. Transmisiune directă de la Lillehammer ● 23,30 Un maestru al claviaturii: pianistul Valentin Gheorghiu. În program, concertul în la minor pentru pian și orchestră de Robert Schumann. Interpretează Orchestra simfonică a Filarmonicii "George Enescu", dirijor Cristian Mandeal. Redactor Georgeta Ciobanu ● 24,00 Închiderea programului..

TV SATELIT

RTL

RTL

7,00 Magazin matinal și știri ● 10,10 Clanul lupilor (s) ● 11,30 Paradise Beach (s) ● 13,30 Springfield Story (s) ● 14,20 California Clan (s) ● 15,10 Vremea dorinței (s) ● 16,00 Ilona Christen (talkshow) ● 17,00 Hans Meiser (talkshow) ● 18,00 Cine e șeful aici? (s.co) ● 18,30 O afacere de familie (s) ● 19,00 Paradise Beach (r) ● 19,45 Știrile serii ● 20,10 Exploziv - magazin ● 20,40 Vremuri bune și rele (s) ● 21,15 Smintiții Flodderi (sitcom) ● 21,45 O familie foarte dragută (s) ● 22,15 Echipa de gardă (s.p) ● 23,15 Ziua X: rep. de senzație ● 0,00 Misterele unui planetarium ● 0,30 Magazinul criminalității ● 1,00 Știrile nopții ● 1,30 Viața de noapte (anchetă) ● 2,00 O familie foarte dragută (s)..

PRO 7

PRO 7

6,35 Seriale și d.a. ● 13,05 Bill Cosby Show (r) ● 13,35 "Sabia lui Robin Hood" (f.a. Anglia 1960) cu Richard Greene ● 15,00 "Sabia de aur" (f. Anglia '84) cu Sean Connery ● 16,55 Visez la Jeannie (s.co) ● 17,25 "Fred și Barney" (d.a) ● 17,55 "Familia Simpson" (d.a) ● 18,25 "Batman" (d.a) ● 18,50 "Bugs Bunny" (d.a) ● 18,55 Parker Lewis (s.co) ● 19,25 Aripi (s.co) ● 19,55 Roseanne (s.co) ● 20,25 Bill Cosby Show (s.co) ● 21,15 "Ashanti" (f.a. Elveția 1978) cu Peter Ustinov, Omar Sharif ● 23,30 "Mc Q" (f.p. S.U.A. 1973) cu John Wayne ● 1,55 Raven (r) ● 2,55 Mike Hammer (r).

EUROSPORT

Eurosport

7,00 J.O.: programul competițiilor ● 7,30 Patinaj artistic. Perechi (r) ● 9,00 Schi alpin. Masculin (r) ● 10,00 Patinaj artistic (r) ● 11,00 Proba de sanie. Simplu masculin (d) ● 12,00 Schi fond. Proba de 30 km, bărbați (d) ● 14,00 Schi alpin. Coborîre (r) ● 15,00 Patinaj viteză. Cursa de 500 m, masculin ● 16,15 Proba de sanie. Simplu masculin (cont. transmisiei) ● 17,30 Schi alpin. Coborîrea masculină, probă combinată ● 18,30 Știri olimpice ● 19,00 Hochei pe gheață. Germania - Norvegia (19,00); Rep. Cehă - Austria (20,15); Rusia - Finlanda (21,00) ● 23,30 Tenis. Turneul ATP de la Stuttgart, primul meci ● 1,00 Știri olimpice.

MTV

MTV

7,00 Matinal, cu VJ Rebecca ● 10,00 VJ Ingo ● 13,00 Muzică soul, cu R. Rich ● 14,00 Mari hituri, cu Paul King ● 15,00 VJ Simone ● 17,30 Coca Cola Report, cu VJ Kristiane Backer ● 17,45 Noutăți cinematografice, cu VJ Pip Dann ● 18,15 3 din 1 ● 18,30 Dial-top la telefon, cu VJ Rebecca ● 19,00 Topul Marii Britanii ● 21,00 Mari hituri, cu Paul King ● 22,00 Ray Cokes pe pistă - farsă sportivă ● 22,30 Rockumentar. David Bowie ● 23,00 Lumea reală II ● 23,30 Beavis & Butt-head (d.a) ● 0,00 Coca Cola Report ● 0,15 MTV la cinema ● 0,30 Știrile nopții ● 1,00 Topul Marii Britanii.

RADIO NORD- EST (72,44 MHZ)

6,00 "Micul dejun" - program matinal de știri și informații din actualitatea locală, buletin meteo, buletin rutier, informații utilitare, horoscop, agenda, buletine de știri (7,00, 8,00, 9,00), muzică ● 9,05 "Foaia de pontaj" (buletine de știri la orele 10,00, 11,00, 13,00) ● 13,05 "Siesta FM" (14;40 Infosport, buletine de știri la orele 15,00, 16,00) ● 16,05 "Turnul de control" - reportaje, interviuri, relatări din actualitatea locală, transmisii telefonice, știri, informații, can-can-uri, muzică (16,45 rubrica "Financiarul", buletine de știri la orele 17,00, 18,00, 20,00) ● 21,00 Retrospectiva zilei ● 21,10 "De unsprezece ori... singurătate" - top show ● 0,00 Music non-stop.

RTV EUROPA NOVA

● **Radio - program 6,00-24,00** 6,00 Semnal ● 6,30 Matinal Europa Nova ● 8,45 Avanpremiera ● 9,00 PUNCTUL ZERO ● 11,00 Replay - informații și noutăți muzicale 12,00Observator - actualitatea internă și internațională 12,10 Dedicații muzicale 13,00 De la A la Z - O incursiune în cotidian ● 13,10 Ominvoice ● 14,30 Galaxia SF ● 15,40 100% comercial 17,00 Lumea azi 19,00 Revista presei centrale 19,10 Secolul XX 20,00 Electric cafe ● 21,00 Music collections 22,00 Top - sprezece ● 23,00-24,00 Muzică pentru toți. Buletinele de știri (Infonova) vor fi difuzate din oră în oră, între 6,30-11,30 și 15,30-20,30.

TELE M

10,00 Macneil Lehrer Newshour (English) ● 11,00 Newsfile ● 11,30 Computer Chronicles ● 12,00 Working Woman 14 ● 12,30 First Business (Live) ● 14,00 Dennis Wholey's America ● 14,30 Worldnet Dialogue ● 15,30 Worldnet presents ● 16,00 Cocaine and crack ● 17,00 Deutsche Welle - journal ● 17,30 D.16 - Das Länder magazin ● 18,00 Journal - The News Magazine ● 18,30 Feature: Insufficient evidence ● 19,00 Journal Das Nachrichtenmagazin ● 19,30 Boulevard Deutschland ● 20,30 Feature Reinhard Mohn ● 21,00 Tele'M Știri ● 21,15 Spre o societate civilă ● 21,30 Poemul de fiecare zi ● 21,35 Viața, traiul - eterna problemă ● 22,00 Pop sound ● 22,30 Film artistic.

RADIO IAȘI

Diminețile noastre ● 9,00 Știri ● 9,05 Radiosfera ● 13,00 Radiojurnal București ● 13,20 Sunetul muzicii ● 14.00 Întîlniri pe unde medii ● 16,00 Radiojurnal 16,10 Radiograme ● 18,00 Știri ● 18,05 Corespondența radio - muzică ușoară ● 18,30 Corespondența radio - muzică populară ● 19,00 Știrile serii - meteo ● 19,10 Radio magazin sportiv 20,00 Bijuterii instrumentale 20,40 Dixieland parade ● 21,00 Evenimentele zilei ● 21,20 Galaxia rock

RADIO VOX T

Emite non stop pe frecvența 70,76 MHz.

RADIO CONTACT

Emite non stop pe frecvența 92 MHz.

SPITALE DE GARDĂ

Spitalul "Sf. Spiridon" (tel 142730), Clinical I medicală, Clinicas I chirurgie Maternitatea "Cuza Vodă" (tel. 143320)

FARMACII DE GARDĂ

Farmacia nr. 2 Piața Unirii, tel 116029

CINEMATOGRAFE

● **Cinematograful "Victoria"** (telefon: 112502); 11-17.II.1994 - orele: 9; 11,30; 14; 16,30; 19; **"În bătaia puștii"**. Producție S.U.A., 1993. Thriller polițist cu substrat politic. În rolul principal: Clint Eastwood. Premieră.

● **Cinematograful "Republica"** (Telefon: 114327); 11-17.II.1994 - orele: 9; 12; 15; 18 **"Începutul adevărului. Oglinda"**. Producție România, 1994. . Un film de Sergiu Nicolaescu. Premieră.

● **Cinematograful "Copou"** (Telefon: 145738); 11-17.II.1994 - orele: 9; 11,05; 13;,10 15; 17,20; 19,30; **"Răzbunarea"**. Producție S.U.A., 1990. Melodramă sentimentală cu Anthony Quinn, Kevin Costner și Madeleine Stowe. Premieră.

● **Cinematograful "Dacia"** (Telefon: 164740) 11-17.II.1994 - orele: 9; 11; 13; 15; 17; 19; **"Surf Ninjas"**. Producție S.U.A., 1993. Film de aventuri cu tentă parodică.

● **Cinematograful "Tineretului"** (Telefon: 117178); 11-17.II.1994 - orele: 9; 11; 13; 15; 17; 19; **"The Hitman"**. Producție S.U.A., 1991. Thriller polițist cu Chuck Norris.

CURSUL VALUTAR

valabil pentru ziua de 12.02.1994

Cursul de referință stabilit pentru principalele valute în urma licitației de la BNR, valabil pentru astăzi este de:

1480,00 lei/USD
2161,54 lei/GBP
248,27 lei/FRF
844,15 lei/DEM

Volumul tranzacțiilor încheiate: 5.945.574,96 USD

CURSUL DE SCHIMB AL PRINCIPALELOR VALUTE

VALABIL PENTRU DATA DE 11 - 02 - 1994

Casele de schimb valutar	DOLAR C	DOLAR V	DOLAR CS	MARCA C	MARCA V	MARCA CS
BANCA AGRICOLĂ - Tel. 146117	1750	1837	3%	1000	1050	3%
BCR - Tel. 147260	1740	1825	0%	989	1036	0%
BRD - Tel. 142037	1715	1800	1%	978	1026	1%
BRCE - Tel. 117510	1725	1811,25	2%	978,72	1027,66	2%
BANKCOOP - Tel. 112566	1810	1900	0%	1000	1050	5%
BANCPOST - Tel. 104227	1790	1875	5%	990	1038	5%
BANCA DACIA FELIX - Tel. 142526	1710	1780	4%	900	945	7%

c - cumpărare v - vînzare cs - comision

Săptămîna aceasta primiți 50 % reducere pentru fiecare anunț de mică publicitate !

TATE

DIVERSE

AGENȚIA DE POMPE FUNEBRE S.C. SINDA UNIVERSAL
Str. Eternității nr. 85, tel. 171233

Noi sîntem alături de Dvs., cînd pierdeți pe cineva drag, nu numai cu gîndul ci și cu fapta!

Vă punem la dispoziție următoarele servicii:
îmbălsămare; transport; obiecte de înmormîntare; cruce (lemn sau metal); scrie brad, stejar; coroane naturale sau artificiale; rezervări praznice; procurare produse alimentare.

S.C. FOOD LAND S.R.L.
singurul distribuitor în Iași al brînzei topite
"La vache qui rit"
- produsă în FRANȚA -
"La vache qui rit" - cea mai bună și cea mai gustoasă brînză topită PENTRU FAMILIA DUMNEAVOASTRĂ
De asemenea vă oferim o gamă variată de produse alimentare și cosmetice.
Adresa: magazin - Alexandru cel Bun, bl. H4, parter, tel.157034, fax. 131667;
depozit - Baza 3, tel. 132888/int. 148.
en-gros — en-gros

MEDISAN
CABINET MEDICAL
str Theodor Burada 6 (lîngă Liceul de Muzică)
Informații și programări la tel. 112925, 114274.
consultații și tratamente de: balneologie, reumatologie, podologie (picior plat), infiltrații și acupunctură în boli ale coloanei vertebrale și articulațiilor - dr. VLAD DORIN BEJAN; BOLI INTERNE, BOLI ALE SÎNGELUI sindroame mielo și limfoproliferative, hemoragipare, anemii, colagenoze - dr. TURTUREANU-HANGANU ECATERINA; BOLI NEUROLOGICE (neurochirurgicale), dureri ale nervilor, cefalee-migrenă (neuroliză) - dr. GHEORGHE SĂNDULESCU; BOLI DE PIELE, VENERICE, DERMATOCHIRURGIE, psoriazis, eczeme, micoze, cancere ale pielii, acnee, boli ale părului și unghiilor, cauterizări, distrugerea firelor de păr de pe față, dermatocosmetică dr. ADRIAN VASILCA.

S.C. VITALEF S.A. Iași,
reduce, pentru o perioadă limitată, prețurile de desfacere la conservele de fructe, începînd cu data de 10.02.1994.
Relații suplimentare la sediul societății, telefon 133201 sau 137882.

S.C. DECA S.R.L. oferă la cel mai mic preț hîrtie perforată pentru imprimantă calculator, import CSI, cu dimensiunile: - lățime de 420 mm, 380 mm, 240 mm și 210 mm. Telefoane: 118061, 124214.

Intermediez vînzare RIO
Telefon 139859

TRANSPORTĂM MARFĂ, cu autocamion de 6,5 tone și autodubă de 8 tone. Telefon 125408.

BINGO
S.C. TOPAZ S.R.L.
Cu doar 300 lei puteți cîștiga un EXTRA-BINGO de cel puțin 2.000.000 la
La ora 19.00 se acordă un PREMIU SPECIAL.
Petreceți o seară de neuitat încercîndu-vă norocul la BINGO, Restaurant "TOPAZ". În tot acest timp puteți servi o cină excelentă stropită cu băuturi alese.
Adresa: Str. Garii, nr. 1, tel. 147879.
Program zilnic: restaurant 10.00 - 16.00; restaurant + BINGO 16.00 - 04.00.

VÎNZĂRI

● Vînd var, șos. Bucium, Tomești, lîngă serele Vlădiceni. (785)

● Vînd mașini de remaiat ciorapi, 61.000 lei. Tel. 176563. (904)

Vînd TELEVIZOARE alb-negru și color la prețuri avantajoase.
Telefon 164248, după ora 17.00.

en gros — S.C. DECAR 10 S.R.L. — en gros
vinde:
- portocale (Grecia) - Gillas
- lămîi (Grecia, Turcia)
- mandarine (Grecia)
- ananas
- banane
- sucuri Rio
- bere Dreher
la depozit VITALEF, tel. 098-133201/26

S.C. BICONI S.R.L.
comercializează prin magazinul din Str. Păcurari nr. 5,
(vis a vis de Poșta Păcurari)
covoare persane
import Republica Moldova, într-o gamă diversificată de dimensiuni și modele.
Telefon 162338.

S.C. ALIAD S.R.L.
Str. Tudor Vladimirescu nr. 3 (Podul de Fier)
VINDE EN GROS:
BĂUTURI ALCOOLICE, DULCIURI
ȚIGĂRI, ALUNE, BERE la cutie
Telefon 110258.

PIERDERI

● Pierdut carnet de sănătate, pe numele Gardan Gheorghe. Îl declar nul. (920)

● Pierdut carnet de sănătate, pe numele Gardan Elena. Îl declar nul. (921)

Comandînd astăzi, primiți GRATUIT o surpriză!
S.C. NEST S.R.L.
LIVRĂM PROMPT LA DOMICILIU
În maxim 48 de ore veți primi ceea ce ați comandat, la adresa solicitată de pe raza Municipiului Iași.
Pentru aceasta, sunați la 117596, după următorul program: luni-vineri 9.00-19.00, simbătă 9.00-16.00.
Asigurăm service și garanție pentru produsele electronice.

serviciu de cafea ARCOPAL-Franța 6 cești+6 farfurii termorezistent și rezistent la șocuri mecanice — 35.000 lei
masă de călcat pliantă, greutate 9kg, 5 poziții de reglare a înălțimii corespunzător staturii — 28.800 lei
radiatoare putere 1.500W 2elemente încălzitoare luminoase greutate 2,5 kg gabarit 375x175x303 — 19.300 lei
telefoane ALCATEL 10 memorii - cu taste — 30.780 lei - senzoriale — 28.280 lei
agendă cu mecanism 200x160 — 10.000 lei
serviciu de cafea ARCOROC-Franța 6 cești+6 farfurii termorezistent și rezistent la șocuri mecanice STICLĂ FUMURIE — 35.000 lei
serviciu de masă ARCOPAL -CARACAS-Franța 4 persoane 20 de piese 16 farfurii+4 cești termorezistent și rezistent la șocuri mecanice — 102.800 lei

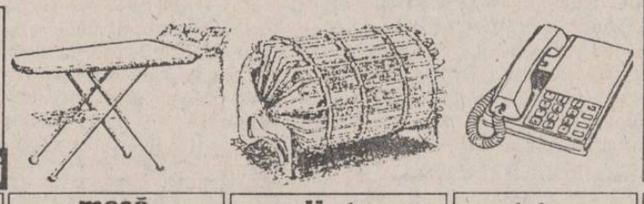

ACEASTĂ OFERTĂ ESTE VALABLĂ PÎNĂ DUMINICĂ 20 FEBRUARIE!

AUTO-MOTO

● Vînd Dacia 1300. Tel. 144172.

ELECTRONICE

● S.C. UNICAS S.R.L., Magazin Electrice, din str. Eternitate nr. 4, Podul de fier, desface, la cele mai mici prețuri din Iași, televizoare alb-negru, mărcile: Sirius, Sirius-Dallas, Sport.

● Vînd pick-up și magnetofon, ambele marca Tesla. Tel. 133000.

CASE, TERENURI

● Vînd (schimb cu o garsonieră, plus rest plată, negociabil) 1.200 mp teren construibil, situat în Șos. Bîrnova nr. 112. Relații la tel. 164248, după ora 20,00.

● Vînd apartament 2 camere, confort I, în cartierul Cantemir. Tel. 0987/17161. (907940)

● Vînd 1.500 mp, teren construcție, în Durău. Tel. 093/417452, după ora 16,00. (909)

● Vînd teren cca 5000 mp, str. Trei Fîntîni, cu casă în construcție, 2 USD/mp. Tel. 177563.

SCHIMBURI

● Schimb apartament proprietate, 2 camere, semidecomandat, et. 1, zona Zimbru, cu similar sau apartament cu o cameră, zonele Tătărași, P. Roș, Păcurari, Nicolina. Tel. 170601.

OFERTE SERVICII

Execut LUCRĂRI DACTILOGRAFIE. Telefon 129204.

● Profesor, meditez matematică pentru admitere la facultate și bacalaureat. Preț 1.500 lei/h. Tel. 128563, după ora 16,00.

● Transportăm marfă cu autocamion de 6,5 t și autodubă de 8 t. Tel. 125408. (907)

LOCURI DE MUNCĂ

● S.C. SURSA MOLDOVEI S.A. încadrează casier prin concurs. Data concursului: 19.02.1994. Condiții de încadrare: conform Legii 22/1976. Relații și înscrieri: zilnic, la sediul firmei, Calea Chișinăului nr. 17,00, orele 12,00-14,00. Tel. 127118.

● S.C. SCHIC S.N.C. angajează de urgență, în condiții deosebite: director comercial; condiții: studii superioare, vechime minimum 3 ani, cunoștințe marketing, fără obligații familiale, domiciliul stabil în Iași, posesor carnet conducere auto; agenți comerciali - plata în comision. Condiții: disponibilitate 24 ore/zi, cunoștințe psihologice în arta vînzărilor, eventual experiență în domeniu; operator calculator pentru mașină brodat. Cererile și curriculum vitae se depun la sediul societății, în str. Grigore Ureche 1-3. Tel. 112424, 142951. (834)

DECESE

● **Părinții - Frăsina și Pavel, soția - Ileana, copiii - Codrin și Adrian, frații - Vasile, Neculai și Petru, surorile - Aglaia și Virginia, cumnații - Florică și Costel, cumnatele - Silvia, Elida și Lia, nepoții - Cătălin, Sebastian, Adrian, Andrei, Simona, Ema, Irina și Ancuța, anunță, cu nespusă durere, pierderea neașteptată a iubitului fiu, soț, tată, frate și unchi, ec. ADUMITRESEI IOAN, 59 ani, om de aleasă noblețe sufletească. Corpul neînsuflețit se află depus, începînd cu ora 8,00, marți, 15 februarie 1994, la biserica Sf. Petru și Pavel (str. Moara de Vînt). Înmormîntarea va avea loc marți, 15 februarie 1994, ora 12,00, la cimitirul Sf. Petru și Pavel din Iași (str. Moara de Vînt). Dumnezeu să te odihnească în pace!**

CONDOLEANȚE

● **Colectivul serviciului Producție, de la Fabrica Metalurgică din cadrul S.C. FORTUS, participă cu durere, alături de colega lor, Marieta Dana Grecu, la decesul mamei sale. Sincere condoleanțe.**

COMEMORĂRI

● **Profund îndurerate de ireparabila pierdere, familiile Caufman și Blumenfeld anunță scurgerea a doi ani de la moartea fulgerătoare a iubitului lor dr. farm. SIMION CAUFMAN, om de excepție, de o rară noblețe sufletească și deosebită generozitate. Rugăm pe cei care nu l-au uitat să-și îndrepte o clipă gîndurile către el. Pios omagiu, recunoștință veșnică.**

HOROSCOP

BERBEC (21 mart. - 20 apr.):
Dacă relația cu cel de alături s-a deteriorat, e mai bine s-o abandonați decît să încercați s-o dregeți pe ici pe colo.

TAUR (21 apr. - 20 mai):
V-ați mobilizat exemplar, dar întîmpinați neîncredere din partea colegilor în proiectele dumneavoastră. Nu-i veți convinge cu vorba, ci cu fapta

GEMENI (21 mai- 21 iunie):
Aveți o fire capricioasă și nehotărîtă: asta vă oprește să vă bucurați cu adevărat de succesele altora, dar și de ale dumneavoastră.

RAC (22 iun - 22 iul.):
Nu încercați să încălziți o relație în care ați investit mult și de care vă simțiți legat prin trecut. Suportați cu greu rupturile, dar nici jumătățile de măsură nu sînt sănătoase.

LEU (23 iul.- 22 aug.):
Nepăsarea aparentă vă apără de multe atacuri neașteptate. De data aceasta nu trebuie să recurgeți la forță, ci la persuasiune.

FECIOARĂ (23 aug. - 22 sept.):
Deși sînteți o fire închisă și vă arătați cu destulă zgîrcenie sentimentele, cereți partenerului să vă arate întreaga lui afecțiune.

BALANȚA (23 sept. - 22 oct.):
Nu e bine să stați cu fundul în două luntrii. Hotărîți-vă cît mai degrabă, altfel s-ar putea ca nici una dintre tabere să nu vă mai accepte.

SCORPION (23 oct. - 21 nov.):
Capacitatea dumneavoastră de muncă este impresionantă. Nu vă folosiți de parteneri pe cît ar trebui s-o faceți și asta din teama de a nu împărți prea multe avantaje.

SĂGETĂTOR (22 nov. - 21 dec.):
Feriți-vă de prietenii care vă ademenesc la lucruri ușoare, chiar dacă distracția vă place peste măsură. Aveți obiective importante de atins.

CAPRICORN (22 dec. - 19 ian.):
Problemele de familie vă acaparează aproape tot timpul, fără să vă aducă, pentru moment, satisfacțiile pe care le așteptați.

VĂRSĂTOR (20 ian. - 18 febr.):
Vă aflați în punctul de vîrf al activității dumneavoastră și vă pare rău de orice clipă pierdută zadarnic. Dacă vreți să vă atingeți scopul, perseverați!

PEȘTI (19 feb. - 20 mart.):
Anturajul nu vă prieste. Simțiți și dumneavoastră că lucrurile nu merg tocmai bine și că sînteți tras departe de interese, dar nu aveți tăria să refuzați.

LEGENDA:
- vă paște ghinionul
- prudența e mama înțelepciunii
- n-aveți nimic de pierdut
- șansa vă surîde

TELEFOANE UTILE

☎ SALVARE: 961
☎ POMPIERI: 981
☎ POLIȚIE: Inspectoratul Județean 146666, 140720, 146840; Municipiu - 146850; Serviciul Circulație - 140070.
☎ AGENȚIA C.F.R.: 147673
☎ INFORMAȚII GARĂ: 146333
☎ AUTOGARĂ: 146587
☎ TAXICOM, dispecerat: 953, 146593
☎ AGENȚIA TAROM: 115239
☎ INFORMAȚII AEROPORT: 178126
☎ STAȚII PECO: Baș Ceauș - 176865; Aurel Vlaicu - 175812; Bucium - 132891; Crișan - 112182; Păcurari - 164142; Sărărie - 147480.
☎ DISPECERATE: R.A. Gaz-Metan - 141737; R.A. Apă-Canal - 142451; Renel - 147070, deranjamente - 147070; Termoficare - 141956; R.A. Locuința - 112434; Telefoane - Deranjamente - 921; Protecția mediului - 147010.
☎ GARDA FINANCIARĂ: 114065, 112427.
☎ ADMINISTRAȚIA FINANCIARĂ: 143030
☎ NOTARIAT: 147574
☎ TRIBUNAL: 146300
☎ PROCURATURĂ: 146630
☎ CAMERA DE COMERȚ: 117757
☎ CENTRUL MILITAR JUDEȚEAN: 146370
☎ HOTELURI: Moldova - 142225; Traian - 143330; Unirea - 142-110; Sport - 137817.
☎ POLICLINICA CU PLATĂ: triaj informații - 117244
☎ OFICIUL JUDEȚEAN PENTRU PROTECȚIA CONSUMATORILOR: 145392

Monitorul expres
Str. Smîrdan nr. 5 ■ Tel. 17.25.57 (centrala) ■ Fax 14.45.77
■ REDACTOR ȘEF - Dan Radu
■ REDACTOR ȘEF ADJUNCT - Ovidiu Șimonca
■ SECRETAR GENERAL DE REDACȚIE - Eugen Leonte
ȘEFI DEPARTAMENTE:
■ Eveniment local: Toni Hrițac (int. 21)
■ Eveniment național și internațional: Cristian Racu (int. 19)
■ Economic: Costel Stroescu (int. 24)
■ Cultură: Dorin Popa (int. 19)
■ Sport: Eugen Florescu (int. 18)
■ Redactor de serviciu: Ion N. Oprea (int. 20)
■ Fotoreporter: Constantin Plop
■ Grafică: Lucian Amarii, Daniel Melinte.

■ Publicitate: Silvia Miller (int. 16)
■ Producție: Tudor Agavriloaei (int. 26)
■ Difuzare: Mihai Tudose (int. 15)
■ Contabilitate: Antoneta Filip (int. 13)

NORD-EST PRESS
- agenție de presă -
Str. Smîrdan nr. 5 ■ Tel. 17.25.57 (centrala) ■ Tel/Fax 14.47.76
■ EDITOR: Mona Dîrțu ■ Redactor: Dana Scripcă ■

EDITOR
NORD - EST s.r.l
Str. Smîrdan nr. 5 ■ Tel. 17.25.57 ■ Fax 14.45.77
Director general: ALEXANDRU LĂZESCU
Director literar artistic: FLORIN ZAMFIRESCU
Director de marketing: CEZAR CALUSCHI
Director executiv: GABRIEL RUSU

ABONAMENTELE se pot face la orice Oficiu Poștal din țară. MONITORUL figurează în catalogul Presei interne la poziția 838.
TIPAR OFFSET: MULTIPRINT, Iași str. Sf. Lazăr nr. 49

Handbal feminin - divizia A

Nici o scuză!

■ Handbalistele ieșene au ratat cu nepermisă ușurință o victorie care le stătea la îndemînă

Scorul final nu trebuie să vă înșele, meciul de la Timișoara nu a fost nici măcar un singur moment la discreția gazdelor, soarta partidei rămînînd incertă pînă spre final. Mai mult chiar, jucătoarele ieșene au dominat prima repriză, conducînd uneori la o diferență de trei goluri (11-8 în min. 26). Din păcate, asta nu a fost de ajuns pentru obținerea victoriei finale, deși adversarele nu alcătuiesc nici pe departe o echipă valoroasă, fiind handicapate evident, atît fizic cît și valoric. Cheia înfrîngerii de sîmbătă nu trebuie căutată în altă parte decît în curtea noastră, lipsa de decizie în joc și o oarecare lipsă de încredere în forțele proprii constituind, în opinia subsemnatului, cauzele principale.

Așadar, la pauză, existau în tabăra ieșeană destule speranțe de victorie, în timp ce spectatorii prezenți în Sala Olimpia (aproximativ 1000) trăiau teama unei noi înfrîngeri pe teren propriu. A urmat însă o repriză secundă absolut dezastruoasă a ieșencelor, care au comis nenumărate greșeli în ambele faze ale jocului. Culmea este că aceste greșeli au venit de acolo de unde neam fi așteptat mai puțin, adică de la o jucătoare ca Mihaela Chitoroagă (de nerecunoscut în acest meci), Daniela Iosub (nu a înscris nici un gol, ca și Chitoroagă de altfel), sau chiar

Din echipa ieșeană, doar Lăcrămioara Alexescu a evoluat corespunzător

Beatrice Duca (mai activă în prima repriză, inexistentă în partea a doua). E lesne de înțeles că, atunci cînd piesele grele ale echipei nu joacă, echilibrul se rupe în favoarea adversarelor. Exact așa a și fost, pentru că, după ce au egalat (13-13 în min. 36), timișorencele s-au distanțat încet, dar sigur, profitînd cu mult oportunism de fiecare greșeală. A fost un meci presărat cu destule inexactități de ambele părți, arbitrii vîlceni Toma Pleșa și Otto Pripas fluierînd nu mai puțin de 26 de aruncări de la 7 m (12 pentru gazde, 14 pentru Iași) și dictînd 11 eliminări de două minute (4 împotriva Timișoarei, 7 împotriva ieșencelor). Semnificativ este faptul că ieșencele au ratat 5 din cele 14 aruncări de la 7 m de care au beneficiat, aceste nereușite putînd fi considerate determinante în stabilirea rezultatului final. Un rezultat care ne lasă un amar gust de neîmplinire, pentru că Poli A.E.M. nu e nici Chimistul, nici Rapidul și nici Craiova. Poli A.E.M. nu e decît o formație trăind din improvizații și din sclipirile a două jucătoare, portarul Violeta Senciuc și interul stînga Dragoslava Stancov, deci un adversar facil, cum ieșencele nu vor mai întîlni mulți în campionat. De la echipa ieșeană nu le putem remarca decît pe Lăcrămioara Alexescu (care a înscris 9 goluri, încercînd să tragă zadarnic echipa după ea) și pe portarul Stela Rupa, în special în prima repriză. (Au mai înscris Beatrice Duca - 7, Liliana Bahrim - 2 și Macrina Tomuleac - 2). Principalele realizatoare ale gazdelor au fost Dragoslava Stancov - 9 și Daniela Trucă - 7.

Drumul lung (20 de ore cu autocarul) pînă la Timișoara sau starea de tensiune trăită în ultimul timp ar putea fi luate drept circumstanțe atenuante. Refuzăm însă a face apel la ele: în condițiile unui arbitraj ireproșabil și a unui adversar modest, ne-am fi așteptat ca ieșencele să arate că sînt o echipă ce știe să profite de o conjunctură favorabilă. Dezamăgit, reporterul așteaptă ca handbalistele ieșene să infirme, prin comportările viitoare, pasul greșit de la Timișoara.

(Eugen FLORESCU)

Celelalte rezultate: Chimia Rm. Vîlcea - Universitatea Bacău 35-21; Oțelul Galați - Hidrotehnica Constanța 27-21; Silcotex Zalău - Șuiorul Baia Mare 26-26; Fibrex Săvinești - Rapid București 16-15; C.F.R. Craiova - Rulmentul Brașov 27-20.

Clasament: 1. Chimistul 13 p; 2. Șuiorul 12 p; 3. Oțelul Galați 11 p (-3); 4. H.C. Iași 11 p (-17).

J.O. de iarnă - Lillehammer 1994

Olimpiada a început cu surprize

■ după zece ani, un american cîștigă coborîrea olimpică

■ Mare surpriză la schi alpin! Americanul Tommy Moe a cîștigat proba de coborîre, devansîndu-l cu doar patru sutimi de secundă pe marele favorit, norvegianul Kjetil Andre Aamodt, liderul Cupei Mondiale ■ Ultima victorie olimpică a unui coborîtor american a fost înregistrată în 1984, la Sarajevo, de Bill Johnson ■ Ghinionistul probei, și poate al întregii Olimpiade, a fost elvețianul Franz Heinzer (unul dintre favoriți) căruia i-a sărit schiul drept din picior chiar la start, el neparcurgînd decît 3m din cursă ■ Un alt favorit, campionul olimpic de la Albertville, austriacul Patrick Ortlieb s-a clasat deabia pe locul IV ■ Pîrtia olimpică a fost structurată pe trei porțiuni: prima - cu curbe relativ largi, în care era important să găsești traseul ideal pentru a sta în poziția "ou" (care asigură maximum de viteză), a doua - cu două curbe S foarte strînse și în pantă, unde tehnica era primordială pentru a nu pierde viteza acumulată în prima secțiune, iar partea finală, pînă la sosire, o lungă linie dreaptă "agrementată" cu o trambulină unde schiorii zburau între 40-60 m. Aici Moe a pierdut mai mult de 0,22 s, fiind pe punctul de a pierde medalia de aur ■ La schi fond (15 km feminin), italianca Manuela di Centa a spart monotonia victoriilor ruso-finlandeze, umilindu-le pe rusoaicele Egorova și Gavriliuk. Diferența între primele două clasate a fost de 1:18! Spectatorii norvegieni, încîntați de stilul agresiv al Manuelei, care a condus de la start pînă la sosire, au susținut-o frenetic "alla italiana" ■ Mare bombă și la hochei. Reprezentativa Cehiei a avut o prestație modestă în fața Finlandei, ei neputînd concretiza superioritatea numerică pe care au avut-o de două ori în ultimele zece minute ■ În schimb, Rusia s-a "jucat" cu reprezentativa țării gazdă, scorul de 5-1 neexprimînd nici pe departe diferența de valoare dintre cele două echipe ■ Cel mai frumos meci al seriei de sîmbătă a fost Germania - Austria, în special ultima repriză, cînd s-au înscris cinci goluri. Austriecii au condus cu 2-1, dar echipa germană a întors rezultatul. Ultimele minute au fost de foc. Nemții au evoluat în inferioritate numerică din min. 18, iar bieții vienezi au scos și portarul în ultimele 5 secunde pentru a egala, dar tot degeaba!

Pentru schiorul elvețian Frank Heinzer, Olimpiada a durat numai două secunde

Rezultate:

■ **Schi alpin**, coborîre masculin: 1. Tommy Moe (S.U.A.) - 1:45,75; 2. Kjetil Andre Aamodt (Norvegia) - 1:45,79; 3. Edward Podivinsky (Canada) - 1:45,87.

■ **Schi fond,** 15 km feminin: 1. Manuela di Centa (Italia) 39:44,5; 2. Liubov Egorova (Rusia) 41:03,0; 3. Nina Gavriliuk (Rusia) 41:10,4.

■ **Sanie, masculin** individual, după primele două manșe: 1. Georg Hackl (Germania); 2. Markus Prock (Austria); 3. Armin Zoeggler (Italia).

■ **Patinaj viteză**, 5000 m masculin: 1. Jan Olav Koss (Norvegia) 6: 34,96 R.M. 2. Kjell Storelid (Norvegia) 3 Rintje Ritsma (Olanda)

■ **Hochei pe gheață**: Finlanda - Cehia 3-1; Rusia - Norvegia 5-1; Germania - Austria 4-3, Suedia -Slovacia. 4-4.

Astăzi, la Lillehammer

■ **Sanie: ora 11,00, manșele III și IV, individual masculin (T.V.R. 1, de la ora 12.00).**

■ **Patinaj viteză: ora 15,00, 1500 m băieți (T.V.R. 1).**

■ **Schi fond**: ora 11,30, 30 km masculin (Eurosport, ora 12,00).

■ **Schi alpin**: ora 12,00, coborîre masculin, pentru combinată (înregistrare Eurosport, ora 17,30).

■ **Hochei:** ora 16,00, Cehia - Austria, ora 18,30, Germania - Norvegia (înregistrări Eurosport de la orele 19,00), **Rusia - Finlanda (T.V.R. 2, ora 21,00).**

■ Rezumate T.V.R. 1, orele 19,15 și 0,30. **(Grupaj realizat de G.I. NICOLAE și Victor GRĂDINARIU)**

Patrulaterul de mini-fotbal

Cornel Costăchescu va pregăti... mass-media

Revenim cu noi amănunte despre show-ul fotbalistic ce va avea loc sîmbătă și duminică la Sala Polivalentă din Iași. Vă reamintim protagoniștele: selecționata "Evenimentul zilei", echipa fostelor glorii ale Politehnicii, team-ul sponsorilor și o formație mass-media locală. Conform unui sondaj efectuat de R.D.S.M. (redactorii departamentului sport al "Monitorului"), șansele de a deveni campioană a competiției arată astfel: foștii fotbaliști 60 %, "Evenimentul zilei" 20 %, patroni 10 %, selecționata presei 10 %. Am extras pentru dumneavoastră și cîteva declarații concludente: "Boieri-s tot boieri! Patronii, taică, întotdeauna cîștigă; așa a fost și pe vremea mea!" (Nicolae D., pensionar, în anii '50 patron al unei mici prăvălioare pe strada Sărărie). "Merg pe mîna ziariștilor ieșeni, pentru că întotdeauna o lasă în coadă de pește" (Emilia T., vînzător de ziare). "Cei de la «Evenimentul zilei» se pricep să scrie despre violuri, crime și tîlhării. De ce nu și la fotbal?" (Doru P., de profesie "politician al străzii"). "Lui Simionaș nu-i suflă mulți în ciorbă. Toți frișcarii care vor dori să o învingă pe fosta Poli, se vor opări!" (Iulian A., chibiț la "Doi Tei").

În tabăra noastră, a ziariștilor, se fac pregătiri asidue. A acceptat să se ocupe de pregătirea echipei prof. Cornel Costăchescu, antrenorul echipei Constructorul Iași și... binecunoscutii pugiliști Vasile Cîtea și Giani Gogol, care, cu prilejul acestei competiții, vor prezenta publicului centurile de campioni naționali de box profesionist.

Iată cîteva declarații:

● **Giani Gogol:** "Dacă s-ar disputa o gală de box, cu siguranță că ziariștii ieșeni ar cîștiga. I-am învățat toate secretele pugilatului, lovituri surprinzătoare și un-doiuri necruțătoare. Sper însă ca ei să fie fair-play și să nu lovească sub centură!"

● **Dan Cârlan** (echipa patronilor): "Într-un articol apărut în «Monitorul», redactorul Doru Macovei a prezentat trunchiat și nefavorabil o serie de fapte care mă privesc. Îl aștept în teren să-i plătesc polițele!" (n.r. - ziaristul împricinat nu face parte din selecționata gazetarilor, deci, adio revanșă!)

● **Liviu Munteanu** (echipa patronilor): "Ne bucură aceste acțiuni. Vin din plăcere, vreau să mai slăbesc".

Sponsorii acțiunii sînt: "Monitorul", LYNX, LYNX-COM, Agenția de știri C&H, R.C. Star, LATYNIA S.R.L., SOCOM Service, Consignația "Rox-Picolo", Restaurant Topaz, Cafe S.R.L. și... lista rămîne deschisă.

(Leonard CĂNĂNĂU)

Jazz în Australia: Jim Morrison; muzicuța în blues: blues între tradiție și actualitate; Howlin' Wolf și Stevie Ray Vaughan

90 minute JAZZ ȘI BLUES

în fiecare marți, ora 22,30, la RADIO NORD - EST, 72,44 MHz

RADIO Nord-Est

Realizator GEORGE PÎNZARU

Volei feminin - divizia A

Un gust amar...

■ Dinamo București - Penicilina Iași 3-0 (15-6, 15-11, 15-0!)

Sala Dinamo, 100 spectatori. Durata partidei: 45 minute.

DINAMO: SZENTKOVICI-PĂSĂRICĂ, Gîlea, VASILICĂ, MATEI, Velicu, Anghel. Opt servicii cîștigătoare, opt servicii greșite.

PENICILINA: Covaliciuc, T. Popa, A. Popa (Ruxăndoiu), Marian, Formagiu, Vahniuk. Două servicii cîștigătoare, două servicii greșite.

Arbitri: S. Popescu (Constanța), C. Malaxia (Tîrgoviște) - foarte bine.

Partida derby din cadrul campionatului feminin de volei, divizia A, dintre ocupantele pozițiilor 1 (Penicilina) și 3 în clasament, n-a corespuns cerințelor unei astfel de întîlniri. Asta pentru că în teren o singură echipă a jucat la "ambiție" (avînd și interes), cea a gazdelor, deși valoarea loturilor este cam egală. Față de începutul campionatului, Dinamo este mult schimbată în bine, datorită revenirii unor jucătoare ale căror contracte în străinătate au expirat.

O formulă deja uzată ar spune că, la acest scor, a fost o partidă fără istoric. Dar orice joc își are istoricul său, așa că... În primul set, după ce Penicilina a condus cu 3-1, dinamovistele au plecat de la 4-4 tocmai spre 11-4. Ieșencele au mai trecut pe rîboj doar încă două puncte și setul s-a încheiat, noi crezînd că a fost doar acomodare. Setul doi a debutat din nou mai bine pentru Penicilina. A fost 0-1, 1-3, 3-5, 6-7 și am sperat! Dar bucureștencele au o nouă perioadă "tare" și ajung la 14-8, de la 8-8. Cele două time-outuri fiind deja solicitate, este introdusă în teren Cezara Ruxăndoiu, în locul Amaliei Popa, și se ajunge la 14-11. Încă o dată speranțe, dar Vasilică, cea mai slabă (doar la propriu) jucătoare de pe teren, ne scoate și setul doi din cap.

Despre ultimul set este suficient să amintesc că s-a ajuns la 8-0 (!) doar pe serviciile Otiliei Păsărică, excelentă în această partidă pe post de ridicătoare. Schimbările de servicii care au urmat n-au adus nici un punct pentru Penicilina! 15-0. Totul pe fondul unei lipse totale de ambiție în tabăra ieșencelor, inexplicabil de apatice în această partidă.

Sîntem de acord că rezultatul ne este favorabil în perspectiva partidelor play-off, dar un 0-3, cu 17 puncte per totalul partidei în doar 45 de minute, a fost un bun prilej pentru "șacalii" bucureșteni de a rîde puțin pe sub mustață, iar pentru antrenoarea echipei Dinamo, fosta jucătoare Emilia Stoian, de a se bucura ca un copil alături de elevele sale.

După partidă, dl. Nicu Roibescu ne-a declarat: "Aflîndu-se pe locul 1, fetele au privit partida cam de sus și asta le-a costat. Înțeleg, vom rămîne în mod cert pe locul 1 pînă la intrarea în play-off, dar lipsa aceasta de ambiție mă îngrijorează. Am plecat de joi, ne-am antrenat vineri la București, toate condițiile au fost asigurate, deci nu este nimic de reproșat acestei deplasări. Am jucat la înalt nivel pînă acum, poate sîntem într-o explicabilă cădere, dar pentru play-off vom fi din nou în vîrf de formă." **(George ANGHEL)**

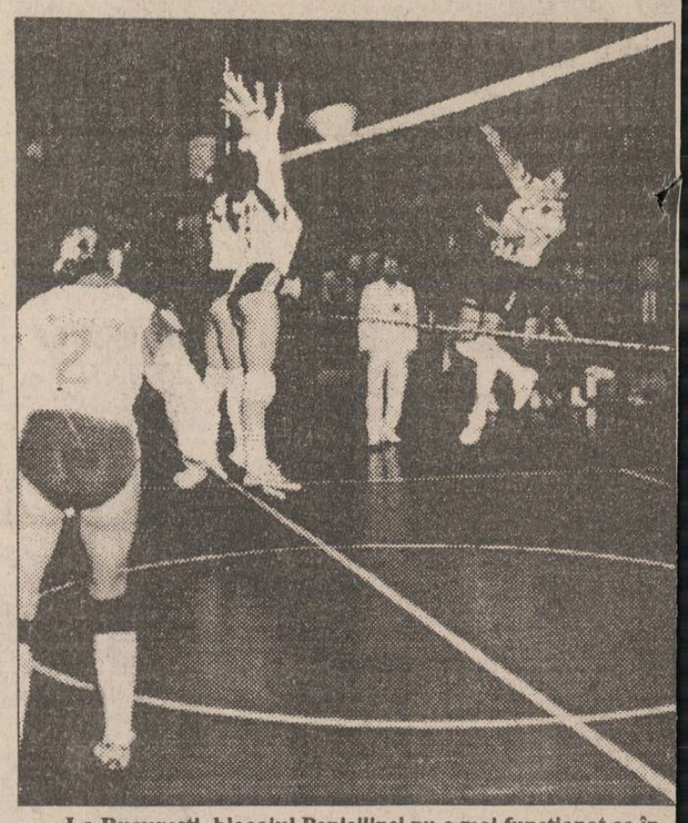

La București, blocajul Penicilinei nu a mai funcționat ca în zilele bune

PE SCURT

■ La Iași - finala pe țară a concursului de tineret la sabie

La Brașov a avut loc unul din concursurile naționale "pe puncte" reprezentînd criterii de selecție pentru alcătuirea loturilor reprezentative de sabie. Dintre cei 9 tineri mușchetari prezentați de antrenorul Iulian Bițucă, de la C.S.M. C.S.Ș. Unirea Iași, cel mai bine s-au comportat Constantin Barbu (locul 5 la tineret) și Adrian Bostaca (cadeți). Finalele pe țară ale acestor concursuri vor avea loc la Slobozia (25-26 februarie - cadeți pînă la 17 ani) și Iași (10-12 martie, tineret pînă la 20 de ani). La aceste finale vor participa, din partea secției ieșene, Adrian Bostaca, Maricel Pînzaru și Marius Dîrlea (cadeți), respectiv Dan Dorofte, Marius Bîrzu, Constantin Barbu, Mihnea Vlad și Bogdan Lupeică (tineret). (GIN)

■ Se apropie fotbalul

Ceahlăul Piatra Neamț - Polynx Iași 2-1 (1-0)

Sîmbătă, în cadrul programului de pregătire pentru reluarea Campionatului diviziei A, echipa Polynx Iași a susținut un meci de verificare la Piatra Neamț, în compania echipei Ceahlăul din Divizia Națională. Partida s-a încheiat cu scorul de 2-1 (1-0). Au înscris pentru nemțeni Marc (min. 15) și Vrînceanu (min. 84), ieșenii reușind să perforeze doar o dată poarta gazdelor prin masivul Rotaru (min. 48). (G.N.)

Constructorul în Republica Moldova

În cursul săptămînii trecute, echipa de fotbal Constructorul Iași a efectuat un turneu în Republica Moldova la invitația clubului Zimbrul Chișinău. Într-o primă partidă, team-ul de pe Maracana a învins cu 5-4 (Păun 2, Mazilu 2, Paraschiv) o echipă ceva mai modestă, Biruința Lozova. Meciul cu Zimbrul Chișinău s-a terminat la egalitate (1-1), golul ieșenilor fiind înscris de percutantul Păun. Miercuri, 16 februarie, Constructorul va juca un nou meci amical, pe teren propriu, cu Cetatea Tg. Neamț. (L.C.)

■ Baschet: Juniorii ieșeni sînt virtual calificați pentru turneul final

Ieri, în cadrul diviziei școlare la baschet masculin (juniori I), echipa C.S.Ș. Unirea a disputat o importantă partidă la Bacău, în compania C.S.Ș din localitate. Tinerii baschetbaliști ieșeni au cîștigat cu 66-51 (29-30). În acest fel, elevii profesorului Marcel Luchian nu mai pot scăpa calificarea la turnelul final. Vom reveni cu amănunte în numărul de mîine. (G.A.)

■ Rezultatele concursului PRONOSPORT

Atalanta - Roma	**1-1**	**x**
Foggia - Reggiana		
Genoa - Torino	**1-1**	**x**
Lazio - Cagliari	**4-0**	**1**
Milan - Cremonese	**3-0**	**1**
parma - Sampdoria	**2-1**	**1**
Piacenza - Inter	**2-1**	**1**
Udinese - Napoli	**3-1**	**1**
Ancona - Bari	**3-1**	**1**
Cesena - Acireale	**4-1**	**1**
Pescara - Padova	**1-3**	**2**
Venezia - Modena	**3-0**	**1**
Verona - Ascoli	**1-0**	**1**

Fond de cîștiguri: 211.368.816

Colin Jackson a depășit recordul mondial la 60 metri garduri cu o sutime de secundă !

Spuneam într-unul din numerele trecute ale cotidianului nostru că recordul mondial indoor la 60 m.g. are zilele numărate. Și așa a și fost! Într-o reuniune atletică, desfășurată la Glasgow, bătrînul record al americanului Gregg Foster (7,36 s - 1987) a căzut. Autorul performanței nu putea fi altul decît campionul mondial, britanicul Colin Jackson care a îmbunătățit cu o sutime de secundă vechea performanță (7,35 s). Așteptăm replica lui George Boroi !

Computerland Center Iași

inaugurează

sistemul de Radio-Paging Elicom

Raza de acțiune a stației de emisie centrală:
- dispecerat Computerland - peste 10 km în jurul municipiului Iași
- dispecerat Elicom - în municipiul București și împrejurimi.

Cumpărînd un pager, vă puteți deplasa liniștit pe raza municipiilor Iași și București. Pager-ul dvs. vă scoate din mulțime, găsindu-vă la timp!

Relații, la sediul societății din Piața Unirii nr.11, tel. 113317; 116584

B.C.U.
CENTRALĂ ... „M. EMINESCU" IAȘI

SPORT

"Prețul cu care se vinde un ou este nejustificat de mare"

■ *declară directorul AVICOLA S.A. Iași*

EXTERN

Un condamnat la moarte din SUA a acceptat să-i fie filmată execuția

PAGINA 8

WALT DISNEY - prințul copiilor sau un spion paranoic și antisemit?

MARȚI
15 FEBRUARIE
1994
An IV,
Nr. 36 (793)
8 PAGINI - 150 LEI

cotidian de informații

Monitorul

Director onorific: AUREL LEON

Redactor șef: DAN RADU

Înainte de a anunța Poliția, Salvarea sau Pompierii, sunați la MONITORUL!

Telefon: 17.25.57

RECTORUL UMF IAȘI ESTE BOMBARDAT CU SCRISORI ANONIME

■ *în respectivele misive se afirmă că studenții străini trec examenele chiar dacă nu știu mare lucru*

Carol Stanciu - rectorul UMF Iași

Scandalul Schrotter, care a pus în discuție posibilitatea cumpărării examenelor la Universitatea de Medicină și Farmacie și care a făcut vîlvă în presa ieșeană în urmă cu cîteva săptămîni, a pus pe gînduri conducerea acestei instituții. Dovadă - severitatea cu care s-a desfășurat examenul de rezidențiat și măsurile care se iau înaintea concursului pentru ocuparea posturilor de asistent și preparator. Cu toate acestea, după cum a declarat Filip Panait, președintele Societății Studenților Medicinești, acum, în sesiune, studenții se plîng în continuare că unii colegi ai lor, studenți străini, trec examenele chiar dacă nu știu mare lucru. De asemenea, Filip Panait a mai mărturisit că a fost chemat de rectorul U.M.F., prof. dr. Carol Stanciu, care a primit o scrisoare anonimă legată de aceeași problemă și care a dorit să discute acest lucru cu președintele Societății Studenților Medicinești. Întrebat asupra acestei chestiuni, rectorul U.M.F. a confirmat primirea unor astfel de scrisori, precizînd însă că, din păcate, acestea nu sînt probe pentru dovedirea vinovăției vreunui profesor. Rectorul U.M.F. a refuzat să dezvăluie numele profesorilor care au fost reclamați în scrisorile anonime. De asemenea, prof. dr. Carol Stanciu și-a exprimat regretul că studenții nu vin direct la rectorat cînd se ivesc astfel de situații și nu colaborează cu conducerea U.M.F. pentru a rezolva astfel de probleme delicate.

(Cristina LECA)

Timp de cinci ani

Directorul Direcției Agricole a deținut ilegal două apartamente

Constantin Dascălu, directorul general al Direcției Agricole Iași, unul dintre principalii "artizani" ai afacerii agronomilor, a deținut ilegal, între anii 1986-1991, două apartamente construite din fondurile statului. Astfel, pe 27 martie 1974, Constantin și Aurora Dascălu au semnat contractul de vînzare-cumpărare înregistrat cu numărul 249, prin care deveneau proprietarii unui apartament cu patru camere, totalizînd o suprafață de 76 m.p., situat în strada Ion Creangă nr. 59. În anii următori, fostul S.M.A. Popricani (actualmente S.C. "Agromec" S.A.) a construit un bloc de locuințe de serviciu în strada Dumbrava Roșie nr. 5A, din Iași. Apartamentele, date în folosință în anul 1986, au aspectul și luxul unor cancelarii ministeriale, măsurînd circa 150 m.p. Analizînd aceste aspecte, Constantin Dascălu s-a instalat în calitate de chiriaș în una din aceste cancelarii, chiar în anul dării în folosință. În acest mod, directorul Direcției Agricole a intrat în ilegalitate, încălcînd, în anul 1986, Legile 4 și 5 din 1973, care consfințeau faptul că o persoană particulară nu poate ocupa două locuințe realizate din fondurile statului. În anul 1991, Constantin Dascălu a vîndut fiului său, Marius-Constantin Dascălu, apartamentul din strada Ion Creangă, prin actul de vînzare-cumpărare nr. 8460 din 19 iunie 1991, autentificat de Notariatul de Stat. Trei luni mai tîrziu, în noiembrie 1991, directorul Direcției Agricole a cumpărat de la S.C. "Agromec" S.A. apartamentul din strada Dumbrava Roșie, contra sumei de 433.880 lei. Astfel, timp de cinci ani, cînd numeroase familii nu aveau un acoperiș deasupra capului, familia Dascălu, compusă din trei persoane, a locuit în două apartamente, unul dintre ele (cel din Tătărași) fiind lăsat, de fapt, liber. În această perioadă, cheltuielile de întreținere afișate la blocul din strada Ion Creangă erau nule, exceptînd lunile de iarnă, cînd cuprindeau doar plata căldurii.

(L. GOGĂLNICEANU)

În imagine, blocul din strada Dumbrava Roșie unde locuiește în prezent Constantin Dascălu, directorul D.G.A.A. Apartamentul domnului Dascălu măsoară 150 m.p. și are aspectul și luxul unor cancelarii ministeriale.

Datorită gerului

La școala din Vascani - Ruginoasa au fost întrerupte cursurile

■ *motorina care asigura încălzirea sălilor de clasă a înghețat*

Vremea geroasă din ultimele zile a făcut ca la Școala generală din satul Vascani, comuna Ruginoasa, județul Iași, să înghețe motorina folosită drept combustibil la centrala de încălzire a sălilor de clasă. Traian Ambrozie, fochistul care lucrează la această instalație, a încercat să asigure fluiditatea combustibilului încălzindu-l în prealabil într-o găleată. Instalația respectivă, o microcentrală termică rudimentară, pune serioase probleme atunci cînd este folosită. Deseori cazanul, care n-a mai fost verificat de cinci ani, a luat foc, punînd în pericol chiar viața lucrătorului respectiv. Directorul școlii, profesorul Ion Albu, a luat decizia ca, începînd de luni, 14 februarie a.c., cursurile să fie întrerupte, pînă cînd vremea se va mai încălzi. Tot traseul de conducte și calorifere este înghețat. Personalul școlii face eforturi pentru dezghețarea conductelor, dar există pericolul ca țevile să cedeze. Același lucru s-a întîmplat și la școala din Dumbrăvița, dar lucrătorii de acolo au reușit să găsească o metodă ingenioasă: au introdus o rezistență electrică în rezervorul în care este depozitat combustibilul, asigurîndu-i astfel fluiditatea. Cauzele producerii înghețului motorinei ar fi calitatea nu tocmai bună a combustibilului respectiv, dar și amestecul cu apă, pentru a fi compensate furturile frecvente care se fac. **(Viorel VATAMANU)**

Studentul Ilie Botnărescu înfruntă frigul în tricou

■ *cînd iarna este prea călduroasă, tînărul din Botoșani doarme pe cămin într-un cort*

Ilie Botnărescu (26 ani), din Botoșani, student în anul IV la Facultatea de Geologie din Iași, este poate singura persoană căreia nu-i pasă de valul de îngheț ce s-a abătut asupra orașului. El poate fi văzut zilnic pe străzile orașului, mergînd agale, îmbrăcat în tricou sau cămașă, uneori cu un pulover subțire, cu mînecile suflecate.

Pentru Ilie Botnărescu, care nu tremură nici o clipă la asalturile viscolului năpraznic, a umbla în tricou este o stare normală. De mic copil, pe cînd se afla la bunicii săi în zona muntoasă a Sucevei, își arunca hainele groase de pe el, deoarece simțea că se sufocă. Ilie nu-și mai aduce aminte să fi răcit, cu excepția unei pneumonii pe care a avut-o demult, în copilărie. Gripele de toate soiurile, inclusiv teribila "made în Hong Kong" care face ravagii în Iași, îl fac să zîmbească. Departe de a fi excentric, studentul este un băiat foarte serios, lucru pentru care colegii și profesorii îl apreciază foarte mult. La început, unii l-au luat peste picior, crezînd că bravează, însă, curînd, cei care-l cunosc și-au dat seama că pur și simplu ceva din constituția lui îl face să sufere de cald chiar și la temperaturi foarte scăzute. La camera lui din căminul T 14, Complexul studențesc T. Vladimirescu, nu este geam și toți cei care îl vizitează s-au obișnuit să-i întîmpine la ușă, în plină iarnă, îmbrăcat în șort și tricou.

În martie anul trecut, sufocat de cele cîteva grade în plus peste zero, a hotărît să meargă la cursuri în șort. Deși profesorul l-a înțeles, i-a cerut totuși să mai pună ceva pe el, pentru nu a face notă discordantă cu ceilalți studenți.

Cel mai neplăcut pentru Ilie Botnărescu este atunci cînd pleacă acasă, la Botoșani. Părinții, deși îl înțeleg, îi cer cu obstinație să se îmbrace mai gros, pentru a evita discuțiile cu vecinii.

Datorită predilecției sale pentru frig, lui Ilie îi place mult să stea prin munți. A fost în multe peșteri și uneori, cînd iarna este prea călduroasă, doarme pe cămin, într-un cort.

Fire modestă, el nu realizează cît de mulți oameni și-ar dori să fie ca el, să nu mai strănute, să nu mai tușească și să nu mai facă injecții, înnebuniți de gerul necruțător care-i paralizează.

(Silviu LABEȘ)

Mari schimbări în presa bucureșteană

"A trecut perioada romantismului"

■ *declară Ion Cristoiu, director al "Evenimentului zilei" și al "Tineretului liber"*

Ieri, la ora 12.00, domnul Ion Cristoiu și-a preluat în mod oficial funcția de director al cotidianului "Tineretul liber". Într-o ședință care a durat 20 de minute, Ion Cristoiu le-a declarat subalternilor săi că dorește să schimbe structura ziarului, acesta urmînd să se adreseze cu preponderență tineretului. Aseară, la ora 22.30, la emisiunea "Contrapunct", difuzată de postul de radio bucureșteran "PRO FM", a fost invitat "omul zilei", Ion Cristoiu (prezentat ca director al "Evenimentului zilei"). El a declarat că vrea să facă din "Tineretul liber" un ziar pentru tinerii care vor să acceadă la putere, un organ de presă al unui viitor grup parlamentar compus din tineri. El și-a motivat afirmația menționînd că tinerii trebuie să pătrundă în structurile puterii pentru a fi o contrapondere la mediocritatea celor bătrîni. El a reproșat fostului ziar "Tineretul liber" că a acordat prea multă atenție rubricilor economice. Ion Cristoiu a precizat că a trecut perioada romantismului revoluționar din presă și că nici un grup de presă nu va rezista fără tehnologie și capital din exterior. Ziarul "Ultimul cuvînt" nu este considerat un concurent de luat în seamă, după numerele apărute pînă acum. Într-o declarație primită în exclusivitate pentru "Monitorul" de la domnul Ștefan Nicolae (redactor șef adjunct) a rezultat că Ion Cristoiu nu intenționează, cel puțin pentru moment, să schimbe structura de conducere a ziarului. Ion Cristoiu nu dorește să concedieze nici un redactor sau reporter, considerînd că aceștia corespund intențiilor sale. În legătură cu zvonul conform căruia domnul George Pădure, principalul acționar al ziarului, și-ar fi vîndut acțiunile, acesta nu se confirmă. Sînt însă informații care arată că Ion Cristoiu ar fi devenit coacționar la "Tineretul liber", primind 3% din acțiuni.

Dacă la "Tineretul liber" situația este calmă, miercuri, la cotidianul "Meridian" se anunță un cutremur de gradul 10. Vor fi demiși domnii Sorin Trușcă, director, Stelian Țurlea, redactor șef, Gheorghe Călin, Alexandru Pintea, Gheorghe Prodea - șefi de secție. Patronul ziarului - Eduard Victor Gugui - a hotărît să schimbe radical structura cotidianului, transformîndu-se într-un ziar de scandal. Din rîndul reporterilor și redactorilor vor rămîne doar cei care sînt în vîrstă de pînă la 35 ani și sînt necăsătoriți. În redacție, scandalul a început după ce "Evenimentul zilei" a republicat știrea din "România Mare" referitoare la așa-zisa aventură dintre purtătorul de cuvînt prezidențial Traian Chebeleu și colaboratoarea BBC, Rodica Chelaru. Domnul Gugui a reproșat redactorilor că au pierdut această știre.

(corespondență din București de la Denis IONESCU)

CE MAI E NOU

Crește prețul grîului la 130 lei/kg

Începînd cu data de 16 februarie 1993, Ministerul Agriculturii va trece la derularea prevederilor Legii 83/1993, privind sprijinul acordat de stat producătorilor agricoli. Nicolae Olariu, director în cadrul Direcției Agricole Iași, ne-a precizat că aceste prevederi se referă la acordarea de către stat a unor prime producătorilor agricoli, prime ce vor înlocui subvențiile anterioare. Astfel, în cazul grîului, cuantumul primei este de 40 lei/kg, sumă care se adaugă la prețul minim garantat de achiziție pentru acest produs, preț care în prezent este de 90 lei. Astfel, prețul unui kilogram de grîu va fi de 130 lei, începînd cu data de 16 februarie. În ceea ce privește viteii obținuți de la vaci și junici însămînțate artificial, prima este de 75.000 lei, iar pentru viteii obținuți prin împerechere cu tauri atestați, prima este de 50.000 lei. Pentru bovine, primele se acordă cu condiția ca acestе efective să nu fie înstrăinate sau tăiate timp de patru ani. Folosirea acestor prime în alte scopuri decît cele pentru care s-au acordat inițial va fi pedepsită cu închisoare de la 3 luni la 5 ani. **(Sandu TACU)**

Dan Pascariu va fi înlăturat de la conducerea Băncii Române de Comerț Exterior

Astăzi va avea loc Adunarea generală a acționarilor Băncii Române de Comerț Exterior, în urma căreia Dan Pascariu va fi înlocuit din funcția de președinte al B.R.C.E. După cum informează agenția de presă Mediafax, schimbarea menționată a fost anunțată de președintele Fondului Proprietății de Stat, Emil Dima. Acționarii principali ai B.R.C.E. sînt F.P.S. și Fondul Proprietății Private, iar reprezentanții acestora sînt senatorii Doru Ioan Tărăcilă (P.D.S.R.) și, respectiv, Eugen Dijmărescu (F.S.N.). Referitor la schimbarea sa, Dan Pascariu a declarat: "Indiferent cine mă va înlocui, va fi nevoit să continue politica adoptată pînă acum de bancă. Acționarii (n.r. - F.P.S. și F.P.P.) pot face cîteodată mutări sinucigașe". Trebuie menționat faptul că, în cursul anului 1993, B.R.C.E. a avut o cifră de afaceri de 2000 miliarde lei. Profitul net obținut după aceeași perioadă este de 14 miliarde lei, dar a scăzut cu 30 % față de 1992, în principal datorită nerecuperării dobînzilor la creditele acordate statului român. Într-un clasament neoficial, B.R.C.E. ocupă locul 400 în lume și locul 15 între băncile din Europa de Est. **(Alin TOCAN)**

Ingineri români atacați cu arme de foc în Egipt de fundamentaliști islamici

Două persoane înarmate au deschis focul asupra unui autocar ce transporta opt ingineri români, în localitatea egipteană Assint (320 km sud de Cairo). Nu s-au înregistrat morți sau răniți. Potrivit declarațiilor șoferului, preluate de Reuter, cei doi au deschis focul din față și din lateral autocarului, gloanțele spărgînd ferestrele vehiculului. Cei zece pasageri - opt români și doi egipteni, ingineri lucrînd la compania Assint Cement - s-au aruncat la podea, autocarul continuîndu-și drumul fără să oprească. Assint este unul dintre principalele centre de activitate ale grupării fundamentaliste Gama'a al-Islamya care, săptămîna trecută, a cerut în două rînduri părăsirea țării de către străini, "pentru propria lor securitate". Ultimul atac asupra străinilor aflați în Egipt datează din 27 decembrie cînd, în urma tirurilor trase asupra unui autobuz, la Cairo, au fost răniți opt austrieci și opt localnici.

Profesorii ieșeni vor să înghețe anul școlar la data de 13 iunie

Cei 48 de lideri locali ai Federației Sindicatelor Libere din Învățămînt, prezenți vineri la o întrunire la Casa Corpului Didactic din Iași, au hotărît, în unanimitate, înghețarea anului școlar la data de 13 iunie a.c., dacă pînă atunci Guvernul nu va rezolva problemele urgente cu care se confruntă învățămîntul românesc. Înghețarea anului școlar înseamnă, după cum ne-au declarat liderii sindicali, întreruperea totală a activității liceelor, școlilor și grădinițelor, neîncheierea mediilor, precum și boicotarea de către profesori a examenelor de admitere în clasa a noua și a examenelor de bacalaureat. Înghețarea anului școlar va fi precedată de o grevă de avertisment cu durata de o zi, prevăzută pentru data de 30 mai a.c. "Prin această acțiune extremă dorim să atragem atenția celor care nu lucrează în învățămînt asupra problemelor cu care se confruntă cadrele didactice", ne-a precizat Dorin Iacob, secretarul F.S.L.I. - filiala Iași. Aceste acțiuni vor fi declanșate ca urmare a numeroaselor încălcări ale contractului colectiv de muncă de către Ministerul Învățămîntului, precum și datorită salariilor de mizerie din învățămînt, din cauza cărora o mare parte din cadrele didactice trăiesc la limita subzistenței. Precizăm că, după ultima indexare, salariul mediu din învățămîntul preuniversitar este de aproximativ 85.000 lei lunar. **(Dan FODOR)**

UNIVERSAL OCCIDENT SRL
IAȘI, Bulevardul Poitiers nr. 14
tel/fax 098/127638; 127640; 127642

Depășiți orice obstacol!

Numai acum, contracte pentru mărfuri, **cu plata după vînzare.**

Cînd toate prețurile cresc noi ieftinim!

La Universal Occident ORICE este posibil !

"Prețul cu care se vinde un ou este nejustificat de mare"

■ declară directorul S.C. AVICOLA S.A., referindu-se la adaosurile comerciale exorbitante practicate de unii agenți economici

Prețul ridicat cu care sînt comercializate ouăle pe piața ieșeană se datorează adaosurilor comerciale mari aplicate de firmele ce preiau marfa de la societatea comercială "Avicola" S.A. Aceasta livrează ouăle cu un preț de 90 de lei bucata (la care se adaugă taxa pe valoarea adăugată), iar prețul practicat de comercianți este cuprins între 140 și 180 lei pentru un ou. În condițiile prezentate, marfa este cumpărată mult mai greu de către populație, pe piață existînd, la ora actuală, importante stocuri de marfă. Acesta este motivul pentru care încasările firmei ieșene sînt serios afectate. În plus, numărul redus al magazinelor proprii ale Societății "Avicola" S.A. (sînt doar cinci în tot municipiul Iași), nu permite desfacerea întregii producții de ouă și carne, care ar satisface cererea de pe piață. Din cauza diferențelor de preț prezentate, magazinele firmei "Avicola" sînt asediate permanent de cumpărători. Trebuie menționat faptul că livrările de ouă și carne de pasăre pentru populație sînt controlate de Consiliul Județean Iași, care stabilește cantitățile ce vor fi vîndute firmelor cu capital de stat sau particular, precum și unităților bugetare. În legătură cu această situație, directorul general al S.C. "Avicola" S.A., Stănel Comșa, ne-a declarat: "Sîntem sufocați de marfă datorită prețurilor exorbitante care sînt practicate de către comercianți. Noi producem ouăle, de exemplu, la un preț scăzut, în timp ce alții aplică adaosuri comerciale nejustificat de mari. Comercianții care vînd ouăle cu peste 150 lei nu fac altceva decît să ia marfa de la noi și să o expună în raft." **(Alin TOCAN)**

Stănel Comșa, directorul general al S.C. AVICOLA S.A. Iași

Fundația pentru Tineret provoacă prejudicii financiare agenției B.T.T.

■ directorul agenției afirmă că există cadrul legal pentru ca poliția să facă ordine

Ieri, la Judecătoria Iași, s-a judecat o altă ordonanță președințială (procedură în regim de urgență) pentru evacuarea Fundației pentru Tineret Iași din incinta complexului "Orizont". Această ordonanță a fost înaintată de S.C. B.T.T. S.A. care, de la 31 ianuarie a.c., și-a întrerupt activitatea, deoarece a fost evacuată în forță de membrii Fundației, care, apoi, au sudat ușile agenției.

Și de această dată, avocatul Mihail Vlasov, reprezentantul juridic al Fundației, a găsit argumentul forte pentru amînarea procesului, pînă la 29 martie a.c., în vederea strămutării lui în altă localitate. El a prezentat instanței o adresă, emisă de Curtea Supremă de Justiție, asemănătoare celei folosite împotriva cererii de evacuare, înaintată de S.C. IUVENTUS S.A.

Veronel Tătaru, directorul S.C. B.T.T. S.A., ne-a precizat că, dincolo de această amînare a rezolvării situației, este preocupat, în principal, de situația economică a societății. Funcționarea "din afară" a agenției continuă să aducă prejudicii financiare acesteia. "Deși am trimis, de mai mult timp, plîngeri oficiale Parchetului de pe lîngă Judecătorie și Poliției, nu am primit nici un răspuns. Cred că există un viciu de asumare a unei răspunderi din partea organelor abilitate să facă ordine. Există, totuși, cadru legal ca aceste organisme să intervină. Să nu uităm că, la București, la Meridian Club, a existat o situație asemănătoare celei de la Iași, însă Poliția a intervenit iar lucrurile s-au rezolvat", ne-a declarat directorul agenției B.T.T.

Ieri, pe culoarele Tribunalului, Veronel Tătaru a fost somat de Dragoș Vîlceanu și Alin Lupu, membri ai Fundației pentru Tineret, ca "în 24 de ore să scoată din incinta agenției bunurile și actele existente, altfel le vor lua ei de acolo".

"Aceștia uită că în momentul evacuării personalului agenției, din sediul aflat la parterul hotelului Orizont, colegii lor, Cristi Boghian și Florin Slabu, au semnat un proces verbal de custodie a acestor bunuri, pe care nu pot să-l anuleze", ne-a declarat Veronel Tătaru. **(Violeta CALINCIUC)**

Situație deplorabilă în Clinica de dermatologie

Ilie Chirilă a cerut externarea urgentă a copiilor săi

■ internați datorită unei banale micoze, cei doi copii au fost nevoiți să doarmă în același pat cu alți suferinzi de dermatoze

Din cauza condițiilor de spitalizare și de igienă total inadecvate unei instituții medicale, un tată și-a externat la cerere copiii care erau internați în clinica de dermatologie a Spitalului "Sf. Spiridon" din Iași. Andrei Chirilă (6 ani) și Ana Maria Chirilă (4 ani) au fost internați la începutul acestei luni, la interval de cîteva zile unul de celălalt, din cauza unei micoze (pecingine). Chiar din momentul internării, din cauza numărului mic de paturi de care dispune spitalul, cei doi frați au fost nevoiți să doarmă în același pat cu cîte o persoană adultă. În plus, saloanele și celelalte spații ale clinicii sînt improvizate și insalubre, clădirea care adăpostește această secție fiind total improprie desfășurării unei activități medicale decente. La rîndul lor, și medicii sînt nemulțumiți de condițiile în care trebuie să-și trateze pacienții. Un exemplu în acest sens îl constituie așazisa sală de operație, care arată mai rău decît un salon obișnuit.

Analizînd aceste condiții, Ilie Chirilă, tatăl Anei Maria și al lui Andrei, a preferat să-și trateze copiii acasă, decît "să-i las să stea în mizeria de la spital", deoarece se teme să nu se îmbolnăvească mai rău. **(Mihaela CĂNĂNĂU)**

Noi amănunte despre conflictul dintre Garda Financiară și justiție

■ Judecătoria Iași a anulat o măsură a Gărzii Financiare prin care s-au confiscat 524 de motociclete cu atașe

Pe data de 17 decembrie 1992, comisarii Gărzii Financiare Iași au efectuat un control la societatea comercială MAGNA S.R.L. din Iași. Cu ocazia efectuării controlului, comisarii Gărzii Financiare au constatat că societatea MAGNA S.R.L. a comercializat 496 motociclete, marca MT-11, fără documentele legale de proveniență (declarații vamale de import, factură externă). De asemeni, societatea MAGNA S.R.L. Iași nu a reușit să prezinte, la data controlului, documentele legale care au stat la baza fixării prețurilor de comercializare (230.000 lei/bucata, în cazul motocicletelor cu simplă tracțiune și 245.000 lei/bucata, pentru motocicletele cu tracțiune specială). Față de această situație, comisarii Gărzii Financiare au luat măsura confiscării mărfii, avînd la bază Legea 30/1991, Legea 12/1990 și Regulamentul de operațiuni cu valută pe teritoriul României, emis de Banca Națională a României în luna mai 1992. În procesul verbal de constatare și sancționare a contravenției, care a fost întocmit de comisarii Gărzii Financiare, a fost dispusă măsura confiscării a 524 motociclete cu atașe, marca MT-11 și încasarea la bugetul statului a 1,3 milioane lei pentru depășirea adaosului de 20%, rezultat în urma vînzării mărfii. Nemulțumită de măsura confiscării mărfii, firma MAGNA S.R.L. a înaintat plîngerea la Judecătoria Iași, prin care a solicitat anularea acestei decizii, fără însă a contesta legalitatea procesului verbal întocmit de Garda Financiară.

Legat de această plîngere, firma MAGNA S.R.L. a anexat la dosarul înaintat Judecătoriei Iași facturile cu numerele 11 și 12, din data de 28 decembrie 1992, dată ulterioară controlului efectuat de comisarii Gărzii Financiare. Pe aceste facturi este trecut ca furnizor al motocicletelor S.C. ROMEC-IMPEX S.R.L. București, valoarea celor 598 motociclete înscrise în facturi fiind de 478.000 $. Prin decizia 3340/26 martie 1993, Judecătoria Iași anulează măsura confiscării mărfii, admițînd în acest fel plîngerea formulată de S.C. MAGNA S.R.L. Iași. Situația prezentată mai sus reprezintă al treilea caz cînd măsurile legale de confiscare a mărfii, măsuri luate de Garda Financiară, sînt anulate de instanțele de judecată (Judecătorie, Tribunal). **(Sandu TACU)**

ORAȘUL PE O COLOANĂ

■ Iașul trimite păcură la Ungheni

Ieri, o garnitură de tren ce transporta 100 tone păcură a plecat din Iași spre Ungheni, unde combustibilul va fi folosit pentru producerea de energie termică și electrică în termocentralele de pe malul stîng al Prutului. Acest transport este un ajutor sub formă de împrumut pe care Iașul îl acordă orașului Ungheni, deoarece, de cîteva zile, situația aprovizionării orașului moldovenesc cu energie termică și electrică a devenit critică din cauza lipsei combustibilului lichid. Inițiativa aparține prefectului Dan Gâlea, care a intervenit pe lîngă conducerea C.E.T. Iași pentru a obține acest transport. **(Ovidiu LUNGU)**

■ Conferință privind exploatarea orașelor

Radu Onofrei, șeful Serviciului Gospodărire Comunală Iași, Antonel Grosu, directorul R.A.G.C. și Mihai Teodorescu, directorul R.A. "Citadin", se află pentru două zile în Ungaria, la Miskolc, pentru a participa la "Conferința Internațională pentru exploatarea orașelor". La această manifestare, cu un caracter preponderent informativ, participă aproximativ 100 de primari și societăți comerciale care se ocupă cu administrarea orașelor din Ungaria, România, Bulgaria, C.S.I., Croația și Slovenia. **(Ovidiu LUNGU)**

■ Programul ECOS la Iași

Iașul va face parte, în 1995, ca stație-pilot, dintr-o rețea ENERGIECITE, împreună cu orașele Epérnay, din Franța (departamentul Champagne-Ardeni) și Ptolemeis și Kozanie, din Grecia. Această coordonare pe plan energetic între cele patru orașe face parte din programul ECOS (una din direcțiile programului european OUVERTURE), inițiat de Agenția pentru Mediu și Conservarea Energiei (AMEDE), cu sprijinul omologului său din România, A.R.C.E. (Agenția Română pentru Conservarea Energiei). Programul ECOS a fost prezentat primarului Constantin Simirad de către o delegație franceză condusă de Pierre Gauzlin, iar partea română a fost reprezentată de Arcadie Dubeț, directorul R.A. Termoficare Iași și Puiu Ioil, șeful A.R.C.E., filiala Iași-Vaslui. În afara finanțării cu 120.000 ECU, programul ECOS mai cuprinde schimburi de experiență și transfer de tehnologie și specialiști în domeniul energetic. Scopul final este ca Iașul să devină inițiatorul unei rețele de orașe din România ce se pot coordona în plan energetic. **(Ovidiu LUNGU)**

■ Au început cursurile de pregătire a gardienilor publici

Începînd cu 25 martie 1994, pe străzile municipiului Iași vor patrula aproximativ 200 de gardieni publici. Acest lucru a fost adus la cunoștința opiniei publice de către comandantul Corpului Județean de Gardieni Publici, col. (r) Gheorghe Costan, ieri, în cadrul deschiderii cursurilor de pregătire a gardienilor. Cursanții, în număr de peste 400, vor participa la cursuri teoretice susținute în mare parte de cadre ale Poliției, pînă la data de 19 martie 1994. Deși comandantul Gheorghe Costan a estimat necesarul municipiului la 556 gardieni publici, bugetul Primăriei Iași poate asigura școlarizarea și întreținerea unui număr de doar 200 persoane. Diferența pînă la 556 va fi asigurată în viitor din beneficiile Corpului Gardienilor Publici obținute în urma contractelor încheiate cu diverși agenți economici. **(Ovidiu LUNGU)**

Col. r. Gheorghe Costan șeful gardienilor publici din Iași

Unui student arab i se cer despăgubiri de 20.000 dolari

■ un polițist din complexul Tudor Vladimirescu a încercat să mușamalizeze acest proces

Parchetul de pe lîngă Tribunalul Județean Iași a instrumentat dosarul ce-l privește pe studentul medicinist arab Abu Taha Omar Mutkel. Acesta este acuzat de infracțiunea de "vătămare corporală gravă", datorită faptului că, în luna mai 1992, l-a înjunghiat pe rugbystul ieșean Ștefan Chirilă. Această întîrziere de aproape doi ani a instrumentării dosarului de trimitere în judecată s-a datorat faptului că subofițerul de Poliție Petru Găină, de la Parchetul de Poliție din Tudor Vladimirescu, a dispus, inițial, neînceperea urmăririi penale, falsificînd o declarație prin care partea vătămată (Ștefan Chirilă) își retrăgea plîngerea depusă. Pentru acest fals intelectual, polițistul a fost arestat și apoi condamnat de Tribunalul Militar Iași, iar dosarul clasat de acesta a fost redeschis.

Tribunalul urmează să judece această cauză, în care rugbystul Ștefan Chirilă solicită, pe lîngă pedepsirea studentului arab, și obligarea acestuia la plata sumei de 20.000 dolari S.U.A. Această sumă se ridică la peste 30 milioane lei și reprezintă cheltuielile necesare unei intervenții chirurgicale suferite de Ștefan Chirilă în Franța, unde este legitimat la un club de rugby. Tot în această sumă au fost incluse și indemnizațiile sportivului pentru o perioadă de patru luni de zile, timp în care medicii i-au interzis să-și reînceapă activitatea în echipă. Cum indemnizația lunară a lui Șt. Chirilă era de 15.000 franci francezi, iar intervenția chirurgicală a costat 10.000 franci, lucruri dovedite de sportiv cu acte în regulă, Omar Mutkel nu se va putea sustrage de la plata acestei sume. În plus față de aceasta, arabul riscă o pedeapsă de la doi ani la șapte ani de închisoare. **(Adina SCUTELNICU)**

În urma unui articol apărut în cotidianul "Monitorul"

Tînărului Dorel Zeiceanu i s-a oferit un loc de muncă

■ el a fost alungat de acasă de tatăl său

Dorel Zeiceanu, în vîrstă de 18 ani, din Iași, str. Plăieșilor nr. 24, a fost alungat de acasă de către tatăl său, Teodor Zeiceanu. Din data de 25 septembrie 1992 dormea în Gara Iași, în trenurile staționate. Uneori nu mînca zile întregi, dar încet-încet se obișnuise. Cînd n-a mai rezistat, a fost sfătuit de o mătușă să vină la redacția cotidianului "Monitorul" să ceară ajutor. Datorită unui apel făcut în paginile "Monitorului", patronii S.C. C.A.F.F. S.R.L., domnii Liviu Munteanu și Fănică Cojocaru, l-au angajat, asigurîndu-i astfel masa zilnică și salariul lunar. Ar mai fi o singură problemă - un loc unde să poată dormi.

"Unitatea noastră este specializată în alimentație publică, deci cu mîncarea n-o să fie nici un fel de probleme. La noi vin zilnic copiii din Gară, ți se rupe sufletul cînd îi vezi ce nefericiți sînt. Păcat că statul nu prea face nimic pentru ei", ne-a declarat domnul Liviu Munteanu, unul dintre patroni. **(Viorel VATAMANU)**

Au fost stopate 33 de abuzuri privind pămîntul

O comisie condusă de Petru Dascăl, vicepreședintele Consiliului Județean Iași, a încheiat activitatea de verificare a legalității cererilor de acordare a cîte 5.000 m.p., conform art.18/1991, personalului de specialitate și celor care au avut calitatea de membru cooperator. Au fost analizate 176 cereri din toate cele 24 de comune ale zonei I (Pașcani-Mircești-Tg. Frumos), însumînd o suprafață de 72,9 ha. Concluziile acestei verificări evidențiază faptul că, dintre cele 176 persoane care au cerut 5.000 m.p., numai 33 nu au dreptul legal de a primi acest pămînt și lor nu li se va întocmi fișa de punere în posesie. "De remarcat este faptul că în zona Pașcani-Mircești-Tg. Frumos nu s-au eliberat niciodată titluri de proprietate pentru constituiri", a concluzionat șeful comisiei, Petru Dascăl **(Ovidiu LUNGU)**

Patru propuneri pentru sediul Academiei de Artă din Iași

15 martie 1994 reprezintă termenul final acordat de prefectul Dan Gâlea pentru soluționarea conflictului dintre Academia de Artă și Institutul de Teologie Iași. Acest lucru a fost hotărît ieri de către administrația județului Iași, după întîlniri repetate, în ultimul timp, cu reprezentanții instituțiilor de învățămînt superior din Iași și conducerea Inspectoratului Școlar Județean. Dintre spațiile propuse a fi acordate Academiei de Artă enumerăm: Școala nr. 13, spații din Corpul D al Politehnicii, spații din fostul Liceu Pedagogic, fostul local al Academiei (aripa stîngă a Filarmonicii) etc. **(Ovidiu LUNGU)**

Precizare

O greșeală în procesul de selectare computerizată a materialelor din arhiva foto a redacției a făcut ca articolul "Un individ care fură armament face mai puțină închisoare decît unul care fură o bicicletă", apărut în numărul de ieri al cotidianului nostru, să fie însoțit de fotografia colonelului Corneliu Ciubotariu, judecător la Tribunalul Militar Iași. Materialul trebuia să cuprindă fotografia colonelului Constantin Crîșmaru, prim procuror al Parchetului de pe lîngă Tribunalul Militar. Pentru această eroare regretabilă ne cerem scuzele de rigoare.

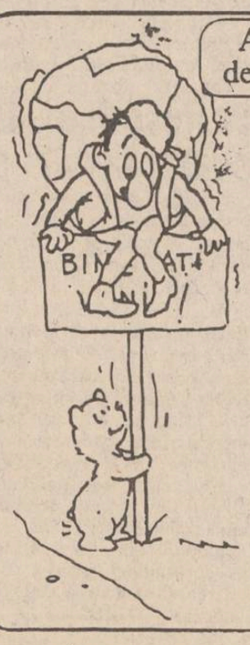

Agenția de Turism NET organizează excursii în:

TURCIA 16 februarie - 37.000 lei
POLONIA 17 și 21 februarie - 38.000 lei

Vacanțe studențești la

Vatra Dornei - cazare Hotel Călimani - 18.000 lei
Borsec - cazare vile confort II, camere 2 locuri - 14.000 lei
Borsec - cazare vile confort II, camere 3 locuri - 12.000 lei
Predeal - cazare vile confort II, camere 2 locuri - 23.000 lei
Predeal - cazare vile confort II, camere 3 locuri - 21.000 lei
Predeal - cazare vile confort II, camere 4 locuri - 18.000 lei
Durău - cazare Hotel Bradul - 18.000 lei
Tihuța - cazare Hotel Dracula - 26.000 lei

21-27 febr.; 28 febr.-6 martie

NET pune la dispoziție echipamente complete de schi și sănii.

Ag. Turism NET (Casa Modei - Mezanin), tel. 117596.

Comandînd astăzi, primiți GRATUIT o surpriză!

LIVRĂM PROMPT LA DOMICILIU

În maxim 48 de ore veți primi ceea ce ați comandat, la adresa solicitată de pe raza Municipiului Iași.
Pentru aceasta, sunați la 117596, după următorul program: luni-vineri 9.00-19.00, simbătă 9.00-16.00.

Asigurăm service și garanție pentru produsele electronice.

S.C. NEST S.R.L.

serviciu de cafea ARCOPAL-Franța 6 cești+6 farfurii termorezistent și rezistent la șocuri mecanice — 35.000 lei

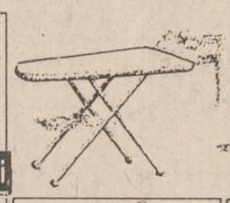

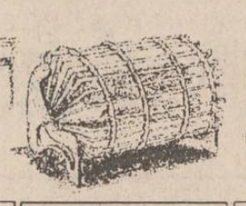

serviciu de masă ARCOPAL -CARACAS-Franța 4 persoane 20 de piese 16 farfurii+4 cești termorezistent și rezistent la șocuri mecanice — 102.800 lei

serviciu de cafea ARCOROC-Franța 6 cești+6 farfurii termorezistent și rezistent la șocuri mecanice — STICLĂ FUMURIE 35.000 lei

masă de călcat pliantă, greutate 9kg, 5 poziții de reglare a înălțimii corespunzător stațiunii — 28.800 lei

radiatoare putere 1.500W 2elemente încălzitoare luminoase greutate 2,5 kg gabarit 375x175x303 — 19.300 lei

telefoane ALCATEL 10 memorii - cu taste — 30.780 lei
- senzoriale — 28.280 lei

agendă cu mecanism 200x160 — 10.000 lei

ACEASTĂ OFERTĂ ESTE VALABILĂ PÎNĂ DUMINICĂ, 20 FEBRUARIE!

Doi foști controlori R.A.T.C. vor face pușcărie pentru luare de mită

■ ei au pretins 3.000 de lei unui călător fraudulos, pentru a-l ierta de amendă

Aurelian Asoltanei și Gabriel Berger, foști controlori colaboratori la R.A.T.C., au fost trimiși în judecată sub acuzația de luare de mită. Ei au pretins și au primit bani, fără a tăia chitanță pentru suma respectivă, unui călător fraudulos pe care l-au descoperit pe ruta autobuzului 9. Conform Codului Penal în vigoare, cei doi riscă pedepse între 3 și 10 ani închisoare.

Pe 11 ianuarie, Aurelian Asoltanei și Gabriel Berger, ambii în vîrstă de 18 ani, controlori de bilete pe traseul de autobuze nr. 9, l-au găsit pe Mădălin Ciprian Plugaru, de 16 ani, circulînd cu abonamentul de călătorie expirat. L-au informat că amenda este de 10.000 lei. Mădălin Ciprian Plugaru le-a spus că nu are bani să plătească. Cei doi controlori i-au confiscat buletinul de identitate. În stația de autobuz din Podu Roș, Aurelian Asoltanei și Gabriel Berger i-au spus tînărului să aducă 3.000 de lei dacă vrea să-și ia buletinul înapoi, dîndu-i acestuia de înțeles că nu-i vor aplica amenda de 10.000 de lei, din simpatie pentru el. A fost fixată o întîlnire în fața Oficiului Poștal din Podu Roș, la ora 18,00 a aceleiași zile. După ce s-a despărțit de controlori, Mădălin Ciprian Plugaru a mers acasă și și-a anunțat tatăl despre cele întîmplate. Constantin Plugaru, tatăl băiatului, a sesizat Poliția municipiului Iași. La Poliție, în prezența unui martor, s-a încheiat un proces verbal în care au fost înscrise seriile a trei bancnote de 1.000 de lei. La ora 18,00, Ciprian și tatăl său au mers la locul de întîlnire fixat de controlorii infractori. Tatăl lui Ciprian a negociat îndelung cu cei doi și, în final, a obținut o "reducere" a "tributului" cu o mie de lei. Aurelian Asoltanei a primit cele două bancnote de 1.000 de lei și, în momentele imediat următoare, el și colegul

său au fost reținuți de polițiștii care supravegheaseră, de la distanță, derularea "afacerii". La percheziția corporală, în buzunarele lui Aurelian Asoltanei au fost găsite cele două bancnote ale căror serii fuseseră notate în procesul verbal întocmit la Poliție. Aceste bancnote constituie principalele probe pe baza cărora Aurelian Asoltanei și Gabriel Berger vor fi pedepsiți cu închisoare. Iată ce a declarat, în faza de urmărire penală, Aurelian Asoltanei: "Suma de bani doream s-o împart cu Gabriel Berger, cu care am fost de față la toată afacerea". În replică, Gabriel Berger a declarat că Asoltanei luase și de la alți călători fraudulоși mită. Cei doi sînt cercetați în stare de arest preventiv, deoarece pedeapsa cu închisoarea de care sînt pasibili este mai mare de doi ani.

În rechizitoriul anexat la dosar, procurorul Tudor Adrian Idriceanu scrie: "Analizînd contextul socio-economic în care cei doi inculpați au comis infracțiunea, trebuie să relevăm faptul că majoritatea populației din Iași circulă nu cu mașinile proprietate personală ci cu mijloacele de transport în comun, suportînd cu stoicism atît costul ridicat al biletelor de transport în comun cît și comportamentul jignitor al unor salariați de genul celor doi inculpați" **(Val MANOLE)**

Anul acesta

Țăranii vor deveni acționari

În cursul acestui an, vor fi privatizate peste 600 de societăți comerciale prestatoare de servicii din agricultură, acționarii principali urmînd a fi țăranii cu gospodării individuale și membrii asociațiilor agricole.

Conform unei hotărîri recente a Consiliului de administrație al Fondului Proprietății de Stat, în cazul în care cei menționați nu au fonduri pentru a cumpăra acțiuni, li se va oferi posibilitatea de a încheia contracte pentru acoperirea contravalorii acțiunilor cu produse obținute din recolte. În acest context, directorul filialei ieșene a Romcereal, Marcel Amălinei, ne-a declarat că această regie autonomă va fi transformată în societate comercială prestatoare de servicii în agricultură.

Firmele din acest domeniu de activitate vor fi privatizate repede doar în cazul în care au înaintat deja programe de restructurare bine puse la punct și care au perspective sigure de rentabilizare. **(Alin TOCAN)**

Gravă criză de cadre didactice în învățămîntul superior

Grupul consultativ pentru învățămîntul superior și cercetare științifică din cadrul Ministerului Învățămîntului a dat publicității o extrem de bine documentată analiză a învățămîntului superior românesc, numită "Direcții ale reformei sistemului de învățămînt superior în România". Lucrarea face o analiză foarte critică la adresa actualului sistem de învățămînt; după ce prezintă problemele cele mai acute, propune o serie de soluții pentru ieșirea din actuala criză a învățămîntului. De exemplu, una din problemele majore cu care se confruntă învățămîntul superior este lipsa acută a personalului didactic. După 1989, numărul posturilor didactice a crescut cu 115%, adică de la 14.489 de posturi în 1989 s-a ajuns, în 1993, la 31.249 posturi. Dintre aceste posturi nu toate sînt însă ocupate. Numărul posturilor ocupate a crescut doar cu 63,7%. **(Cristina LECA)**

Începînd cu 21 martie

Avocații din Iași vor intra în grevă

■ ei sînt nemulțumiți de întîrzierea discutării Legii organizării avocaturii de către Camera Deputaților

Așa cum am mai arătat în paginile cotidianului nostru, adunarea generală extraordinară a Baroului de avocați din Iași a hotărît, săptămîna trecută, declanșarea unei greve a avocaților ieșeni. Nemulțumiți de întîrzierea discutării Legii organizării avocaturii de către Camera Deputaților, avocații din Baroul Iași au făcut cunoscut Poliției, Parchetelor, Tribunalului și Judecătoriilor din județ că, începînd cu data de 21 martie 1994, nici un avocat nu va mai participa în cauzele ce se găsesc în faza de cercetare penală și în fața instanțelor judecătorești, acolo unde asistența juridică este obligatorie. Această hotărîre a fost luată ca urmare a discuțiilor purtate la Sibiu cu ocazia Congresului Uniunii Avocaților din România (C.U.A.R.), unde Victor Anagnoste, președintele U.A.R., a motivat întîrzierea apariției Legii avocaților datorită piedicilor ce i se pun de către "doi avocați" care sînt membri ai Comisiei Juridice a Camerei Deputaților.

Constantin Rotaru, decanul Baroului Iași, ne-a informat că s-a întocmit chiar un memoriu prin care avocații ieșeni se arată nemulțumiți de activitatea prestată de președintele U.A.R. - Victor Anagnoste. "Ne permitem să vă reamintim că nu v-ați achitat de angajamentele și obligațiile ce vi le-ați asumat" - arată memoriul semnat de avocații ieșeni Constantin Rotaru, Gheorghe Negulescu, Alexandrina Amălinei, Emil Gagiu, Ion Mogoș, Natalia Moșneguțu și Cornel Moraru.

Avocatul C. Rotaru a ținut să ne precizeze că membrii Baroului ieșean sînt conștienți de consecințele unei posibile greve. "În momentul în care vom declanșa greva nu va putea fi arestat nici un infractor, indiferent de gravitatea faptei comise. Chiar dacă este vorba despre un criminal periculos, procurorii nu vor putea emite mandat de arestare în lipsa avocaților. Tocmai de aceea am amînat data declanșării grevei, care inițial fusese fixată pentru data de 7 martie, pentru 21 martie, sperînd ca pînă atunci să fie pusă în discuție Legea avocaților", a precizat decanul Baroului din Iași. **(Ovidiu SCUTELNICU)**

Fumătorii înrăiți sînt exhibiționiști

■ *după felul în care este scuturat scrumul de țigară se poate afla caracterul persoanei*

O echipă de medici italieni, de la Spitalul de boli profesionale din Roma, a ajuns la concluzia că temperamentul unui fumător poate fi pus în evidență de modul cum fumează și de numărul țigărilor consumate într-o zi. Astfel, fumătorul care este tot timpul atent să scuture scrumul de la țigară este o persoană realistă, clarvăzătoare și chiar abilă. În schimb, acela care uită să-și scuture țigara este caracterizat drept o persoană căreia nu-i pasă de trecut. Referitor la fumătorii care lasă intenționat să cadă scrumul de la țigară, aceștia fac parte din categoria indivizilor care consideră că cei din jur nu le acordă suficientă atenție. Persoanele care fumează în timpul unei activități profesionale sînt incapabile de a se concentra iar cele care fumează în timpul unei activități intelectuale se amăgesc cu gîndul că nicotina ar avea un efect stimulativ asupra puterii de concentrare. Despre persoanele care fumează multe țigări pe zi, medicii italieni declară că acestea trădează exhibiționism și narcisism.

Ca o concluzie, medicii apreciază că în spatele acestui viciu se ascund multe emoții care se traduc prin nesiguranță, criză de identitate, dorința de a fi singur, teama de comunicare. **(M. CĂNĂNĂU)**

În această după-amiază

Miting de protest la TEROM S.A.

■ *sînt așteptați să participe peste 3000 de salariați*

Peste trei mii de salariați ai S.C. TEROM S.A. sînt așteptați să participe astăzi, la orele 14,00, la un miting de protest organizat în fața unității.

Acțiunea de protest a fost stabilită de sindicat, ca urmare a deteriorării situației economice a societății din ultima perioadă. Astfel, la mitingul ce va avea loc astăzi, sindicaliștii și-au propus să solicite în mod public un răspuns la revendicările formulate. Dintre acestea, menționăm: urgentarea numirii noului director general; asigurarea plății integrale a salariilor negociate; acordarea ultimei indexări a salariilor; stabilirea unei noi politici economice și de marketing în vederea reducerii prețului produselor pentru atragerea de comenzi ș.a.

În cazul neprimirii unui răspuns concret la cererile salariaților, sindicatul a hotărît continuarea acțiunii de protest printr-o grevă de avertisment organizată în termen de 48 de ore de la miting.

Precizăm în acest context că sindicatul TEROM a declanșat conflict de muncă, înregistrat la Direcția Muncii și Protecției Sociale la data de 10 februarie 1994, termenul de conciliere al acestuia fiind stabilit pentru 16 februarie. În plus, Aurel Livinț, președintele sindicatului, ne-a declarat că, în cursul zilei de ieri, a fost așteptat la Iași un

reprezentant al Departamentului Industriei Chimice și Petrochimice pentru medierea conflictului, care însă nu a dat curs invitației.

Aurel Livinț a opinat: "Nu vom înceta conflictul pînă cînd cererile noastre nu vor fi soluționate". **(M. BREZEANU)**

Sfîntul Ioan cel Nou se întoarce în Moldova

■ călugării din mănăstirile județului Neamț au visat că sfîntul le spunea că ar dori să revină în țară, de la Ierusalim

În timpul recentei sale vizite la Ierusalim, Înalt Prea Sfinția Sa Daniel, Mitropolitul Moldovei și Bucovinei, a înaintat către Patriarhul Ierusalimului o scrisoare din partea Patriarhiei Române, prin care solicită aprobarea pentru mutarea moaștelor Sfîntului Ioan cel Nou (cunoscut și sub denumirea de Sfîntul Ioan Iosif de la Neamț) din mănăstirea Sf. Gheorghe Nozenitul, situată în pustiul Iordanului, într-o biserică din Moldova.

Patriarhul Ierusalimului s-a arătat foarte binevoitor față de propunerea respectivă, precizînd că problema va fi pusă în discuție de către Sinodul Bisericii Ierusalimului. Cu cîteva luni în urmă, călugării din mănăstirile județului Neamț au avut vise și viziuni în care Sfîntul Ioan apărea și le spunea călugărilor că ar dori să se întoarcă în țară.

De atunci, foarte mulți credincioși din Moldova s-au rugat pentru aducerea în țară a moaștelor Sfîntului Ioan cel Nou. Părintele arhimandrit Ioanichie Bălan, de la mănăstirea Sihăstria, a afirmat, cu puțin timp în urmă: "După aducerea moaștelor Sfîntului Ioan, lucrurile în țara aceasta se vor îmbunătăți".

Precizăm că, în cazul obținerii aprobărilor pentru mutarea moaștelor, președintele Ion Iliescu va pune la dispoziția Mitropoliei avionul prezidențial. **(Dan FODOR)**

Prima victimă a gripei

Un bătrîn în vîrstă de 65 ani, domiciliat în județul Suceava, a decedat ca urmare a complicațiilor provocate de gripa de tip Beijing, care se manifestă de cîtva timp în țara noastră. Direcția generală a medicinei preventive și de promovare a sănătății din cadrul Ministerului Sănătății a anunțat că acest caz este, deocamdată, singular, epidemia de gripă asiatică fiind pe sfîrșite. Cu toate acestea, Ministerul Sănătății a decis ca sistemul de supraveghere a acestui virus să continue pînă la data de 15 mai anul curent, aceasta în condițiile în care epidemia de gripă de tip Beijing a afectat marea majoritate a populației țării noastre. Pentru prevenirea ei, Ministerul Sănătății a distribuit doar 70.000 de doze individuale de vaccin gripal, care trebuia să acopere populația cea mai expusă la îmbolnăvire: copiii și bătrînii. **(Mihaela CĂNĂNĂU)**

RADIO nord-est

TOP 11 SLOW

1. Everyday - SLADE
2. The day before you came - ABBA
3. Last year's man - LEONARD COHEN
4. New Kid in Town - EAGLES
5. Tom Traubert's Blues - ROD STEWART
6. Dear Mr. President - 4 NON BLONDES
7. Is It a Crime - SADE
8. Unchained melody - RIGHTEOUS BROTHERS
9. Innamorati - TOTO CUTUGNO
10. Follow you, Follow me - GENESIS
11. I Wanna Know What Love Is - FOREIGNER

DE 11 ORI ... SINGURĂTATE

PROPUNERI:
1. Ticket To Heaven - DIRE STRAITS
2. Still Crazy After All These Years - PAUL SIMON
3. Objects In The Rear View Mirror May Appear Closer Than They Are - MEAT LOAF
4. Elle rit aux eclats - VAYA CON DIOS

Astăzi, între orele 21 - 22

Realizator: Dragoș Olteanu

TELEVIZOARE COLOR EN GROS
GoldStar
MODEL SCF 20 A 80
• Diagonala 51 cm, MULTISISTEM-23 sisteme (PAL, SECAM, NTSC)
• AFIŞAJ PE ECRAN, 40 LOCAŢII MEMORIE, INTRARE AV-RCA
GARANŢIE 1 AN PRIN UNITĂŢILE ELECTRONICA SERVICE (în București și în țară)
NOU
DISTRIBUITOR MCS
str. G. Țăranu 9, Cotroceni (strada vis a vis Fac. Medicină)
Tel. (01) 312.23.88, (01) 312.33.74

Casa de Licitație
a S.C. "SURSA MOLDOVEI" S.A. organizează licitarea ordinelor de vînzare pentru un
IMOBIL zona COPOU
Plata excepțională în valută!
Rugăm potențialii ofertanți să dea dovadă de mare seriozitate.
Relații și înscrieri la sediul firmei. Telefon 127118 sau 127114.

În timp ce minerii din Valea Jiului au încetat lucrul

Marile centrale sindicale amenință cu grevă generală pe data de 28 februarie

Încă de mîine, membrii Federației sindicale Cartel Alfa se vor afla în grevă japoneză

Cartelul Alfa anunțase o grevă generală pentru ziua de 1, însă ea nu a mai avut loc. Conducerea Cartelului sindical a anunțat, după consultări cu conducerea C.N.S.L.R.-Frăția, reconsiderîndu-și tactica și strategia sindicală. "Vîrful de lance" al Cartelului Alfa - minerii din bazinul Rovinari - se văd obligați să respecte hotărîrea Curții Supreme de Justiție de suspedare a grevei lor, blocînd astfel programul de luptă sindicală al acestei centrale, anunța ieri dimineață liderul centralei sindicale, Bogdan Hossu. Ca atare, Consiliul de coordonare a decis ca toate sindicatele din Cartelul Alfa să intre în grevă japoneză în perioada 16-27 februarie, după care, în zilele de 28 februarie și 1 martie va avea loc o grevă generală, simultan cu cea organizată de C.N.S.L.R.-Frăția.

Totuși, ieri la amiază, în fața Regiei Autonome a Lignitului din Tg. Jiu se adunaseră circa 250 de mineri în semn de protest față de nerespectarea de către Guvern a revendicărilor care au determinat declanșarea grevei generale. Dl. Octavian Partenie, împuternicit al Guvernului în relațiile cu sindicatele și Patronatul, a declarat că pentru R.A.L. nu mai există greutăți în plata salariilor sau a datoriilor către buget. După cum se știe, RENEL datorează Regiei Lignitului 200 de miliarde de lei, sumă ce este prinsă în blocajul financiar generalizat în economia României.

În opinia noilor centrale sindicale, măsurile din Memorandumul semnat cu F.M.I. ar trebui să facă obiectul unui nou program de guvernare. Cum aceasta depinde numai de partidul majoritar, lucrurile vor trena. Ieri, Federația sindicatelor din Telecomunicații a anunțat ca iminentă deschiderea conflictului de muncă. Sindicatele din acest sector sînt neliniștite de tendința evidentă de politizare prin intenția Guvernului de a numi nu doar ministrul de resort, dar și directorii din minister, fără ca acestea să-și dea concursul. Mai mult, Federația sindicatelor din radiocomunicații, afiliată la C.N.S.L.R.-Frăția, protestează împotriva deciziei de a nu se privatiza programul 2 al Televiziunii și cere TVR să-și achite datoriile.

În caz contrar, Federația va recurge, din 28 februarie, la întreruperea periodică a emisiunilor radio și TV. Cererea face parte dintr-o lungă listă de revendicări, în care pe locul 1 se află renunțarea la plafonarea salariilor.

Și B.N.S. va decide dacă și cum va participa la lupta sindicală, la 24 februarie, într-o ședință a Consiliului Național. Oricum, punctul culminant va fi atins, sau cel puțin așa se pare, la 28 februarie.

P.N.Ț.C.D. vrea capul lui Vadim

■ Valentin Gabrielescu va propune în Senat suspendarea lui C.V. Tudor

Comisia de apărare a Senatului se va întruni, în această săptămînă, pentru a discuta atitudinea senatorului P.R.M., Corneliu Vadim Tudor, care a defăimat armata română, a anunțat senatorul P.N.Ț.C.D., Valentin Gabrielescu, la conferința de presă. La ședința la care se estimează că va participa și Comisia de apărare a Camerei Deputaților, va fi prezent senatorul C.V. Tudor, membru în Comisia senatorilor, și Niculae Spiroiu, ministrul Apărării, ca invitat. "Vom face o propunere concretă, de sancționare a senatorului P.R.M. Conform Constituției și Regulamentului Senatului, sancțiunea se poate concretiza într-o suspendare temporară. În cazul în care Comisia adoptă această propunere, ea va fi propusă plenului Senatului spre aprobare", a declarat Valentin Gabrielescu. "O soluție onorabilă va fi ca senatorul P.R.M. să-și dea demisia. Dar de unde atîta onoare?", a încheiat Valentin Gabrielescu.

Ion Diaconescu, prim-vicepreședinte al P.N.Ț.C.D., a condamnat "lipsa de atitudine" a Președinției și a prim-ministrului față de campania violentă declanșată de C.V. Tudor, președintele P.R.M., la adresa unor personalități ale actualei puteri. Lipsa de reacție față de campania inițiată de președintele unui partid ce aparține coaliției guvernamentale lasă loc interpretărilor și suspiciunii "că la mijloc ar fi vorba de probleme mult mai mari și mai complicate", a spus Ion Diaconescu.

Concluziile experților C.S.C.E. privind statutul Transnistriei nu au adus nimic nou

Experții Conferinței pentru Securitate și Cooperare în Europa consideră că pentru reglementarea politică a situației din Moldova este necesară acordarea statutului special Transnistriei. În raportul întocmit asupra vizitei în Moldova, aceștia s-au pronunțat pentru oferirea unor posibilități largi de autoadministrare raioanelor estice ale republicii, populate în majoritate de populație rusă și ucraineană. În afară de aceasta, în eventualitatea reunirii Moldovei cu România, Transnistria ar trebui să primească dreptul de separare. Moldova refuză să recunoască autoproclamata republică transnistreană, considerînd că recunoașterea ei reprezintă un pericol la adresa integrității teritoriale a statului, relatează postul de radio Kiev.

MONITORUL EXTERN

■ Doi nord-coreeni au evadat din Siberia

Doi nord-coreeni au sosit ilegal la Seul duminică seara, la bordul unui avion care efectuează curse charter din Rusia în Coreea de Sud. Ei au relatat că au evadat dintr-un lagăr forestier din Siberia cu ajutorul unor documente false - informează France Presse. Cetățenii nord-coreeni au solicitat azil politic în Coreea de Sud. În prezent, organele de resort cercetează cauzele evadării din lagar și identitatea celor doi. Potrivit serviciilor speciale de la Seul, în combinatele forestiere din Siberia sînt folosiți circa 10.000 de nord-coreeni, 50 din ei reușind să obțină domiciliul în Coreea de Sud.

■ Apel în favoarea lui Salman Rushdie

Un grup de susținători ai scriitorului britanic Salman Rushdie a cerut tuturor miniștrilor de externe din țările membre ale U.E. să condamne decretul religios "fathua", care cere moartea acestuia. Ieri s-au împlinit 5 ani de cînd ayatollahul iranian Khomeini a cerut uciderea scriitorului, în urma publicării de către acesta a lucrării "Versetele Satanice", considerată de majoritatea musulmanilor drept o blasfemie. Rushdie a petrecut o mare parte a ultimilor 5 ani ascunzîndu-se, iar Iranul a rezistat presiunilor internaționale în vederea suspendării decretului.

■ Producătorii ruși de droguri au descoperit un narcotic de 5000 de ori mai puternic decît morfina

La Kazan a fost descoperit un grup care făcea parte din cel mai important sindicat internațional al traficanților de narcotice. Din grup făceau parte studenți și chiar membri din consiliul științific al Universității din Kazan. Aceștia au elaborat o tehnologie de obținere prin metoda sintezei a unui stupefiant mai puternic de 5000 de ori decît morfina. El a primit denumirea de albumină chinezească. Grupul expedia acest stupefiant în Azerbaidjan, de unde, sub formă de preparat, era introdus pe piața internațională.

■ Catastrofă la Tallin

La Tallin, cinci persoane au fost ucise și peste zece rănite, ca urmare a prăbușirii acoperișului de beton de pe magazinul universal "Maria". După cum a comunicat INTERFAX, cauza tragediei s-a datorat viscolului și gerului puternic. Prefectul orașului a respins versiunea inițială că ar fi vorba de un act terorist.

■ Un astrolog rus prezice un nou război mondial

Cunoscutul astrolog din Moscova Pavel Globa, care a avertizat lumea, la vremea respectivă, despre avaria de la Cernobîl, dezintegrarea U.R.S.S. și Cehoslovaciei, a prezis zilele acestea, la Vilnius, că peste trei ani, în Lituania va fi instaurată dictatura. Globa a sfătuit conducerea Lituaniei să nu intre în NATO, pentru că dispunerea planetelor arată că peste 7-8 ani va izbucni al treilea război mondial, în care vor fi tîrîte țările NATO și cele din Orient. Astrologul a afirmat că Rusia, Lituania și țările din Europa de Nord nu vor intra în acest război.

■ Ce înseamnă pisica pentru englezi

Britanicii iubitori de pisici își iubesc animalele chiar mai tare decît pe iubiții lor, reiese dintr-un sondaj de opinie, citat de Reuter. S-a descoperit astfel că 66 la sută dintre bărbați și 62 la sută dintre femei își consideră pisica mai drăgăstoasă decît partenerul și preferă să doarmă cu ea în brațe. De asemenea, jumătate dintre subiecții sondajului inițiat de revista "Totul despre pisici" cred că pisica lor este mai frumoasă decît partenerul. De menționat că în Marea Britanie una din patru familii are o pisică.

■ În Liberia au izbucnit din nou conflictele armate

Numeroase persoane încearcă să-și găsească un refugiu, în urma ciocnirilor care au loc din nou între fracțiuni militare rivale. Agențiile umanitare au anunțat că, în cursul ultimei săptămîni, aproape 2000 de persoane s-au refugiat în portul Buchanan. Ciocnirile armate au loc între forțele Frontului Național Patriotic, condus de Charles Taylor, și cele ale Consiliului de Pace Liberian. Aceleași agenții umanitare au declarat că peste 40.000 de persoane care locuiesc în împrejurimi au fost silite să-și părăsească locuințele. Refugiații ajunși la Buchanan au mărturisit că, pe drum, au văzut oameni împușcați, iar agresorii supun populația la tot felul de chinuri, obligîndu-i pe oameni să facă declarații false. Multe persoane mor de malarie, diaree și alte boli.

■ Catastrofă navală în Thailanda

Autoritățile din Ranom, port situat în sudul Thailandei, își continuă eforturile în speranța de a găsi măcar o parte din cele 100 de persoane dispărute în urma scufundării unui vas. Guvernatorul provinciei Ranom a anunțat că, pînă în prezent, au fost găsite 38 de cadavre și au putut fi salvați aproape 100 supraviețuitori, dar la bordul vasului se aflau cel puțin 240 de persoane. Vasul, aflat sub pavilion birmanez, urma să se întoarcă în portul Victoria din Birmania și, se pare, avea gabaritul depășit.

Cotidianul MONITORUL
angajează tehnoredactor
profesionist, specializat în tehnoredactare computerizată de ziare și reviste. Salariu competitiv.
Condiții de înscriere la concurs: experiență profesională de minimum 1 an.
Se garantează confidențialitatea dosarelor de înscriere.
...entare: tel. 172557, între orele 10.00 - 12.00.

Pe fondul unei apropieri timide a Rusiei de NATO

Țările balcanice manifestă sentimente de compătimire față de Serbia

■ un articol din ziarul britanic "The Guardian" despre ultimele ecouri ale ultimatumului adresat sîrbilor bosniaci

Aceștia sînt asediatorii orașului Sarajevo, dar în spatele lor se profilează spectrul unei țări devastate de război

Ultimatumul dat de NATO sîrbilor bosniaci pare să cristalizeze o atitudine de apropiere față de Serbia a țărilor din regiunea balcanică, se remarcă într-un articol apărut în ziarul britanic "The Guardian".

Acest curent este condus deocamdată de Ungaria, al cărui prim-ministru, Peter Börös, a declarat că operațiunile aeriene ale NATO din spațiul aerian maghiar vor trebui suspendate în cazul în care se trece la îndeplinirea ultimatumului. Mai mult, diplomații occidentali apreciază că, în cursul acestei săptămîni, Ungaria va cere oficial Alianței Nord-Atlantice să înceteze aceste zboruri. Deși dorința de a intra în NATO este deosebit de puternică, Budapesta arată pînă unde este dispus guvernul ungar să accepte intervenția Occidentului în zonă. Dealtfel, guvernul ungar este conștient de existența unei puternice minorități maghiare în Serbia și de necesitatea unor bune relații cu statul sîrb. Tot în cercurile occidentale se crede că România și Bulgaria vor încerca să adopte o atitudine asemănatoare, încercînd o mediere între interesele locale, relațiile de bună vecinătate cu Serbia și necesitatea de a se apropia de NATO. În ceea ce privește Grecia, aceasta deja este cel mai ferm aliat din regiune al Serbiei, iar Zelko Simici, un consilier al președintelui sîrb Miloșevici, a devenit sîmbătă cel mai înalt oficial iugoslav care a vizitat Croația de la încheierea războiului sîrbo-croat, acum doi ani.

Aceste schimbări ale orientărilor politice din Balcani conduc la slăbirea izolării Serbiei. Un diplomat occidental declara că țările vecine ei, Ungaria, România, Bulgaria, au realizat eșecul politicii occidentale și că Serbia va deveni o putere cheie în regiune, iar occidentalii sînt prea puțin implicați. În cursul lunii ianuarie, vecinii sîrbilor s-au plîns atît ambasadoarei S.U.A. la O.N.U., Madeleine Albright, cît și mediatorului O.N.U., lordul David Owen, că embargoul impus Iugoslaviei este deosebit de costisitor și compensațiile primite sînt minore și au acuzat S.U.A. că susțin embargoul pentru că nu îi costă nimic.

După înlăturarea regimurilor comuniste din țările estice, principala lor preocupare a fost intrarea în grațiile Occidentului. Eșecul occidentalilor în rezolvarea crizei din fosta Iugoslavie, refuzul NATO de a le primi rapid în cadrul organizației și restricțiile comerciale ale Uniunii Europene au dezamăgit țările foste comuniste, ceea ce le îndeamnă să acorde o importanță mai mare politicii regionale.

Guvernul din Crimeea are un nou prim-ministru

Cunoscutul economist rus Evgheni Saburov a primit oferta președintelui Iuri Meșkov de a conduce noul guvern al Crimeei. În ultimul timp, Saburov deținea funcția de ministru al economiei în guvernul lui Silaev. Explicînd decizia sa, în interviul acordat programului "Concluzii", Saburov a precizat că el s-a născut în Crimeea, că acolo trăiesc mama și prietenii săi. Crimeea - a menționat el - este patria mea, casa mea. De aceea, în situația în care se află Crimeea în prezent, el are obligația să o ajute și speră că va reuși.

Un deținut, condamnat la moarte prin gazare, a acceptat ca execuția sa să fie filmată

Un deținut din Maryland, care își așteaptă rîndul la camera de gazare, a acceptat ca execuția să fie înregistrată pe video, pentru ca un alt deținut să susțină în fața justiției cruzimea și caracterul insolit al metodei, a relatat Jurnalul Național Juridic. Revista săptămînală a precizat că un judecător federal din Baltimore a aprobat filmarea execuției și monitorizarea creierului condamnatului prin electroencefalogramă. Conform constituției americane, pedepsele crude și neobișnuite sînt interzise, fără a fi definite. John Thanos, care va fi executat în martie pentru uciderea a trei adolescenți, a acceptat cererea avocaților deținutului Donald Thomas, care speră că, pînă îi va veni rîndul, va putea dovedi că moartea prin gazare este neconstituțională. Ar fi pentru a doua oară în istoria Statelor Unite cînd se înregistrează o execuție, prima fiind cea din 1992, a lui Robert Alton Harris. Pelicula care reda moartea lui prin gazare, în urma condamnării pentru uciderea a doi adolescenți în 1978, se spunea că ar fi fost distrusă. Între timp, avocații statului și ai lui Thomas au vizitat camera de execuție, pentru a pune la punct cîteva detalii tehnice privind filmarea, notează Reuter.

Un neofascist a cîștigat alegerile locale din estul Siciliei

Un neofascist a fost ales duminică șeful administrației locale în provincia Catania din estul Siciliei, cu șase săptămîni înaintea alegerilor naționale, informează Reuter. Nello Musumeci, din partea Mișcării Sociale Italiene (M.S.I.), de orientare neofascistă, a obținut 66% din voturi, învingîndu-l pe rivalul său, Stelio Mangiameli, care a candidat din partea mișcării de centru Pactul pentru Italia. Candidații din partea stîngii au fost învinși încă de la primul tur de scrutin, care a avut loc în urmă cu două săptămîni. La cel de-al doilea tur de scrutin au participat mai puțin de 40% dintre cetățenii cu drept de vot ai provinciei. Cu șase săptămîni înaintea alegerilor parlamentare, sondajele de opinie indică faptul că alianța de dreapta "Forza Italia", condusă de magnatul Silvio Berlusconi, se bucură de sprijinul a 40% din electorat. Alianța de stînga, condusă de Partidul Democrat al Stîngii (P.D.S.), are cu cinci procente mai puțin.

ALL SOUND

Casetele All Sound se găsesc în magazinele:
Orient (Gară) *Rodex* *Occo Silhouette*
Trident (Super Copou) *Moby Dick* (Universitate)
Dim (Armeană) *Eva* (Bd. Independenței) *MXM* (Aleea Rozelor)
Siraton (Nicolina) *Cesa* (Oancea) *Oana* (Sf. Lazăr)
Zig-Zag (Gară)
Cele mai avantajoase prețuri.

CAFEAUA DE DIMINEAȚĂ

RADU CERNĂTESCU - savantul care-și cîrpea singur rufele!

Aurel LEON

Pictorul Dan Hatmanu îi execută portretul pentru galeria de onoare a Universității din Iași. Așadar trebuie să pozeze. S-a așezat un scaun în lumina studiată și savantul a fost convins să-și scoată halatul de laborator. Pictorul s-a învîrtit în jurul subiectului, cercetîndu-i capul osos, prelung, cu lungi șuvițe de păr moale prinse în rama ochelarilor, ca la căpeteniile de piei-roșii. Ochii lui au văzut configurația facială, nasul puternic, buzele uscate de ascezã, bărbia visătoare și creionul a început să alerge grăbit. Omul de pe scaun dădea semne de nerăbdare, comunica dispozițiii cu privire la reacțiile din eprubete, își făcea de lucru. Îl studiam pentru prima dată ca pe un personaj de așezat în cadru. Avea o față severă; prin lentilele groase, ochii îi apăreau enormi, umflați de nesomn. Purta o haină ieftină de stofă aspră, ponosită și un pulover gris, vechi, ars de soluții, cîrpit stîngaci, cu nasturi de diferite culori, dintre care unul alb. Se cunoștea neîndemînarea mîinii de bărbat. Chimiștii nu se pricep să cîrpească, numai chirurgii, mai ales cei care cîntă și din flaut, ca profesorul Ion Tănăsescu, de pildă. Cîrpesc pielea omenească.

Penelul pictorului a ocolit amănuntele vestimentare, le-a poetizat cromatic în portretul din galerie, pe care îl privesc cu dragoste, fiindcă seamănă cu Radu Cernătescu. După rama groasă de baga neagră, ochii lui par două vietăți închise, fruntea îi emană lumină - e o frunte aparținînd chimiei. Acolo e savantul, așa cum s-a prezentat la poarta eternității. Dar am și o fotografie făcută tot atunci și obiectivul nu știe ce e poezia. El a surprins crud cîrpelile făcute cu ața nu tocmai asortată și nasturii, fiecare de altă mărime și culoare, unul chiar alb ca de lenjerie, altul negru ca un gîndac. Ce vreți? Treabă de academician!

Ce-l interesau pe Radu Cernătescu asemenea amănunte? Cum ar fi putut să aibă timp pentru fleacuri, cînd n-a avut răgaz să se căsătorească, să aibă copii, să înjghebe un cămin? Bunicul său, Petru Poni, a fost, totuși, nu numai un savant, ci și un chivernisit gospodar, căsătorit cu o poetă și, deci, îngrijind el de cămară, de balerca cu vin adusă în fiecare toamnă de la viile Cădere, de murăturile așezate ca în satul lui de lîngă Tg. Frumos, de toate..., așa cum a chivernisit și averea Academiei, cît i-a fost președinte, și cum a salvat lăzile cu manuscrise de preț în anii primului război mondial, aducîndu-le la Iași și îngropîndu-le în privința casei din strada Kogălniceanu. Poate că Poni a fost latura practică a chimiei, Radu - visul ei și visul lui Poni privind orînduirea socială. Presupun aceasta fiindcă, din corespondența ministrului Poni cu Matilda, soția lui, se vede cît lupta savantul pentru apărarea țăranilor de rapacitatea moșierilor. "Dragă Puiule", scrie poeta, "îți amintesc mereu de bieții oameni din Bădeni, fiindcă numai în tine li-i nădejdea. Vine primăvara și n-au unde băga plugul. Nu uita că sînt frații tăi, ai noștri și te rog, alături de ei, explică guvernului nedreptatea, luptă-te în parlament, fă totul ca să reușești. Sînt sigură că vei învinge împotriva tuturor, pentru că dreptatea e a noastră, și mai știu că tu nu iubești obida și asprimea. Sîntem alături de tine".

Avînd în el un plus de elan, de copilărie și de generozitate, Radu Cernătescu n-a fost niciodată singur, pentru că a considerat întreaga omenire familia sa și pentru că a avut două statornice iubiri: chimia și muzica. N-a fost comitet de luptă pentru pace, antifascist, de eliberare a deținuților politici, de ajutorare a deportaților, n-a fost acțiune de binefacere la care să nu subscrie cu autoritatea și cu punga sa, obișnuind să spună, ca și prietenul lui, Sadoveanu: "Cînd viața greșește, noi, oamenii, sîntem datori s-o corectăm pe cît putem".

În casa din preajma bisericii "Sf. Haralambie" a unuia dintre Cernătești, o înserare molcomă de toamnă, cu lumină difuză peste

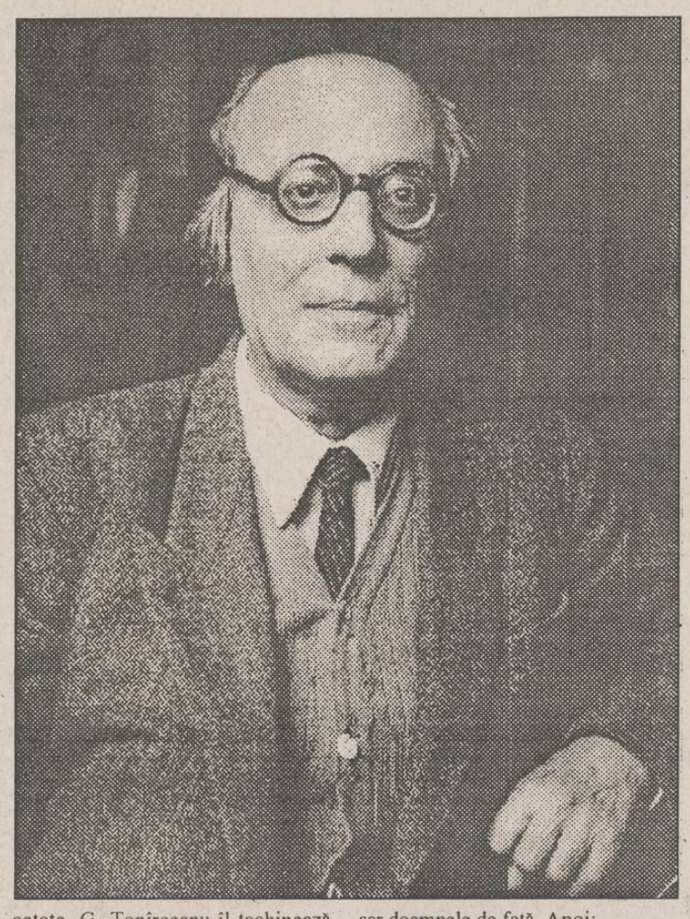

cetate, G. Topîrceanu îl tachinează după obicei, spre amuzamentul lui Gr.T. Popa:

- Coane Radule, te-am urmărit alaltăseară la concert, n-aveai urechi să vezi nimic în jur. O cuconiță nostimă din spate pusese ochii pe matale.

- De asta simțeam ceva greu pe umăr, îi răspunde rîzînd Radu Cernătescu. În loc să asculți și să aplauzi, tu faci ochi dulci la cucoane.

- Suplinesc cu ochii ce nu pot urechile. Eu nu recunosc decît imnul național, fiindcă se scoală lumea în picioare. Cît despre aplauze, urmez sfatul lui Păstorel: nu aplauda cînd ți se pare că s-a terminat bucata. Dacă e doar o pauză?

Se discută despre un profesor universitar care s-a însurat cu asistenta lui și toată ziua joacă tenis împreună.

- Vrea s-o oboseacă omul, ca să poată dormi noaptea liniștit, observă Radu Cernătescu.

- I-a venit de hac, înseamnă că știe ceasornicul vîrstelor, îl completează Top. Femeia la 15 ani dorește, la 20 iubește, la 30 vrea, la 40 cere, la 50 oferă și la 60 închiriază camere mobilate...

- Pentru burlaci care scriu balade, sar doamnele de față. Apoi:

- Hai, Radule, treci la pian și cîntă-ne ceva.

- Orice, coane Radule, se raliază și Top, dar să fie Beethoven.

Radu Cernătescu își scoate ceremonios ochelarii, își trage în sus mînecile lungi ale hainei și ridică ușor capacul pianului. După ce atacă primele note, închide ochii, părul scăpat liber îi flutură în jurul capului, degetele lungi, osoase, arse de soluții chimice, asemeni lemnului pirogravat, găsesc mîngîieri de catifea pe fildeșul îngălbenit. În clipele acelea de transfigurare seamănă cu profesorul Ilie Sibianu de la Conservator, cel care ne povestea cum, în anii studenției lui la Berlin, îi cînta lui Caragiale. Aceeași tunsură de călugăr franciscan înviforată să acopere steiul luciu al capului, aceeași evadare într-o lume care era deasupra noastră. Încet-încet, noi am dispărut din vederea pianistului. A rămas numai Beethoven și, așa cum spunea Caragiale, Dumnezeu stă aici de vorbă cu Beethoven. Liniște! ■

P.S. Astfel am satisfăcut, cred, dorința a trei cititori din Roman și a d-lui profesor Guragata din Iași. Poate și a altora.

POLIGON

Cine cultivă cu fervoare mediocritatea?

Dorin SPINEANU

De cîteva zile mi-e rău, mi-e silă: trăiesc (e un fel de a spune...) în orașul Iași, urbe traversată de un maț murdar de apă căruia i se spune rîu, expusă cutremurelor, sensibilă la diluvii, cu uriașe alunecări de teren care îngroapă case și oameni, dar, mai rău decît toate, își cultivă mediocrițăile cu o fervoare încrîncenată. De ce? Doar Dumnezeu știe și probabil nici El prea bine, dacă lasă pe mari hălci de ziare ziceri, pre-ziceri și delațiuni infamante, precum cele semnate de N. Turtureanu, F. Cântec, F. Faifer și Fenumaiștiucum, ridicoli în încercarea lor de a acoperi ceea ce este chiar spiritul acestui tîrg provincial: bîrfa, mediocritatea și lașitatea. Un condiment (necesar, oameni buni?) de amenințare fățișă, ranchiună expusă public și complexe de tot felul aduce primul numit la bară și acela se numește N. Turtureanu, mai mult șahist decît poet, mai mult poet decît șahist și nimic din toate acestea..., poate doar o "uimire" - nesinceră -, cum adică? Danilov? Dar de ce-a ieșit din rînd? În orașul ăsta nu se iese din rînd, pot doar rîndurile să iasă din oraș și să plece... Și așa, cu **turte** din astea, pleacă valorile din oraș, ca să trăiască bine, într-un climat de obscuritate călduță, **El**, fiecare obișnuit cu mirosurile fiecăruia, indivizi care se ocultează reciproc, se bat pe umăr și-și spun: "Măi, cu toată Revoluția asta a lor, i-am dus! Se strîng ai noștri... Pot niște terchea-berchea ca Danilov, Antonesei, Spineanu și trădătorul de Ștefanache să ne înlăture? Păi, avem noi oamenii noștri... Pe care, hi-hi, chiar ei i-au pus. Uite la dom' Fănică (Oprea, n.m. D.S.), cuminte, de-al nostru și chiar băiatul acela, cum îl cheamă?, aha!, Cântec, tot de-al nostru, schimbul de mîine. Ca să nu mai vorbim de elementele tinere, ca Gabi Avram, sărăcuțul, care e încă slăbuț, dar dulcel cum altul nu-i!... Fumează **Kent** cu distincția lui Mircea (Radu Iacoban, n.m.) și, dacă-l mai antrenăm puțin, o să poată, odată și-odată, s-ajungă și el la o colecție de pipe..."

Cum v-am spus, de cîteva zile mi-e rău, mi-e silă. Dl. (?) Turtureanu are viziuni care îmi tulbură somnul: pușcărie pentru Danilov în virtutea unei legi a presei pentru care domnia sa ar vota cu două mîini și un picior, scenărită cronică. (Nichita își internează mama în vîrstă de 74 de ani doar pentru a smulge o declarație de două rînduri profesorului Hurjui!), și-l mai și vrea pe amicul Nichita Danilov întins pe calul bălan, pentru a-i oferi cele cuvenite și visate (chiar dumnealui, N.Turtureanu) într-un somn năclăit, mediocru, generat de complexe pe care n-am să le numesc de teama de a nu oripila cetitorul.

Ar fi multe de spus..., dar, așa cum v-am spus la început, mi-e rău și mi-e silă: în orașul Iași se pare că nu mai este loc pentru Nichita Danilov și ceilalți terchea-berchea numiți mai sus. ■

P.S. Seria de retractări a domnilor Cântec, Faifer, Rusu, Turtureanu și care or mai fi îmi amintește de o schiță a unui prieten de-al meu, A.P. Cehov. În schița respectivă, amicul descria situația unui funcționar care, fără să știe că-n fața sa este șeful, i-a strănutat în ceafă. Cînd cel înmuiat în strănutul funcționăresc s-a întors și și-a descoperit subalternul, nu i-a spus decît "Să fii sănătos", însă funcționarul, temător pînă și de umbra sa, și-a făcut atîtea probleme (că ce-o - sic! - să pățească, că l-a jignit pe înălțimea sa), că pînă la urmă a murit de gălbinare. Morala? Mai sus, domnilor, mai sus!

Din scrisorile, telefoanele și audiențele zilei

■ Cutiile poștale lipsesc în cartierul Metalurgie

Dl. Voicu Tiulea, din Iași, bulevardul Chimiei, informează conducerea Poștei Române Iași că în zona Metalurgiei nu există în prezent nici o cutie poștală. Printr-o astfel de măsură sînt protejați factorii poștali, salariații de pe mașina de colectare a corespondenței ori sînt persecutați cetățenii care, pentru asemenea interese, trebuie să se deplaseze în centrul orașului?

■ R.A.J.A.C. Iași pretinde plata anticipată

Dl. Nicolae Radu, Arcu 25, ne informează că, după R.A. Termoficare și RENEL Iași, a introdus plata anticipată și R.A.J.A.C. Iași. Deci fond de rulment și pentru consumul de apă caldă și rece. Mai este cineva căruia îi trebuie plata anticipată. Mamele n-au primit indemnizațiile și alocațiile pentru copii din octombrie, iar unii veterani de război așteaptă pensiile de mai bine de un an. În aceste cazuri, statul nu acordă plăți anticipate, cum n-o face nici pentru plata salariilor ori a pensiilor obișnuite.

■ În cîteva zile a ajuns mai înalt și cu părul cîrlionțat

Dl. Ionuț Chihăroi, Iași, este la vîrsta cutezanțelor. Are 17 ani. A încercat să traverseze linia căii ferate printr-un loc interzis. A fost electrocutat, hainele i-au luat foc, iar el, în comă, a ajuns la Spitalul "Sf. Maria". Cu ceva șansă pentru el, medicii l-au salvat. Ei au mai constatat că, în cîteva zile, Ionuț crescuse cu 20 cm în înălțime, că fără să fi trecut pragul vreunei unități de coafură, părul de pe cap i se încrețise. Orice rău este spre bine.

■ Într-un loc reparații, în altul risipă de apă potabilă

Dl. Gh. Diaconu, Aleea Vitejilor nr. 7, bl. H1, et. 4, ap. 16: vineri dimineața, la radio, dl. Casparovici, directorul R.A.J.A.C., a anunțat că va întrerupe furnizarea apei potabile pentru populație pentru că nu-i plătită. Încă din noiembrie 1993 am anunțat la R.A.J.A.C. că în Aleea Vitejilor există o conductă care risipește apa din vara trecută. La 500 m distanță, pe bulevardul Dacia, R.A.J.A.C. a executat o lucrare de remediere acum o săptămînă. Ar fi putut să repare și la noi.

■ Avem ori nu avem dobîndă la fondul de rulment?

Dl. Nicolae Dulap, str. Decebal nr. 12, bl. BC, sc. A, ap. 9, și dl. Emilian Stoica, bulevardul Copou 36, bl. B3, ap. 5: asociațiile de locatari și R.A. Termoficare încasează fondul de rulment - sume care se depun la C.E.C. Sumele depuse produc dobîndă. Depunătorii, ca și C.E.C., n-au dezvăluit niciodată cuantumul dobînzilor la aceste sume. Aflîndune acum în "zodia transparenței", dl. director al filialei C.E.C. Iași, dl. Axinte, ar trebui să fie transant, sincer, corect și să ne răspundă: avem sau nu avem dobîndă la fondul de rulment păstrat la C.E.C.?

În ceea ce privește pretenția de a achita concomitent cu întreținerea și fondul de rulment, nu există bază legală. Sumele trebuie plătite, nu concomitent, dar justificat, să știe omul pe ce dă banii la asociație.

■ "Mi s-a furat pămînt din intravilan"

D-na Zinovia Pavel, Iași, str. Roșcani nr. 17: "În registrul agricol, pe numele soțului meu, Ion Pavel, care este decedat, figurez cu 0,67 ha teren intravilan. Am acte din 10 august 1901. Este lîngă cimitirul evreiesc. Am certificat de proprietate scos de la Arhivele Statului, iar la reconstituire am depus cererea nr. 562/13 octombrie 1992, dar nu dau de dosar. Am alte dosare depuse la Primărie și mai înainte, cu nr. 6037 și 6038, din 11 februarie 1991, dar nici acestea nu se găsesc. De la Prefectură ni s-a dat o hotărîre pentru 5000 mp, dar m-am trezit că-mi măsoară numai 3700 mp. Pe restul pămîntului s-au împroprietărit niște pensionari. Cînd am pus întrebarea cu ce drept mi-au luat pămîntul din intravilan (str. Viticultori nr. 5), dl. Mihăileasa mi-a spus: «Dacă nu-ți ții gura și nu te porți frumos te dau afară de tot!». Eu fac gălăgie pentru că am acte iar pămîntul mi-a fost furat. Din 1990 mă tot plimb la Primărie să pot intra în stăpînirea celor 6700 mp teren". **(Ion N. OPREA)**

Puterea subordonează definitiv economia națională unor interese politice

■ *interesele firmelor cu capital de stat vor fi controlate de aceleași persoane care, în multe cazuri, au asistat la falimentul firmelor respective*

Alin TOCAN

În ședința de Guvern din data de 11 februarie a.c., primul ministru, Nicolae Văcăroiu, a subliniat necesitatea întăririi structurii și eficienței Fondului Proprietății de Stat din România cu specialiști de valoare, înzestrați cu mult spirit practic. Conform Comunicatului de presă primit de la Guvern, persoanele în cauză urmează a fi "selectate din departamentele ministerelor, care se vor restrînge treptat în nuclee de concepere a unor strategii și politici profilate pe domenii de specialitate".

După ce, în urmă cu cîteva luni, cotidianul nostru a semnalat opiniei publice modul scandalos de stabilire a reprezentanților F.P.S. la societățile comerciale cu capital de stat din județul Iași, este evident că acum Puterea subordonează definitiv economia națională intereselor politice. În prezent, nu numai că nu se anunță organizarea unui concurs pentru cooptarea de specialiști capabili, ci este restrînsă foarte mult aria de selectare a personalului. Practic, prin racolarea de către F.P.S. a specialiștilor din ministere, se asigură doar niște posturi de muncă celor în cauză. Trebuie amintit faptul că același lucru s-a petrecut și prin numirea reprezentanților F.P.S., mulți dintre aceștia fiind foști membri ai Consiliilor Împuterniciților Mandatați ai Statului. Este posibil ca și în viitor să fie obținute rezultate economice dezastruoase, datorită faptului că interesele firmelor cu capital de stat vor fi controlate de aceleași persoane care, în multe cazuri, au asistat la falimentul firmelor.

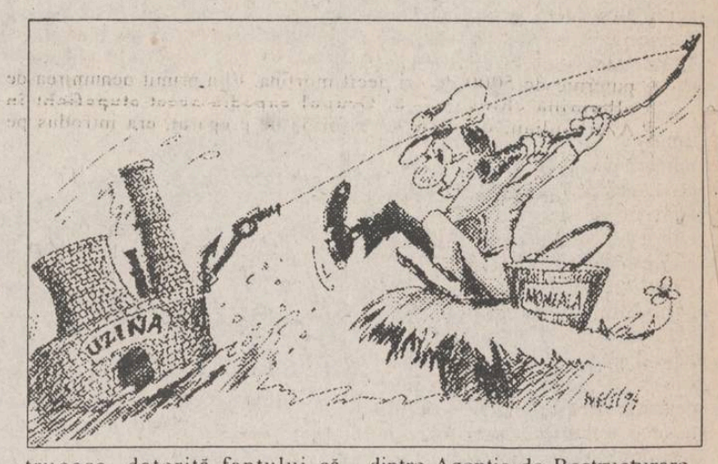

În același Comunicat de presă, Guvernul recunoaște faptul că, pînă în prezent, s-au semnalat disfuncționalități în relația dintre Agenția de Restructurare, subordonată Executivului, și Direcția de Restructurare a F.P.S. Primul ministru, Nicolae Văcăroiu, a insistat să se treacă la lichidarea societăților comerciale care nu mai au nici o șansă de redresare și la vînzarea acestora prin licitație. ■

PUNCTE DE VEDERE

Educația tineretului în mare pericol

■ **orice învățămînt trebuie să pregătească cu prioritate oameni de caracter, membri ai comunității naționale, buni cetățeni**

Valeriu NEȘTIAN

Aidoma altor sectoare publice, școala actuală își învederează "prefacerea", "reforma", "modernizarea" prin îndărătnica menținere a vechilor structuri stîngiste (de la ministerul de resort, inspectorate și pînă la ultima unitate de învățămînt), conținuturi și metode marxiste, printr-o "decomunizare" și "depolitizare" operate cu o consecvență de comuniști sadea și de activiști peceriști, "cu experiență și competență", în continuarea procesului formativ de tip materialist. Birocrația și formalismul, corupția, scriptologia, intervenționismul, favoritismul și nepotismul, promovarea teoriei de dragul teoriei, absenteismul și tolerarea imoralității, a alcoolismului (în instituțiile educative încurajat pe față, "la vedere") și a afacerismului sînt fenomene de o gravitate mortală în viața școlii contemporane. Ele pun în mare primejdie sănătatea morală și spirituală a tinerelor generații. Adică viitorul națiunii române!

Acest fenomen cancerigen tinde să se încheie printr-o metastază autentică. Astăzi sîntem la răspîntie! Aici ne așteaptă sau cununa unei educații sănătoase și binefăcătoare, sau înfeudarea activității formative a țelurilor politicianiste neocomuniste. Ce va ieși? Vom impune cultivarea unor idealuri superioare de libertate, dreptate, muncă, patrie etc. ori vom lichida educația copiilor și a adolescenților în profitul joasei lingușiri, al lașității și al mașinațiunilor/constrîngerilor de tip polițienesc?

Un scriitor creștin american nota undeva că argumentul cel mai convingător pe care-l cunoaște el întru dovedirea existenței lui Dumnezeu a fost... bunica lui. Înțelegem acest cuvînt original: americanul voia să spună că virtuțile și sfințenia octogenarei erau pentru el - care probabil citise un vagon de cărți - proba cea mai temeinică despre existența divinității. În această confuză perioadă de "tranziție" și de criză generală a societății, oameni cu chemare și cu pregătire corespunzătoare pot să se dedea la fructuoase și utile meditări. Nu trebuie însă a pierde din vedere, la aceste serioase, docte discuții, un lucru de nimica toată...

Vedeți d-voastră, la un inginer, la un economist sau la un reparator nu ne interesăm prea mult despre sufletul respectivului profesionist. Dacă este un solid specialist, lăsăm deoparte întrebarea referitoare la virtuțile sale, la concepția despre Dumnezeu, lume și viață, despre trecutul lui mai apropiat ori mai îndepărtat. La educarea - în familie, biserică, școală, armată - a noilor generații, problema se schimbă... Savantlîcul cel mai frapant (v. supraîncărcarea elevilor la anumite obiecte de la anume școli și licee!) și elocința cea mai scînteietoare nu pot să acopere inima, sufletul și tainele practicianului educator. Așa încît reforma în învățămînt cuvine-se a fi corelată intim cu reforma omului.

Aproape toți admitem că școala formează această conștiință. Cu excepții, evident. Adevăr care, banalizat prin inerție și cugetare fără acțiune, uităm să-l susținem prin faptă creatoare! Și-apoi, să stăm strîmb și să judecăm drept: cum să acționezi benefic în privința aceasta, cînd unele programe, manuale și lucrări didactice auxiliare, îndrumări metodice și indicații "de sus" nu s-au lepădat complet de orientarea bolșevizantă de mai ieri. Ori cînd frînele învățămîntului și dirijarea reformei (mai degrabă sabotarea ei!), bunul mers al școlii, în genere, se află, prin multe locuri - și lașul e fruntea! -, în mîinile directorimii, secretărimii de partid și șefimii de tot soiul din vechiul regim al secerei și ciocanului? Păstori "aleși" din rîndul lupilor!

Orice învățămînt trebuie să pregătească cu prioritate oameni de caracter, membri ai comunității naționale, buni cetățeni. Căci mulți, întristător de mulți dintre acei "burduf de carte și de-nvățătură goi" (Gr. Alexandrescu) sînt cei dintîi ce se avîntă pe drumul intereselor îngust personale, la remorca tuturor compromisurilor, prin diverse organizații oculte și cluburi politice, în așteptarea sau în căutarea unui post comod ori a unei sinecure. Efortul, sacrificiul, bunul simț, dragostea aplicată presupun, dimpotrivă, o renaștere în spirit a omului, un angajament concret în fața națiunii și a viitorului. ■

DREPTUL LA REPLICĂ

În baza dreptului la replică privind articolul din ziarul "Monitorul" nr. 34 (791) din 12-13 februarie a.c., vă rog să publicați următoarele:

- Numitul URICIUC IOAN a fost deținător precar asupra unei suprafețe de teren în satul Păun, comuna Bîrnova, asupra căruia s-a eliberat titlul de proprietate conform Legii nr. 18/1991, prin reconstituire, familiei Răileanu.

Titlul de proprietate a fost eliberat familiilor Răileanu în indiviziune și au fost puși în posesie de către organele competente;

- Familia Răileanu a solicitat ieșirea din indiviziune și prin act de partaj voluntar s-au stabilit cotitățile fiecăruia, așa încît fiecare a devenit proprietar pe o porțiune de teren;

- Cu act de vînzare-cumpărare perfectat la Notariatul de stat și autentificat, am cumpărat 700 mp de teren pe care nu se afla plantația de viță de vie;

- Deoarece am cumpărat cu acte legale terenul mai sus menționat și cum dreptul de proprietate este consimțit în Constituție, înțeleg să construiesc pe terenul care-mi aparține ce doresc;

- Menționez că nu am intrat abuziv pe terenul nimănui, dimpotrivă, numitul Uriciuc Ioan a împiedicat, în ziua de 4.02.1994, intrarea utilajelor pentru începerea construcțiilor. În acest sens am sesizat organele de urmărire penală împotriva d-lui Uriciuc I.

- Consider că denigrarea persoanei mele în acest articol nu aduce folos nimănui, mai ales că acest articol are tentă răuvoitoare și e nefundamentat pe actele juridice pe care le deținem.

Cu respect,

Dan Irimiciuc

Cîteva precizări

Dreptul la replică face parte din existența presei democrate. Fiecare persoană este îndreptățită să ceară un drept la replică. De publicarea unui drept la replică se poate abuza. Cel care întocmește dreptul la replică trebuie să se refere strict la subiectul vizat, fără să ajungă a adresa afirmații injurioase redacției. Mai grav este cînd o altă redacție, dintr-un spirit de dreptate rău înțeleasă, acceptă să publice drepturi la replică legate de subiecte apărute în altă publicație. Așa s-a întîmplat ieri, cînd cotidianul "Evenimentul" a publicat un drept la replică primit de la directorul general de la COMTOM Tomești, în care MONITORUL este considerat "ziar de scandal". Normal era ca directorul Cocîrță să adreseze acest drept la replică redacției noastre. Pe de altă parte, redacția are obligația să publice dreptul la replică, fără să-l comenteze în vreun fel. E permisă o revenire în numerele următoare ale publicației. MONITORUL, spre deosebire de alte ziare, a găzduit sumedenie de drepturi la replică, pentru a nuanța subiectul în discuție. În numărul de ieri, dreptul la replică primit din partea consilierului municipal Dan Irimiciuc a apărut comentat, afirmațiile redacției perturbînd esența dreptului la replică solicitat de Dan Irimiciuc. Pentru acest motiv, republicăm astăzi acel drept la replică, pentru corecta informare a cititorilor. **(MONITORUL)**

Atmosferă catifelată și romantică

miercuri seara, ora 22.30
la Radio NORD-EST

CARLOS SANTANA

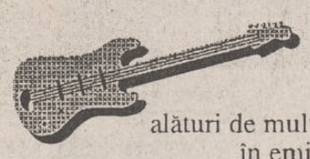

alături de multe alte surprize
în emisiunea

MUZICĂ DE CATIFEA

Realizator: SANDI LEONTIEȘ

Federația Română de Handbal nu se pronunță

Nimic nu este hotărît în privința numelui echipei ieșene de handbal feminin. Surse ale Federației de specialitate ne-au precizat că acest for nu va proceda la schimbarea actualei denumiri a echipei (H.C. Aura Iași) decît după pronunțarea unei sentințe judecătorești, deoarece dl. Adrian Pascal, patronul firmei Aura, nu este dispus să renunțe la echipă, deși toate jucătoarele și-au prezentat demisiile, fiind deja angajate la alte firme. Dl. Pascal se cramponează de niște contracte pe care jucătoarele le-au semnat, ele fiind acum acuzate de patron de încălcarea obligațiilor contractuale. Deși Ministerul Tineretului și Sportului și-a dat acordul pentru trecerea echipei la C.S.M. Iași, alocînd și fondurile necesare, acest lucru nu se poate realiza, cel puțin în scripte, dacă dl. Pascal continuă să se declare proprietarul echipei. Nu e exclus ca susnumitul să se prezinte într-o zi cu o echipă de copii, susținînd că aceasta trebuie să joace în divizia A, deoarece se numește... Aura!

Singura soluție ar fi ca grupul de inițiativă al sponsorilor ieșeni, odată ieșit la lumină, să-l acționeze în justiție pe vajnicul patron fără echipă și să-l determine să renunțe definitiv la orice pretenție. Promitem să vă ținem la curent! **(Eugen FLORESCU)**

J.O. de iarnă - Lillehammer 1994

Flash olimpic

■ Pentru români, important este să participi

■ Concursul masculin individual de sanie s-a încheiat ieri, primii doi clasați de la precedenta olimpiadă, germanul Georg Hackl și austriacul Markus Prock, păstrîndu-și nealterate pozițiile ■ O decepție: germanul Jens Müller, campionul olimpic de la Calgary, clasat aici de-abia pe locul opt ■ La schi fond, 30 km masculin, triumf norvegian: Thomas Alsgaard a cîștigat aurul, iar Bjorn Daehlie și-a păstrat argintul de la Albertville. Daehlie a fost acum doi ani campion la 15 km și 30 km ■ Demn de remarcat este entuziasmul meridional al nordicilor, care trăiesc ca nimeni alții monotonele (pentru noi) probe nordice. Fondiștii români s-au clasat pe locuri modeste: 53 - Elemer Tanko și 55 - Zsolt Antal ■ Ca și patinatorul de viteză Zsolt Balo, locul 38 (38,56 s) din 39 de concurenți care au terminat cursa de 500 m ■ Al 40-lea a fost norvegianul Erik Stroem, care s-a dezechilibrat și a făcut cunoștință cu... gheața ■ O altă dezechilibrare a fost cauza clasării modeste (locul 8) a recordmanului mondial Dan Jansen (S.U.A.) ■ Nancy Kerrigan a semnat un contract de un milion de dolari cu cîteva companii cinematografice pentru un film de televiziune și un număr special de patinaj. În contract mai sînt prevăzute o carte, apariții la parcul de distracție Disney și poate chiar o păpușă Nancy ■ Președintele C.I.O., Juan Antonio Samaranch, va părăsi luni Norvegia pentru a efectua o vizită de două zile în orașul martir Sarajevo. Samaranch a ținut să efectueze neapărat această vizită, în pofida tuturor temerilor referitoare la securitatea delegației.

Edgar Grospiron (Franța) - maestrul schiului acrobatic, ale cărui întreceri vor debuta astăzi

■ Rezultate tehnice:

■ **Schi fond** - 30 km masculin: 1. Thomas Asgaard (Norvegia) 1h14:26,4; 2. Bjorn Daehlie (Norvegia) la 12,8 s; 3. Mike Myllylae (Finlanda) la 13,2 s.

■ **Sanie individual**: 1. Georg Hackl (Germania) 3:21,571; 2. Markus Prock (Austria) la 0,013 s; 3. Armin Zöggeller (Italia) la 0,262 s.

■ **Patinaj viteză** - 500 m masculin: 1. Aleksandr Golubev (Rusia) 36,33 s (R.O.); 2. Serghei Klevcenia (Rusia) 36,39 s; 3. Manabu Horii (Japonia) 36,53 s.

■ **Schi alpin** - coborîrea pentru combinată : 1. Lasse Kjus (Norvegia) 1: 39,95 2. Kaj Rasmussen (SUA) la 0,01 s 3. Tommy Moe (SUA) la 0,19 s

■ **Hochei** - grupa A: Germania - Norvegia 2-1; grupa B: Canada - Italia 7-2; S.U.A. - Franța 4-4.

Clasamentul pe națiuni (după șase probe):

1. Norvegia (2-3-1); 2. Rusia (1-2-1); 3. Italia (1-0-1); 4.-5. S.U.A. și Germania (1-0-0).

■ Astăzi, la Lillehammer

■ **Sanie:** ora 11,00, proba individuală feminină, primele două manșe (Eurosport).

■ **Schi fond:** ora 11,30, 5 km feminin (Eurosport).

■ **Schi alpin: ora 12,00, slalom superuriaș feminin (TVR 1).**

■ **Schi acrobatic:** ora 13,30, eliminatorii (Eurosport, de la 14,30).

■ **Hochei:** ora 16,00, Suedia - Italia; ora 18,30, S.U.A. - Slovacia; ora 21,00, Canada - Franța (Eurosport):

■ **Patinaj artistic: ora 21,00, proba de perechi, programul liber (Eurosport, TVR 1, de la 22,30).**

(Grupaj realizat de G.I. NICOLAE)

Telex internațional

■ Fotbal: scor de tenis la Zaragoza

■ În etapa a XXII-a a Campionatului spaniol, echipa C.F. Barcelona, aflată în cădere liberă, a pierdut la un scor sever (3-6) la Real Zaragoza. Deportivo La Coruna a învins cu 2-0, pe teren propriu, pe F.C. Sevilla și păstrează un avans de 5 puncte față de cea de-a doua clasată, Real Madrid, care a reușit să-și depășească eterna rivală, C.F. Barcelona (locul 3 - 28 p) ■ Ultimul meci din etapa a XXIII-a a campionatului italian: Foggia - Reggiana 1-0. În clasament, Milan are 36 de puncte, cu 5 mai multe decît Juventus și Parma ■ Rezultat de senzație în Bundesliga: Bayern München - VfB Stuttgart 1-3. Eintracht Frankfurt (26 p) este urmată la un singur punct de trioul Bayer Leverkusen, Werder Bremen, MSV Duisburg.

■ Tenis: Becker, după un an...

Turneul internațional de tenis de la Milano (800 mii dolari) a fost adjudecat, ca și anul trecut, de germanul Boris Becker: 6-3, 3-6, 6-3 în finală cu cehul Petr Korda. De la ediția trecută a turneului milanez, "Bum Bum" Becker n-a mai cîștigat nici o competiție!

■ Atletism: Inna Lassovskaia în serie

În cadrul unui concurs desfășurat la Lievin (Franța), atleta rusă Inna Lassovskaia a corectat pentru a treia oară în acest sezon recordul mondial la triplu salt: 14,90 m, față de ultima sa performanță, 14,78 m ■ Alte rezultate atletice de mare valoare. La Glasgow, în meciul Marea Britanie - S.U.A. (71-57 la masculin și 62-56 la feminin, pentru britanici): Sally Gunnel (Marea Britanie) 52,34 pe 400 m ■ La Frankfurt, slovena Britta Bilac - 2,00 m la înălțime (Alina Astafei - locul 2, cu 1,97) ■ La Madrid: Javier Sotomayor (Cuba) 2,39 m la înălțime; Brunny Surrin (Canada) - 6,50 la 60 m (înaintea americanilor Burrell și Cason!); Samuel Matete (Zambia) 48,65 pe 400 mg; Irina Privalova (Rusia) 6,97 pe 60 m; Ivanka Donkova (Bulgaria) 7,86 pe 60 mg.

(...lactare ...NICOLAE)

P.S. la meciul de handbal de la Timișoara

60 de ore de nesomn

■ **E mică lumea!** Pe Livian Hotico l-am cunoscut în vara anului 1987. Eram amîndoi redactori la două posturi studențești de radio, eu la Iași, el la Timișoara. Ne scriam, ne întîlneam prin tabere și am trăit împreună destule momente frumoase. Din 1988, cînd ne-am întîlnit pentru ultima oară la Izvorul Mureșului, i-am pierdut urma. L-am regăsit dintr-o pură întîmplare la Timișoara, redactor la un cotidian local. Culmea e că prietenul meu, rămas fidel pasiunii din studenție, este redactor sportiv. La sfîrșitul meciului Poli A.E.M. Timișoara - H.C. Iași trăiam, desigur, stări de spirit diferite, dar ne-am luat rămas bun cu multă căldură, avînd certitudinea unei viitoare colaborări.

■ **Tot Banatu-i fruncea.** Din cîte știu, nici un ziarist sportiv ieșean nu va lua, la vara viitoare, avionul pentru S.U.A., la turneul final al C.M. de fotbal. Mai descurcăreți, colegii timișoreni au reușit o "infiltrare" în cohorta de bucureșteni ce va traversa Oceanul. Este vorba despre dl. Radu Boieru, șef secție sport la cotidianul "Renașterea Bănățeană".

■ **Concurența - legea progresului?** Presa timișoreană nu cunoaște nici pe departe concurența acerbă de la Iași. În Timișoara nu apar decît două cotidiene ("Timișoara" și "Renașterea Bănățeană") și un singur săptămînal, "Agenda". Sîmbătă dimineață am asistat la o scenă șocantă: o coadă de aproximativ 100 de oameni, îngrijorați de faptul că ziarul mult-dorit ar putea să nu ajungă pînă la ei! Exact așa cum se întîmpla și la Iași la sfîrșitul lunii decembrie 1989...

■ **Antrenorul Constantin Jude - primar în două sate!** Dl. Jude, antrenorul echipei feminine Poli A.E.M., este, în același timp, și antrenor principal al divizionarei A masculine Vulturii Lugoj. L-am întrebat dacă nu e prea greu să facă permanent naveta între Lugoj și Timișoara. "Nu fac nici o navetă! Băieții sînt toți din Timișoara, fac antrenamente la Sala Olimpia și merg la Lugoj numai atunci cînd trebuie să joace! Cred că pînă la sfîrșitul campionatului am să antrenez ambele echipe, dar apoi voi renunța la fete". Noi credem că alegerea d-lui Jude este inspirată, echipa din Lugoj avînd mai multe șanse de supraviețuire în prima divizie decît fetele de la Poli A.E.M.

■ **Cum luptăm în continuare?** Să revenim însă asupra înfrîngerii de la Timișoara. În dimineața jocului, într-o discuție neoficială cu antrenorul Cornel Bădulescu, i-am lansat întrebarea: "Ce veți face dacă Daniela Iosub își iese din formă?". După-amiază, la meci, interul nostru "de meserie" a avut o prestație mult sub posibilități și, colac peste pupăză, s-a și accidentat la piciorul stîng, starea sănătății ei fiind, pentru moment, incertă. În perspectiva meciului de joi cu Oțelul Galați, problema oamenilor de șut s-a acutizat. Antrenorul ieșean va fi, probabil, nevoit să joace cu Ana Grigoraș sau Ileana Popovici, sau poate cu amîndouă, și avem ferma convingere că rezervele nu ne vor dezamăgi!

■ **Aterizare forțată... la marginea șoselei!** Pe drumul de întoarcere (un drum al groazei, început sîmbătă seara la ora 19,00 și încheiat după 22 de ore!) am trecut și prin localitatea Făget din județul Timiș. Acolo există un foarte original bar, probabil unic în țară, amenajat în interiorul unei aeronave AN24 scoasă din folosință! Nu știu cînd și în ce împrejurări a ajuns nava cu pricina la Făget, dar prezența ei la marginea drumului național conferă peisajului o notă de inedit. **(Eugen FLORESCU)**

Ce ne facem, fetelor? - pare a întreba antrenorul C. Bădulescu

NOTĂ: Dintr-o regretabilă omisiune tehnică, în titlul cronicii de la meciul de la Timișoara, cronică apărută în numărul de ieri lipsește rezultatul partidei. Deși sîntem convinși că majoritatea cititorilor noștri l-au aflat din alte surse, ne facem datoria să-l anunțăm, cu scuzele de rigoare: Politehnica A.E.M. Timișoara - H.C. Iași 25-20 (10-11).

Patrulaterul de minifotbal

A început războiul psihologic

Războiul psihologic dus de strategii celor patru echipe ("Evenimentul zilei", "Gloriile Politehnicii", echipa sponsorilor și selecționata presei locale) ce vor participa în acest week-end la Polivalenta ieșeană este distrugător și plin de suspense, specialiștii cu probleme militare asemuindu-l, păstrînd proporțiile, cu războiul din Golf. Deși mass-media din Iași, oarecum cu șansa a patra la această competiție, s-a oferit să medieze conflictul, atacurile verbale la adresa adversarului au continuat cu și mai multă violență. Iată cîteva declarații culese din focul luptei:

■ **Ion Raicu (goalkeeper-ul echipei patronilor):** "Am primit oferte tentante de la celebra Bayern München, dar am considerat că un contract de profesionist nu e așa mare scofală. Sînt consternat de prezența echipei «Evenimentul zilei» la acest turneu. Cu «bulinarii» voi apăra numai cu mîna stîngă. Totuși le urez succes".

■ **Vasile Simionaș (fostele glorii):** "Va fi un turneu puternic, la care vor participa și stelele de la «Evenimentul zilei», de fapt singura echipă de care ne temem. Condeierii bucureșteni sînt periculoși și datorită faptului că-l au ca antrenor pe Mircea Rădulescu".

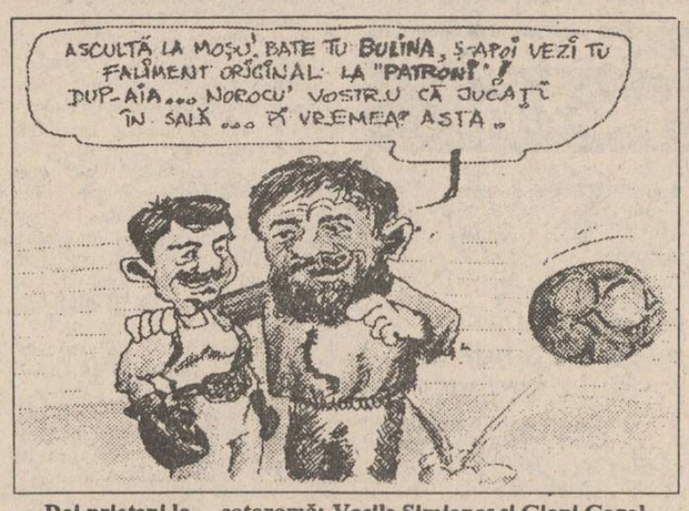

Doi prieteni la ... cataramă: Vasile Simionaș și Gianl Gogol

■ **Eugen Florescu (selecționata presei):** "Vom încerca să evoluăm într-o manieră profesionistă, pentru că profesioniștii nu mor niciodată!"

■ **Mihai Romilă (fostele glorii):** "Nu prea am fost în grațiile presei sportive locale. Acum am ocazia să le-o plătesc prin mijloace fotbalistice".

■ **Leonid Antohi (antrenorul fostelor glorii):** "Îi vom învinge pe Cristoiu și Mircea Rădulescu. Aștept cu nerăbdare să-l văd la lucru pe ziaristul Ion Viorel, despre care se spune că ar fi vedeta echipei bucureștene. Dacă confirmă, îl vom legitima la Polynx".

Tot dl. Antohi a convocat pentru miercuri, orele 10,30, la stadionul "Emil Alexandrescu", pentru un antrenament de acomodare, următorii foști fotbaliști: Costaș, Bucu, Sofian, Anton, Mihalcea, Ciobanu, Ciocîrlan, Ursu, D. Cănănău, Munteanu, Simionaș, Romilă, C. Ionescu, Florean, D. Ionescu, Cernescu, Dănilă, Moldovan. **(Leonard CĂNĂNĂU)**

Cine vor fi eroii patinajului artistic?

■ Rușii, ucrainenii și americanii sînt în centrul atenției...

La Lillehammer, întrecerile olimpice se desfășoară în întreaga lor splendoare. O mare imensă de sportivi, oficiali și mai ales spectatori se revarsă spre bazele de concurs, de la trambulina săritorilor-Icari la patinoarul hocheiștilor, de pe pîrtiile schiului alpin spre pistele patinatorilor de viteză și "canioanele" de gheață în care se avîntă boberii.

În centrul atenției rămîne, însă, oglinda gheții de la Ishall-Hamar, acolo unde, începînd din această săptămînă, se dispută concursul de patinaj artistic. Prin prisma numelor mari care participă la aceste Jocuri olimpice, dar și a evenimentelor ce au tulburat lumea patinajului cu puțin timp înainte (a se vedea doar cazul Kerrigan - Harding) se anunță întreceri de un înalt dramatism.

■ E foarte greu de dat un pronostic asupra învingătorilor, în aceste momente. Se pare că cel mai ușor de deliberat va fi în proba de perechi, unde supremația rusească e imposibil de învins. La start s-au aliniat cuplurile Ekaterina Gordeeva - Serghei Grinkov (campionii Europei în acest an), Natalia Mișkutenok - Artur Dmitriev (campionii olimpici de la Albertville) și Evgheni Șiskova - Vadim Naumov (medaliați cu bronz la C.M. 1993). Într-o asemenea companie selectă, singurii care ar putea produce surpriza sînt canadienii Isabelle Brasseur - Lloyd Eysler, dar și lor le va fi cumplit de greu împotriva "triadei moscovite".

■ Lucrurile se complică în proba masculină, unde există 5-6 patinatori de forțe aproximativ egale: de peste Ocean vor veni americanul Brian Boitano (reamatorizat) și canadienii Kurt Browning și E. Stojko (cîștigătorii aurului și argintului la C.M. 1993). Europa le va opune, în primul rînd, pe multiplul campion european, mondial și olimpic, ucraineanul Viktor Petrenko, pe care îl vor seconda cu brio compatriotul său V. Zagorodniuk și foarte experimentatul Petr Barna (Cehia). După părerea semnatarului acestui articol, pe podium vor urca Petrenko, Boitano și Browning. În ce ordine, e prea greu de spus...

■ În sfera patinajului feminin există trei nume mari pentru trei medalii. Cea mai în formă pare a fi franțuzoaica Surya Bonaly, dar s-ar putea ca exercițiile sale în forță, fără "trăire", să nu-i impresioneze prea mult pe arbitri. În acest caz, ar putea profita principalele sale contracandidate, ucraineanca de 18 ani Oksana Baiul (campioană mondială) și frumoasa americană Nancy Kerrigan, pe care ați văzut-o în ultimul timp la televizor mai des decît pe Hagi. Surprizele ar putea fi produse de chinezoaica Chen Lu (bronz la C.M. 1993) și americana Tonya Harding (dacă va fi lăsată să concureze!). În ceea ce o privește pe celebra Katarina Witt, probabil că o clasare între primele 12 (fără ironie!) va fi un succes pentru ea...

■ În fine, la "proba de dans" se anunță un duel la înălțime între britanicii Jayne Torvill - Christopher Dean (reveniți în arena olimpică după 10 ani de inactivitate) și rușii Oksana Grișciuk - Evgheni Platon. La Europenele din ianuarie, englezii au cucerit medalia de aur, dar nu puțini au fost specialiștii care au susținut că acest succes s-ar datora mai mult publicității care s-a făcut în jurul revenirii lor decît unor merite sportive incontestabile. E drept, pentru vîrsta lor (35 de ani), Torvill și Dean s-au mișcat minunat, dar nu trebuie uitat că adversarii lor au cu 10 ani mai puțin. E foarte probabil ca arbitrii să se trezească din reveriile lor și să-i aducă pe englezi cu picioarele pe pămînt. **(Ion C. TEODOR)**

P.S. După programul tehnic, în proba de perechi conduc rușii Mișkutenok - Dmitriev, urmați de compatrioții lor Gordeeva - Grinkov și canadienii Brasseur - Eysler.

Ucraineanul Viktor Petrenko, campionul olimpic en - titre

Baschet masculin, juniori I

"Sîntem ca și calificați la turneul final!"

■ declară antrenorul juniorilor I ieșeni, prof. Marcel Luchian

Duminică dimineață, echipa ieșeană C.S.Ș. Unirea, antrenată de prof. Marcel Luchian, a susținut o importantă partidă la Bacău, partidă cîștigată de ieșeni, după cum am anunțat în numărul de ieri, cu 61-56 (29-30). Ieșenii, printre care se numărau și cîțiva componenți ai lotului de divizia B, porneau mari favoriți și nu-și puneau decît problema scorului. După un început normal, cu C.S.Ș. Unirea la cîrmă (2-7, 6-10), gazdele revin puternic, ajung la 14-10 și, pînă la finalul reprizei, au permanent două-trei puncte avans. Mai mult, în min. 18, Eugen Ilie are deja patru greșeli personale. Se merge cap la cap, după reluare, pînă în min. 30, cînd oaspeții reușesc o primă desprindere mai consistentă, la șapte puncte (41-48). Băcăoanii, cu Adjudeanu în mînă de zile mari (el a marcat 15 din cele 21 de puncte reușite de întreaga echipă în repriza a doua!), se apropie din nou amenințător, dar, abia în ultimele minute, își spun cuvîntul experiența și valoarea superioară a ieșenilor, care în această perioadă au condus mereu cu peste 10 puncte, deși Ilie ieșise cu 5 greșeli personale. Antrenorul M. Luchian a început cu: Ilie (21 - 2x3), Cobzac (16), Călin (10), Mudrac (2), Pascaru (2). Au mai jucat Moisescu (9 - 2x3) și Bucureșteanu (6). Ieșenii au reușit 46 de recuperări și 15 pase decisive, comițînd 18 greșeli de echipă. Din echipa antrenată de prof. C. Ciuhureanu, s-au remarcat Adjudeanu (22 - 2x3) și Bodea (12).

La sfîrșitul partidei, prof. M. Luchian ne-a declarat: "Băieții mei i-au bătut pe cei din Bacău de două ori în acest campionat, înaintea acestei partide, la peste 30 de puncte diferență. De aceea au intrat cu nasul pe sus în teren și cînd s-au trezit, au trebuit să alerge ei după adversari. Cu această victorie și cu victoriile logice din partidele de acasă, în care întîlnim echipe pe care le-am bătut și afară, nu mai putem pierde calificarea la turneul final, indiferent de rezultatele din deplasare". **(George ANGHEL)**

P.S.1. Înaintea acestei partide, s-a disputat meciul de junioare I C.S.Ș. Bacău - C.S.Ș. Unirea Iași, cîștigat clar de gazde. La acest meci, tabela sălii a funcționat fără probleme. La partida vedetă, însă, tabela s-a defectat brusc, înaintea începerii jocului!

P.S.2. Deplasarea de la Bacău a fost o adevărată expediție, jucîndu-se și alte partide amicale. Juniorii II ieșeni (antrenor M. Luchian) au cîștigat meciul disputat cu cei din Bacău, iar la juniori III, elevii lui Paul Pavelescu au cîștigat toate cele trei partide jucate.

Centrale telefonice
TELESIS și KAREL
Robot telefonic
Preturi competitive!
Service asigurat!
Apel tip conferință
Instalare și garanție 1 an
Serviciu de reamintire
Facilități deosebite!
Tastare automată
Ați prins un fir?
Sunați acum INTERELECTRIC S.A.
IAȘI, str. Elena Doamna nr. 24,
Tel: (0040)(98)112004; 112366, fax: (0040)(98)112366; 112447

CARNETUL ZILEI
15 februarie 1994

✝Sf. Ap. Onisim; Sf. mc. Maior; Cv. Eusebie

VREMEA

-20° — -8°

Vremea se menține deosebit de rece chiar geroasă în cursul nopții. Cerul va fi variabil cu unele înnorări trecătoare. Local sînt posibile ninsori slabe. Vîntul va sufla slab la moderat din nord-est. Valorile maxime vor oscila între -11 și -8 iar cele minime între -20 și -17 grade. **(Mihaela GÎRȚU - Centrul de Prevedere a Vremii Bacău)**

TV BUCUREȘTI

TVR 1 7,00 TVM. Telematinal ● 10,00 Actualități ● 10,05 Calendar. ● 10,30 Limbi străine. Franceză. Redactor Gina Rădulescu ● 11,00 Video-lexicon. ● 11,30 Lumină din lumină (r) ● 11,55 Jocurile Olimpice de iarnă. Schi alpin: proba feminină de slalom uriaș. Transmisiune directă de la Lillehammer ● 10,30 Desene animate. "Novăceștii". Producție Animafilm ● 14,00 Actualități ● 14,10 TVR Iași. "Est Meridian" ● 15,00● 16,10 Povestea vorbei.● 16,30 Actualități ● 16,45 Convietuiri. ● 17,45 Pariați pe campion! ● **18,15 Film serial: "Salvați de clopoțel!" (S.U.A., 1989)**, ep. 10 ● 18,45 Cultura în lume. ● 19,15 Jocurile Olimpice de iarnă. Rezumatul zilei (I) ● 19,45 Desene animate ● 19,55 Publicitate ● **20,00 Actualități.** Buletin meteo ● 20,40 Publicitate ● **20,45 Telecinemateca. "Aventurile lui Robin Hood"** (S.U.A., 1938). ● 22,30 Jocurile Olimpice de iarnă. Patinaj artistic: proba de perechi - programele liber alese. Transmisiune directă de la Lillehammer ● 0,30 Jocurile Olimpice de iarnă. Rezumatul zilei (II) ● 1,00 Închiderea programului.

TVR 2 14,00 Actualități ● 14,10 Caleidoscop satelit● 15,05 Jazz-magazin: Concertul extraordinar al formației "Chick Corea Quartet". Invitați: Lenny White, Stanley Clark, Joe Henderson. Redactori: Florian Lungu și Mihai Godoroja ● 16,00 TVE Internacional. Telejurnal în limba spaniolă ● 16,30 Film serial: "Și bogății plîng", (Mexic), ep. 57 ● 17,00 Magazin economic ● **19,00 Film serial: "Strada Yellowthread"** (Anglia, 1989), ep. 4 ● 20,00 ZDF. Telejurnal în limba germană ● 20,30 Desene animate. "Piratii apei negre" ● 21,00 TVM. Mesager ● 21,30 Limbi străine. Franceză (r) ● 22,00 TV5 Europe. Telejurnal în limba franceză ● 22,30 Credo

TV SATELIT

RTL

7,00 Magazin matinal și știri ● 12,00 Prețul e fierbinte (cs) ● 12,30 Duelul familiilor (cs) ● 13,00 Magazinul amiezii ● 13,30 Springfield Story (s) ● 14,20 Califomia Clan (s) ● 15,10 Vremea dorinței (s) ● 16,00 Ilona Christen (show) ● 17,00 Hans Meiser (show) ● 18,00 Cine e șeful aici? (s.co): "Tony superstarul" ● 18,30 O afacere de familie (s) ● 19,00 Paradise Beach (s/r) ● 19,45 Știrile serii ● 20,10 Exploziv - magazin ● 20,40 Vremuri bune și rele (s) ● 21,15 Colombo (f.p): "Crimă după rețetă" ● 23,15 Quincy (s): "Legile chirurgiei" ● 0,15 Gottshalk show ● 1,00 Știrile nopții ● 1,30 Viața de noapte (anchetă) ● 2,00 "O familie foarte drăguță" (s).

PRO 7

6,15 Seriale și desene animate ● 10,25 O agentă inimoasă (s): "Sub nume fals" ● 11,20 O mie de mile de praf (s.w) ● 12,50 Bill Cosby Show (r) ● 13,30 Ashanti (r) ● 15,25 Fulgerul pe roți (s.a) ● 16,25 Mr. Belvedere (s.co) ● 16,55 Visez la Jeannie (s.co) ● 17,25 "Fred și Barney" (d.a) ● 17,55 "Familia Simpson" (d.a) ● 18,25 "Batman" (d.a.) ● 18,50 "Bugs Bunny" (d.a) ● 18,55 Parker Lewis (s.co) ● 19,25 Aripi (s.co) ● 19,55 Roseanne (s.co) ● 20,25 Bill Cosby Show (s.co) ● 21,15 "Nava militară" (f.a.S.U.A. 1960) cu Jack Lemmon ● 23,10 Reporterii: magazin ● 0,15 "Flash Gordon și puicuțele galactice" (co. S.U.A. 1990) ● 2,10 Matlock (r).

Eurosport

7,00 J.O.: programul competițiilor ● 7,30 Știri și reportaje neolimpice ● 8,00 Știri olimpice ● 9,00 Schi alpin. Proba masculină de coborîre (r) ● 10,00 Hochei pe gheață. Germania - Norvegia (d) ● 11,00 Proba de sanie feminin (d) ● 11,30 Schi fond. Femei - 5 km (d) ● 12,30 Proba de sanie feminin (d) ● 13,30 Schi alpin. Slalom super uriaș, feminin ● 14,30 Schi acrobatic (d) ● 16,00 Hochei pe gheață. Suedia - Italia (d) ● 18,30 Știri olimpice ● 19,15 Hochei pe gheață. S.U.A. - Slovacia (d) ● 21,00 Patinaj artistic. Proba liberă de perechi (d) ● 0,30 Tenis. Turneul ATP de la Stuttgart ● 1,30 Știri olimpice.7,00 J.O.: programul competițiilor ● 7,30 Știri și reportaje neolimpice ● 8,00 Știri olimpice ● 9,00 Schi alpin. Proba masculină de coborîre (r) ● 10,00 Hochei pe gheață. Germania - Norvegia (d) ● 11,00 Proba de sanie feminin (d) ● 11,30 Schi fond. Femei - 5 km (d) ● 12,30 Proba de sanie feminin (d) ● 13,30 Schi alpin. Slalom super uriaș, feminin ● 14,30 Schi acrobatic (d) ● 16,00 Hochei pe gheață. Suedia - Italia (d) ● 18,30 Știri olimpice ● 19,15 Hochei pe gheață. S.U.A. - Slovacia (d) ● 21,00 Patinaj artistic. Proba liberă de perechi (d) ● 0,30 Tenis. Turneul ATP de la Stuttgart ● 1,30 Știri olimpice.

MTV

● 7,00 Matinal cu VJ Rebecca ● 10,00 VJ Ingo ● 13,00 Muzică spul, cu Richie Rich ● 14,00 Mari hituri cu VJ Paul King ● 15,00 VJ Simone ● 17,30 Coca Cola Report ● 17,45 Noutăți cinematografice ● 18,15 3 din 1 ● 18, 30 Dial-top la telefon cu VJ Rebecca de Ruvo ● 19,00 Muzică non-stop ● 21,00 Mari hituri ● 22,00 Cel mai dorit, cu Ray Cokes ● 23,30 Beavis & Butt-head (d.a): "Cei mai puțin doriți" ● 0,00 Coca Cola Report, cu Kristiane Backer ● 0,15 Noutăți cinematografice ● 0,45 3 din 1 ● 1,00 Știrile nopții ● 1,15 Rock Block - hît-uri rock și hard, cu Pip Dann ● 3,00 Videoclipuri nocturne.

RADIO NORD- EST (72,44 MHZ)

6,00 "Micul dejun" - program matinal de știri și informații din actualitatea locală, buletin meteo, buletin rutier, informații utilitare, horoscop, agenda, buletine de știri (7,00, 8,00, 9,00), muzică ● 9,05 "Foaia de pontaj" (buletinele de știri la orele 10,00, 11,00, 13,00) ● 13,05 "Siesta FM" (14,40 Infosport, buletine de știri la orele 15,00, 16,00) ● 16,05 "Turnul de control" - reportaje, interviuri, relatări din actualitatea locală, transmisii telefonice, știri, informații, can-can-uri, muzică (16,45 rubrica "Financiarul"; buletine de știri la orele 17,00, 18,00, 19,00) ● 21,00 Retrospectiva zilei ● 22,30 "90 ' jazz și blues" ● 0,00 Music non-stop.

RTV EUROPA NOVA

● **Radio - program 6,00-24,00** 6,00 Semnal ● 6,30 Matinal Europa Nova ● 8,45 Avanpremiera ● 11,00 Replay - informații și noutăți muzicale 12,00 Observator - actualitatea internă și internațională 12,10 Dedicații muzicale 13,00 De la A la Z - O incursiune în cotidian ● 13,10 Ominvoice ● 15,40 100% comercial 16,00 Avanpemieră 16.10 Lăsați pe noi 17,00 Lumea azi 19,00 Revista presei centrale 20,00 Jazz night ● 21,00 Music collections 22,00 Flash portrait ● 23,00-24,00 Muzică pentru toți. Buletinele de știri (Infonova) vor fi difuzate din oră în oră, între 6,30-11,30 și 15,30-20,30.

TV 17,00 Deschiderea programului ● 17,05 Euromusic ● 17,30 Ore britanice. Din sumar: Curs de limbă engleză; Profil britanic: "Scoția" (II); Magic Queen; Cărți rare englezești în bibliotecile ieșene ● 18,35 Desene animate ● 19,00 Infonova ● 19,30 Limba ce-o vorbim - "Limba de lemn" (partea a II-a) ● 20,00 Videoclip '94 ● 20,30 Reporter Europa Nova ● 20,50 Ecranizări: "Jude Neștiutul" (Anglia, 1988; ecranizare după Thomas Hardy; episodul 1) ● 23,00 Închiderea programului.

TELE M

10,00 Macneil Lehrer Newshour ● 11,00 Newsfile ● 12,30 Sience World 313 ● 12,45 George Michael Sports Machine ● 13,00 Sience World ● 13,30 First Business (Live) ● 14,00 Dennis Wholey's America ● 14,30 Worldnet present ● 15,00 Are you addicted? ● 15,30 Worldnet dialogue ● 16,30 Signs off ● 17,00 Deutsche Welle journal ● 17,50 Boulevard Deutschland ● 18,30 Feature: Weisswasser ● 19,00 Journal - Das Nachrichtenmagazin ● 19,30 Bouch-handlung ● 20,00 Journal - The News Magazine ● 20,30 Feature: Berlin, Berlin ● 21,00 Tele'M Știri ● 21,15 Invitație la... ● 21,30 Poemul de fiecare zi ● 21,35 Viața, traiul - etema problemă ● 22,00 Rock-o-rama ● 22,30 Film artistic.

RADIO IAȘI

6,00 Diminețile noastre ● 9,00 Știri ● 9,05 Radiosfera ● 13,00 Radiojurnal București ● 13,20 Galaxia rock - reluare ● 14.00 Întîlniri pe unde medii ● 16,00 Radiojurnal 16,10 Radiograme ● 18,00 Știri ●18,05 Corespondența radio - muzică ușoară ● 18,30 Corespondența radio - muzică populară ● 19,00 Știrile serii - meteo ● 19,10 Program de la Deutsche Welle 19,40 Teatru scurt 20,00 Valsuri și tangouri ● 20,30 Pagini muzicale celebre21,00 Evenimentele zilei ● 21,20 Jazz în comentariu și sunet

SESIUNE DE COMUNICĂRI ȘTIINȚIFICE

Muzeul de Istorie din cadrul Complexului Muzeal Național Moldova Iași, organizează în Sala "Orest Tafrali" din Palatul Culturii, la ora 17,00, ședința de comunicări științifice cu temele: "Tehnici și metodologii moderne în studiul arheologic: Traseologia", prezintă Jenica Tudose; "Naționalismul, autoritate și modernizare în concepția lui Carol al II-lea, prezintă Cristian Sandache.

RADIO VOX T

Emite non stop pe frecvența 70,76 MHz.

RADIO CONTACT

Emite non stop pe frecvența 92 MHz.

SPITALE DE GARDĂ

Spitalul "Sf. Spiridon" (tel 142730), Clinica II medicală, Clinica I chirurgie, Maternitatea "Cuza Vodă" (tel. 143320)

FARMACII DE GARDĂ

Farmacia nr. 2 Piața Unirii, tel 116029

CINEMATOGRAFE

● **Cinematograful "Victoria"** (telefon: 112502); 11-17.II.1994 - orele: 9; 11,30; 14; 16,30; 19; **"În bătaia puștii"**. Producție S.U.A., 1993. Thriller polițist cu substrat politic. În rolul principal: Clint Eastwood. Premieră.

● **Cinematograful "Republica"** (Telefon: 114327); 11-17.II.1994 - orele: 9; 12; 15; 18 **"Începutul adevărului. Oglinda"**. Producție România, 1994. . Un film de Sergiu Nicolaescu. Premieră.

● **Cinematograful "Copou"** (Telefon: 145738); 11-17.II.1994 - orele: 9; 11,05; 13;,10 15; 17,20; 19,30; **"Răzbunarea"**. Producție S.U.A., 1990. Melodramă sentimentală cu Anthony Quinn, Kevin Costner și Madeleine Stowe. Premieră.

● **Cinematograful "Dacia"** (Telefon: 164740) 11-17.II.1994 - orele: 9; 11; 13; 15; 17; 19; **"Surf Ninjas"**. Producție S.U.A., 1993. Film de'aventuri cu tentă parodică.

● **Cinematograful "Tineretului"** (Telefon: 117178); 11-17.II.1994 - orele: 9; 11; 13; 15; 17; 19; **"The Hitman"**. Producție S.U.A., 1991. Thriller polițist cu Chuck Norris.

Videoteci: Sala mică a cinematografului "Republica" (orele: 10; 12; 14; 16; 18; 20) și Sala din str. Sf. Andrei nr.17 (orele: 9; 11; 13; 15; 17; 19).

CURSUL VALUTAR
valabil pentru ziua de 15.02.1994

Cursul de referință stabilit pentru principalele valute în urma licitației de la BNR, valabil pentru astăzi este de:

1480,00 lei/USD
2169,75 lei/GBP
248,84 lei/FRF
846,13 lei/DEM

Volumul tranzacțiilor încheiate: 6.517.247,38 USD

CURSUL DE SCHIMB AL PRINCIPALELOR VALUTE

VALABIL PENTRU DATA DE 14 - 02 - 1994

Casele de schimb valutar	DOLAR C	DOLAR V	DOLAR CS	MARCA C	MARCA V	MARCA CS
BANCA AGRICOLĂ - Tel. 146117	1750	1837	3%	1000	1050	3%
BCR - Tel. 147260	1715	1800	0%	977	1025	0%
BRCE - Tel. 117510	1725	1811,25	2%	983,92	1033,11	2%
BANKCOOP - Tel. 112566	1810	1900	0%	1000	1050	5%
BANCPOST - Tel. 104227	1750	1835	5%	970	1015	5%
BANCA DACIA FELIX - Tel. 142526	1700	1780	4%	900	945	7%

c - cumpărare v - vînzare cs - comision

MICA PUBLICITATE

Săptămîna aceasta primiți 50 % reducere pentru fiecare anunț de mică publicitate !

VÎNZĂRI

● Vînd var, șos. Bucium, Tomești, lîngă serele Vlădiceni. (785)

● S.C. CONCORDIA S.R.L., str. Oancea nr. 10, vă oferă email alb, galben, roșu, albastru, negru, verde, diluant 506, vopsele de tîmplărie, produse de Policolor București. Prețurile cele mai scăzute. (925)

Vînd **TELEVIZOARE alb-negru și color** la prețuri avantajoase. Telefon 164248, după ora 17.00.

S.C. ARIO S.R.L.
Str. Păcurari nr. 142 - tel. 163928
vă oferă

- **perdele Pașcani** - 1100-1900 lei/m
- **fețe piapumă** - 5100 lei
- **covoare Sibiu**
- **mochetă** - 4600-11600 lei/mp - **cele mai avantajoase prețuri**
- **covoare, traverse, carpete** - persane, marca Siretul-Rădăuți - 19.000-20.000 lei
- **pături** - 10000 lei
- **mănuși din piele și căciuli din blană**
- **confecții din blană** pentru bărbați și femei, produse la Orăștie - 75000-266000 lei
- **cojoace** pentru bărbați și femei - 250000-400000 lei.

noul În magazinul nostru se pot festona covoare.

Program: luni 10-20; marți-vineri 8-20; sîmbătă 8-14.

en gros S.C. DECAR 10 S.R.L. en gros

vinde:

- **fiare de călcat**
- **mori de porumb** (uz casnic)
- **cuie construcții** - 7-12 cm

600 lei/kg

IMPORT CSI

la depozit VITALEF, tel. 098-133201/26

S.C. ALIAD S.R.L.
Str. Tudor Vladimirescu nr. 3 (Podul de Fier)
VINDE EN GROS:

BĂUTURI ALCOOLICE, DULCIURI ȚIGĂRI, ALUNE, BERE la cutie

Telefon 110258.

SCHIMBURI

● Schimb apartament proprietate, 2 camere, semidecomandat, et. 1, zona Zimbru, cu similar sau apartament cu o cameră, zonele Tătărași, P. Roș, Păcurari, Nicolina. Tel. 1/0601.

PIERDERI

● Pierdut ștampilă pe numele Apreutesei Elisabeta. O declar nulă. (927)

OFERTE SERVICII

Execut **LUCRĂRI DACTILOGRAFIE.** Telefon 129204.

● Profesor, meditez matematică pentru admitere la facultate și bacalaureat. Preț 1.500 lei/h. Tel. 128563, după ora 16,00.

● Transportăm marfă cu autocamion de 6,5 t și autoduba de 8 t. Tel. 125408. (907)

LOCURI DE MUNCĂ

● S.C. SURSA MOLDOVEI S.A. încadrează casier prin concurs. Data concursului: 19.02. 1994. Condiții de încadrare: conform Legii 22/1976. Relații și înscrieri: zilnic, la sediul firmei, Calea Chișinăului nr. 17, orele 12,00-14,00. Tel. 127118.

ELECTRONICE

● S.C. UNICAS S.R.L., Magazin Electrice, din str. Eternitate nr. 4, Podul de fier, desface, la cele mai mici prețuri din Iași, televizoare alb-negru, mărcile: Sirius, Sirius-Dallas, Sport.

CUMPĂRĂRI

● Cumpăr unit dentar plus compresor. Tel. 115039, după ora 17,00. (929)

Cumpărăm **CÎNTAR** cu platformă, tip mesagerie, de 50 kg sau 100 kg.

Tel. 172557 sau 143224, între orele 8.30-17.00.

Cumpărăm **Amplituner "Delia"** sau **receptor profesional AM/FM, RX-2001,** produs de Electronica Industrială București.

Telefon 172557, între orele 9.00-14.00.

DIVERSE

● Societatea comercială LACTIS S.A. Iași anunță beneficiarii și consumatorii că, începînd cu data de 15 martie 1994, intenționează să majoreze prețurile la produsele proprii, motivat de creșterea prețului la materia primă. (935)

● American University By Mail - Oficiul Iași face o nouă serie de înscrieri pentru anul I (selectiv) la facultățile: American Studies Bussines Logistic World Semiotic și American Academy For Youth. Cursurile se desfășoară prin corespondență pe parcursul a trei ani: anul I - studii generale în semiotică; anul II - specializare în semiotică medie; anul III - superspecializare la cursuri de frecvență în cadrul laboratoarelor mondiale de semiotică. Absolvenții anului III primesc o diplomă U.S.A. de atestare internațională, cu posibilități de angajare pe durată determinată sau nedeterminată. Taxa de înscriere este de 2000 lei iar cea lunară 2300 lei. Ultimele două luni ale anului I vor fi gratuite. Relații suplimentare și înscrieri zilnice, orele 17,00-18,00, la tel. 139058, dl. Octavian Pintilie, coordonator A.U.M. - Oficiul Iași. Termen limită de înscriere 20 februarie 1994. (907943)

● Asociat unic cu S.C. S.R.L. toate activitățile, auto și spațiu comercial 26 mp amplasat în piață agroalimentară în Iași, în amenajare finală, doresc asociat(ă) de înaltă ținută morală, cu capital de 2,5-3 mil. lei. Tel. 139822. (934)

PRINT COLOR SRL

Societate Mixtă Româno-Italiană produce pentru dvs. material publicitar:

- **autocolante** din PVC și hîrtie
- **termocolante**
- **fol cu antet**
- **cărți de vizită**
- **legitimații plastifiate**
- **sigle**
- **etichete**
- **prospecte**
- **coperți**
- **calendare**
- **imprimări:** pixuri, brichete
- **firme luminoase**

Str. Săvescu nr. 3, tel. 114718, fax 117631

S.C. VITALEF S.A. Iași,

reduce, pentru o perioadă limitată, prețurile de desfacere la conservele de fructe, începînd cu data de 10.02.1994.

Relații suplimentare la sediul societății, telefon 133201 sau 137882.

CASE, TERENURI

● Vînd teren, 700 m², Strada Delavrancea nr. 3 (Țicău), preț negociabil. Tel. 115587

● Vînd (schimb cu o garsonieră, plus rest plată, negociabil) 1.200 mp teren construibil, situat în Șos. Bîrnova nr. 112. Relații la tel. 164248, după ora 20,00.

● Vînd 1.500 mp, teren construcție, în Durău. Tel. 093/417452, după ora 16,00. (909)

FELICITĂRI

Multă sănătate, bucurii și împlinirea tuturor dorințelor pentru **BIANA OZANA MACOVEI** cu ocazia zilei de naștere, din partea verișorului Moni și a unchilor Petronela și Doru Macovei. **La mulți ani!**

DECESE

● **Cu mare durere în suflete, fii, fiicele, gineri, nurorile și nepoții anunță cu întristare trecerea în neființă a celei care a fost o bună mamă, ELISABETA BOARU, din comuna Andrieșeni. Înmormîntarea va avea loc marți, 15.02.1994, ora 12,00. Lacrimi și flori pe tristul său mormînt. Dumnezeu să o ierte! (924)**

● **Familia Bîrleanu, soția, copiii, ginerii, nurorile, nepoții și strănepoții anunță cu adîncă durere trecerea în neființă a scumpului lor soț, tată, bunic și străbunic, BÎRLEANU N. GAVRIL, de 80 ani, din com. Tomești, jud. Iași. Înmormîntarea va avea loc joi, 17.02.1994, la cimitirul din Tomești, la ora 12,00. Nu te vom uita niciodată. Regrete eterne. (928)**

CONDOLEANȚE

Colegii de la Laboratorul de Control Nedistructiv din Institutul de Fizică Tehnică Iași transmit sincere condoleanțe familiei Liviu Mihai Craus pentru pierderea suferită.

● **Familia Bighiu regretă profund decesul neașteptat al vărului lor, IOAN ADUMITRESEI și transmite sincere condoleanțe familiei îndoliate. (923)**

● **Familia Bolcu, profund impresionată de trecerea în neființă a dragului lor unchi IOAN ADUMITRESEI, este alături de familia greu încercată, transmițîndu-i sincere condoleanțe. (923)**

Colectivul Companiei de Construcții "Moldoconstruct" SA Iași este alături de doamna ing. Ileana Adumitresei, împărtășind durerea pricinuită de încetarea din viață a soțului **ec. IOAN ADUMITRESEI** și transmite sincere condoleanțe îndureratei familii.

● **Colectivul S.C. MATIRO S.A. participă cu durere alături de colegul ing. Enea Mircea la decesul socrului său și transmite sincere condoleanțe familiei Mahalagiu.**

● **Colectivul Laboratorului de Igiena Mediului este alături de colegul Peptu Aurelian la marea durere pricinuită de pierderea fratelui. (932)**

● **Aducem pe această cale un ultim omagiu fostului director al Centrului de calcul al TEPRO S.A., economist IOAN APREUTESEI, om de aleasă noblețe sufletească, dispărut prematur dintre noi. Colectivul centrului de calcul al S.C. TEPRO S.A. este alături de familia îndoliată. Dumnezeu să-i odihnească în pace. (933)**

COMEMORĂRI

Familia Spineanu amintește cu durere celor care au cunoscut-o că au trecut doi ani de la dispariția celei care a fost ADELA PERIADE, o desăvîrșită doamnă, care și-a dedicat viața copiilor, nepoților și strănepoților, pînă în cea din urmă clipă. Cei care au iubit-o nu au încetat să se gîndească cu pioșenie la ea. Dumnezeu s-o aibă în pază!

MULȚUMIRI

● Domnului doctor Nițescu Cristian și doamnei asistente medicale Doina, de la Spitalul Militar Iași, mulțumiri din suflet pentru probitatea morală și profesională dovedită în intervenția chirurgicală din seara de duminică, 13 februarie. Intervenția mi-a alinat suferința și mi-a salvat vederea. Medicina militară românească va fi întotdeauna pe culmile onoarei și demnității.

CURS RAPID DE LIMBA ENGLEZĂ

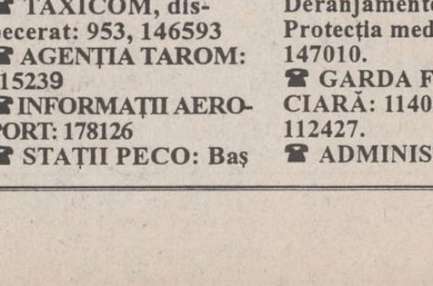

Posibilitatea cunoașterii unei alte limbi vă deschide o nouă lume.

Puteți dobîndi această cunoaștere folosind cursul de limbă engleză: LINGUAPHONE, recunoscut de Universitatea din Oxford și produs în Anglia.

Format din două manuale și patru casete audio, cursul este unul din cele mai perfecționate mijloace concepute vreodată pentru predarea limbii engleze.

Elaborat de profesori experimentați recunoscuți ca experți în domeniul limbii, înțelegîndu-i toate aspectele și fiind foarte documentați în ceea ce privește cultura propriei lor națiuni, cursul reușește să atenueze toate dificultățile care ar putea sta în calea progreselor dumneavoastră.

Metoda de lucru a acestui LINGUAPHONE este ușor de urmat și, acordîndu-i jumătate de oră pe zi, puteți să parcurgeți și să stăpîniți cunoștințele întregului curs în mai puțin de douăsprezece săptămîni.

Compania de Publicitate "NORD-EST" vă pune la dispoziție acest curs la prețul de 68.000 lei.

Este suficient să telefonați la numărul 117596 și veți primi setul LINGUAPHONE la sediul firmei sau acasă în maximum 48 ore.

A APĂRUT monitorul expres

☎ TELEFOANE UTILE

☎SALVARE: 961
☎POMPIERI: 981
☎ POLIȚIE: Inspectoratul Județean 146666, 140720, 146840; Municipiu - 146850; Serviciul Circulație - 140070.
☎ AGENȚIA C.F.R.: 147673
☎INFORMAȚII GARĂ: 146333
☎ AUTOGARĂ: 146587
☎ TAXICOM, dispecerat: 953, 146593
☎ AGENȚIA TAROM: 115239
☎INFORMAȚII AEROPORT: 178126
☎ STAȚII PECO: Baș Ceauș - 176865; Aurel Vlaicu - 175812; Bucium - 132891; Crișan - 112182; Păcurari - 164142; Sărărie - 147480.
☎ DISPECERATE: R.A. Gaz-Metan - 141737; R.A. Apă-Canal - 142451; Renel - 147070, deranjamente - 147070; Termoficare - 141956; R.A. Locuința - 112434; Telefoane - Deranjamente - 921; Protecția mediului - 147010.
☎ GARDA FINANCIARĂ: 114065, 112427.
☎ ADMINISTRAȚIA FINANCIARĂ: 143030
☎ NOTARIAT: 147574
☎ TRIBUNAL: 146300
☎ PROCURATURĂ: 146630
☎ CAMERA DE COMERȚ: 117757
☎ CENTRUL MILITAR JUDEȚEAN: 146370
☎ HOTELURI: Moldova - 142225; Traian - 143330; Unirea - 142-110; Sport - 137817.
☎ POLICLINICA CU PLATĂ: triaj informații - 117244
☎ OFICIUL JUDEȚEAN PENTRU PROTECȚIA CONSUMATORILOR: 145392

Monitorul expres
Str. Smîrdan nr. 5 ■ Tel. 17.25.57 (centrala) ■ Fax 14.45.77

■ REDACTOR ȘEF - Dan Radu
■ REDACTOR ȘEF ADJUNCT - Ovidiu Șimonca
■ SECRETAR GENERAL DE REDACȚIE - Eugen Leonte

ȘEFI DEPARTAMENTE:
■ Eveniment local: Toni Hrițac (int. 21)
■ Eveniment național și internațional: Cristian Racu (int. 19)
■ Economic: Costel Stroescu (int. 24)
■ Cultură: Dorin Popa (int. 19)
■ Sport: Eugen Florescu (int. 18)
■ Redactor de serviciu: Ion N. Oprea (int. 20)
■ Fotoreporter: Constantin Plop
■ Grafică: Lucian Amarii, Daniel Melinte.

■ Publicitate: Silvia Miller (int. 16)
■ Producție: Tudor Agavriloaei (int. 26)
■ Difuzare: Mihai Tudose (int. 15)
■ Contabilitate: Antoneta Filip (int. 13)

NORD-EST PRESS
- *agenție de presă* -
Str. Smîrdan nr. 5 ■ Tel. 17.25.57 (centrala) ■ Tel/Fax 14.47.76
■ EDITOR: Mona Dîrțu ■ Redactor: Dana Scripcă ■

EDITOR
NORD - EST s.r.l
Str. Smîrdan nr. 5 ■ Tel. 17.25.57 ■ Fax 14.45.77

Director general: ALEXANDRU LĂZESCU
Director literar artistic: FLORIN ZAMFIRESCU
Director de marketing: CEZAR CALUSCHI
Director executiv: GABRIEL RUSU

ABONAMENTELE se pot face la orice Oficiu Poștal din țară. MONITORUL figurează în catalogul Presei interne la poziția 838.

TIPAR OFFSET: MULTIPRINT, Iași str. Sf. Lazăr nr. 49

UNGHIUL DE TRAGERE

Nu mai vreau să fiu prost!

Val CONDURACHE

Într-una din zilele trecute m-a căutat poetul Horia Zilieru: locuim, întîmplător, pe aceeași scară și aveam de rezolvat niște chestiuni de administrație. Dacă stau să mă gîndesc bine, nici măcar nu locuim "întîmplător" pe aceeași scară: întîmplarea se numește Constantin Simirad, care a susținut cauza scriitorilor, a gazetarilor, a cercetătorilor, a intelectualilor în fața comisiei de repartizare a locuințelor și a obținut redistribuirea apartamentelor din str. Lăpușneanu 7B. Primar al opoziției, dl. Constantin Simirad nu a făcut nici o discriminare politică: în bloc stau acum susținători ai opoziției, dar și partizani înfocați ai puterii.

De ce am făcut această lungă introducere? Pentru că dl. Zilieru m-a rugat, între altele, "să nu mai fiu rău". Am înțeles că se referea la poziția pe care am adoptat-o, alături de ceilalți semnatari ai protestului, în chestiunea restaurației. L-am asigurat că voi fi rău și mai departe. Andi Andrieș și Mircea Radu Iacoban au girat destinele culturii vreme de douăzeci de ani. Au publicat și oameni, și cărți de valoare, dar și tot soiul de nulități. Generația mea, a lui Nichita Danilov, a lui Lucian Vasiliu ar putea spune multe despre politica editorială a celor doi. Vreme de patru ani, și eu, și ceilalți, numiți sau nenumiți, i-am lăsat în pacea somnului pe d-nii Andi Andrieș și Mircea Radu Iacoban, cu tot răul pe care îl făcuseră oamenilor de valoare din Iași. Li se părea normal ca niște scriitori de prima mînă, ca Emil Brumaru și Nichita Danilov, să trăiească dintr-o jumătate de normă de corector. După cum erau încredințați că ei, niște scriitori pe care istoria literaturii îi va trece la capitolul "și alții", fără a le mai pomeni măcar numele, au tot dreptul să conducă instituțiile de cultură din Iași. Nu valoarea îi propulsase acolo, nici calitățile "manageriale", ci încrederea pe care o avea partidul în ei. Și, totuși, după revoluție am tăcut din decență, dacă vreți, din omenie sau, cum zicea dl. Zilieru, din bunătate. Dl. Zilieru ar vrea să tăcem și acum, să ne dăm la o parte cuminți, ca niște elevi ascultători, și să-i poftim pe Andi Andrieș, pe Mircea Radu Iacoban și pe alții în fotoliile culturii ieșene: "Poftiți, luați loc. Turnați-ne și de aici înainte la organele de partid și de stat, îngroșați dosarele noastre de la securitate cu delațiunile și calomniile dvs." Nu, d-le Zilieru, am toată stima pentru un adversar de valoare. 25 de ani de comunism, cîți am trăit ca adult, m-au săturat însă de impostură. ■

WALT DISNEY

prințul copiilor sau un spion paranoic și antisemit?

■ *La 10 noiembrie 1940, Disney a devenit informator oficial FBI*

■ *I se contestă talentul de desenator*

Prințul copiilor, magicianul desenelor animate, tatăl lui Mickey și Minnie, al lui Bambi și al celor trei purcelași, omul care le-a reinventat pe Alba-ca-Zăpada și Cenușăreasa, nu a fost de fapt decît un agent în serviciul F.B.I. Dovezile sînt memorandumul din 1954 prin care Walt Disney era ridicat la rangul de "agent în misiuni speciale" și telegrama trimisă de John Edgar Hoover la înmormîntarea desenatorului, prin care își exprima regretul că a pierdut unul dintre cei mai buni oameni ai săi. De la aceste date pleacă și autorii unei pasionante cărți despre Disney, intitulată "Fața ascunsă a prințului de la Hollywood", care a șocat întreaga Americă, iar acum uimește cititorii din Franța.

Mitul Disney, ce a creat și susținut imaginea unui om întotdeauna surîzător sub o mustață fină de seducător, făcea parte de fapt din patrimoniul american, la fel ca și Coca-Cola sau bass-ball-ul.

Unchiul Walt, cum i se spunea deseori, era un personaj complex, obsedat de probleme de personalitate, un "despot familial", dar și un paranoic coleric, care vedea peste tot înscenări împotriva sa. Era un conservator convins, patriot, puritan pînă la obsesie, antisemit și un militant antisindicalist. Mai mult, se pare că în anii '30 a fost unul din simpatizanții naziștilor americani, participînd chiar la unele reuniuni ale acestora. Și în sfîrșit, ultima demistificare: Walt Disney n-a fost nici măcar un bun desenator. Totul indică faptul că nu el este creatorul lui Mickey, în ciuda legendei care spune că Walt a inventat celebrul șoricel în timpul unei călătorii cu trenul. Totuși, după 25 de ani, Disney a recunoscut că nu dînsul este tatăl lui Mickey, însă nu a amintit nimic de numele lui Ub Iwerkes, unul dintre cei mai vechi colaboratori ai săi, care la doar 27 de ani a dat viață cunoscutului personaj de desene animate. Iwerkes nu este singurul creator al lui Mickey, dar el a fost cel care i-a dat forma finală, lucrînd pentru aceasta zile și nopți, realizînd nu mai puțin de 700 de variante ale acestui desen.

Walt Disney nu era chiar lipsit de talent, căci americanii nu ar fi riscat să construiască un imperiu pe nimic. Dar reputația sa "se referea mai puțin la talentul lui artistic și mai mult la cel de comerciant", scrie Marc Eliot, unul dintre autorii cărții. Disney era un foarte bun comerciant și un scenarist vizionar. "În realitate, el nu avea cunoștințe de desen sau muzică", povestește vechiul său rival Arthur Babitt. "În schimb, avea un ochi extraordinar în materie de montaj". Iar Ward Kimball nota: "Era un mare glumeț și un povestitor excepțional".

Dacă nu a putut fi el inventatorul lui Mickey, cel puțin timp de 7 ani, celebrul personaj a avut vocea ascuțită a lui Disney.

Recenta biografie scoate în evidență și caracterul tiranic al lui Walt. În acest sens, unul din foștii săi colaboratori mărturisește: "Era un tiran implacabil, sever și deseori criticile sale erau injuste. Cei care-l părăseau o făceau din cauza temperamentului său coleric și incapacității de a lucra în armonie cu ceilalți".

În ce privește religia, Disney era un puritan fanatic. Astfel, la cea de a 35-a aniversare a sa, cîțiva tineri desenatori, iritați de tonul prea oficial al serbării, au realizat pentru această ocazie un scurt desen animat în care Mickey se desfăta cu Minnie. La sfîrșitul proiecției, Disney s-a ridicat în picioare, a aplaudat, i-a felicitat pe autori și le-a cerut să se prezinte. Curajoșii desenatori au ridicat cîte o mînă pentru a fi recunoscuți. Walt le-a zîmbit și i-a anunțat că sînt concediați. Aceeași soartă a avut-o și Arthur Babitt, unul dintre cei mai talentați oameni ai săi, întrucît Disney era convins că acesta întreținea o legătură amoroasă cu dansatoarea ce a servit drept model pentru Alba-ca-Zăpada. Chiar fratele său povestește că după patru ani de muncă zdrobitoare la filmul Alba-ca-Zăpada, Disney a oferit un weekend în California de Nord întregii echipe. Ajunși pe malul lacului Narko, cei mai tineri desenatori s-au dezbrăcat și s-au aruncat goi în apă. Furios de cele întîmplate, Walt a vrut să-i concedieze pe toți. A cedat, însă, rugăminților fratelui său, iertîndu-i pe cei ce "păcătuiseră".

În legătură cu activitatea sa politică, autorii biografiei arată că, dacă prin anii '30 Disney era un antisindicalist convins, anul 1940 avea să-l facă să înțeleagă că printr-o astfel de atitudine își putea pierde toți colaboratorii. Astfel, modernele sale studiouri au devenit "noul oraș al cinematografiei", unde cei ce lucrau beneficiau de un "cadru ideal". Toate acestea l-au determinat pe Walt să spună într-o zi că studiourile lui funcționează ca un fel de "comunism a la Iisus Hristos". Expresia i-a uimit pe apropiații săi, care știau că pentru el comunismul este oaia neagră a lumii. Mentorul său politic, Gunther Lessing, era unul dintre naziștii americani de frunte, care avea relații strînse cu Willie Bioff, un personaj implicat din plin în afacerile Mafiei.

În această perioadă, Lessing, el însuși agent F.B.I., a reușit să-l convingă pe Disney să devină informatorul oficial al biroului din Hollywood. Astfel a început o colaborare care a durat 25 de ani. O istorie ce a debutat ca un fel de tîrg: John Edgar Hoover, unul din șefii de la F.B.I., i-a propus lui Walt ajutorul său pentru ca acesta să afle adevărul despre nașterea sa, iar desenatorul s-a angajat să depisteze toți comuniștii de la Hollywood. Era în 10 noiembrie 1940, cînd cei doi au semnat un acord prin care Disney devenea informator oficial F.B.I. (va urma)

(Traducere și adaptare, după "L'eveniment dù jeudi", de Agatta DRĂGULESCU)

HOROSCOP

BERBEC (21 mart. - 20 apr.):

Promptitudinea și intuiția vă ajută să vă consolidați pozițiile cîștigate. Vă necăjesc durerile de cap, dar reușiți să recuperați prin odihnă și sport.

TAUR (21 apr. - 20 mai):

Sînteți în plină febră a căutărilor și starea de nesiguranță vă face irascibil. Menajați-vă prietenii și colegii și priviți viitorul cu mai multă încredere.

GEMENI (21 mai- 21 iunie):

V-ați băgat în tot felul de combinații neclare, cu parteneri dubioși care pot să vă albă la mînă. Descotorosiți-vă de ei cît mai repede și clarificați-vă situația.

RAC (22 iun. - 22 iul.):

Neplăcerile se țin lanț, dar o mare parte de vină aveți și dumneavoastră. V-ați luat la harță cu șefii numai ca să le arătați colegilor că sînteți principial.

LEU (23 iul.-22 aug.):

Turul de forță continuă: parcă ați presimți că se apropie o perioadă mai puțin favorabilă. Dozați-vă efortul și luptați pe toate planurile.

FECIOARĂ (23 aug. - 22 sep.):

Certurile în familie s-au înmulțit, în principal datorită lipsei de bani. Vă plîngeți cam mult și faceți puțin să-i obțineți.

BALANȚĂ (23 sep. - 22 oct.):

Sînteți destul de dezordonat(ă), deși nu vă lipsește simțul datoriei. O moștenire la care nu v-ați așteptat ori un cîștig nemuncit vă redau buna dispoziție.

SCORPION (23 oct. - 21 nov.):

Răbdarea v-a ajutat să treceți peste un prag important în afaceri. Cu mai multă rigoare, vă puteți consolida sensibil bugetul.

SĂGETĂTOR (22 nov. - 21 dec.):

Mai devreme sau mai tîrziu imprudențele se plătesc. Ieșirea din încurcătură nu depinde de nimeni altcineva decît de dumneavoastră.

CAPRICORN (22 dec. - 19 ian.):

Aveți nervii întinși la maximum. Este mai bine să evitați discuțiile în contradictoriu, pentru că nu sînteți dispus la concesii.

VĂRSĂTOR (20 ian. - 18 febr.):

Lipsa de punctualitate vă poate face să ratați o întîlnire importantă. Degeaba vă notați în agendă toate treburile zilei, dacă vă comportați potrivit capriciilor de moment.

PEȘTI (19 feb. - 20 mart.):

Adaptabilitatea dumneavoastră la cele mai diferite împrejurări vă ajută să ieșiți basma curată dintr-o încurcătură în care v-a împins buna credință.

LEGENDA:

- vă paște ghinionul

- prudența e mama înțelepciunii

- n-aveți nimic de pierdut

- șansa vă surîde

Monitorul rebus

SÎNTEȚI O PERSOANĂ INTELIGENTĂ?

Atunci cumpărați MONITORUL REBUS și rezolvați toate jocurile enigmistice și cuvintele încrucișate propuse!

Astăzi, la Telecinemateca (ora 20.45, pe programul 1)

Aventurile lui Robin Hood

■ *în rolul principal - Errol Flynn, un actor de consum, un produs tipic hollywoodian*

Michael Curtiz - Mihaly Kertész - (Budapesta, 24. XII. 1888 - Hollywood, 11. IV. 1962), urmînd cursurile de artă dramatică la Budapesta, debutînd ca actor, practicînd cinematografia la Societatea Nordisk din Danemarca, debutează ca regizor de filme de lungmetraj de ficțiune în 1912, la Budapesta, între anii 1912-1919 lucrînd alternativ la Budapesta și la Cluj unde, încă din 1914, luase ființă o puternică mișcare cinematografică. Fiind operator de filme de actualități, în primul război mondial, trecînd prin Austria, Italia, Anglia, Germania și Franța, se stabilește definitiv la Hollywood din 1926, an în care are loc o masivă migrație de cineaști și actori spre S.U.A., din Europa, fenomen declanșat de actrița poloneză Pola Negri, în 1922, datorită succesului obținut în filmele lui Ernest Lubitsch.

Primul care va folosi ca pretext legenda medievală despre eroul din secolul al XII-lea, devenit simbol al rezistenței împotriva invadatorilor normanzi, dar cu timpul eșuat într-un aventurier, este Allan Dwan ("Robin Hood", 1922, S.U.A.). Cele mai valoroase versiuni pentru modernitatea opticii și a tonului sînt cele ale lui Richard Lester și Mel Brooks. Varianta lui M. Curtiz este pe linia tradițională, a celei din 1922, adică o variantă comercială, de consum.

Protagonistul acestui film, al lui M. Curtiz, Errol Flynn (Errol Leslie Flynn), fiu al unui biolog de la Universitatea regală din Belfast, cu studii particulare, apoi la St. Paul School din Londra și la Liceul "Louis Le Grand" din Paris, practicînd boxul, hoinărind prin Guineea, făcînd mai multe meserii (căutător de aur, agricultor, salahor, polițai, gardian), fermecător ca prezență fizică, de trei ori căsătorit, cu o viață particulară tumultoasă și scandaloasă, avînd faimă de aventurier, de seducător irezistibil, împătimit băutor și chefliu, cu greu de egalat, cu un comportament fără scrupule, admirator al lui Fidel Castro, actor preferat al lui M. Curtiz, pe linia lui Douglas Fairbanks, avînd un clar statut de vedetă, apărînd în peste 50 de filme, în general minore, preferînd roluri de acțiune, uneori sclipitoare, scînteietoare, dar fără substanță, îndeosebi roluri de capă și spadă, de aventuri, cu toată marea lui popularitate, dar și foarte repede uitat. Este un actor neinspirat, monocord, monoton, cu toată istețimea și vitalitatea lui nedepășind mediocritatea. El este un produs tipic hollywoodian, un actor de consum, în filme de consum. **(Mircea DUMITRESCU)**

Jazz în Australia: Jim Morrison; muzicuța în blues; blues între tradiție și actualitate: Howlin' Wolf și Stevie Ray Vaughan

90 minute JAZZ ȘI BLUES

RADIO Nord-Est

în fiecare marți, ora 22.30, la RADIO NORD-EST, 72.44 MHz

Realizator GEORGE PÎNZARU

POSTA HOROSCOP

Femeia crampon

Ortansa G.: Deși vă ascundeți după alt nume, am convingerea că v-am mai răspuns încă o dată. Nu datele grafologice mă îndeamnă să cred asta, probabil că ați rugat pe altcineva să copie scrisoarea, ci cîteva trăsături psihologice, în care se recunosc o ambiție mare consumată pe lucruri mărunte, o oarecare înclinație către lupta purtată pe ascuns și un orgoliu ciudat, care în loc să vadă o umilință în perseverența de a păstra un prieten de atîtea ori infidel, se încăpățînează să-l recupereze după fiecare escapadă. Pentru că nu vreau să vă dau de gol (dacă într-adevăr sînteți persoana pe care o bănuiesc), nu voi face nici o referință la zodia celui pe care îl vînați cu atîta asiduitate, ci mă voi mulțumi la cîteva previziuni la care mă îndeamnă mărturisile dumneavoastră.

În mod cert, Taurul pe care l-ați avut în vedere în chip de alternativă și-a luat definitiv gîndul de la dumneavoastră, dacă e Taur adevărat. Singurul lucru care-l mai leagă de trecut este o vagă dorință de răzbunare. Nu-și mai dorește să intre în grațiile dumneavoastră, dar dacă se va ivi ocazia, va juca în mod cert cartea uimirii și-a nostalgiei, pînă vă va vedea la picioarele lui. După care vă va abandona cu seninătate. Asta pentru că nu-i place să fie părăsit. Dacă se impune o despărțire, vrea ca el să fie acela care o hotărăște.

Cel de care vă agățați de atîta vreme și pe care nu vreți să-l pierdeți deși v-a amărît doi ani de viață, nu este o fire schimbătoare și nici nehotărîtă. Dacă nu v-a ales "din prima", înseamnă că nu va mai reveni niciodată asupra hotărîrii lui. Ceva nu merge, din punctul lui de vedere, dar acel ceva este atît de important, încît oricîtă fidelitate veți dovedi, oricît atașament veți arăta, va fi zadarnic. Pentru el, prima impresie contează și vă asigur că în ce privește intuiția psihologică, zodia lui nu prea dă greș. Tot ce mai puteți obține "făcîndu-vă preș" e mila, dar compasiunea lui nu va oferi mai mult decît o noapte de dragoste fără alte angajamente. El niciodată nu va da cinci lei unui cerșetor care e sănătos tun, deși e în stare să arunce și o mie de lei în căciula unui olog. Dacă nici de data asta nu v-am convins, înseamnă că dragostea dumneavoastră are în ea ceva patologic. Riscați să faceți o fixație pe termen lung. Și soluția, în (ferească Dumnezeu!) situația aceea e un altfel de consult.

Amadeus

LA BUCĂTĂRIE

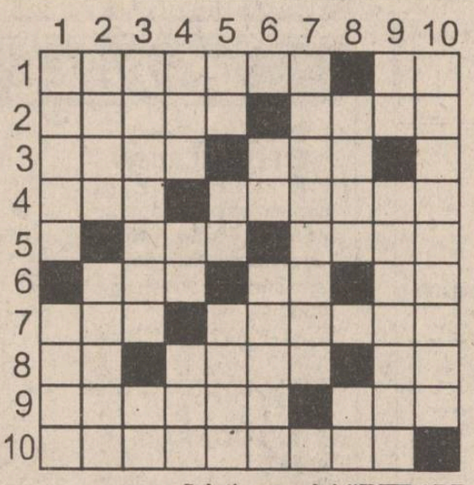

ORIZONTAL: 1) Intermediar între cazan și castron ● Fiert și pentru măduvă. 2) Vas de bucătărie (dim.) ● Suport pentru vase și alte obiecte de bucătărie. 3) Vase de băut ● Materie primă pentru chiupuri. 4) "Atelierele Navale Giurgiu" (siglă) ● Oală mică de lut, pentru prins laptele. 5) Aliment ● Sfîrșit în apă. 6) Prefix cu sensul "înainte de" ● Jumătate la masă! ● Sorin Hulubei. 7) Erudit și publicist norvegian din sec. XIX ● Pahărel de 50 grame. 8) Cioburi de pahar! ● Bucătăria, în fond ● Fund de ceaun! 9) Face curățenie ● Trei picături într-o linguriță! 10) Servește strugurii la masă.

VERTICAL: 1) Vas pentru băuturi ● Miros de băutură. 2) Oală de pămînt mai largă la gură (reg.) ● Bun pentru orice fel de băutură. 3) Una care duce mîncarea la gură ● Pronume personal. 4) Șmecheri (pop.) ● Pe fund la stacane! ● Băutură răcoritoare. 5) O jumătate de cană! ● Două la o linguriță! ● Din neamul parților. 6) La intrarea și ieșirea dintr-un local! ● De pus în ceaun pentru mămăligă. 7) Hotărîtoare. 8) Stea din constelația Taurului ● Alifie. 9) Puse în cofă! ● De la serviciul de cafea. 10) Farfurie țărănească pusă pe blidar. *DICTIONAR: ANG; PRE; DAA; OTI; ATIN.*

(Ana ANTONESEI)

Soluția careului "INTRARE PE ROL": SERTAR; TAR; AVARI; CREA; RAZA; FIORI; M; ISCARI; D; ARI; ARMAS; NU; STIINTE; TAU; MT; OT; TIMPLE; ALO; INOTA; APEL; CAR; TIPARE.

MONITORUL SENTIMENTAL

Ce-ar fi să-i destăinuiești dragostea ta?

Andy. **"Iubesc o fată de acum 5 ani. Mă cunoaște. Nu l-am destăinuit și nici nu o voi face, pentru simplul fapt că n-am șanse și m-aș simți prost. Sînt și mai scund. Parcă m-aș afla în situația omului ce s-a îndrăgostit de crainica de la televiziune. Gîndul mi-e mereu la ea. Din această cauză am devenit foarte retras... Am încercat fără rezultat să-i alung umbra, de fiecare dată revenind mai puternic. Simt că va avea pentru totdeauna un loc în inima mea. Trălesc într-o lume de vis. Stau zile întregi privind în gol. Aș vrea să știu dacă mai sînt normal..."**

Într-adevăr, 5 ani de zile e cam mult... și, totuși, ce-ar fi să-ți încerci norocul și să-i destăinuiești dragostea ta?! Dacă suferi atît de mult, înseamnă că nu există o stare în care să te simți mai **"prost"** decît cea în care te afli acum. De ce ești atît de sigur că nu ai nici măcar o singură șansă?! În ceea ce privește înălțimea, nu cred că are o așa mare importanță și, mai ales, e un inconvenient peste care se poate trece... Un singur lucru este însă foarte important: să nu-i fii cu totul indiferent sau, cel puțin, să se lase cucerită!

Și pentru a afla părerea ei despre tine, trebuie neapărat să-i vorbești. În fond, n-ai fi primul bărbat din lume a cărui dragoste e refuzată și neîmpărtășită și probabil nu va fi nici ultima decepție sentimentală din viața ta. Mă gîndesc totuși că la un moment dat te-ai complăcut în această stare de **"suferință din dragoste"**, păstrînd taina și acceptînd tăcerea. Poate că nici nu ai mai vrut să iubești pe altcineva ori să privești o altă femeie?!

Bineînțeles că ai rămas același om, ca și acum 5 ani! Lasă deoparte **"lumea de vis"**, renunță la a mai **"privi"** neantul și aruncă-te în mijlocul lumii dezlănțuite. La urma urmelor, dragostea poate fi o luptă, dar niciodată o suferință fără de sfîrșit...

ANA-MARIA

BCU
BIBLIOTECA CENTRALA UNIVERSITARA

IAȘI

Poliția a arestat un ieșean care ținea ascuns un pistol Browning de calibrul 9 mm *(pag.2)*

INTERN

La nici două săptămîni înainte de alegeri

Oamenii Moscovei revin în forță la Chișinău (pag.4)

PAGINA 8

Colcăie România de spioni?

■ *fenomenul PAVEL CORUȚ și implicațiile sale politice: reabilitarea Securității și apologia mitului "Caritas"*

MIERCURI
16 FEBRUARIE
1994
An IV,
Nr. 37 (794)
8 PAGINI - 150 LEI

cotidian de informații

Monitorul

Înainte de a anunța Poliția, Salvarea sau Pompierii, sunați la MONITORUL!
Telefon:
17.25.57

Director onorific: AUREL LEON

Redactor șef: DAN RADU

CE MAI E NOU

Fostul director al R.A. LOCUINȚA Iași a fost condamnat

Ieri, instanța care a judecat procesul fostului director al R.A. LOCUINȚA Iași, Ioan Georgescu, a hotărît condamnarea acestuia la trei ani și opt luni închisoare pentru patru infracțiuni de luare de mită și o infracțiune de primire de foloase necuvenite. Ioan Georgescu și-a însușit bunuri și sume în valoare de 269.100 lei, la cursul anului 1990.

Grevă generală la Combinatul Siderurgic Reșița

Sindicatul liber din Combinatul Siderurgic Reșița a anunțat printr-un comunicat declanșarea grevei generale pe data de 16 februarie, ora 6,45, cu precizarea că, din motive umanitare, deocamdată nu se va opri alimentarea cu apă potabilă a municipiului (barajele din jurul Reșiței sînt proprietatea C.S.R., care vinde apa către PRESCOM). Salariații sînt rugați să se prezinte la locurile de muncă și să aștepte informații de la liderii sindicali. Sînt rugați să vină și cei aflați în șomaj tehnic și să se prezinte la ora de începere a grevei pe platoul central al Combinatului Siderurgic. Noua rundă de negocieri, propusă pe data de 14 februarie de Consiliul de Administrație, a fost refuzată de Sindicatul liber și amînată după declanșarea grevei generale.

Gerul va mai dura pînă pe 20 februarie

În perioada 12 februarie 1994 - 16 februarie 1994, limitele de temperatură înregistrate în aer au fost la nivelul municipiului Iași cu 4 grade Celsius pînă la 6 grade Celsius mai mici decît cele normale pentru această perioadă a anului. Pintilei Oprișanu, meteorolog principal la Centrul de meteorologie Iași, ne-a precizat că temperatura cea mai scăzută din această iarnă (-20,2 grade Celsius) a fost înregistrată pe data de 13 februarie 1994. Valul de frig din aceste zile va mai fi prezent la nivelul țării noastre pînă pe data de 20 februarie 1994. Temperaturile vor înregistra noaptea valori cuprinse între -5,5 grade C și -13 grade C, iar ziua, între -5 grade C și - 1 grad C. Meteorologii sînt de părere că temperaturile scăzute și faptul că ninsorile mai puțin consistente nu au acoperit culturile de grîu și orz, acestea din urmă ar putea fi afectate. **(Sandu TACU)**

"Doctrina P.U.N.R. este o caricatură", afirmă senatorul Viorel Sălăgean

"Doctrina P.U.N.R. este o caricatură de doctrină", a afirmat, într-o conferință de presă, Viorel Sălăgean, senator P.U.N.R. Domnia-sa a precizat că lipsa unei doctrine clare a P.U.N.R. este un semn al "dezagregării și dezorganizării acestui partid". Cît privește programul anticriză, de care P.U.N.R. "face atîta caz", senatorul Viorel Sălăgean a precizat că acesta este în exclusivitate opera sa. Colegii de partid i-au cerut să-l facă într-o noapte și el s-a conformat. Le-a atras însă atenția că va face o schiță și i s-a promis că aceasta va fi dezvoltată de specialiștii partidului. Domnul Sălăgean a afirmat că acest program este și acum în stadiu de schiță. "Cine să-l dezvolte?", s-a întrebat domnia-sa retoric.

Violatorul din Rostov a fost executat pentru uciderea a 52 persoane

Andrei Chikatillo, criminalul rus acuzat de uciderea a 52 de persoane în decurs de 12 ani, a fost executat marți, a anunțat agenția Interfax, preluată de Reuter. Chikatillo, cunoscut sub numele de "Violatorul din Rostov", a fost executat prin împușcare în localitatea Rostov-pe-Don, după ce președintele Boris Elțîn respinsese un apel pentru revocarea pedepsei. El a fost găsit vinovat de violarea și uciderea a 21 de băieți între 8 și 16 ani, 14 fete între 9 și 17 ani și alte 17 femei mai în vîrstă, rezidenți în Rusia, Ucraina și Uzbekistan. La procesul lui, rudele victimelor au leșinat în timp ce judecătorii citeau detaliile înfiorătoare ale crimelor înfăptuite de acesta. Potrivit mărturiilor audiate, criminalul fierbea testiculele și sînii victimelor, după ce nefericiții erau mutilați. Adesea, înainte de a-i ucide, îi tortura retezîndu-le timpanele, scoțîndu-le ochii sau smulgîndu-le limba. Avocatul lui Chikatillo a încercat de nenumărate ori să dovedească faptul că acesta din urmă era alienat mintal, dar, în urma unui examen psihiatric special, s-a dovedit că ucigașul era în deplinătatea facultăților mintale.

Lovitură de teatru în conflictul dintre Fundația pentru Tineret și S.C. "Juventus" S.A.

Fundația pentru Tineret va fi evacuată din hotelul "Orizont"

■ *campania dusă de "Monitorul" timp de două săptămîni a fost încununată de succes prin hotărîrea de ieri a Judecătoriei Iași*

Ieri, la Completul Economic al Judecătoriei Iași, în jurul orei 11,00, s-a judecat o a doua ordonanță președințială de evacuare, introdusă de către S.C. "Juventus " S.A. împotriva Fundației pentru Tineret.

S.C. "Juventus" S.A. solicitase, în cadrul procesului, evacuarea Fundației pentru Tineret Iași din sediul Complexului "Orizont" și reintegrarea în incinta hotelului a societății "Juventus", care fusese scoasă - în mod samavolnic - din spațiul respectiv. Sentința dată ieri, avînd numărul 239/E, a decis admiterea solicitării făcute de S.C. "Juventus" S.A. Hotărîrea este executorie, putînd fi pusă în aplicare în orice moment, din ziua pronunțării ei, dacă S.C. "Juventus" S.A. va solicita acest lucru. În același timp însă, hotărîrea Judecătoriei are un caracter vremelnic, putînd fi atacată prin apel la o instanță superioară, în termen de cinci zile de la data pronunțării. La ședința de ieri, una din părțile implicate în conflict - Fundația pentru Tineret - nu a avut reprezentanți în sală. Datorită faptului că judecarea s-a făcut prin procedura de urgență, nu a fost obligatorie citarea părților.

În legătură cu această întorsătură a evenimentelor, Constantin Chiriac, directorul S.C. "Juventus" S.A., ne-a declarat că a fost mai mult forțat să ceară instanței de judecată evacuarea din incinta hotelului "Orizont" a membrilor Fundației pentru Tineret. Șederea lor în incinta hotelului a perturbat activitatea acestuia, personalul a fost permanent timorat, la această stare psihică generală adăugîndu-se costurile suplimentare legate de folosirea spațiului din hotel, a consumului de electricitate și a folosirii abuzive a telefonului.

Bulversat de situația nou creată, Ioan Leonte, președintele Fundației pentru Tineret, a amenințat, în prezența unor persoane din conducerea S.C. "Juventus" S.A., care ne-au făcut declarații în acest sens, că, dacă Poliția va interveni să-i scoată afară pe membrii Fundației, "va ieși o baie de sînge".

Se pare că, de această dată, avocatul Mihail Vlasov, mentorul juridic al Fundației pentru Tineret din Iași, i-a dezamăgit pe membrii acesteia, nemaireușind, ca în precedentele acțiuni, să obțină, în numai cîteva ore, strămutarea proceselor. **(Valentin GHEORGHIȚĂ, Violeta CALINCIUC)**

Deși are foarte multă influență la Curtea Supremă de Justiție, avocatul Mihai Vlasov n-a mai reușit să amîne procesele intentate Fundației

Nemulțumirile muncitorești iau amploare

Salariații de la TEROM s-au răfuit ieri cu directorul general

Cîteva mii de salariați de la S.C. TEROM S.A. au transformat, ieri, mitingul de protest organizat de sindicat într-o revoltă de proporții. Nemulțumirile care s-au adăugat treptat pe parcursul a mai multe luni de zile și care, în principal, se constituie în disponibilizări importante de personal, în reducerea constantă a programului de lucru și în diminuarea corespunzătoare a salariilor, s-au materializat ieri în acuze publice la adresa conducerii unității.

Început la orele 14,00, mitingul, la care s-au strîns peste jumătate din salariații combinatului, a avut drept scop realizarea unui dialog deschis între angajați și reprezentanții conducerii, cu privire la problemele menționate și la posibilitatea rezolvării lor. Deși invitați în mod expres pentru a răspunde la nemulțumirile salariaților, cei din urmă nu s-au prezentat inițial la discuții. În consecință, după încă o invitație soldată cu același răspuns, mulțimea de oameni adunată la miting a pornit cu hotărîre, în bloc, către birourile administrației. Scandînd în masă "Hoții! hoții!", mulțimea a pătruns în biroul directorului general demisionar, Corneliu Stan, și a solicitat explicații concrete privind situația de criză prelungită a societății, reflectată în prezent de salariile reduse și de iminența șomajului. După o serie de discuții aprinse, în care au predominat evident întrebările, față de răspunsuri, și care au continuat ulterior în fața combinatului, rezultatul a rămas în continuare incert. Aceasta deoarece, la întrebările tot mai multe ale salariaților, răspunsul directorului general a fost invariabil: "Criza se datorează inactivității industriei textile, beneficiară a produselor TEROM, și a blocajului financiar care nu permite încasarea sumelor rezultate din vînzările efectuate". Mai mult decît atît, Corneliu Stan a declarat în mod public că "mitingul nu rezolvă problemele combinatului, ci crează numai o stare de neîncredere", făcînd în plus și remarca: "Din păcate, oricine ar veni la conducere, nu vom scăpa de reducerile de personal".

În concluzie, problemele grave ale salariaților uneia dintre cele mai mari societăți din Iași continuă să existe. Șansele de rezolvare a acestor probleme vor fi puse din nou în discuție mîine, la concilierea conflictului de muncă, ce va avea loc la Direcția Muncii și Protecției Sociale. Totodată, este așteptată și numirea noului director general și a Consiliului de administrație, în adunarea acționarilor de joi, 17 februarie. **(Mihaela BREZEANU)**

Sîmbătă, în fața Palatului Culturii

PROTEST

studenții teologi împotriva intenției de legiferare a homosexualității

Sîmbătă, 19 februarie, începînd cu ora 10,00, în fața Palatului Culturii va avea loc un miting al studenților de la Facultatea de Teologie Ortodoxă din Iași.

Scopul acestui miting este protestul împotriva tentativelor de legiferare a homosexualității în România și a abrogării art. 200 din Codul Penal. Mitingul va fi urmat de un marș pe traseul Palatul Culturii - Piața Unirii - Universitate, iar pe parcursul manifestării vor lua cuvîntul medici, preoți și psihologi. Deși aparent această acțiune este determinată de recenta conferință a Societății Române pentru Drepturile Omului (SIDRO), ce a avut ca temă "Drepturile minorităților" și a abordat și problema libertății minorităților sexuale, inițiatorii mitingului au afirmat că acțiunile de acest gen au demarat cu mult timp în urmă, cînd în Parlament a fost prezentat proiectul de abrogare a articolului 200 din Codul Penal (care se referă la relațiile sexuale cu persoane de același sex).

Luînd act de această intenție, Liga Studenților din Centrul Universitar Iași a transmis următorul comunicat: "Liga Studenților din Centrul Universitar Iași susține inițiativa grupului misionar «Osana» de la Facultatea de Teologie Ortodoxă, de a organiza un miting de protest împotriva legiferării homosexualității în România. Această acțiune este menită să atragă atenția opiniei publice asupra faptului că, în milenara sa istorie, poporul român a respins orice abatere de la tradițiile și normele moralei creștine. Sperăm că cea mai mare parte a cetățenilor orașului nostru vor fi alături de tinerii teologi și vor susține prin prezența lor inițiativa acestora. Așa să ne ajute Dumnezeu!"

Comunicatul este semnat de membrii Comitetului director al Ligii Studenților din Centrul Universitar Iași. **(Cristina LECA)**

MOTOROLA
în Iași prin
S.C. UNITRADE S.R.L.
- comunicații prin repetor
- rețele și sisteme de comunicații
- instalare și punere în funcțiune la cheie
- SERVICE GARANȚIE ȘI POSTGARANȚIE
- instruire personal
- LIVRĂRI DIN STOC
- Garanție 2 ani

Vă stăm la dispoziție pentru amănunte la tel.
112451, 112060

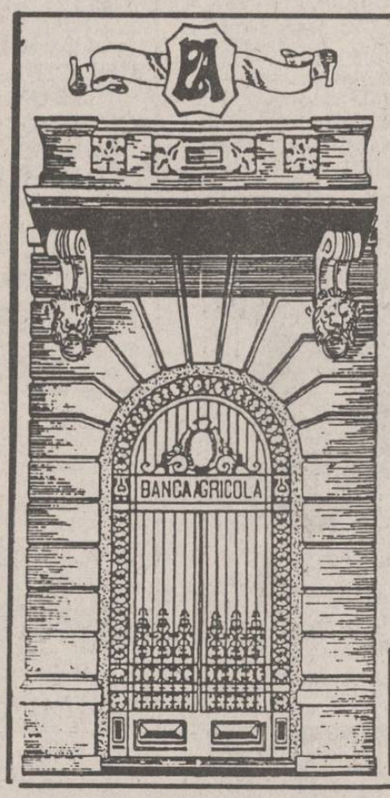

BANCA AGRICOLĂ S.A.

Informează publicul interesat că dobînzile pentru depunerile efectuate de persoane fizice, asociații familiale și organizații obștești precum și de agenții economici care nu au datorii scadente față de bancă, sînt următoarele:

1. Pentru depozitele la termen
- 365 zile 110% pe an
- 270 zile 100% pe an
- 180 zile 90% pe an
- 90 zile 80% pe an
- 30 zile 60% pe an

Suma minimă pentru constituirea depozitului de către persoane fizice, asociații familiale și organizații obștești este de 100.000 lei iar pentru agenții economici 5.000.000 lei.

2. Pentru depunere la vedere:
- la persoanele fizice dobînda este de 55%
- la persoanele juridice dobînda este de 40%.

Dobînda se bonifică și se virează lunar în conturile de disponibilități, titularul poate opta pentru incasarea dobînzii sau constituirea de noi depozite.
În cazul în care depozitele persoanelor fizice și juridice sînt retrase înainte de termen, se bonifică dobînda la vedere.

Program de lucru cu publicul: 8.30 - 16.00.
Relații suplimentare se pot obține la sediile:
- SUCURSALA din Iași, B-dul Ștefan cel Mare și Sfînt nr. 47-49
- FILIALELE: Pașcani, Hîrlău, Tîrgu-Frumos;
- AGENȚIILE: Răducăneni, Țibănești, Mircești.

EXPOZIȚIE CU VÎNZARE

Firma INTERNATIONAL FOOD BILANCIA

prin unicul distribuitor în Moldova, S.C. ROYAL-MANUEL

organizează în holul Hotelului Unirea, în perioada 16.02 - 25.02.1994

EXPOZIȚIE A TEHNICII DE VÎRF ÎN DOMENIUL INDUSTRIEI ALIMENTARE

Exponatele vor cuprinde
UTILAJE NECESARE LABORATOARELOR ȘI BUCĂTĂRIILOR PROFESIONALE:

- malaxoare, tostiere, dospitoare, mașini de paste făinoase, cuptoare de convecție și pizza, mașini de pliat, mașini de tocat carne, vitrine și lăzi frigorifice, mașini de frișcă și de înghețată, vitrine rotative etc.

De asemenea, vor fi prezentate articole din plastic pentru uz casnic, role case marcaj, hîrtie fax, role scotch.

Se asigură consumabile, piese de schimb, service garanție și postgaranție.

Informații suplimentare la Hotel Continental, camera 102, telefon 117757, interior 16, Departamentul Relații Interne.

Poliția a arestat un ieșean care ținea ascuns un pistol Browning de calibru 9 mm

■ *pistolul este din metal de culoare neagră, cu plăsele din lemn și încărcător tip butoiaș, de capacitate șase unități*

A intrat pe rol, la Tribunalul Iași, procesul intentat cetățeanului Costel Iulian Grădinaru, din comuna Vulturești - Vaslui, sub acuzația de nerespectare a regimului armelor și muniților.

Cu ocazia unei percheziții pe care Poliția a efectuat-o, pe data de 13 ianuarie a.c., la domiciliul Elenei Vântu - mătușa inculpatului - din stradela Egalității nr. 11, bl. 826, au fost descoperite, într-un șifonier, un pistol marca Browning B.R.9., calibru 380 knell (9 milimetri) și șapte cartușe cu gaze paralizante, de asemenea de calibrul 9 milimetri. Pistolul și cartușele se aflau într-o cutie de culoare neagră, ambalajul original al armei.

Expertiza tehnico-balistică la care au fost supuse pistolul și cele șapte cartușe, efectuată în laboratorul criminalistic al Poliției și în poligonul "Dorobanți", a arătat că arma și muniția aferentă sînt în perfectă stare de funcționare. Raportul întocmit de Serviciul arme, explozivi, toxice și stupefiante, din cadrul Poliției municipiului Iași, a descris pistolul găsit în apartamentul familiei Vântu ca fiind din metal de culoare neagră, cu plăsele din lemn și încărcător tip butoiaș, cu capacitatea de șase unități. Pe țeava armei este ștanțată inscripția "Cal. 380 knell - made in West Germany", iar în zona anterioară butoiașului, pe prelungirea mînerului, este înscrisă expresia "Nameunddesign Unter Lizenz der Browning Divizion". Pistolul este prevăzut, la capătul țevii, cu un difuzor de împrăștiere a gazelor, montat prin înfiletare. Expertiza tehnică a indicat, de asemenea, că arma nu a fost utilizată niciodată.

Întrebată despre proveniența pistolului, Elena Vântu, mătușa inculpatului, a spus că arma aparține lui Costel Iulian Grădinaru, nepotul ei, care a vizitat-o și, pe motiv că are niște chestiuni de rezolvat în oraș, a rugat-o să-i dea voie să lase, pînă se întoarce, sacoșa din plastic în care se afla cutia cu arma. Elena Vântu susține că nu s-a uitat, după plecarea nepotului, să vadă ce este în sacoșa lăsată de acesta în șifonier. În declarațiile pe care le-a dat, în faza urmăririi penale, la Poliție și Procuratură, Costel Iulian Grădinaru pretinde că arma provine din casa unui cetățean din orașul Zărnești, județul Brașov, de unde a sustras-o la începutul lunii ianuarie. Verificările făcute de Poliția din orașul Zărnești nu au confirmat, însă, varianta pe care Costel Iulian Grădinaru o susține și în prezent. Infractorul, care fusese eliberat în aprilie 1993 din Penitenciarul de la Poarta Albă, județul Constanța, unde a ispășit o condamnare dictată împotriva sa în iulie 1990, pentru complicitate la tîlhărie, a fost arestat preventiv pe data de 14 ianuarie 1994, a doua zi după găsirea și confiscarea pistolului și a celor șapte cartușe. Pentru fapta de care este acuzat, Costel Iulian Grădinaru riscă o pedeapsă cuprinsă între 2 și 7 ani închisoare. **(Val MANOLE)**

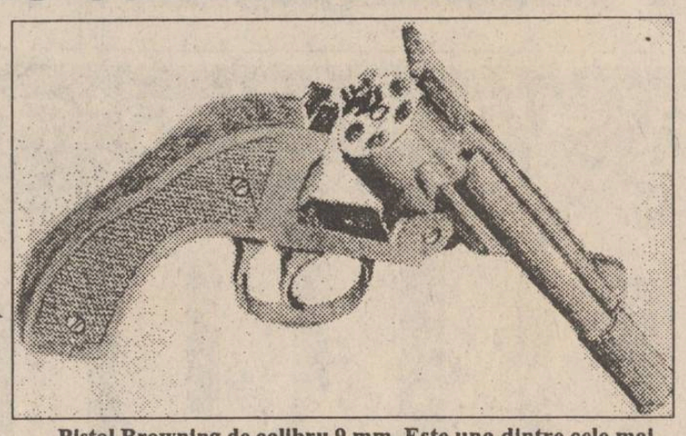

Pistol Browning de calibru 9 mm. Este una dintre cele mai căutate arme în Occident

Efectele gerului

■ *65% din mijloacele de transport în comun sînt blocate*

După cum ne-a declarat inginer Nicolae Abalașei, directorul Serviciului Exploatare din cadrul R.A.T.C. Iași, scăderea bruscă a temperaturii a determinat scoaterea din circulație a 65% dintre mijloacele de transport în comun. Tramvaiele au suferit avarii la partea electrică și, în unele cazuri, a înghețat vaselina din mecanismele de rulare, blocîndu-le. Cele 60 de autobuze din dotarea R.A.T.C. au fost surprinse de ger fără antigel. În următoarea perioadă, R.A.T.C. urmează să cumpere antigel la prețul de 2000 lei litrul. Dispecerul de serviciu al Regiei Autonome "Termoficare" ne-a informat că, în condițiile în care C.E.T. livrează agent termic în regim normal, locuințele ieșenilor vor putea fi încălzite corespunzător. De la R.A. ROMGAZ am fost asigurați că, în următoarele zile, nu vor fi probleme în furnizarea gazului metan. Singura dificultate este că presiunea gazului a scăzut de la 1,4 atmosfere la o atmosferă. Gara și Autogara Iași funcționează în regim normal, nu sînt curse anulate, însă în vagoanele trenurilor este foarte frig datorită insuficientelor cantități de combustibili. **(L. GOGĂLNICEANU)**

Incendiu devastator pe strada Trei Ierarhi

■ *un depozit care conținea ajutoare pentru orfelinatele din Iași a ars aproape în întregime*

Un devastator incendiu a izbucnit în noaptea de 14-15 februarie 1994 la imobilul din str. Trei Ierarhi nr. 14, aparținînd Maricicăi Chinca, în vîrstă de 65 de ani. Casa afectată de flăcări era folosită drept depozit de fundația "Tabita Aid International", al cărei președinte este ginerele proprietarei, belgianul Cedric Van Maelsaeke. Conform informațiilor furnizate de polițiștii și pompierii aflați la fața locului, cauzele incendiului nu sînt cunoscute încă. Președintele fundației susține însă că la mijloc a fost o mînă criminală. Incendiul a izbucnit în jurul orei 23,30 și a cuprins rapid hainele, medicamentele, alimentele și obiectele de uz casnic care erau destinate orfelinatelor din Iași. Incendiul a fost localizat și stins în jurul orei 5 dimineața de o echipă de pompieri care s-au luptat nu numai cu focul dar și cu gerul năpraznic. În cursul nopții, ei au fost nevoiți să-și schimbe echipamentul de două ori.

Ieri dimineață, spre prînz, grămada de haine, medicamente, alimente și obiecte de uz casnic încă ardea mocnit sub privirile curioase ale vecinilor, în majoritate romi, iar pompierii continuau să degajeze obiectele arse. Pagubele sînt estimate la circa 4-5 milioane lei dar, din fericire, nu au fost victime omenești. **(Cristina LECA)**

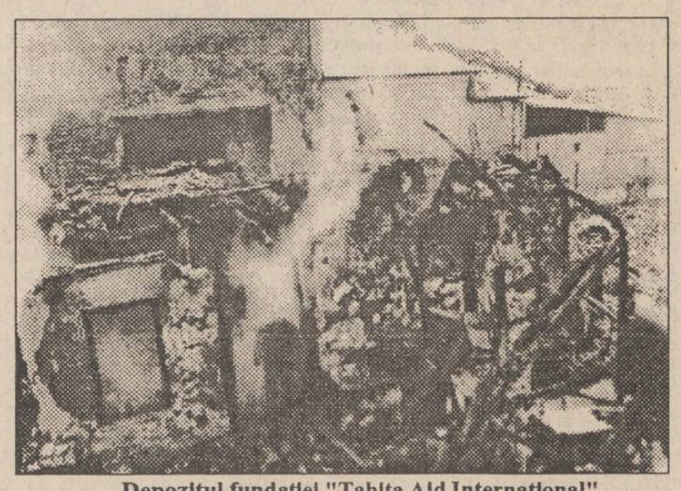

Depozitul fundației "Tabita Aid International" a ars timp de șase ore

Noi amănunte privind subvențiile destinate construcției de locuințe

■ *pînă la 30 decembrie 1994 vor fi finalizate toate blocurile aflate în construcție*

La următoarea ședință a **Delegației Permanente a Consiliului Județean Iași** va fi supus atenției un interesant proiect de decizie care se referă la recentele ordonanțe guvernamentale emise pentru stimularea investițiilor și realizarea unor lucrări publice și construcția de locuințe.

Dacă acest proiect va fi aprobat, pînă la 30 decembrie 1994 firmele de construcții vor trebui să finalizeze lucrările la edificiile aflate în diferite stadii de execuție în ordinea priorității:

- terminarea lucrărilor la blocurile de locuințe cu structură închisă, în fază avansată de finisaj;
- terminarea lucrărilor la blocurile de locuințe cu structură închisă, în fază de început de finisaj;
- reluarea și terminarea lucrărilor la blocurile de locuințe aflate în fază de infrastructură și structură de rezistență începute;
- executarea blocurilor de locuințe aflate în fază de fundație sau la cota zero, după caz.

În principal, pentru aceste lucrări fondurile vor fi asigurate de bugetul Consiliului Județean Iași.

Un alt articol important al aceleiași decizii se referă la subvenționarea de către stat a locuințelor particulare. Prin această decizie se va constitui o comisie județeană de aprobare a cererilor de realizare a locuințelor proprietate personală cu subvenții de la stat, cereri ce vor fi depuse la Consiliile locale. Reamintim că printr-o recentă ordonanță guvernamentală - ce urmează să primească validarea Parlamentului - statul acordă o singură dată subvenții cuprinse între 500.000 lei - 30 % din valoarea locuinței, următoarelor categorii de persoane:

1. tineri căsătoriți ce au sub 30 ani (unul din ei) la data contractării locuințelor;
2. invalizi gr. I și II;
3. handicapați;
4. răniți, familiile și părinții celor decedați în Revoluție;
5. persoane (familii) ce-și schimbă domiciliul de la oraș la sat, pentru a lucra în agricultură și silvicultură;
6. personalul calificat din învățămînt și sănătate care au sau își schimbă domiciliul la sat;
7. persoanele (familiile) care își schimbă domiciliul dintr-un sat în altul pentru a lucra pămîntul primit, conform Legii 18/1991.

(Ovidiu LUNGU)

O nevăzătoare din Iași studiază calculatoarele în America

■ *ea a învățat limba engleză în numai trei luni*

Tatiana Lupu, în vîrstă de 19 ani, din Iași, str. Canta nr. 8 A, este o tînără nevăzătoare care, în prezent, studiază în Statele Unite ale Americii, mai exact în Philadelphia. Deși este nevăzătoare din naștere, Tatiana urmează un curs de specializare în utilizarea calculatoarelor. După ce a terminat Liceul Sanitar pentru nevăzători din Arad, Tatiana Lupu a efectuat un curs de trei luni în domeniul calculatoarelor și, la începutul verii trecute, a plecat în Statele Unite pentru a participa la un Program Internațional pentru tineri nevăzători, program inițiat de Overbrook School for the Blind, din Philadelphia. Materiile pe care le studiază sînt, în special, cele legate de computere, dar și relații internaționale, limba engleză în afaceri, literatură, artă, cultură americană, orientare și mobilitate (lecții absolut indispensabile unui nevăzător), muzică religioasă. Anul școlar american este divizat în patru trimestre. La sfîrșitul primului trimestru de studii, doctor Dorothea Frankl, coordonatorul educațional al Programului Internațional, a trimis părinților Tatianei aprecierile și calificativele foarte bune obținute de aceasta: "Tatiana este o elevă foarte bună, învață cu pasiune, s-a acomodat surprinzător de repede și bine, însă vorbește foarte rar, uneori evitînd să pună întrebări care ar fi necesare." Pentru a fi selecționată, Tatiana Lupu a învățat limba engleză într-un timp record (trei luni), cu ajutorul unor cărți tipărite în sistem Braille (scrierea folosită de nevăzători), precum și al casetelor înregistrate cu lecții de limbă engleză. Pe 20 iunie 1994, Tatiana se va întoarce în țară, unde va lucra ca instructor la o școală de copii nevăzători, predînd modul de utilizare a calculatoarelor. Referindu-se la această ocazie deosebită oferită fiicei lor, părinții Tatianei, Alexandru și Victoria Lupu, ne-au declarat: "Sincer, ne-am bucurat pentru ea, însă cînd am aflat că are posibilitatea să rămînă acolo, am plîns ca doi copii. Așa ceva nu am putea suporta". **(L. GOGĂLNICEANU)**

La Iași funcționează o centrală termică veche de 100 ani

■ *cazanele de producere a agentului termic fiind construite de firma germană KALK*

În Iași se află în funcțiune una dintre cele mai vechi centrale termice din țară și chiar din Europa. Centrala este amplasată în apropierea Teatrului Național "Vasile Alecsandri" și a fost construită în perioada anilor 1894-1896. Senzațional este faptul că cele două cazane destinate producerii agentului termic sînt construite în anul 1895 de către firma germană KALK din Köln. Marian Barbu, una dintre persoanele care deservește centrala, ne-a precizat că modelul acestor cazane (Walter) a dispărut de mult, acestea din Iași fiind singurele din lume aflate în funcțiune. Avînd o capacitate de producere de 140 mc/oră și o grosime a pereților de 20 cm, cazanele se prezintă într-o stare fizică foarte bună. Mai mult, în urma verificărilor făcute de o comisie de specialiști în utilaje ce funcționează la presiuni mari, cazanele au primit aviz favorabil de funcționare, iar din punct de vedere al randamentului se pot compara cu cele mai noi realizări în domeniu. Din 1965, sistemul de ardere al cazanelor a fost modificat, acestea funcționînd cu gaz metan. Centrala, destinată încălzirii Teatrului Național, are sistemul de distribuție a agentului termic situat într-o cameră de la subsolul clădirii teatrului. Sistemul este format dintr-un grup de baterii prin care circulă agent termic, iar aerul din încăpere încălzit de aceste baterii este împins cu ajutorul unui ventilator în sala mare a teatrului. Pînă în 1974, acest aer era îmbibat cu mirosuri de parfumuri orientale sau de rășini de brad. Acest lucru era posibil, deoarece în aceeași încăpere cu instalația de încălzire se află un vas plin cu esențele menționate mai sus, esențe care, în contact cu aerul încălzit, confereau acestuia un miros specific. Deoarece clădirea inițială a teatrului a fost extinsă pe parcursul anilor, centrala nemaireușind să facă față necesităților actuale, o parte din încăperile Teatrului Național "Vasile Alecsandri" au fost racordate la rețeaua centrală de distribuție a căldurii din oraș. **(Sandu TACU)**

Falsificatorii de bani

■ *sînt căutați de poliție*

Săptămîna trecută, cotidianul nostru prezenta situația deosebită creată în Iași, ca urmare a apariției unor bancnote fără valoare. Deoarece în ultimele zile fenomenul de deteriorare a bancnotelor prin extragerea firului metalic a luat amploare, iar bancnotele respective sînt retrase din circulație fără acordarea de compensații, am solicitat o scurtă declarație colonelului Gheorghe Sandu, de la Biroul de Presă al Poliției Iași: "Ne confruntăm cu o situație deosebită, aș putea spune chiar o noutate în cazuistica noastră. Evident că Poliția a început cercetările pentru identificarea persoanelor care distrug aceste bancnote, însă, deocamdată, avem destul de puține indicii în acest sens. Sperăm totuși să rezolvăm cît mai repede această problemă". Amintim că falsificarea unor bancnote și punerea lor în circulație constituie o infracțiune deosebit de gravă și se pedepsește cu închisoare de la doi la șapte ani. **(Sorin SIMON)**

Colonelul Gheorghe Sandu, șeful biroului de presă al poliției

Adevărul despre năprasnica moarte a Ioanei Alupei

În urma cercetărilor efectuate de Poliția TF Iași, în legătură cu accidentul feroviar din ziua de 6 februarie 1994, în care Ioana Alupei (83 ani) a fost decapitată, s-a stabilit, pe baza declarațiilor a doi martori oculari, că nu a fost un caz de sinucidere. Deși, înainte de declanșarea cercetărilor, rezultatele necropsiei pledau pentru această ipoteză, avînd în vedere lipsa urmelor, pe corpul victimei, lăsate de un eventual impact violent cu trenul aflat în plină viteză, cei doi martori au declarat că victima a fost surprinsă de tren cînd traversa pasajul Nicolina și a fost trasă sub roți. Trupul decapitat a fost proiectat de cealaltă parte a liniilor, iar unul dintre martori, chiar soțul victimei, i-a luat capul, ai cărui ochi încă mai clipeau, și l-a așezat alături de corpul lipsit de viață. Moartea năprasnică a Ioanei Alupei i-a îndurerat profund pe membrii familiei, iar acest fapt a generat o oarecare întîrziere în stabilirea cu precizie a împrejurărilor în care s-a produs tragicul accident. **(Silviu LABEȘ)**

Firma BONANSEA din Italia este interesată de Zona Economică Liberă de la Iași

■ *oficialitățile ieșene cred că Zona Economică Liberă va fi înființată, cel mai devreme, peste o lună*

Reprezentanta firmei BONANSEA S.P.A. din Torino (Italia), Livia Niță Bonansea, a avut ieri o întîlnire la Consiliul Județean Iași, cu reprezentanți ai administrației județene, ai băncilor, ai Fondului Proprietății de Stat, ai Fondului Proprietății Private și ai S.C. HABITAT PROIECT S.A. Scopul acestei întîlniri îl constituie intenția firmei italiene de a crea o societate comercială mixtă italiano-română cu participarea - din partea română - a S.C. FORTUS S.A., Camera de Comerț și Industrie Iași, Consiliul Județean și o bancă comercială, iar - din partea italiană - firma BONANSEA S.P.A. și alți investitori străini, în special din Torino. Această societate mixtă se dovedește a fi un membru fondator al Zonei Economice Libere (Z.E.I.) Cristești - Jijia - Holboca și totodată consultant juridic al acesteia. Reprezentanta firmei BONANSEA S.P.A. a fost însoțită de avocatul Francis Louvard, membru al Asociației Avocaților din Europa, și unul dintre juriștii străini care au participat la elaborarea legilor pentru privatizare în cadrul unui contract încheiat cu Guvernul României. Referindu-se la conținutul Legii 84/1992, care reglementează statutul Z.E.L. în România, avocatul F. Louvard a declarat: "Este îmbucurător pentru noi, ca investitori potențiali, faptul că Legea 84 este atît de permisivă, deși din această cauză ar putea fi calificată ca superficială".

Răspunsul oficialităților ieșene la propunerile părții italiene a fost ca firma torineză să întocmească o scrisoare de intenție pentru a se constitui ca membru fondator Z.E.L., dar acțiunile economice vor putea fi derulate cel mai devreme peste o lună, după ce Guvernul va emite hotărîrea de înființare a Regiei Autonome Z.E.L. Iași. Totuși, pînă atunci, firma BONANSEA S.P.A. prin juristul său, avocatul Francis Louvard, va putea acorda consultanță juridică celor implicați în constituirea Z.E.L. **(Ovidiu LUNGU)**

APELAȚI CU ÎNCREDERE LA SERVICIILE TAXIURILOR DE STAT,
TAXICOM
Taxiurile noastre pot fi recunoscute cu ușurință datorită casetelor luminoase "MONITORUL" sau "Capital" pe care NUMAI NOI le avem.
OFERIM RAPIDITATE, CONFORT ȘI CELE MAI MICI PREȚURI PE KILOMETRU
300 lei/Km - tarif unic (zi, noapte)
tel. 953
sau 146593

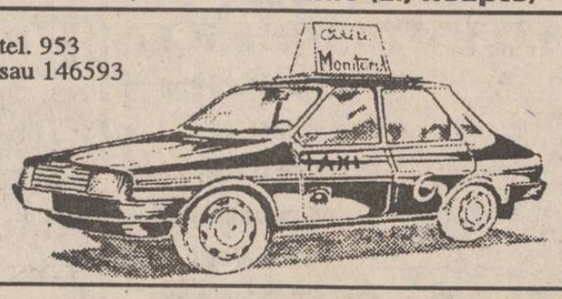

ALL SOUND
O audiție de excepție garantată prin
calitatea benzii și a înregistrărilor.
ALL SOUND
Casetele All Sound se găsesc în magazinele:
Orient (Gară) Rodex Occo Silhouette
Trident (Super Copou) Moby Dick (Universitate)
Dim (Armeană) Eva (Bd. Independenței) MXM (Aleea Rozelor)
Siraton (Nicolina) Cesa (Oancea) Oana (Sf. Lazăr)
Zig-Zag (Gară)
Cele mai avantajoase prețuri.

Atmosferă catifelată și romantică
miercuri seara, ora 22.30
la Radio NORD-EST
CARLOS SANTANA
alături de multe alte surprize în emisiunea
MUZICĂ DE CATIFEA
Realizator: SANDI LEONTIEȘ

A APĂRUT
Monitorul TV
Nr. 3/1994, săptămîna 12-18 februarie.
Cuprinde programele tv locale, centrale și satelit

Consilierul împăratului Iulian al romilor a decis

Țiganii din Zanea sînt obligați să repare școala pe care au devastat-o

■ romii care nu vor plăti 200.000 lei vor fi amendați de bulibașa pe întreaga Moldovă

Pe data de 13 februarie a.c., în satul Zanea, comuna Ciurea, județul Iași, reprezentanți ai administrației locale, însoțiți de șase polițiști, au discutat cu liderii romilor problema Școlii Zanea pe care țiganii au devastat-o în asemenea hal, încît a devenit improprie pentru desfășurarea oricărei activități didactice.

Ionel Stănescu, bulibașa romilor din Moldova și consilier al împăratului Iulian, împreună cu bulibașa din Iași, Colea Stănescu, au promis că pînă la data de 20 februarie 1994 fiecare familie de țigani care deține o societate comercială va vira către primăria Ciurea cîte 200.000 lei, cu condiția ca firmele romilor respectivi să fie scutite de impozitul pe profit, conform legilor privind sponsorizarea.

Primarul comunei Ciurea, Ioan Tabarcea, s-a angajat ca, în momentul virării sumei, să înceapă reparațiile la școală și să modernizeze drumul pînă în localitatea Zanea. Consilierul imperial, Ionel Stănescu, a promis că el, în calitate de bulibașă, îi va amenda pe romii care nu vor depune cei 200.000 lei. Primarul comunei, Ioan Tabarcea, a amenințat că, în cazul în care romii nu se vor ține de cuvînt, va refuza să le mai vizeze acestora autorizațiile de funcționare a firmelor lor, iar autorizațiile actuale vor fi suspendate. La aceste discuții aprinse au participat și Laurențiu Chiru, inspector general adjunct la Inspectoratul Școlar Județean Iași, și colonelul Ștefanachi, adjunctul comandantului Poliției Județene. **(Dan FODOR)**

Va crește prețul laptelui

■ *un litru va costa 260 lei*

În perioada imediat următoare este așteptată o nouă majorare a prețului la lapte și la produse lactate. Această scumpire se datorează măririi cuantumului primei acordată de către guvern producătorilor agricoli, care este în prezent de 100 lei/litru. Această sumă, la care se adaugă cea de 200 lei/litru, reprezentînd prețul acordat producătorilor de către societatea de profil, va constitui prețul de achiziție al laptelui (300 lei/l) cu un conținut de 3,5% grăsimi în medie. În aceste condiții, surse din Ministerul Agriculturii apreciază că prețul cu amănuntul al laptelui de consum livrat către populație (cu un conținut de 1,8% grăsimi, în medie) va crește de la 135 lei/litru, în prezent, la aproximativ 250-260 lei/litru.

Ca urmare, se preconizează și o creștere a prețurilor la produsele lactate de aproximativ două ori. Data la care noile prețuri vor intra în vigoare urmează a fi stabilită în cel mai scurt timp. **(Mihaela BREZEANU)**

De la 31 martie, între România și Moldova

Se sistează schimburile comerciale în sistem barter

În urmă cu cîteva zile, președintele Republicii Moldova, Mircea Snegur, a emis un decret care precizează că de la data de 31 martie a.c. vor fi sistate schimburile comerciale în sistem barter cu România. De la acea dată, mărfurile din Republica Moldova vor putea fi procurate de către firmele românești numai cu plata în valută. Surse autorizate din cadrul Băncii Comerciale Române, filiala Iași, ne-au precizat că, în contextul recentului decret, comerțul cu Republica Moldova va deveni aproape inexistent, deoarece firmele românești nu sînt dispuse să investească valută în Republica Moldova. **(Dan FODOR)**

Pentru firmele care fac export

Credite în valoare de 40 miliarde lei

Începînd de ieri, Banca Națională a României a pus la dispoziția agenților economici din România cu activitate de export noi linii de credit. Acestea sînt în valoare de 40 miliarde lei, cu o dobîndă anuală de 70 la sută, Finanțarea preferențială respectivă urmează a fi extinsă la valoarea de cîteva sute miliarde de lei. Se preconizează ca o parte din costul creditului contractat de societățile comerciale să fie garantat de Eximbank. Astfel, exportatorii vor plăti, în realitate, dobînzi de numai 40 sau 50 la sută.

Trebuie precizat că BNR va da banii prin intermediul băncilor comerciale, care vor credita firmele exportatoare pe baza contractelor de export. Noile linii de credit folosite de firmele românești vor putea fi utilizate pentru finanțarea unei părți din cheltuielile directe sau a întregului drum parcurs de mărfuri de la producătorul intern la beneficiarul extern, pînă cînd se încasează contravaloarea mărfii. Importanța noilor fonduri pentru credite constă în faptul că peste 80 la sută dintre agenții economici apelează, în perioada actuală, la împrumuturi bancare cu dobînzi deosebit de mari. **(Alin TOCAN)**

IASSYFARM

aproape în imposibilitatea de a elibera medicamente compensate sau gratuite

■ farmaciștii consideră inacceptabil ca parlamentarii retribuiți cu 400.000 lei pe lună să se prezinte la oficiile farmaceutice cu rețete gratuite

Criza acută, generată de neplata la timp a medicamentelor compensate și gratuite de către Ministerul Sănătății, continuă să afecteze rețeaua farmaceutică națională și deci, implicit, cea ieșeană. Directorul "Iassyfarm" S.A., farmacist Mariana Perțea, ne-a declarat că, deși ministerul de resort a promis achitarea unei părți din datoria de circa un miliard de lei, pînă ieri în contul societății nu a intrat nici un leu. În această situație, este posibil ca, în curînd, cele zece farmacii de stat ale "Iassyfarm" S.A. să nu mai poată elibera medicamente în regim compensat sau gratuit. Acest fenomen de de criză este accentuat și de faptul că fabricile de medicamente - pentru a putea evita blocajul financiar - vor contravaloarea produsului farmaceutic în momentul livrării acestuia. Deoarece Ministerul Sănătății a realizat un sistem defectuos de compensare a medicamentelor, s-a creat o prăpastie între sumele investite de farmacii și cele recuperate pentru refacerea stocului. În mod normal, Ministerul Sănătății ar fi trebuit să achite contravaloarea medicamentelor compensate din fondul realizat prin impozitarea cu 2% a veniturilor cetățenilor. Colegiul Farmaciștilor acuză conducerea ministerului de măsuri populiste cum ar fi, de exemplu, compensarea unor polivitamine din import, al căror preț se ridică la 20.000 lei flaconul. De asemenea, farmaciștii consideră inacceptabil ca parlamentarii retribuiți cu 400.000 lei pe lună să se prezinte la oficiile farmaceutice cu rețete gratuite.

În concluzie, Colegiul Farmaciștilor acordă Ministerului Sănătății un termen de trei zile pentru achitarea tuturor datoriilor, urmînd ca, după depășirea acestui termen, Ministerul să plătească dobînzi similare celor percepute de bănci. **(Mihaela CĂNĂNĂU)**

"La guvernare, ușa este deschisă și pentru opoziție"

■ *a afirmat Vlad Bejan, președintele filialei Iași a PUNR, într-o conferință de presă desfășurată ieri*

"Pentru colaborarea la nivel guvernamental, ușa a fost lăsată deschisă și pentru Opoziție", a afirmat Vlad Bejan - președintele filialei județene Iași a P.U.N.R., în cadrul conferinței de presă a Blocului Unității Naționale Iași. El a anunțat crearea la nivel local a unei comisii de colaborare P.D.S.R.-B.U.N., fiecare formațiune fiind reprezentată de cîte doi membri. Alianța B.U.N. a respins afirmațiile parlamentarilor Opoziției referitoare la așazisa stagnare a reformei de către partidele din coaliția guvernamentală.

Pe de altă parte, Vlad Bejan a calificat drept "paradoxală" atitudinea Opoziției în momentul adoptării de către Parlament a memorandumului convenit cu F.M.I.

Referindu-se la situația dinaintea alegerilor legislative din Basarabia, Petre Dascăl - președintele filialei județene a P.D.A.R. - a considerat că fiecare partid caută să-și mărească capitalul politic din pozițiile pro și contra unirii cu România. Totodată, el s-a delimitat de afirmațiile liderului agrarian de la Chișinău, referitoare la o eventuală unire a Republicii Moldova cu Moldova de dincoace de Prut. **(Florin GHEȚĂU - Radio Nord-Est)**

Concluziile unei statistici medicale

Românii mor repede, dar divorțează rar

România se află printre țările cu o situație grea a stării de sănătate, cu o mortalitate și morbiditate mari, relevă o informare elaborată de Centrul de Calcul și Statistică al Ministerului Sănătății. Deși înregistrează o scădere în perioada 1960-1961, mortalitatea infantilă este generată, în România, de boli ale sistemului aparatului respirator. Mortalitatea maternă, înregistrînd în general nivele foarte scăzute în țările occidentale, a fost o grea problemă pentru România, ca urmare a măsurilor anti-avort din perioada 1966-1989. După 1989, mortalitatea maternă a scăzut sensibil, rămînînd totuși cea mai mare din Europa. În ceea ce privește rata divorțurilor în 1989 și 1990, România se situează printre ultimele țări din Europa (1,5 divorțuri la 1000 locuitori). Pe primul loc se află Danemarca, unde, în 1989, se înregistrau 3 divorțuri la mia de locuitori. Vîrsta medie a primei căsătorii este de 23 de ani pentru România, fiind mai scăzută doar în Polonia (22 de ani). În încheierea statisticii se precizează că "redresarea acestei situații ar necesita mult mai multe eforturi, atît bugetare, cît și din partea personalului sanitar", vizînd și "modificarea comportamentului populației față de sănătatea proprie". **(Mediafax)**

Prefectul Iașului s-a aflat din nou la Cotnari

■ "situația conflictuală s-a rezolvat în proporție de 80%", a precizat Dan Gâlea

"Situația conflictuală de la Cotnari s-a rezolvat în proporție de 80 la sută", a afirmat prefectul Dan Gâlea, după întîlnirea de ieri de la Cotnari avută cu membrii comisiei locale de aplicare a Legii fondului funciar. Reprezentanții Prefecturii, cei ai Direcției Generale a Agriculturii și OCOTA au constatat la fața locului că erorile în aplicarea Legii 18 au început a fi eliminate, existînd posibilitatea ca în două, trei luni să se încheie eliberarea titlurilor de proprietate. Echipele de specialiști și topografi militari vor efectua măsurătorile necesare pentru punerea în posesie a țăranilor, în vederea aplanării definitive a acestui conflict, creat artificial, după părerea autorităților județene.

"Prefectura a fost permanent implicată în detensionarea conflictului de la Cotnari", a afirmat prefectul Dan Gâlea - numai că dorința de rezolvare ar fi trebuit să fie reciprocă. Dacă sfaturile noastre vor fi urmate, se va putea depăși impasul artificial în care s-a ajuns". **(Septimiu SĂRĂȚEANU - Radio Nord Est)**

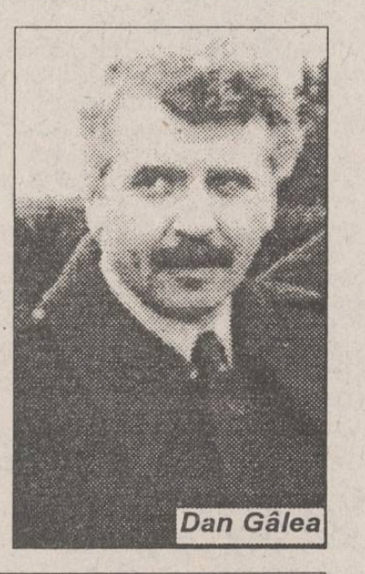
Dan Gâlea

Necazuri și la Tîrgu Frumos

Țăranii din cele 13 sate ale comunei Tîrgu Frumos refuză să se prezinte la primărie pentru a semna fișele de punere în posesie de teamă că, odată semnat acest act, vor trebui să plătească impozite imense.

Inginera Doinița Mihăilă, de la Camera agricolă a comunei Tîrgu Frumos, ne-a comunicat că în ultima săptămînă nimeni nu s-a prezentat pentru a semna fișa de punere în posesie. Fișa de punere în posesie este ultimul act în baza căruia se eliberează titlul de proprietate a pămîntului. După cum ne-a declarat Doinița Mihăilă, țăranii se tem că odată cu primirea titlului de proprietate vor avea de plătit impozite foarte mari. **(Emilian CONSTANTIN)**

PRINT COLOR SRL

Societate Mixtă Româno-Italiană produce pentru dvs. material publicitar:

- **autocolante** din PVC și hîrtie
- **termocolante**
- **foi cu antet**
- **cărți de vizită**
- **legitimații plastifiate**
- **sigle**
- **etichete**
- **prospecte**
- **coperți**
- **calendare**
- **imprimări:** pixuri, brichete
- **firme luminoase**

Str. Săvescu nr. 3, tel. 114718, fax 117631

Cotidianul MONITORUL

angajează tehnoredactor

profesionist, specializat în tehnoredactare computerizată de ziare și reviste. Salariu competitiv.
Condiții de înscriere la concurs: experiență profesională de minimum 1 an.
Se garantează confidențialitatea dosarelor de înscriere.
Relații suplimentare: tel. 172557, între orele 10.00 - 12.00.

Casa de Licitație

a S.C. "SURSA MOLDOVEI" S.A. organizează licitarea ordinelor de vînzare pentru un

IMOBIL zona COPOU

Plata excepțională în valută!

Rugăm potențialii ofertanți să dea dovadă de mare seriozitate.

Relații și înscrieri la sediul firmei.
Telefon 127118 sau 127114.

DESIGN & QUALITY.

MOLDOMOBILA

ROMANIA 6600 IASI Str. Bucium nr. 34
Tel. 0040/98/134620, Tx. 22313-22255
Fax. (40.1) 3125266 098/132967

Un cetățean a înghețat pe stradă

Duminică seara, în jurul orelor 22,00, un cetățean în vîrstă de 54 ani a fost găsit înghețat pe stradă. Individul, identificat în persoana lui Constantin Iliescu, angajat al unei societăți particulare, se afla în stare de inconștiență. Transportat la Spitalul clinic nr. 3, medicul de gardă a constatat că pacientul se afla în stare de comă etilico-traumatică profundă. Constantin Iliescu prezenta, de asemenea, fractură de bază de craniu cu otoragie stînga (hemoragie la urechea stîngă), contuzie cerebrală gravă, precum și multiple mărci traumatice (cinci lovituri pe partea stîngă și două pe dreapta). Cu toate că nu se cunosc împrejurările care au generat această situație, medicii cred că, amețit de băutură, C. Iliescu a fost victima unei agresiuni în scop de jaf. În momentul de față, victima se află în secția de reanimare a Spitalului, fiind în continuare în stare de inconștiență.

De elucidarea împrejurărilor care au generat acest incident se ocupă cadre ale Poliției. **(Mihaela CĂNĂNĂU)**

Campania electorală din Republica Moldova - ultima răsuflare a forțelor unioniste din Basarabia

Oamenii Moscovei revin în forță la Chișinău

Triunghiul Snegur - Ilașcu - Roșca s-a spart definitiv, prin atragerea președintelui Republicii Moldova în tabăra partizanilor Comunității Statelor Independente

■ Coaliția conservatoare declară că a fost singura care a pus problema unificării cu România

S-ar părea că ceea ce delimitează cu adevărat forțele politice de astăzi ar fi atitudinea față de statalitatea Republicii Moldova, mai exact, față de consolidarea ei și a independenței. Coaliția guvernamentală, sau ceea ce ar putea fi ca atare în perspectivă, își construiește campania electorală pe o pledoarie obsesivă pentru consolidarea independenței și statalității Republicii Moldova. Această coaliție își motivează insistența prin faptul că toate partidele din actuala opoziție, emanație a mișcării de eliberare națională, constituită în condițiile URSS, urmăresc scopuri distructive față de statul Republica Moldova. O tabără distinctă a partidelor se conturează chiar din declarațiile unor lideri ai formațiunilor care reprezintă, de fapt, astăzi puterea. Victor Pușcaș, liderul Partidului Republican, de exemplu, a declarat că în problema independenței, consecventă manifestă doar agrarienii, social-democrații și socialiștii și, desigur, republicanii.

■ Frontul Popular Creștin Democrat este nucleul opoziției basarabene

La Chișinău, se consideră că oricît de acute ar fi divergențele din sînul opoziției, mai multe forțe politice împărtășesc obiectivele Frontului Popular Creștin și Democrat, formulate în platforma electorală a acestuia, cum ar fi: desprinderea de imperiu, păstrarea integrității teritoriale și realizarea idealului de libertate și unitate națională, în calitate de cauză majoră, simțită de sîngele vărsat pe Nistru de membrii și adepții formațiunilor noastre, de martiriul celor cinci membrii ai FPCD, în frunte cu Ilie Ilașcu. Ar fi vorba, deci, de o posibilă alianță, acum ori în viitorul legislativ, alcătuită din Alianța Țăranilor și Intelectualilor, Partidul Democrat, Alianța Victimelor Regimului Totalitar Comunist, Partidul Ecologist, Alianța Verde și Partidul Democrat al Muncii. Lucrurile se dovedesc, însa, a fi mai puțin simple. Alianța FPCD, prima dintre cele înregistrate și alcătuită din Mișcarea Voluntarilor și Organizația Tineretului Creștin și Democrat, a lăsat clar să se înțeleagă că se detașează de forțele care sînt declarate de unii drept aliați ai ei. Iată ce a afirmat, de exemplu, liderul FPCD, Iurie Roșca, la debutul campaniei electorale: "Partidele tinere care nu vor să fie asociate nici cu puterea, nici cu opoziția, apărute ca ciupercile după ploaie, unul mai democrat decît altul, se înghesuie în presa scrisă și audiovizuală pentru a-și demonstra inocența și bunele intenții, disputîndu-și întîietatea în promovarea unor categorii din consens, conciliere, centrism, dar mai ales locul în spectrul politic pe care și-l prefigurează cu tot dinadinsul: centrul. Centrul unde nu există responsabilități clare și atitudini tranșante. L-am întrebat pe secretarul Alianței FPCD, Sergiu Burca, ce reprezintă acum FPCD și prin ce se deosebește această formațiune de celelalte ale opoziției. În actuala campanie electorală lupta adevărată pentru electorat se dă între FPCD și Partidul Democrat Agrar. Frontul este, poate, unica formațiune care are structuri sigure pe teren și, deci, adepți de ordinul zecilor de mii, a răspuns Burca. Ca element distinctiv al platformei Alianței sînt opțiunile pentru un stat național unitar al Moldovei și pentru aderarea la structurile Nord-Atlantice, absolut necesare, în condițiile geopolitice ale republicii, a mai spus secretarul Alianței FPCD.

■ Ilie Ilașcu ocupă poziția a doua pe lista electorală a opoziției

Este de remarcat că deținutul Ilie Ilașcu este pe poziția a doua în lista electorală a acestei alianțe, după liderul Iurie Roșca, fiind urmat de juristul Ion Vozian, cunoscut și ca avocat în procesul aceluiași Ilașcu.

Ilie Ilașcu este în viață, sănătos, se află în același penitenciar, în satul Hlînaia, raionul Grigoriopol, a declarat Agenției BASA PRES vice-procurorul autoproclamatei Republici Nistrene, Leonid Ivasciuc. Soarta lui Ilie Ilașcu depinde numai de Judecătoria Supremă de la Tiraspol, a mai declarat acesta.

Pe de altă parte, Olga Ivanova, președintele Judecătoriei Supreme a așa-zisei Republici Nistrene, a declarat agenției citate că, în scurt timp, soarta lui Ilie Ilașcu va fi decisă de prezidiul Sovietului Suprem al republicii secesioniste. Vor fi examinate cererile de grațiere adresate Tiraspolului de către unele organizații internaționale, de înalte personalități politice, de Sanctitatea Sa, Papa Ioan Paul al II-lea, și de către Patriarhul întregii Rusii, Alexei al II-lea. Prezidiul, a mai afirmat Olga Ivanova, ar putea schimba pedeapsa cu moartea într-una mai puțin aspră, dar nu va putea fi vorba nici de eliberarea lui Ilie Ilașcu, nici de participarea acestuia la campania electorală pentru alegerile parlamentare din Republica Moldova.

Tot din inițiativa Ambasadei S.U.A. în Republica Moldova, la sediul Partidului Reformei, a avut loc o întrevedere a conducerii acestei formațiuni politice cu d-na Susan Sutton, secretar II al ambasadei. Discuțiile s-au referit, în special, la actuala campanie electorală. Problema transnistreană va putea fi rezolvată prin reforma teritorial-administrativă, a opinat dl. Victor Popa, prin acordarea autonomiei locale unităților administrative. D-na Susan Sutton a apreciat în final că programul Partidului Reformei este unul radical și orientat spre o economie de piață de tip occidental.

MONITORUL INTERN

■ Bogdan Hossu îi cere președintelui Iliescu să schimbe guvernul

Liderul centralei sindicale Cartel Alfa, Bogdan Hossu, i-a solicitat astăzi președintelui Iliescu să ia poziție, în baza prerogativelor sale constituționale, și să se adreseze Parlamentului prin intermediul unei solicitări, în vederea retragerii mandatului actualului guvern. Întîlnirea de la Palatul Cotroceni este rezultatul unor discuții prealabile între d-nii Hossu și Paul Dobrescu, consilier al președintelui Iliescu. Concluziile d-lui Hossu sînt, astfel, următoarele: "Echipa guvernamentală nu prezintă credibilitatea necesară ducerii la îndeplinire a acțiunilor pe care și le-a propus și pe care națiunea le-a votat". Solicitarea reprezentanților Cartelului Alfa are ca fundamament faptul că, în condițiile în care Parlamentul a ratificat de curînd Memorandumul cu FMI, Excutivul nu a prezentat un program nou de guvernare, "axat pe mecanismele sau pîrghiile necesare îndeplinirii solicitărilor specificate în Memorandum". Bogdan Hossu este, de asemenea, nemulțumit de lipsa unui dialog cu Guvernul, aceasta fiind singura metodă care ar putea atenua carențele Memorandumului, dintre care cea mai gravă este neglijarea problemei protecției sociale. Liderul Cartelului Alfa a evocat, în acest sens, situația conflictuală din aprilie-mai 1993, reclamînd lipsa de interes manifestată de guvernanți și în cazul actualei crize sindicale. "De-abia după 50 de zile s-a făcut o încercare de a dialoga - și aceasta pe o tematică colaterală problemei conflictului de muncă, acesta din urmă fiind privit ca o problemă minoră", a afirmat dl. Hossu. În jurul orei 14, discuțiile erau încă în plină desfășurare.

■ Majoritatea parlamentară a cîștigat lupta contra neparticipării la vot

Camera Deputaților a decis, prin adoptarea articolului 106 din Procedura de vot a Regulamentului Camerei, ca deputații care nu participă la vot, deși sînt prezenți în sală, să intre în calculul cvorumului. Astfel, situația creată de cîteva ori de opoziție, prin neparticipare la vot, urmată apoi de contestarea cvorumului, a fost eliminată. Amendamentul inițiat de Gheorghe Răducanu a fost adoptat în următoarea formă: "Înainte de votare, președintele poate cere verificarea cvorumului prin apel nominal sau prin numărare, de către secretari. Deputații care nu își exercită votul, fiind prezenți în sala de ședință, intră în numărul regulamentar de stabilire a cvorumului". Articolul 106 a fost modificat și prin includerea propunerii deputatului P.D.S.R., Viorel Munteanu, referitor la votarea legilor constituționale "Dacă majoritatea, de cel puțin două treimi din deputați, nu este îndeplinită, președintele poate amîna votul pînă cînd în sala de ședințe se află majoritatea cerută". Adoptarea acestui text constituie o nouă înfrîngere a opoziției, care, prin deputatul U.D.M.R., Sinko Istvan, solicitase ca amînarea votului unei legi constituționale să nu depășească trei zile de lucru, în plen, consecutive. Prin noul text, votarea legilor constituționale poate fi amînată și se află la dispoziția majorității parlamentare.

■ 100 de studenți vor să supravegheze alegerile din Basarabia

Adresîndu-se tututor studenților din București, LSUB anunță inițierea unui program de supraveghere a alegerilor din Basarabia. Acesta este un prim pas într-o mai largă acțiune de "observare a modului în care se respectă drepturile omului în teritoriile românești ocupate de fosta URSS". Pentru supravegherea scrutinului electoral din data de 27 februarie sînt acreditați studenți, pe bază de voluntariat, care vor căpăta statut de observatori internaționali. În prezent, LSUB duce tratative cu Ministerul de Externe pentru obținerea acreditărilor, numărul voluntarilor ridicîndu-se la aproximativ 100 de studenți.

■ Deputații votează pentru sancționarea ziariștilor care au adus atingere instituției parlamentare

În Camera Deputaților, un punct de real interes l-a suscitat discutarea articolului 118, din proiectul de regulament al Camerei. Mass-media, care au trimis informații vădit inexacte (inclusiv omisiuni și deformări) privind lucrările Camerei sau care "au adus atingere" instituției parlamentare, au constituit subiectul aliniatului 4 al articolului 118. La cererea președintelui Camerei, mass-media sînt obligate să publice poziția acestuia legată de textul incriminat. Dacă abaterea se repetă sau dacă replica președintelui nu a fost publicată, acesta, cu acordul Camerei, va suspenda cel puțin o lună acreditarea reprezentanților aflați în culpă. Deputatul P.N.Ț.C.D., Răzvan Dobrescu a afirmat că aliniatul 4 poate duce la "interpretări și exagerări" și a solicitat eliminarea textului. Poziția sa a fost sprijinită și de deputații P.N.Ț.C.D., Emil Popescu și Gheorghe Cristea, care au motivat că răspunderea penală a ziaristului este suficientă, iar în Parlament acesta nu trebuie să se supună unui alt tratament, față de restul societății. În schimb, reprezentanții majorității parlamentare au apărat dreptul la proprie imagine al deputatului. După o suită de intervenții la tribună, Dan Marțian, liderul grupului parlamentar P.D.S.R., a luat cuvîntul în finalul discuțiilor și a subliniat: "Dreptul la opinie și la critică al ziaristului este un drept esențial. Drepturile ziariștilor trebuie apărate, dar, în același timp, ei trebuie să-și respecte obligațiile ce derivă din profesiunea lor". Propunerea de eliminare a aliniatului a fost respinsă prin vot. Surprinzător, la votul pe ansamblu, privind articolul 118, opoziția a înregistrat doar 12 abțineri și 7 voturi contra, deși în sală se aflau prezenți 45 de deputați din opoziție. Normal, votul P.D.S.R., P.U.N.R., P.R.M. și P.S.M. a fost decisiv, iar articolul 118 a fost adoptat în redactarea comisiei. Pînă la sfîrșitul ședinței, articolele au fost votate în ritm alert, ajungîndu-se la articolul 136. După-amiază, deputații vor începe discutarea Capitolului III, ce vizează moțiunile, întrebările, interpelările și petițiile.

Emigranții români sînt trimiși acasă

■ Franța și Anglia iau măsuri drastice împotriva românilor aflați ilegal pe teritoriul lor

În ediția sa de luni, cotidianul francez "Le Monde" anunță, printr-o corespondență de la București, că vineri, între ministerele de externe român și francez s-a semnat un acord privind repatrierea cetățenilor români aflați în situație ilegală pe teritoriul francez. Cele două părți - se arată în această corespondență - s-au pus de acord în legătură cu criteriile după care să fie determinată cetățenia română a celor care și-au distrus actele de identitate pentru a nu fi expulzați. Autoritățile române au cerut, în schimb, o ușurare a formalităților de obținere a vizei de intrare în Franța, în special pentru oamenii de afaceri. Deși numărul actual al românilor solicitanți de azil în Franța este de aproape trei mii, autoritățile franceze consideră că nu se poate totuși cunoaște numărul real al persoanelor de cetățenie română aflate ilegal în Franța. Acest acord româno-francez este comparabil cu cel similar încheiat între România și Germania, în urma căruia aproximativ 23 de mii de români aflați ilegal în Germania au fost repatriați. Acorduri asemănătoare au mai fost semnate de România cu Suedia, Austria, Polonia și Cehia. Articolul din "Le Monde" mai precizează că, după un studiu al Oficiului Internațional pentru Migrații, 9% dintre românii în vîrstă de peste 15 ani doresc să-și părăsească țara, iar în 1993 țările occidentale nu au dat autorizații de emigrare decît pentru 18 mii de persoane.

Un purtător de cuvînt al Ministerului de Interne britanic a declarat că cetățeanul român care nu vrea să-și dezvăluie numele, spune el, de frica autorităților de la București, va fi deportat înapoi în Franța, de unde se îmbarcase inițial grupul celor cinci cu un deznodămînt atît de tragic. Refugiatul este deținut, în prezent, de autoritățile de imigrație britanice, urmînd ca deportarea să aibă loc în curînd. Marea Britanie invoca acordurile internaționale, în baza cărora azilul politic trebuie solicitat în prima țară sigură, adică, în acest caz, în Franța. Dar doctorița de la Grupul pentru refugiați "Carta '77", care susține cazul refugiatului român, a declarat agenției "Associated Press" că acestuia i se refuzase anterior azilul politic în Franța. L-am întrebat, de aceea, pe reprezentantul Ministerului de Interne britanic dacă refugiatul nu va ajunge, în cele din urmă, înapoi și el nu a exclus această posibilitate. Agenția "Press Association" relatase anterior că refugiatul român, care s-a aflat pînă ieri în greva foamei, s-a înarmat astăzi cu un brici, refuzînd să părăsească spitalul din Oxford, unde fusese internat. Purtătorul de cuvînt al Ministerului de Interne britanic ne-a precizat că el a fost în cele din urmă dezarmat, aflîndu-se acum în detenție în vederea deportării. Potrivit doctoriței de la Grupul pentru refugiați "Carta '77", ministrul de interne, Michel Howard, a decis să nu mai reanalizeze cazul, în ciuda unui asesor de imigrare. Dl Howard nu pare să ia deloc în seamă starea psihologică, refuzînd sfatul asesorului. Ministerul de Interne britanic a tinut să precizeze că din cele 45 de mii de persoane care fac anual cerere de azil politic în Marea Britanie, aproximativ 500 sînt reținute, ceea ce reprezintă o proporție extrem de mică.

În Algeria

Viața publică, amenințată de acțiuni fundamentaliste

■ au fost adresate amenințări cu moartea femeilor care nu poartă vălul musulman

În Algeria, militanții islamici au lansat avertismente cu moartea la adresa perceptorilor, comercianților, femeilor ce nu poartă vălul musulman și a altor persoane considerate a încălca legea Coranului, în cadrul campaniei lor antiguvernamentale. Unii dintre funcționarii de la percepție au refuzat să se mai prezinte la lucru, proprietarii de autobuze au suspendat aceste servicii publice, la Alger, după ce fuseseră somați să asigure separarea călătorilor bărbați de femei, în interiorul vehiculelor. Au fost închise magazinele de muzică și video, ca urmare a unor presiuni asemănătoare, venind din partea fundamentaliștilor. În orașul Oran, situat în vestul țării, o instanță special constituită a condamnat cu pedepse de pînă la opt ani de închisoare pe șase militanți islamici care se făceau vinovați de amenințări similare. Cei șase fac parte din grupul mai mare de 50 de persoane, al căror proces a început ieri, în contumacie. Ceilalți au primit pedepse cu suspendare sau au fost achitați.

Conducerea de la Havana dorește îmbunătățirea relațiilor cu exilul

■ în acest sens a fost organizată o conferință cu titlul "Națiune și emigrație - un nou pas pe acest drum dificil, dar necesar"

Ministrul cubanez de Externe, Roberto Robaina, a pledat, luni, în favoarea organizării unei conferințe care să contribuie la îmbunătățirea relațiilor dintre guvernul de la Havana și cubanezii din exil, al căror număr se ridică la un milion, relatează Reuter. În cadrul unei conferințe de presă, Robaina a afirmat că intenția reuniunii este de a iniția un dialog cu comunitatea cubaneză din întreaga lume privind reîntregirea familiilor și alte probleme de interes reciproc. "În noile condiții de azi, Cuba caută o cale de a da continuitate acestei aspirații absolut juste și legitime de creare a unor relații normale cu emigranții săi", a declarat Robaina, adăugînd că organizatorii din țară vor decide care dintre cubanezii din exil vor fi invitați. Conferința, programată la Havana, în perioada 22-24 aprilie a.c., este intitulată "Națiune și emigrație - un nou pas pe acest drum dificil, dar necesar".

Noi atacuri ale militanților islamici egipteni

În Egipt, poliția a ucis trei presupuși militanți islamici, în timpul efectuării unei razii în capitala Cairo. Cel de-al patrulea suspect a fost arestat. Una din persoanele ucise a fost identificată cu autorul unui atentat petrecut în luna decembrie a anului trecut asupra unor turiști austrieci, la Cairo. În cadrul unui incident separat, petrecut în orașul Asyut, situat în sudul țării, un grup de militanți islamici a atacat o echipă de ingineri români și egipteni. Nu s-au semnalat victime. Gruparea Djammat Al-Islamya a revendicat atacul, explicînd că el face parte dintr-o campanie sistematică de forțare a străinilor de a părăsi Egiptul.

CAFEAUA DE DIMINEAȚĂ

Cum se face, d-le Frasin, că vrem să schimbăm roțile locomotivei din mers?

Aurel LEON

Așa cum am promis, azi stăm de vorbă cu dl. dr. Frasin, director al Direcției Sanitare Iași. Întrucît veniți de la postul de director de spital (și încă al unuia cu probleme), vom fi în materie. La ora aceasta, e prea bine cunoscută situația spitalelor din Iași, spre a ne permite să evazăm. Veți recunoaște că cel mai solicitat este spitalul Parhon și care face eforturi spre a corespunde. Mai e și acea clădire nouă pentru care n-are importanță că d-nul Arvinte și-a sacrificat sănătatea pentru ca dl. senator Barbișon să-l înscrie cu fală în palmaresul său! Dacă lucrurile merg așa, de ce, d-le Frasin, să încercăm a strica mașinăria, ori, cum spune Adrian Păunescu, "a schimba roțile locomotivei din mers". La spitalul Parhon funcționează singurul aparat din zonă pentru sfărîmat pietrele din rinichi. Să nu uităm o piatră mai mică de 10 paturi oftalmo, să fie o plăcintă pentru Dănuț Costin, care n-are săracul unde se oploși. Odată intrat în spital, va ști dumnealui să devină un brav director, demn de Novac, după expresia marelui jurist al Direcției, e un "mototol" care nu poate manevra un consiliu, dar încă să mai măsluiască niște examene celebre, în care candidații erau totodată și examinatori. Să fie dl. Dănuț în locul său, că doar n-o să i se ceară să opereze (cine are curajul să-și dea ochii pe seama marelui specialist de la Hîrlău și mișcător de hîrtii la Direcție timp de doi ani?). În schimb, cînd va fi vorba de manipulat oameni, asul e dl. dr. Dănuț. Și vă întreb, domnule dr. Frasin, chiar va putea funcționa efectiv micul cabinet de oftalmo în tevatura de la urologie? Să presupunem că s-ar rătăci vreun bolnav, ce s-o face dl. Dănuț?

Împotriva cui această dură campanie ilustrată de dl. ministru Livius? D-sa a debitat niște insanități ministeriale și a plecat. Dar dv., d-le Frasin rămîneți între colegi și apărător al corpului. La urma urmei, situația acestui spital interesează întrucîtva suflarea orașului. Prefectul județului și primarul municipiului cunosc manevrele respective? Și asistă impasibili la farsa sanitară de topire a Spitalului Parhon! Se zice că dl. dr. Ispir a fost cîștigat cu un transfer la Spitalul de urgențe. Dar d-lui dr. Novac ce i-ați fluturat pe sub nas, ceva ademenitor, ca să-și retragă acțiunea din justiție. Se zice că a retras-o, dar eu nu cred, ar fi o greșeală impardonabilă. Oricît de centraliști am fi în democrația asta a noastră, care, vorba ministrului, "stă în pumn". Bine, dar sîntem la o reuniune medicală, o reuniune care obligă. Oamenii aceștia care muncesc din zori pînă în noapte par niște modești, dar, în fond, d-ta știi, d-le Frasin, sînt niște orgolioși. Ei țin sentimental la spațiul lor de spital, la bolnavii lor și nu admit să le fie afectat cîmpul pe care luptă cu moartea. Medicul e în același timp general pe cîmpul de luptă și mare preot în domeniul lui de activitate. Un medic nu-i un oarecine, chiar dacă nu e plătit nici ca al șaptelea fochist al unui mecanic de locomotivă. Cînd vine în fața medicului, chiar minerul care cîștigă 400.000 lei pe lună și scoate căciula, "sînt miner, domnule, sau doamnă doctor"! N-o să-ți citeze aici din dr. V. Voiculescu, sau vorbele Otiliei Cazimir din volumul de povestiri subintitulat "Din carnetul unei doctorițe":

"Cînd a plecat «doctorița» din Mircești, au dus-o pînă la gară cete de copii, de femei și bărbați de prin toate satele, scăpați de la moarte prin grija ei devotată și răbdătoare, plină de adîncă dragoste de oameni. Femeile plîngeau:

- Se duce mila noastră...

Memoriei acestei modeste doctorese de țară, în același timp eroină și mucenică a muncii, închin cu smerită dragoste și admirație această carte, pe care i-o datoresc.

Otilia Cazimir
mai, 1956.

Fiecare medic din cei convocați să-l asculte pe dl. ministru are în memorie un iconostas, cu bolnavi salvați, drept justificare că e medic. Să-l stimăm pentru acest iconostas la care se închină. Am cunoscut acum cîțiva ani un excelent medic chirurg la Negrești, localitate periferică în județul Vaslui. Deși solicitat să se transfere la Iași (familia lui locuiește aici), omul a refuzat de fiecare dată, sub pretextul că e atîta nevoie de el la Negrești, pe cînd la Iași sînt atîția mai buni ca el. Și azi e tot acolo, divinizat de țărani, nimeni de prin sate nu l-au întîmpinat fără să-i sărute mîna. Un medic adevărat creează "școală" dacă are condiții și nu-i mutat de capriciile vreunui oboroc de ministru din pod în tei și și invers. Aceasta e principalul și aceasta rămîne după el. Dl. dr. Arnăutu a creat "școală" la Bîrlad și Vaslui, apoi a venit director de spital la Iași. Ce-a făcut ca director poate face oricine, dar ca chiurg este un as.

Vreau să spun că acolo, în sala de ședințe, medicii erau cei superiori față de platitudinea ministerială. Atunci pentru ce să fie agresați la modul golănesc spre a le smulge consimțămîntul? Dacă acel dl. Livius a scăpat caii la vale, datoria dumitale era să te ridici întru apărarea profesiei și a bolnavilor. La spitalul Parhon vin oameni cu indicații precise. Numai ieri s-au internat două rude de-ale mele venite de la Gorban. Știam de înainte un mare director la Parhon. Cînd ministrul a strigat că taie curentul electric, apa și gazul, el nu pe medici i-a amenințat, ci pe bolnavi. Pe biata nație bolnavă, flămîndă, înfrigurată și disperată.Domnia ta, domnule dr. Frasin, cunoașteți cred destul de bine situația din spitalele noastre, situația pe rețeaua farmaceutică, situația socială în general. Sîntem în toate privințele la limită.

E timpul acum să încercăm experimente, de dragul de a schimba și roțile locomotivei din mers? Dacă cele două mari secții de la Parhon cu tradiție și popularitate în rîndul bolnavilor merg bine, să le dăm pace, dăr să le ajutăm. Ginecologia nu înseamnă doar naștere, sexul slab trage în primul rînd consecințele situației. De ce or fi atît de antifeminiști demnitarii noștri? De asemenea, secția dOe urologie efectuează operații unice în Moldova: dializă, sfărîmarea pietrelor etc. Nu știu ce a făcut dl. Novac și consiliul de la "Parhon". Ar fi frumos să nu-și fi retras acțiunea de care se temea dl. ministru Livius. Oricum, cinste corpului medical de la Parhon, care a fost unitar, fără cozi de topor și drapelul în bernă la Direcția sanitară Iași pentru atitudinea directorului Frasin, care nu s-a dovedit medic, doar director, egal în grad cu dl. Pruncu.

Următoarea tabletă va fi scrisă în cabinetul domnului primar Constantin Simirad. ■

CAPCANELE TRANZIȚIEI

Mînzul cel roșcat zburdă printre noi

■ ne paște consensul, ne mîngîie iertarea

A. COZAN

În vechea Romă, în plină democrație, un personaj celebru nu contenea să clameze la toate întrunirile publice ori particulare, mereu unul și același lucru: "Și totuși, consider că trebuie distrusă Carthagina!"

La noi, imediat după revoluție, un personaj la fel de celebru a declarat pe toate lungimile de undă, și declară și astăzi cu aceeași furoare, unul și același lucru: "Comunismul este un cal mort, mort, mort. Dar mort!" Bine, am spus noi, și ne-am culcat (nu tocmai convinși) pe urechea aceasta...

Cînd deodată, absolut pe neașteptate, o voce din mulțime strigă, întrebînd: "Bine, calul o fi el mort, dar cu mînzul ce o fi?"

Într-adevăr, unde e mînzul, ce e cu mînzul, am sărit mulți dintre noi, înlemniți de evidența întrebării. Și, uitîndu-ne în jur, ce ne fu dat să vedem?

...Pe pajiștea țării, verde și frumoasă, unde-i iarba grasă și umbra mai deasă, și unde-i loc de casă, zburdă pe cîmpie, într-o veselie, mînzul cel roșcat, mînzul roșcovan, mînzul roșietic, mînzul cel sovietic!

Carthagina a fost în cele din urmă distrusă. Mai mult decît atîta, ea a fost literalmente rasă de pe fața pămîntului iar plugurile strămoșilor noștri romani au tras brazde adînci pe locul cetății dușmane. Dar să ne imaginăm o clipă că lucrurile ar fi stat invers. Că Hannibal l-ar fi învins pe Scipio, că punii i-ar fi învins pe romani, că Africa ar fi invadat Italia și că o civilizație de tip african ar fi înghițit definitiv civilizația europeană. Fața întregii lumi ar fi avut evident altă culoare. O culoare ceva mai închisă... O răscruce, o cotitută esențială a istoriei s-a produs ca urmare a acelui moment. Și s-a produs cu brutalitate: fără pacte, fără negocieri, fără tranziție, fără coaliție. Cu fermitate și cruzime.

Într-un moment decisiv al istoriei romane, intransigența și intoleranța au fost chemate să schimbe radical fața lumii pentru toate secolele viitoare, astfel încît civilizația greco-romană să-și poată continua triumfătoare destinul european și universal. Această lecție a istoriei noi am uitat-o de mult. Acest limbaj (fermitate, intransigență) ne-a devenit străin. Ne paște consensul. Ne mîngîie iertarea. Ne înghite tranziția. Toleranța noastră, a tuturor, toleranța alimentată perfid de această capcană necruțătoare pe care o numim tranziție riscă să ne preschimbe pe toți în spectatori uluiți și dezarmați. În locul unei cotituri istorice (care este semnul definitoriu al oricărei Revoluții adevărate), avem toate dezavantajele unei tranziții bine temperate și cu abilitate cotită. Căci a doua venire a Coșmarului Roșu bate la ușă. Iar, între timp, Mînzul cel roșcat, eșalonul doi, zburdă printre noi! ■

Din scrisorile, telefoanele și audiențele zilei

■ De doi ani curge apa din perete

Dl. Constantin Enache, Șos. Națională 48 A, bl. C6 - administratorul asociației, dl. Ceremuș, președinte, dl. Gh. Casapu - de doi ani curge apa din perete în casa scării. Reparația însă nu se face, deși se strîng bani. Lucrarea respectivă, fiind de interior, se realizează numai de către locatari, de asociație. Mobilizați-i pe domnii de la asociație.

■ Donatorilor de sînge - alimente la Alimentara, nu la crișme

Dl. T.N., Iași, donator de sînge, cu carnet nr. 440212, susține că procedeul aplicat de Centrul de recoltare și conservare a sîngelui Iași, de a elibera donatorilor voluntari bani de masă și premii pentru 5 donații în termen de doi ani - exprimate tot în bonuri - utilizabile numai la restaurantul din bulevardul Independenței, nu-i lucru normal. Pe de o parte, pentru că alimentele consumate au prețuri de restaurant, iar, pe de altă parte, pentru că igiena și atmosfera de consum nu-s liniștitoare. Dl. T.N. propune Direcției Sanitare să studieze de urgență problema ca valorile ce li se cuvin oamenilor ce donează sînge să se poată ridica, dacă nu în bani, atunci în produse, dar de la unitățile Alimentara, care au raioane cu produse adecvate, la prețuri accesibile și care se pot prepara în gospodăria personală. Hala Centrală este cel mai indicat loc de cumpărare a produselor, susține T.N.

■ O altă școală și-a închis porțile din cauza frigului

D-na Valeria Pop și Dumitrița Enache, Iași, semnalează că, la Școala generală nr. 2, din Bucium, anul acesta n-a fost căldură în sălile de clasă. Acum, de cînd gerul iernii a revenit, copiii au stat cît au stat în sălile friguroase, încotoșmați, dar și-au luat un fel de vacanță.

■ Un cartier fără pîine

Doamnele Elena Mătăsaru și Voica Andreica, Iași, ne-au telefonat și ne-au spus că în cartierul Alexandru cel Bun, în dimineața zilei de 14 februarie, nu a existat pîine la centrele de distribuție. Ore în șir, la complexul "Olimp", ele au așteptat sosirea mașinilor cu marfă. Cineva de la S.C. PANGRAN le-a răspuns că mașinile n-au pornit în cursă din cauza... gerului. În rest, pîine există.

■ Pentru RAJAC, canalele de evacuare sînt înfundate

Dl. Ioan Pepelea, str. Libertății nr. 20, bl. 635, sc. B, ap. 1, dă semnalul - care n-a fost recepționat de R.A.J.A.C. Iași - că în spatele blocului toate canalele de evacuare a apei sînt înfundate. Subsolul blocurilor deja este înfundat. Există pericolul pătrunderii apei în apartamentele de la parter.

■ Mulțumiri către R.A.T.C.

Dl. prof. pensionar Gh. Condurache, fost deținut politic, și-a pierdut liberul pe mijloacele de transport. A luat legătura cu conducerea R.A.T.C. Iași, iar dl. Constantin Cuza, director, și d-na Rodica Mitrofan, funcționar, i-au eliberat un duplicat cu aceeași valoare ca originalul pierdut. Dl. prof. Condurache le mulțumește din suflet pentru binele ce i l-au făcut.

■ Mandate poștale neachitate

D-na Elena Caragea din Iași, str. Fînînelor nr. 6, este bolnavă, handicapată de gradul I, imobilizată la pat. Soțul, dl. Ștefan Caragea, îi este însoțitor. Au mari probleme cu ajutorul social pe care-l primesc de la Inspectoratul de Stat pentru Handicapați. Sumele din decembrie nu le-a primit nici unul, dar nici n-au fost returnate la Inspectorat.

■ Marfa vîndută - păcăleala cumpărătorului

Dl. Vasile Postolache, Iași, Aleea Drobeta nr. 6, bl. Q8, sc. B, et. 4, ap. 1, șomer, tată a doi copii în întreținere, a cumpărat de la magazinul de legume și fructe din bulevardul Alexandru cel Bun, fără număr și nume de gestionar pe firmă ori în fereastră, dar cu nume de gestionar aflat întîmplător - Elena Cucoș -, două kg de fasole a 450 lei kilogramul. Cînd a deschis sacoșa acasă să le aleagă și să le pună la fiert, a constatat, ca și noi ulterior, că fasolele, bob cu bob, sînt infestate de gărgărițe, că mare parte din ele sînt depreciate de la umezeală, fiind îngălbenite, neconsumabile.

De restituit nu le-a putut restitui, pentru că vînzătoarele nu i le-au mai primit. Marfa vîndută - păcăleala cumpărătorului.

■ Hoții de șpalieri și sîrmă

Dl. Ionel Butacu, str. Păcurari nr. 154: Am 2,5 ha vie în satul Ursoaia, comuna Românești, undeva deasupra tunelului care duce spre Movileni, la 20 km depărtare de Iași. Unde am eu via este un trup de 20 ha. De cîteva zile, peste ea au tăbărît hoții care fură șpalierii și sîrma de întindere și susținere a corzilor, dar distrug și via. Am anunțat poliția de la comună, Primăria, am indicat numele hoților, dar nu s-a luat nici o măsură.

■ Fondul de rulment, funcție de persoane ori de suprafața locativă?

D-na Profira Ionescu, din cadrul asociației de locatari Păcurari nr. 9, spune că s-au afișat listele cu cheltuielile de întreținere, dar și datornicii la fondul de rulment. Noutatea este că, la toate cele opt blocuri, fondul de rulment pentru întreținere este calculat după numărul de persoane, nu după suprafața locativă. Astfel, la apartamentul cu trei camere, unde locuiește o persoană, se plătește 3.000 lei, iar la apartamentul cu două camere unde locuiesc trei persoane se percepe suma de 9.000 lei. Este corect? Nu. Fondul de rulment pentru întreținere se calculează în raport cu numărul de camere pe care le are apartamentul, cu suprafața locativă, lucru pe care îl știe și dl. Covali. Dacă e vorba însă de fondul de rulment pentru consumul de apă - există și așa ceva -, încasarea se face funcție de numărul de persoane din apartament. **(Ion N. OPREA)**

DIALOGURI POLITICE

"Forțele de stînga au început să cîștige teren"

■ "Domnul Verdeț are o vîrstă nu prea înaintată, este un om cu vigoare", declară deputatul de Iași FĂNICĂ DĂNILĂ, președintele Comitetului Județean al Partidului Socialist al Muncii

"Nu cunosc ideologia Partidului Comunist al Rusiei"

- Domnule Dănilă, imediat după căderea regimurilor comuniste din Europa de Est, credibilitatea forțelor de stînga a scăzut destul de drastic. Cum credeți că partidele de stînga ar putea cîștiga, acum, electoratul din țările est-europene?

- E-adevărat că, după evenimentele din decembrie 1989, partidele de stînga au trecut printr-o situație cu totul deosebită (și datorită sloganurilor opoziției, deci ale dreptei). De aceste necazuri n-a fost scutit nici Partidul Socialist al Muncii. Același lucru s-a întîmplat și cu alte partide de stînga - socialiste sau cu altă titulatură, cînd se considera că din aceste partide fac parte foștii comuniști, iar lumea, datorită situației în care au fost aduse partidele comuniste, se săturase de aceste concepții și de aceste partide, existînd multă îndoială - la unii chiar ură - față de aceste partide de stînga. Aceasta a fost în prima parte, în '90-'91. Lucrurile s-au mai sedimentat în ultima perioadă. La ora actuală, dacă ne uităm în jurul nostru, forțele de stînga au început să cîștige teren. Mă refer la alegerile din Serbia și Polonia. Să zicem că în aceste foste țări comuniste era normal să apară asemenea situații, dar v-aș da un alt exemplu: Partidul Socialist din Grecia. Grecia este prin tradiție o țară capitalistă, n-a avut niciodată comunism, și totuși stînga a cîștigat alegerile. Din ceea ce cunoaștem noi, se pare că dacă s-ar ține acum alegeri în Bulgaria (și chiar în Ungaria), sînt șanse ca partidele de stînga să preia conducerea în aceste țări. Eu aș spune că partidele de stînga au început să fie în ascensiune, și nu invers.

- Credeți că această ascensiune a forțelor de stînga se datorează eșecului politicilor de reformă rapidă sau credibilității pe care o au doctrinele de stînga?

- Eu aș zice că mai mult datorită doctrinelor, dar, din păcate, doctrina nu este cunoscută în totalitate de un număr apreciabil de cetățeni.

Pentru că mass-media n-a reușit sau nu dorește ca aceste doctrine să fie aduse la cunoștința publicului, în mod egal, adică indiferent dacă e o doctrină de dreapta sau de stînga. Omul alege, vede ce este mai bine, și, la un moment dat, își selectează ceea ce dorește să aleagă. Acesta este un aspect. S-a văzut că privatizarea rapidă a dus la situații deosebite, în sensul că s-au creat aceste mase de șomeri, care trăiesc foarte greu. Noi n-am fost pregătiți pentru așa ceva. În Ungaria pregătesc privatizarea de peste cincisprezece ani. În Polonia la fel. Și, dacă facem o comparație, nu au niște rezultate spectaculoase. Noi am constatat că privatizarea rapidă va duce la o explozie de oameni care vor rămîne pe drumuri (de asta am și cerut temporizarea privatizării). Tare ne e frică să nu ajungem și la alte convulsii.

- La ce vă referiți?

- Omul, cînd îi ajunge cuțitul la os, iese în stradă. N-am vrea să ajungem la o asemenea situație.

- Credeți că sînt posibile asemenea mișcări de masă?

- Păi, bineînțeles că sînt posibile. E normal. Dacă omul, la un moment dat, își dă seama că nu mai are nici un fel de posibilitate de trai, de subzistență, altă soluție nu-i rămîne, decît să iasă în stradă. Noi nu dorim acest lucru.

- În legătură cu președintele P.S.M, Ilie Verdeț, s-a vehiculat ideea că acesta ar putea fi schimbat din funcția pe care o deține, avînd în vedere imaginea nefavorabilă pe care o are în rîndurile electoratului, datorită funcțiilor deținute în timpul regimului comunist.

Ce credeți că se va întîmpla, din acest punct de vedere, la viitorul congres al P.S.M.?

- Sigur, congresul poate să aducă schimbări. Dar, din cîte cunoaștem, nu se preconizează nici un fel de schimbări la nivelul de vîrf al conducerii partidului noastru. Iar electoratul care are o asemenea imagine despre domnul Verdeț, nu-l cunoaște. Cine l-ar cunoaște pe domnul Verdeț și-ar schimba cu o sută optzeci de grade părerea. În primul rînd, este un om care a luptat întotdeauna pentru dreptate. El n-a fost schimbat ca incompetent, ci a cerut schimbarea, neîmpăcîndu-se cu ideile care erau, într-adevăr, la ora aceea.

Aș vrea să vă informez că domnul Verdeț are o vîrstă nu prea înaintată, este un om cu vigoare, are o capacitate de analiză foarte mare, și a avut acest curaj de a crea Partidul Socialist al Muncii. El este omul care întotdeauna a fost pentru popor. Cred că nu se pune problema să fie schimbat, decît dacă va dori dînsul să se retragă.

- Vorbeați, într-o conferință de presă, de "forțele imperiale rusești". În actuala structură a Parlamentului Rusiei, un important procent din numărul de deputați îl deține Partidul Comunist al Rusiei, un partid a cărui ideologie are destule puncte comune cu cea a Partidului Socialist al Muncii. Cum apreciați acest fapt?

- N-aș putea să vă dau dreptate, fiindcă nu cunosc care este ideologia acestui partid. Partide socialiste și comuniste sînt multe, dar nu cred că noi avem foarte multe afinități cu partidul fost sau actual comunist din Rusia. Nu știu dacă ideile care se propagă acum la Moscova sînt ale fostului sau actualului partid comunist. Acolo sînt alte forțe care acționează. Se pare că Jirinovski merge mai mult pe urmele lui Hitler decît pe urmele fostului partid comunist al fostei Uniuni Sovietice sau al actualei Rusii, iar noi dezavuăm ceea ce dorește el să facă. Deci, referitor la întrebare, n-aș putea să mă pronunț, pentru că nu cunosc, la ora actuală, care este programul, care este ideologia Partidului Comunist al Rusiei. **(A consemnat Lucian POSTU)**

RĂSPUNSURI CU ȚINTĂ SIGURĂ

Nichita nu se lasă

■ îmi pare rău că, dintr-o defulare în alta, își irosește harul

Nichita nu se lasă... După strengăriile cu "ancheta" justițiară transformată din păcate, ca efect al manevrei incorecte, într-o comedie, poetul reintră în arenă, ținînd neapărat să aibă ultimul cuvînt. Nu l-a pus pe gînduri faptul că mai toată lumea i-a reproșat modul ascuns, neonest, aș spune pirateresc în care a înțeles să procedeze. În îndîrjirea lui, el refuză acest tempo al reflexivității. Și, bizară conduită, se răfuiește cu M.R. Iacoban..., certînd ba pe unul, ba pe altul dintre care i-ar fi putut fi alături, într-un protest armonic.

De fapt, nici nu mă mir. Mai deunăzi, în coloanele primitoare ale "Monitorului", asistam la interminabila gîlceavă dintre N.D. și Liviu Antonesei. "Polemica" se înveninase într-atît, încît redacția, pe bună dreptate, a decis să pună punct. Nu de alta, dar prea risca să devină .compromițătoare acea prelungită, atîtată, în fond zadarnică păruială. Și oare veninul cui o alimenta? Cine știe, dacă mă înscriu din nou în replică, poate că-i procur certărețului o mică bucurie?! Te pomenești că atît așteaptă!

Ce se întîmplă cu N.D.? Ce nemulțumiri îl macină? Vă spun că mie mi-e simpatic. E Berbec la fel ca și mine, sîntem colegi în orele amiezii, îl prețuiesc - și-mi pare rău că dintr-o defulare într-alta își irosește harul. Nu este el de vină, așa îi este firea. E zăcaș, pune la inimă orice prepus de ultragiu și asta îl face - ca să plasez o vocabulă care să-mi înfrumusețeze textul - cîrciogar. Deh... Fiecare cu metehnele lui. Le am și eu pe ale mele.

Neplăcut este că, dedîndu-se gazetăriei, dl. Danilov își îngăduie cam multe licențe. Cu alte mîlmite cuvinte, domnia sa, cu sau fără voie, mai și denaturează. E poet... Mi-a mai făcut o poznă, dar, cu toate că m-am necăjit atunci un pic, am zis să treacă de la mine. Despre ce-i vorba? Cînd ne întîlneam, la teatru, un joc al nostru era să ne provocăm unul pe altul - cine va scrie despre cine. Eu, despre cărțile lui... El, despre cartea mea... De scris, n-a scris, cum era de așteptat, dar iată că într-o zi îmi fu dat să citesc la gazetă că l-aș fi implorat pe maestru să binevoască a se roti, în fine: "Nichita, scrie despre mine măcar un rînd. Te rog." Așa, care va să zică. Măcar un rînd... Vă dați dumneavoastră seama! Stăteam, cum ar veni, cu mîna întinsă și cerșeam înaltul verdict. Hei, Nichita, Nichita! Al cui discipol ești tu de privești lucrurile așa, cam de sus?

Iar acum... Acum, de bună seamă, este mai grav. Un accident schimbat, niște cuvinte adăugate (pe lîngă cele înregistrate de "reportofonul ascuns") și din acest amalgam de replici cît autentice, cît inventate, excentricul, disimulatul "reporter" chitea să scoată un scenariu vehement, incendiar, cu a cărui intenție de fond sigur că eram de acord. Dar vezi că a uitat să-și întrebe și "personajele" dacă au chef să se exhibe în acest soi de spectacol și, mai ales, dacă acceptă să li se atribuie propoziții pe care nu le-au emis (cînd am spus eu, fir-ar să fie, că în mărturisirile d-lui Paiu "se ascunde ceva rău"?). Și cum explică N.D. că declarația unui alt poet (dacă este nevoie, o să-i dau, cu încuviințarea lui, și numele), dictată la telefon cuvînt cu cuvînt, el nu a găsit de cuviință să o reproducă? Păi, fiindcă, pasămite, l-a amuzat să croiască și să răscroiască un montaj care să-i ia pe toți prin surprindere. De ce l-o fi mirat reacția celor iritați de această indecență? Replicile au fost cordiale - gentile, politicoase, numai pe alocuri mîhnite. Unde o fi văzut dl. Ovidiu Șimonca semne de agresivitate? Nimeni, dintre cei ce s-au simțit, pe bună dreptate, lezați nu părea pornit să-l strîngă de gît pe pricinaș. A cărui pază, în chip de victimă, era menită fără doar și poate să sporească "dramatismul" momentului. Oricum, slavă Domnului că nu s-a produs nici un linșaj!...

S-ar mai putea adăuga și altele... Dar mă obosesc asemenea împoncișări, de care nu au a se bucura decît dușmanii. Nu pot să las, totuși, fără răspuns o necuviință. Cu toate că știe bine care-mi este felul și care-mi sînt gîndurile, pe care nu le țin ascunse (dimpotrivă!), N.D. îmi neagă, cu un soi de suficiență așa-zicînd glumeață, o calitate de care nu m-am lepădat niciodată, aceea de protestatar, mîniat și dezgustat de mizeriile ce le suportăm. Să afle că eu nu glumesc în nici un fel cu lucrurile astea. De persiflările de doi bani jumate mă lipsesc. Ce înseamnă, adicătelea, că m-ar fi scos din "carapace" și m-a făcut opozant? De unde atîtea atotputernicie? Uite, așa, din înfumurare în prezumțiozitate, dăm - feri, Doamne! - în paranoia. După decembrie '89 am publicat, în toată gama trăirilor care mă încercau, nu mai puțin de 44 de luări de atitudine. Patruzeci și patru! Le-o fi citit sau nu - bineînțeles că nu -, pentru afront i-aș pretinde abuzivului domn să-și ceară scuze. La fel ca pentru punerea în scenă în care m-a implicat (pe mine și pe colegul Puiu) și care s-a dovedit, din pricini pe care e bine să și le reproșeze, contraproductivă. Iar, dacă vrea să facem o discuție combativă pe orice temă care îl preocupă, îl aștept oricînd, la teatru, la orele amiezii.

Florin FAIFER

FRESCO
MADE IN ITALY

Reprezentanța
FRESCO - Iași
Str. Aleea Rozelor nr. 8, sc. B, et. II, ap. 12, telefon 132607.

vă oferă, din stoc sau la comandă:

- dozatoare pentru sucuri și bere;
- esențe naturale (ORANGE, COLA, MANGO, CĂPȘUNI etc.);
- îndulcitori (zaharină, aspartam, acid citric, citrat de sodiu);
- mașini pentru înghețată;
- mașini pentru paste făinoase;
- vitrine frigorifice;
- mașini pentru cafea espresso;
- dotări complete snack-bar;
- hîrtie imprimantă A3.

Box

Un arbitru ieşean la turneul Strandja

În perioada 9-13 februarie, în Palatul Sporturilor din Sofia a avut loc cel mai prestigios turneu de box din Bulgaria, Turneul Strandja, echivalent al Centurii de Aur din ţara noastră. La această competiţie, organizată de E.A.B.A. (Asociaţia Europeană de Box Amator), au participat boxeri ai loturilor naţionale din Germania, Grecia, Moldova, Turcia, Spania, Rusia, Algeria, Iugoslavia, Ucraina, Bulgaria şi România. Ţara noastră a fost reprezentată de cei mai buni pugilişti ai momentului, cu excepţia lui Francisc Vaştag, care se pregăteşte pentru Cupa Mondială: Bornet Sabim, Cristian Ştefănescu, Adrian Pîrlogea, Sorin Bălan, Leonard Doroftei, V. Meleg şi Ştefan Drişcu. Oraşul Iaşi l-a avut ca reprezentant pe arbitrul internaţional E.A.B.A., Constantin Cîmpeanu, delegat al forului de specialitate din România. Echipa a cîştigat o singură medalie de aur prin Cristian Ştefănescu (54 kg), căruia i s-a oferit drept premiu un televizor Goldstar. La categoria lui Ştefănescu au fost 12 boxeri, printre care şi vicecampionul european, bulgarul Viktor Rodopski. În finală, Cristian l-a învins prin abandon în repriza a doua pe campionul Bulgariei, Asen Nikolov.

Medalii de bronz au mai cîştigat Pîrlogea (57 kg) şi Doroftei (60 kg). Pe echipe, locul I a fost cîştigat de Rusia, urmată de Bulgaria şi România. Dl. Cîmpeanu ne-a spus că la turneu s-a arbitrat pe computer, după noul regulament, deciziile neputînd fi trucate, pentru că, pentru a se acorda un punct, trei arbitri din cinci trebuie să apese simultan pe clapele computerului. Dl. Cîmpeanu a arbitrat cinci meciuri în ring şi 42 la masă (dintr-un total de 80). Atît arbitrii, cît şi sportivii au făcut testul antidoping şi anti-SIDA. La acest turneu au participat 12 arbitri, printre care şi fostul mare campion sovietic Valeri Frolov, participant la trei olimpiade. Acesta a fost notat cu A (nota maximă) în ring şi B la masă, în timp ce arbitrul

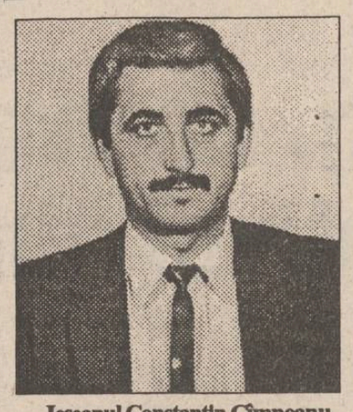

Ieşeanul Constantin Cîmpeanu, cel mai bun arbitru al turneului de la Sofia

ieşean a fost notat cu coeficienţi maximi la ambele situaţii. Turneul a fost foarte bine sponsorizat, remarcabilă fiind contribuţia firmei bulgaro-italiene, Lusiano, care a dat 40.000 mărci.

După această competiţie, lotul naţional de seniori va pleca la Halle (Germania), la un turneu care se va desfăşura în martie, iar în aprilie la o competiţie la Venezia. **(Leonard CĂNĂNĂU)**

Din cauza "Evenimentului Zilei"

Patrulaterul de mini-fotbal s-a amînat cu o săptămînă

La cererea expresă a echipei "Evenimentul Zilei", care în acest week-end a fost invitată să onoreze la Craiova "Memorialul Lucian Strîmbeanu" (unde "bulinarii" vor juca cu Craiova anilor '80, cu Lung, Negrilă, Crişan, Ştefănescu, Cîrţu, Beldeanu şi alţii), patrulaterul de mini-fotbal, ce era programat pentru sîmbătă şi duminică, 19-20 februarie la Sala Polivalentă, s-a decalat cu o săptămînă. Unii afirmă că echipei lui Ion Cristoiu i-ar fi frică de formaţiile ieşene, dar noi nu ne luăm după bîrfe, fiind convinşi că turneul oltean este doar o etapă în vederea confruntării cu fotbalul moldav. O cerere oficială pentru amînare a depus-o şi formaţia sponsorilor, care au motivat această decizie prin faptul că nu au reuşit să-l "ungă" pe arbitrul Bimbi Rotărescu, cel care, puternic sensibilizat, ar putea decide cîştigătoarea competiţiei. Dacă la toate acestea adăugăm şi faptul că în selecţionata presei bîntuie gripa asiatică, putem spune că cererea "bulinarilor" este bine venită. Cu atît mai mult că perioada de "transferări" s-a mărit cu încă şapte zile. Patronii profită din plin de aceasta, obţinînd pe sume fabuloase (care nu pot fi date publicităţii) cartea verde dlor Titi Paraschiv (Rob's S.R.L.) şi Vasile Drutcă (Dix S.R.L.). Ca de obicei, vă prezentăm cîteva declaraţii la obiect:

■ **Vasile Cătea** (antrenor secund la mass-media): "Sînt pentru prima oară antrenor al unei echipe de fotbal. Sper să fie de bun augur, la fel cum a fost pentru Giani Gogol, care a învins. Dacă lucrurile se vor desfăşura într-un alt mod decît cel dorit, promit că voi intra în teren şi voi impune un nou regulament fotbalului, un fel de «box-K.O.»".

■ **Alex Revenco** (consilier de presă la "Evenimentul Zilei"): "Publicitatea făcută în jurul acestei echipe nu este gratuită. La turneul dumneavoastră veţi convinge că aceşti băieţi nu scriu numai despre violuri, crime şi fete frumoase, ci mai ştiu să dea şi cu piciorul în minge".

■ **Tiberiu Avram** (mass-media): "Pornim în această competiţie cu şansa a patra. Nu ne deranjează. Ceea ce nu ştiu viitorii noştri adversari este că noi sîntem ca un vulcan, deocamdată stins, care mocneşte. Vom erupe pe 26 şi 27 februarie. Va fi prăpăd pentru ei! Nu arunc vorbe în vînt, am văzut de la primul antrenament cum se mişcă băieţii. Nemaipomenit! Talent, ştiinţă a jocului şi dorinţă!"

■ Sponsorii turneului: "Monitorul", Radio Nord-Est, O.J.T.S. Iaşi, LYNX, LYNX-COM, Universal Moldova S.A., Rob's, Dix, Latynia, Rox-Picolo, Agenţia de ştiri C&H, R.C. Star, Staţiunea Viticolă Copou (director Mihai Popescu) şi Restaurantul "Cina" (director Liviu Chiva şi Dan Despa). **(Leonard C.)**

J.O. de iarnă - Lillehammer 1994

Senzaţie la hochei: Finlanda - Rusia 5-0!

■ **Frig polar la Lillehammer.** Ecourile după "dubla" norvegiană la 30 km schi fond încă nu s-au stins. Întrecerea, desfăşurată pe un frig de -27 grade (la sosire era mai cald cu două grade), a adus 30.000 spectatori în tribune şi 4.000 pe traseu. Campionul olimpic, Thomas Alsgaard (20 ani), a fost triplu campion mondial de juniori în 1991.

■ **Ca la noi... la CARITAS!** "Bomba" serii de luni a fost victoria cu 5-0 a Finlandei asupra Rusiei în turneul de hochei. La cota pariurilor, Rusia era cotată pentru meciul cu Finlanda cu 8-1. Cine a avut curajul să parieze pe finlandezi a cîştigat de opt ori banii depuşi. Ca la noi... la CARITAS! Stilul modern de hochei al finlandezilor a lăsat fără grai pe toţi specialiştii. Dar pariorii continuă să creditеze echipa Rusiei ca principală favorită la titlul olimpic, cu cota de 5-2. În fond, ruşii trebuie să se claseze pe unul din primele patru locuri ale grupei A, pentru a accede în sferturile de finală. Iar "deduşka" Tihonov e un vulpoi prea bătrîn ca să nu ştie asta.

■ **Ţine-te de sanie!** Pentru mulţi, alunecarea cu săniuţa prin tunelul de gheaţă pare o joacă. Accidentul americanului Duncan Kennedy a arătat că lucrurile nu stau deloc aşa, iar disperarea cu care el se ţinea de sanie a arătat cît de periculos poate fi acest sport, deoarece, odată căzut de pe sanie, impactul cu "obiectul muncii" poate avea consecinţe grave pentru sănier. Sfatul specialiştilor este întotdeauna acelaşi: ţine-te de sanie!

■ **O cumnată celebră** Recordmenul mondial al probei de 500 m patinaj viteză, americanul Dan Jansen, aleargă de trei olimpiade după aurul olimpic. La Lillehammer este susţinut frenetic de către cumnata sa, nimeni alta decît legendara sprinteră (pe uscat) Florence Griffiths Joyner. Dan Jansen mai speră totuşi la un titlu olimpic în proba de 1.500 m.

■ **O nouă bombă "made in U.S.A."** După triumful lui Tommy Moe la coborîre (faptul că acesta este norvegian după mamă reprezintă o palidă consolare pentru vikingi), colega sa de lot, Diann Rofe, (23 ani, din New - York, cel mai bun rezultat - un loc 4 la un slalom super - G, în Cupa Mondială) a dat lovitura la slalom super uriaş ! Absolut uluitoare este performanţă rusoaicei Svetlana Gladisceva (care pînă acum nu fusese clasată decît o singură dată în primele 20), medaliată cu argint în condiţiile în care suedeza Pernilla Wiberg s-a clasat pe locul 4, austriaca Anita Wachter pe 9, campioana olimpică de la Albertville, Deborah Compagnoni (Italia), pe locul 17, iar franţuzoaica Carole Merle de abia pe 19! Accidente pe pistă: Katja Seizinger (Germania) şi Heidi Zurbriggen (Elveţia). Romînca Mihaela Fera s-a clasat pe locul 39 din 57 de concurente.

■ **Căldură mare.** Dacă proba masculină de alaltăieri, din cadrul schiului nordic s-a disputat pe un ger cumplit, proba feminină de 5 km clasic a avut parte de o temperatură mult mai blîndă: -6 grade. Impresionantă diferenţa cu care rusoaica Egorova s-a impus în faţa favoritei publicului, italianca Manuela di Centa. Mai trebuie remarcată longevitatea deosebită a medaliatei cu bronz, finlandeza Maria Lisa Kirvesniemi (38 ani), care, sub numele Hamalainen, a dominat întrecerile de fond ale Olimpiadei de la Sarajevo, disputată acum 10 ani.

■ *Rezultate:*

■ **Schi alpin:** slalom superuriaş feminin - 1. Diann Rofe (S.U.A.) 1:22,15; 2. Svetlana Gladisceva (Rusia) la 0,29 s; 3. Isolde Kostner (Italia) la 0,30 s.

■ **Schi fond**: 5 km feminin - 1. Liubov Egorova (Rusia) 14:08.8; 2. Manuela di Centa (Italia) la 19,5 s; 3. Maria Lisa Kirvesniemi (Finlanda) la 27,2.

■ **Sanie** individual feminin: după primele două manşe: 1. Gerda Weissensteiner (Italia) 1:37,632 2. Suzi Erdman (Germania) la 0.25 s 3. Andrea Tagwerker (Austria) la 0,47 s. Reprezentantele României, Adriana Ţurea şi Sorina Grigore ocupă locurile 21 şi 24 din 26 de participante.

■ **Hochei:** grupa A - Cehia - Austria 6-3; Finlanda - Rusia 5-0; Grupa B: Suedia - Italia 4 - 1

■ **Clasament grupa A, după două etape:** 1. Finlanda 4 p (8-1); 2. Germania 4 p (6-4); 3. Cehia 2 p (7-6); 4. Rusia 2 p (5-6); 5. Austria 0 p (6-10); 6. Norvegia 0 p (2-7).

■ **Clasament pe naţiuni, după opt probe:** 1. Rusia (2-3-1); 2. Norvegia (2-3-0); 3. S.U.A. (2-0-0); 4. Italia (1-1-2); 5. Germania (1-0-0); 6. Austria (0-1-0).

Considerată a fi numărul unu în slalomul super - uriaş feminin, Carole Merle şi-a decepţionat suporterii. Deocamdată...

■ *Astăzi, la Lillehammer*

■ **Sanie:** ora 11,00, individual feminin, ultimele două manşe (Eurosport).

■ **Schi acrobatic: ora 13,00, semifinale şi finale (Eurosport, TVR 1 de la ora 13,30).**

■ **Patinaj viteză:** ora 15,00, 1.500 m masculin (Eurosport).

■ **Hochei** - grupa A: ora 16,00, Austria - Rusia (Eurosport); ora 18,30, Cehia - Germania (Eurosport de la 19,30); **ora 21,00, Norvegia - Finlanda (TVR 2). (Grupaj realizat de G.I. NICOLAE şi Victor GRĂDINARIU)**

Telex internaţional

■ Top Tenis: Sampras - lider autoritar

Americanul Pete Sampras continuă să conducă în clasamentul A.T.P., deşi nu a mai jucat nici o partidă în ultimele două săptămîni. După victoria de la Milano, Boris Becker reintră în circuit, deocamdată, pe locul 14. Iată primii clasaţi: 1. Pete Sampras (S.U.A.) - 4573 p; 2. Michael Stich (Germania) - 3229 p; 3. Jim Courier (S.U.A.) - 2995 p; 4. Sergi Bruguera (Spania) - 2631 p; 5. Stefan Edberg (Suedia) - 2542 p; 6. Andrei Medvedev (Ucraina) - 2415 p.

■ Fotbal: Un zid s-a prăbuşit la Zaragoza

Patru persoane au fost spitalizate şi alte treizeci au fost uşor rănite în timpul partidei dintre Real Zaragoza şi C.F. Barcelona din prima ligă spaniolă. Cînd echipa gazdă a înscris al doilea gol, un zid s-a prăbuşit datorită presiunii suporterilor prea entuziaşti. Vă reamintim că scorul meciului a fost de 6-3 pentru Zaragoza.

■ Atletism: George Boroi învingător în Franţa

În concursul atletic indoor de la Lievin (Franţa), în care rusoaica Inna Lassovskaia a stabilit un nou record mondial la triplu salt, românul George Boroi şi-a depăşit propriul record naţional cu o sutime de secundă, realizînd 7,50 s. În urma sa, la mare distanţă au sosit trei atleţi consacraţi: Emilio Valle (Cuba), Daniel Philibert (Franţa) şi Igor Kazanov (Letonia). "Hurdlerul" numărul 1 al S.U.A. la această oră, Jack Pierce, a alergat la Osaka doar 7,64 s! Tot la Lievin, kenyanul Moses Kiptanui a realizat 7:40,94 pe 3000 m, rusoaica Irina Privalova a stabilit cele mai bune performanţe ale sezonului la 60 m (6,93 s la o sutime de propriul record mondial şi înaintea Merlenei Ottey!) şi la 200 m (22,16 s). Alte performanţe de reţinut: Lievin - Iordanka Donkova (Bulgaria) - 7,83 s pe 60 mg (americana Gail Devers - 7,93 la Osaka!); Osaka - Heike Drechsler (Germania) - 7,15 m la lungime. **(Mediafax - selecţie şi redactare G.I. NICOLAE)**

Ieri, într-o partidă amicală

Polynx a surclasat pe Selena Bacău

Continuînd seria meciurilor de pregătire, Polynx Iaşi a întîlnit pe propriul teren pe F.C. Selena Bacău, echipa multimilionarului Dumitru Sechelariu. În formă mare fotbaliştii din Copou au reuşit o victorie concludentă cu 4-1, dar diferenţa de scor putea fi mult mai mare dacă ţinem cont de numărul ocaziilor mari de gol. Chiar din start Polynx "emite legi" masîndu-şi adversara în propria jumătate de teren. După două tentative nereuşite (autor Cojocaru) Polynx înscrie primul gol prin Abălaşei, care de la limita careului mare îl lobează cu eleganţă pe portarul oaspeţilor Bogdan. Nu trec decît cîteva minute şi ieşenii punctează din nou, prin Apachiţei, care sancţionează neglijenţa goalkeeperului băcăuan, care respinge în faţă mingea şutată de Tiron. După o bară semnată" Apachiţei şi o alta în urma unei lovituri libere executată de Kereszi, Polynx se desprinde decisiv pe tabela de marcaj, atunci cînd Cojocaru cu abilitatea-i cunoscută reia în plasă mingea centrată de Zară. În cea de a doua parte a jocului, Polynx reduce motoarele, au loc schimbări de efectiv în ambele tabere şi pe o greşeală de marcaj F.C. Selena înscrie golul de onoare prin Căpuşă. Scorul final este stabilit de inepuizabilul Kereszi care după o nouă bară, reuşeşte un gol de kinogramă, şutînd din prima direct în vinclu porţii apărate de Bogdan. Pe ansamblu, apreciabilă evoluţia bună a ieşenilor, mult mai sigură decît cea din partidele anterioare. Remarcabilă şi pofta de gol a băieţilor din Copou, sperăm noi de bun augur, mai ales că aceasta a fost în detrimentul lui F.C. Selena, care nu este o echipă oarecare. **(Leonard C.)**

John McEnroe, la 35 de ani

John McEnroe - furia de a învinge

Astăzi, cunoscutul tenismen american John McEnroe împlineşte 35 de ani. S-a născut pe 16 februarie 1959, în localitatea germană Wiesbaden (tatăl său era ofiţer într-o bază militară americană din acest oraş). Actualmente locuieşte la New York. A cîştigat pe terenurile de tenis peste 13 milioane de dolari. Între 1981 şi 1985 a fost jucătorul nr. 1 mondial în clasamentul profesioniştilor. Palmaresul său absolut impresionant, cuprinde 77 de turnee cîştigate, dintre care 17 de Mare Şlem (7 individuale - 4 la U.S.Open şi 3 la Wimbledon, 9 la dublu şi unu la dublu mixt). În 1984 s-a căsătorit cu actriţa Tatum O'Neal, de care a divorţat anul trecut. În urma acestei căsătorii au rezultat trei copii: Kevin (8 ani), Sean (7 ani) şi Emily (3 ani). "Big Mac" este un împătimit al muzicii rock (el însuşi cîntă la chitară) şi un susţinător fervent al echipelor de baschet Los Angeles Lakers şi New York Knicks. Actualmente este instructor de tenis la o şcoală particulară din New York şi adeseori este invitat în studiourile postului de televiziune N.B.C., pentru a comenta diferite turnee. În această vară, presa americană şi britanică a scris despre o posibilă idilă a sa cu văduva lui Arthur Ashe, dar totul se pare că a rămas doar la nivelul simplelor speculaţii:.. Deşi John a rămas vestit în lumea tenisului pentru "limbuţia" la adresa arbitrilor şi adversarilor şi pentru izbucnirile nervoase din timpul partidelor, într-un recent top al celor mai populari sportivi americani, McEnroe a fost plasat de spectatori pe un onorant loc 3. **(I.C.T.)**

Indiscreţiile Olimpiadei

■ *Surprinzătorul cîştigător al coborîrii, americanul Tommy Moe, a fost felicitat personal de preşedintele Bill Clinton şi de soţia sa*

■ Poliţia din Gubremsdall a primit peste 20 de plîngeri pentru furturi din buzunare, a anunţat Sven Simessen, şeful departamentului poliţiei locale. Cea mai mare parte a furturilor au loc pe stradă, în magazine, la intrările în locurile de concurs ■ Într-o convorbire telefonică cu schiorul Tommy Moe, medaliat cu aur în proba de coborîre, preşedintele S.U.A., Bill Clinton, a ţinut să-l felicite personal pe sportivul american pentru victoria obţinută. Una dintre primele persoane care l-a felicitat pe Tommy a fost soţia preşedintelui, Hilary Clinton. Ea s-a deplasat personal în zona de aşteptare, pentru a-l gratula. Mama lui Tommy a adus drapelul american, iar d-na Clinton a semnat pe el pentru învingător ■ Antrenorul echipei germane de bob, Georg Leopold, prezent cu echipa sa la Lillehammer, a declarat că acuzaţiile aduse împotriva sa, cum că ar fi colaborat cu fostul serviciu de informaţii din R.D.G., STASI, sînt nefondate. Într-o conferinţă de presă, antrenorul german a subliniat că, deşi a fost ofiţer în cadrul unui regiment de gardă ce avea legături cu STASI, el s-a ocupat numai de boberii militari. "Nu am avut timp să mă ocup de altceva. Nu am scris rapoarte şi nu am spionat pe nimeni", a declarat Leopold. **(Mediafax)**

Agenţia de Turism **NET** organizează excursii în:

TURCIA 16 februarie - 37.000 lei
POLONIA 17 şi 21 februarie - 37.000 lei

Vacanţe studenţeşti la

Vatra Dornei - cazare Hotel Călimani - 18.000 lei
Borsec - cazare vile confort II, camere 2 locuri - 14.000 lei
Borsec - cazare vile confort II, camere 3 locuri - 12.000 lei
Predeal - cazare vile confort II, camere 2 locuri - 23.000 lei
Predeal - cazare vile confort II, camere 3 locuri - 21.000 lei
Predeal - cazare vile confort II, camere 4 locuri - 18.000 lei
Durău - cazare Hotel Bradul - 18.000 lei
Tihuţa - cazare Hotel Dracula - 26.000 lei

21-27 febr.;
28 febr.-6 martie

NET pune la dispoziţie echipamente complete de schi şi sănii.

Ag. Turism NET (Casa Modei - Mezanin), tel. 117596.

Ex-campionul mondial la box, Jake La Motta, are o soţie de 28 de ani

Cu puţin timp în urmă, la hotelul Hilton din Washington a avut loc o serată în scopuri de caritate, care s-a numit "Fight Night" şi care a fost organizată de promotorii boxului profesionist de peste Ocean. A fost un prilej unic de reîntîlnire a celor mai mari glorii din lumea pugilatului, în frunte cu Cassius Clay, Joe Frazier şi Floyd Patterson. Eroul serii a fost însă cunoscutul Jake La Motta, ex-campionul mondial al categoriei mijlocie din deceniul al şaselea. Deşi are 63 de ani, Jake n-a ezitat să se afişeze cu noua sa soţie, cîntăreaţa Denise Backer, care este cu 35 de ani mai tînără ca el. Deşi aceasta a fost prima lor apariţie în public, La Motta a afirmat că se cunosc de aproape un an şi se simt minunat împreună: "Ziua în care am cunoscut-o pe Denise e la fel de importantă pentru mine ca şi cea de 16 iunie 1949, cînd l-am învins pe francezul Marcel Cerdan şi am devenit campion al lumii!"

Întrebat dacă diferenţa de vîrstă nu e o piedică pentru armonia relaţiilor lor, Jake La Motta şi-a adus din nou aminte de fostul său rival: "Toată lumea ştie ce a fost între Cerdan şi Edith Piaf, deşi diferenţa de vîrstă dintre ei nu era neglijabilă. Aşadar, la ei s-a putut şi la mine nu?" **(I.C.T.)**

"Tînăra" familie La Motta, un exemplu de fericire conjugală

CARNETUL ZILEI
16 februarie 1994

✝Sf. Pamfil, Valentin și Flavian

VREMEA

-15° — -4°

Vremea se menține deosebit de rece, chiar geroasă noaptea și dimineața. Cerul va fi variabil și izolat vor fi posibile ninsori slabe. Vîntul va sufla slab pînă la moderat, predominînd din sector nord-estic. Valorile maxime vor oscila între -8 și -4 grade, iar cele minime între -15 și -10 grade. (Eugen Mihai PANIANOPOL - Centrul de Prevedere a Vremii - Bacău)

TV BUCUREȘTI

TVR 1 7,00 TVM. Telematinal ● 10,00 Actualități ● 10,05 Calendar: Memento; Topul prețurilor; Agendă cotidiană; Calendar; Un minut de adevăr etern; Clepsidra cronicarului; Meteo; Un fel de... revistă a presei ● 10,30 Limbi străine. Engleză. Redactor Oana Hașegan ● 11,00 Bariera numerelor. Producție S.U.A., ep. 17. Redactor Florin Mihăilescu ● 11,30 1001 audiții. Filarmonica "George Enescu" 125. Emisiune de Iosif Sava ● 12,40 Desene animate. "Novăceștii". Producție Animafilm ● 13,10 Actualități ● 13,25 Jocurile Olimpice de iarnă: Schi acrobatic - finala. Transmisiune directă de la Lillehammer ● 15,00 TVR Iași. ● 15,30 TVR Cluj-Napoca. ● 16,00 Actualități ● 16,20 La dispoziția dumneavoastră! ● 17,05 Tezaur. Săptămînal de etnografie și folclor: Credințe din bătrîni - despre puterea cîntecului (II). Realizator Mărioara Murărescu ● 17,50 Medicina pentru toți - Ulcerul și primăvara. Emisiune de Melania Coman ● 18,15 Film serial: "Salvați de clopoțel!" (S.U.A., 1989), ep. 11 ● 18,45 Studioul economic. "Campionatul mondial de... mobilă. România, la Tîrgul internațional de la Köln - 1994". Emisiune de Ciprian Enache ● 19,15 Jocurile Olimpice de iarnă. Rezumatul zilei (I) ● 19,45 Desene animate ● 19,55 Publicitate ● 20,00 Actualități. Buletin meteo ● 20,40 Publicitate ● 20,45 Ce-i de făcut? Romii, o mare problemă socială. Emisiune de Denisa Anghel ● 21,15 Film serial: "Blîndețea nopții" (Anglia, 1985), ep. 3 ● 22,10 Publicitate ● 22,15 Interpreți îndrăgiți ai cîntecului popular: Elisabeta Țicuță. Imaginea Nicolae Giuglea; regia de montaj Marie-Jeanne Gherghinescu. Emisiune de Niculina Merceanu ● 22,30 Confluențe. "Întocmit-au mîinile cele de țărînă": Mănăstirea Văcărești. Invitatul emisiunii prof. dr. Răzvan Theodorescu, membru corespondent al Academiei. Realizator Paula Zah ● 23,15 Actualități ● 23,35 Noi frontiere. Nanotehnologiile: mașini de dimensiuni moleculare; Breviar; Ce nu știa Einstein (II). Emisiune de Mihai Bădescu ● 0,20 Poesis. W. Shakespeare. Recită Ion Caramitru. Emisiune de Dana Oprită ● 0,30 Jocurile Olimpice de iarnă. Rezumatul zilei (II) ● 1,00 Închiderea programului.

TVR 2 13,10 Actualități ● 13,25 Stars '90. Sărbătorirea lui Jean Paul Belmondo la 60 de ani. Înregistrare CFI. Redactor Tamara Pașca ● 15,05 Reluarea emisiunii "Întîlnirea de la miezul nopții". Realizator Petre Magdin ● 16,00 TVE Internacional. Telejurnal în limba spaniolă ● 16,30 Film serial: "Și bogații plîng" (Mexic), ep. 58 ● 17,00 Interferențe. Realitate istorică și ficțiune cinematografică. "Oglinda" - un film de Sergiu Nicolaescu. Emisiune de Sanda Vișan ● 18,30 Emisiune în limba maghiară: știri culturale; desene animate; sport; teatru TV - "Doamna Karnyo" de Csokonai V. Mihaly ● 20,00 ZDF. Telejurnal în limba germană ● 20,30 Desene animate. "Piratii apei negre" ● 20,55 Jocurile Olimpice de iarnă. Hochei pe gheață: Norvegia - Finlanda. Transmisiune directă de la Lillehammer ● 23,30 Limbi străine. Engleză (r) ● 24,00 Închiderea programului.

TV SATELIT

RTL RTL

7,00 Magazin matinal și știri ● 11,00 Bogat și frumos (s) ● 11,30 Paradise Beach (s) ● 12,00 Prețul e fierbinte (cs) ● 12,30 Duelul familiilor (cs) ● 13,00 Magazinul amiezii ● 13,30 Springfield Story (s) ● 14,20 California Clan (s) ● 15,10 Vremea dorinței (s) ● 16,00 Ilona Christen (show) ● 17,00 Hans Meiser (show) ● 18,00 Cine e șeful aici? (s.co) ● 18,30 O afacere de familie (s) ● 19,00 Paradise Beach (s/r) ● 19,45 Știrile serii ● 20,10 Exploziv - magazin ● 20,40 Vremuri bune și rele (s) ● 21,15 Seaquest DSV (s. SF): "Comorile adîncului" ● 23,15 Magazin TV ("Stern" TV) ● 0,15 Gottshalk show ● 1,00 Știrile nopții ● 1,30 Viața de noapte (anchetă).

PRO 7 PRO 7

6,50 Seriale și d.a. ● 10,00 O agentă inimoasă (s.p.): "Contract mortal" ● 11,55 O mie de mile de praf (s.w) ● 13,55 "Tăcutul străin" (w.S.U.A. '53) ● 15,25 Fulgerul pe roți (s.p): "Plaja trecutului" ● 16,25 Mr. Belvedere (s.co) ● 16,55 Visez la Jeannie (s.co) ● 17,25 Fred și Barney (d.a) ● 17,55 Familia Simpson (d.a) ● 18,25 Batman (d.a) ● 18,55 Parker Lewis (s.co) ● 19,25 Aripi (s.co) ● 19,55 Roseanne (s.co) ● 20,25 Bill Cosby Show (s.co) ● 21,15 "Perry Mason și alibiul perfect" (f.p. S.U.A. 1991) ● 23,10 Kung-Fu - Semnul dragonului (s.a) cu D. Carradine ● 0,20 "Jake nebunul" (f. S.U.A. '90) cu Danny Nelson ● 2,10 O agentă inimoasă (s/r).

EUROSPORT Eurosport

7,00 J.O.: programul competițiilor ● 7,30 Știri și reportaje neolimpice ● 8,00 Știri olimpice ● 9,00 Schi alpin. Slalom super uriaș, feminin (r) ● 11,00 Proba de sanie feminin (d) ● 13,00 Schi acrobatic. Semifinale ● 13,30 Schi acrobatic. Finala (d) ● 15,00 Patinaj viteză. Cursa de 1500 m, masculin ● 16,00 Hochei pe gheață. Austria - Rusia (d) ● 18,30 Știri olimpice ● 19,30 Hochei pe gheață. Republica Cehă - Germania (d) ● 21,00 Hochei pe gheață. Norvegia - Finlanda (d) ● 23,30 Tenis. Turneul ATP de la Stuttgart ● 1,00 Știri olimpice ● 1,30 Știri și reportaje sportive ● 2,00 Hochei pe gheață. Republica Cehă - Germania (r).

MTV MTV

7,00 Matinal cu VJ Rebecca ● 11,00 VJ Ingo ● 13,00 Muzică soul, cu Richie Rich ● 14,00 Mari hituri, cu Paul King ● 15,30 VJ Simone ● 17,30 Coca Cola Report ● 17,45 Noutăți cinematografice ● 18,00 Știri din muzică ● 18,15 3 clipuri pentru un artist ● 18,30 Dial-top la telefon... ● 19,00 Muzică non-stop ● 21,00 Mari hituri, cu Paul King ● 22,00 Cel mai dorit, cu Ray Cokes ● 23,30 Beavis & Butt-head (d.a) ● 23,00 Mari hituri, cu Paul King ● 0,00 Coca Cola Report, cu VJ Kristiane Backer ● 0,15 Noutăți cinematografice cu Pip Dann ● 0,30 3 clipuri pentru un artist ● 0,45 Știrile nopții ● 1,00 Muzică alternativă - un nou show cu Pip Dann.

RADIO NORD-EST (72,44 MHZ)

6.00 "Micul dejun" - program matinal de știri și informații din actualitatea locală, buletin meteo, buletin rutier, informații utilitare, horoscop, agenda, buletine de știri (7.00, 8.00, 9.00), muzică ● 9,05 "Foaia de pontaj" (buletine de știri la orele 10.00, 11.00, 13.00, rubrica spotivă la ora 10.30) ● 13.05 "Siesta FM" (14.40 Infosport, buletine de știri la orele 15.00, 16.00) ● 16.05 "Turnul de control" - reportaje, interviuri, relatări din actualitatea locală, transmisii telefonice, știri, informații, can-can-uri, muzică (16.45 rubrica "Financiarul"; buletine de știri la orele 17.00, 18.00, 19.00) ● 21.00 Retrospectiva zilei ● 22.30 "Muzica de catifea" ● 0.00 Music non stop.

RTV EUROPA NOVA

● Radio - program 6,00-24,00 6,00 Semnal ● 6,30 Matinal Europa Nova ● 8,45 Avanpremiera ● 9,00 Punctul zero 11,00 Replay - informații și noutăți muzicale 12,00 Observator - actualitatea internă și internațională 12,10 Dedicații muzicale 13,00 De la A la Z - O incursiune în cotidian ● 13,10 Ominvoice ● 14,30 Incursiune în cotidian 15,40 100% comercial 16,00 Avanpemieră 17,00 Lumea azi 19,00 Revista presei centrale 19,10 Secolul XX 20,00 Electric cafe ● 21,00 Music collections 22,00 Top - sprezece ● 23,00-24,00 Muzică pentru toți. Buletinele de știri (Infonova) vor fi difuzate din oră în oră, între 6,30-11,30 și 15,30-20,30.

17,00 Deschiderea programului ● 17,05 Noi, generația tînără. Teme: "Legislația învățămîntului" - în proiect, "Ce așteptăm de la putere și problema tinerilor supradotați?". Din cuprins: Sondaje printre profesorii ieșeni; Mircea Bârsan - campion balcanic al Olimpiadei de matematică. Invitați: deputat Petru Ioan, prof. Seryl Tălpălaru, prof. Traian Cohal ● 18,35 Desene animate ● 19,00 Infonova ● 19,30 Terra ● 20,00 Videoclip '94 ● 20,30 Partide politice ieșene ● 20,50 Film serial: "Giuvaerul coroanei" (ep. 3) ● 21,40 Convorbiri esențiale: interviu cu Ioanid Romanescu (partea a II-a) ● 22,10 Lumea filmului ● 22,40 Euromusic ● 23,00 Închiderea programului.

TELE M

10,00 Macneil Lehrer Newshour ● 11,00 Newsfile ● 12,30 Assignment: Earth ● 13,00 Assignment: Earth ● 13,30 First Business (Live) ● 14,00 Science World 313 ● 14,30 Worldnet Dialogue ● 15,30 Worlnet Dialogue ● 16,30 Front runners ● 17,00 Journal - Das Nachrichtenmagazin ● 17,30 Boulevard Deutschland ● 18,30 Das Aktuelle feature ● 19,00 Journal - Das Nachrichtenmagazin ● 19,30 Doppelpass ● 20,00 Journal - The News Magazine ● 20,30 Feature: Berlin, Berlin (III) ● 21,00 Tele'M Știri ● 21,15 Programe, ideologii, strategii politice ● 21,30 Poemul de fiecare zi ● 21,35 Viața, traiul eterna problemă ● 22,00 Pop sound ● 22,30 Film artistic.

RADIO IAȘI

6,00 Diminețile noastre ● 9,00 Știri ● 9,05 Radiosfera ● 13,00 Radiojurnal București ● 13,20 Jazz în comentariu și sunet ● 14.00 Întîlniri pe unde medii ● 16,00 Radiojurnal 16,10 Radiograme ● 18,00 Știri ●18,05 Corespondența radio - muzică ușoară ● 18,30 Corespondența radio - muzică populară ● 19,00 Știrile serii - meteo ● 19,10 Pe-un picior de plai - vetre folclorice 19,40 Vedete în recital 20,00 Farmecul operetei ● 20,30 Armonii corale 21,00 Evenimentele zilei ● 21,20 Albumul cîntecului francez

OPERA ROMÂNĂ

Opera Română din Iași prezintă la ora 18.30 opera în trei acte "Cei patru bădărani" de E.Wolf-Ferrari. Regia artistică: Anda Tăbăcaru. Scenografia: Rodica Arghir

RECITAL DE CHITARĂ

Centrul Cultural Francez și Institutul Județean pentru Cultură organizează la Sala Studio a RTV Iași, la ora 19.00, un recital de chitară. Solist: Michel Sadanowsky, laureat al Concursului Internațional de chitară de la Paris - premiul I. În program: lucrări de Bach, Dowland, Narvaez, Carlevaro, Villa-Lobos, Lauro, Brouwer.

RADIO VOX T

Emite non stop pe frecvența 70,76 MHz.

RADIO CONTACT

Emite non stop pe frecvența 92 MHz.

SPITALE DE GARDĂ

Spitalul "C.I.Parhon" (tel 140337), Clinica IV medicală, Clinica II chirurgie,clinica II obstetrică

FARMACII DE GARDĂ

Farmacia nr. 2 Piața Unirii, tel 116029

CINEMATOGRAFE

● **Cinematograful "Victoria"** (telefon: 112502); 11-17.II.1994 - orele: 9; 11,30; 14; 16,30; 19; **"În bătaia puștil"**. Producție S.U.A., 1993. Thriller polițist cu substrat politic. În rolul principal: Clint Eastwood. Premieră.

● **Cinematograful "Republica"** (Telefon: 114327); 11-17.II.1994 - orele: 9; 12; 15; 18 **"Începutul adevărului. Oglinda"**. Producție România, 1994. . Un film de Sergiu Nicolaescu. Premieră.

● **Cinematograful "Copou"** (Telefon: 145738); 11-17.II.1994 - orele: 9; 11,05; 13;,10 15; 17,20; 19,30; **"Răzbunarea"**. Producție S.U.A., 1990. Melodramă sentimentală cu Anthony Quinn, Kevin Costner și Madeleine Stowe. Premieră.

● **Cinematograful "Dacia"** (Telefon: 164740) 11-17.II.1994 - orele: 9; 11; 13; 15; 17; 19; **"Surf Ninjas"**. Producție S.U.A., 1993. Film de aventuri cu tentă parodică.

● **Cinematograful "Tineretului"** (Telefon: 117178); 11-17.II.1994 - orele: 9; 11; 13; 15; 17; 19; **"The Hitman"**. Producție S.U.A., 1991. Thriller polițist cu Chuck Norris.

Videoteci: Sala mică a cinematografului "Republica" (orele: 10; 12; 14; 16; 18; 20) și Sala din str. Sf. Andrei nr.17 (orele: 9; 11; 13; 15; 17; 19).

CURSUL VALUTAR
valabil pentru ziua de 16.02.1994

Cursul de referință stabilit pentru principalele valute în urma licitației de la BNR, valabil pentru astăzi este de:

1480,00 lei/USD
2175,38 lei/GBP
250,64 lei/FRF
852,66 lei/DEM

Volumul tranzacțiilor încheiate:
4.233.364,35 USD

CURSUL DE SCHIMB AL PRINCIPALELOR VALUTE
VALABIL PENTRU DATA DE 15 - 02 - 1994

Casele de schimb valutar	DOLAR C	DOLAR V	DOLAR CS	MARCA C	MARCA V	MARCA CS
BANCA AGRICOLĂ - Tel. 146117	1750	1837	3%	1000	1050	3%
BCR - Tel. 147260	1715	1800	0%	973	1021	0%
BRCE - Tel. 117510	1695	1779,25	2%	969,07	1017,52	2%
BRD - Tel. 142037	1700	1785	1%	967	1015	1%
BANKCOOP - Tel. 112566	1810	1900	0%	1000	1050	5%
BANCPOST - Tel. 104227	1720	1806	5%	970	1015	5%
BANCA DACIA FELIX - Tel. 142526	1680	1764	6%	900	945	7%
Casa de schimb "EDMOND"	1740	1827	0%	980	1029	0%

c - cumpărare v - vînzare cs - comision

MICA PUBLICITATE

Săptămîna aceasta primiți 50 % reducere pentru fiecare anunț de mică publicitate !

VÎNZĂRI

● Vînd var, șos. Bucium, Tomești, lîngă serele Vlădiceni. (785)

● S.C. CONCORDIA S.R.L., str. Oancea nr. 10, vă oferă emaur alb, galben, roșu, albastru, negru, verde, diluant 506, vopsele de tîmplărie, produse de Policolor București. Prețurile cele mai scăzute. (925)

Vind **TELEVIZOARE alb-negru și color** la prețuri avantajoase. Telefon 164248, după ora 17.00.

S.C. **BICONI** S.R.L. comercializează prin magazinul din Str. Păcurari nr. 5, (vis a vis de Poșta Păcurari)

covoare persane

import Republica Moldova, într-o gamă diversificată de dimensiuni și modele.

Telefon 162338.

S.C. **ALIAD** S.R.L.
Str. Tudor Vladimirescu nr. 3 (Podul de Fier)
VINDE EN GROS:

BĂUTURI ALCOOLICE, DULCIURI ȚIGĂRI, ALUNE, BERE la cutie

Telefon 110258.

ELECTRONICE

● S.C. UNICAS S.R.L., Magazin Electrice, din str. Eternitate nr. 4, Podul de fier, desface, la cele mai mici prețuri din Iași, televizoare alb-negru, mărcile: Sirius, Sirius-Dallas, Sport.

CASE, TERENURI

● Vînd (schimb cu o garsonieră, plus rest plată - negociabil) 1.200 mp teren construibil, situat în Șos. Bîmova nr. 112. Relații la tel. 164248, după ora 20,00.

● Vînd teren, cca. 5.000 mp, str. Trei Fîntîni, cu casă în construcție, 2 USD/mp. Tel. 177563.

SCHIMBURI

● Schimb apartament proprietate, 2 camere, semidecomandat, et. 1, zona Zimbru, cu similar sau cu apartament cu o cameră, zonele Tătărași, Podu Roș, Păcurari, Nicolina. Tel. 170601.

PIERDERI

● Pierdut două file C.E.C. nr. A.2-559435 în valoare de 800.000 lei și A.2-559436 în valoare de 300.000 lei. Le declar nule. (1043)

● Pierdut carte de muncă pe numele Diac Anatolie. O declar nulă. (940)

● Pierdut, în ziua de 14.02.1994, sacoșă albă cu acte pe numele Pîrvu Ion, Costea Pavel, Costea Teodora. Recompensă. Tel. 129628. (1045)

DIVERSE

● S.C. LEDIS S.R.L. prin magazinele sale de desfacere - Daniela (cartier Alexandru cel Bun) și magazinul din str. Ștefan cel Mare (vis-à-vis de magazinul Philips), face reduceri de prețuri, cu 30%, la încălțăminte femei și bărbați, începînd cu 15.02.1994-1.03.1994. (907944)

● Liceele, școlile și Clăbucile elevilor din județul Iași și din județele învecinate, care doresc să achiziționeze pentru elevi revista culturală MAGIC, nr. 1 pe 1994, sînt rugate să se adreseze, în scris sau telefonic, la Asociația "Copiii pentru copii", str. Ciurchi 121, A.H.1, Sc. B, et. 7, ap. 2, tel. 174823 sau 142754, Iași.

S.C. "VINIFRUCT" COPOU S.A. livrează en gros, fin natural vrac și paie cereale balotate, loco-ferma Isaiia. Relații și negocierea prețului la sediul societății din Iași, Aleea M. Sadoveanu nr. 39, tel. 141650.

MIRFAN S.C. MOBILUX S.R.L. Piața Voievozilor, bl. C4, tel. 152647 (vis a vis de mag. alimentar Minerva)

pune la dispoziția dumneavoastră următoarele sortimente de mobilă, la cele mai avantajoase prețuri:

- dormitoare, biblioteci;
- camere de tineret;
- bucătării, colțare de bucătărie;
- holuri cu fotolii extensibile și fixe;
- holuri de colț extensibile;
- dulapuri, mese extensibile, fantezie, pliante
- birouri, recamiere;
- set terasă;
- saltele Relaxa;
- plăpumi;
- saci de dormit.

Program: luni - vineri 9.00 - 17.00.

FEDERAȚIA ROMÂNĂ DE ARTE MARȚIALE — UNIUNEA ROMÂNĂ DE QWAN-KI-DO

QWAN - KI - DO
KUNG - FU VIETNAMEZ

Fondator: Maitre PHAM XUAN TONG - 8 dang

Clubul "DAO" condus de:
NICA TEODOR (Centura neagră - 1 dang)
NICA ȘTEFAN (Centura neagră - 1 dang)

Face înscrieri băieți și fete indiferent de vîrstă, în zilele de: luni, miercuri și vineri, orele 19-21. Înscrierile se fac la Sala de Sport a Lic. Al. I. Cuza. Relații suplimentare la telefon: 17.13.46.

CUMPĂRĂRI

Cumpăram
CÎNTAR
cu platformă, tip mesagerie, de 50 kg sau 100 kg.
Tel. 172557 sau 143224, între orele 8.30-17.00.

Cumpărăm
Amplitunor "Delia"
sau
receptor profesional AM/FM, RX-2001,
produs de Electronica Industrială București.
Telefon 172557, între orele 9.00-14.00.

OFERTE SERVICII

● Transportăm marfă cu autocamion de 6,5 t și autodubă de 8 t. Tel. 125408. (907)

Execut **LUCRĂRI DACTILOGRAFIE.** Telefon 129204.

LOCURI DE MUNCĂ

● S.C. SURSA MOLDOVEI S.A. încadrează casier prin concurs. Data concursului: 19.02.1994. Condiții de încadrare: conform Legii 22/1976. Relații și înscrieri: zilnic, la sediul firmei, Calea Chișinăului nr. 17, orele 12,00-14,00. Tel. 127118.

● Angajăm student, cu plată procentuală, pentru difuzarea unei reviste școlare. Pentru Republica Moldova preferăm student basarabean. Telefonați zilnic la 174823, dimineața; 142754, după ora 20,00.

DECESE

Familia Burada Constantin cu frații, ginerii și nepoții anunță cu durere trecerea în neființă a scumpei lor mame de neînlocuit și de neuitat BURDEA NATALIA - 82 ani - Înhumarea - joi, 17.02.1994, ora 11.00, la Cimitirul Sf. Petru și Pavel. Dumnezeu să o ierte.

● **Corina - soție, Doru - fiu, Ani - noră și Roxana - nepoată anunță cu regret decesul, după o lungă și grea suferință, a celui care a fost un bun soț, tată și bunic, BĂNCILĂ DUMITRU (MITI), revizor C.F.R., Regionala Iași. Înmormîntarea va avea loc joi, 17 februarie 1994, ora 12,00 la cimitirul "Eternitatea", unde este depus. (1056)**

● **Soția, fiii, nurorile, nepoatele și strănepoții se despart cu durere de dragul lor MIHAI IORDĂCHEANU, învățător pensionar, decedat la 86 ani. Înhumarea - joi, 17.02. 1994, ora 11,00, la cimitirul "Eternitatea". (937)**

● **Familia îndurerată anunță încetarea din viață, după o lungă și nemeritată suferință, a celui care a fost MASALAGIU NECULAI, 65 ani, pensionar C.F.R. Înhumarea va avea loc joi, 17.02.1994, ora 13,00, la cimitirul "Eternitatea". Corpul neînsuflețit va fi depus la capela cimitirului în dimineața aceleiași zile. Dumnezeu să-l ierte. (939)**

● **Cu adîncă durere, soția - Natalia, împreună cu familiile Macovei, Luca și Luchian, fiii și nepoții, anunță încetarea din viață a celui care a fost LOGHIN VASILE, 82 ani, din Pietrărie-Bîrnova. Înmormîntarea va avea loc la cimitirul din com. Bîrnova, joi, 17.02.1994. Dumnezeu să-l ierte. (1053)**

CONDOLEANȚE

● **Aducem pe această cale un ultim omagiu fostului director al Centrului de calcul al TEPRO S.A., economist IOAN ADUMITRESEI, om de aleasă noblețe sufletească, dispărut prematur dintre noi. Colectivul centrului de calcul al S.C. TEPRO S.A. este alături de familia îndoliată. Dumnezeu să-l odihnească în pace. (933)**

Colectivul Inspectoratului de Stat Teritorial pentru Handicapați Iași exprimă sincere condoleanțe d-lui Florea Virgil pentru pierderea soției.

Familia Adrian Mihalache este alături de d-na ing. Ileana Adumitresei și transmite gînduri de compasiune și sincere condoleanțe familiei la neașteptata trecere în neființă a **dc. IOAN ADUMITRESEI**

Familiile Dăscălescu Constantin, Popa Ion și Țifachi Constantin transmit sincere condoleanțe familiei Dumitrescu Neculai pentru trecerea în neființă a fratelui **Ioan Adumitresei.**

● **Colectivele Laboratorului chimic - C.T.C. și Compartimentului mecano-energetic-investiții, din cadrul S.C. TOMIRIS S.A. Iași, adresează sincere condoleanțe colegilor Ortansa și Viorel Bucovanu pentru pierderea suferită.**

● **Compartimentele abonați, contabilitate și casierie din cadrul ROMGAZ Iași sînt alături de colega lor, Enea Nicoleta, la marea durere pricinuită de pierderea tatălui și transmit sincere condoleanțe familiei îndoliate. (1049)**

● **Familiile Anastasiu Romeo și Anastasiu Cătălin aduc un omagiu îndurerat prin trecerea în lumea umbrelor a unchiului și nașului lor, DUMITRU BĂNCILĂ, un om cu un suflet nobil și cu un caracter deosebit. (1050)**

● **Colectivul de salariați de la AVECOOP Iași transmite sincere condoleanțe domnului director ing. Robu Vasile, familiei îndoliate, pentru pierderea grea suferită prin moartea tatălui. Dumnezeu să-l odihnească. (1054)**

● **Colectivul Laboratorului Rapid T.O. din FORTUS S.A. transmite condoleanțe d-nei Ceobanu Gabriela pentru pierderea prematură a fratelui. Sîntem alături de dumneavoastră. (1047)**

● **Alături de Mariana și Valeriu Stancu, colegii din redacția revistei "Cronica" împărtășesc durerea pricinuită de încetarea din viață a lui NECULAI CHIPER, tată și socru, și transmit sincere condoleanțe familiilor îndoliate. (1048)**

COMEMORĂRI

● **Astăzi, 16.02.1994, se împlinește un an de cînd a plecat dintre noi cel care a fost un bun soț și tată, DUMITRESCU PETRU (DUMI). Comemorarea - sîmbătă, 19.02.1994, la cimitirul "Eternitatea". (1042)**

MULȚUMIRI

● **Soția, fiica și ginerele mulțumesc tuturor celor care au fost alături de ei în momentele de întristare pricinuită de trecerea în neființă a celui care a fost FOCȘA REMUS. (1046)**

CURS RAPID DE LIMBA ENGLEZĂ

Posibilitatea cunoașterii unei alte limbi vă deschide o nouă lume. Puteți dobîndi această cunoaștere folosind cursul de limbă engleză: LINGUAPHONE, recunoscut de Universitatea din Oxford și produs în Anglia.

Format din două manuale și patru casete audio, cursul este unul din cele mai perfecționate mijloace concepute vreodată pentru predarea limbii engleze.

Elaborat de profesori experimentați recunoscuți ca experți în domeniul limbii, înțelegîndu-i toate aspectele și fiind foarte documentați în ceea ce privește cultura propriei lor națiuni, cursul reușește să atenueze toate dificultățile care ar putea sta în calea progreselor dumneavoastră.

Metoda de lucru a acestui LINGUAPHONE este ușor de urmat și acordîndu-i jumătate de oră pe zi, puteți să parcurgeți și să stăpîniți cunoștințele întregului curs în mai puțin de douăsprezece săptămîni.

Compania de Publicitate "NORD-EST" vă pune la dispoziție acest curs la prețul de 68.000 lei.

Este suficient să telefonați la numărul 117596 și veți primi setul LINGUAPHONE la sediul firmei sau acasă în maximum 48 ore.

Comandînd astăzi, primiți GRATUIT o surpriză!

LIVRĂM PROMPT LA DOMICILIU

În maxim 48 de ore veți primi ceea ce ați comandat, la adresa solicitată de pe raza Municipiului Iași. Pentru aceasta, sunați la 117596, după următorul program: luni-vineri 9.00-19.00, simbătă 9.00-16.00.

Asigurăm service și garanție pentru produsele electronice.

S.C. NEST S.R.L.

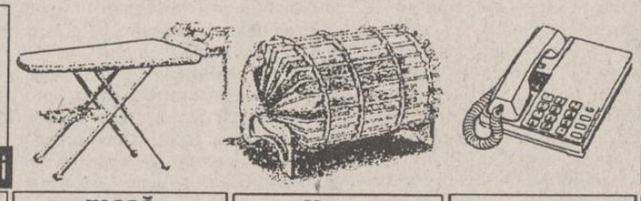

serviciu de cafea ARCOPAL-Franța 6 cești+6 farfurii termorezistent și rezistent la șocuri mecanice — 35.000 lei	masă de călcat pliantă, greutate 9kg, 5 poziții de reglare a înălțimii corespunzător staturii — 28.800 lei	radiatoare putere 1.500W 2elemente încălzitoare luminoase greutate 2,5 kg gabarit 375x175x303 — 19.300 lei	telefoane ALCATEL 10 memorii - cu taste — 30.780 lei; - senzoriale — 28.280 lei	agendă cu mecanism 200x160 — 10.000 lei
STICLĂ FUMURIE 35.000 lei				

serviciu de masă ARCOPAL -CARACAS-Franța 4 persoane 20 de piese 16 farfurii+4 cești termorezistent și rezistent la șocuri mecanice — 102.800 lei

serviciu de cafea ARCOROC-Franța 6 cești+6 farfurii termorezistent și rezistent la șocuri mecanice

ACEASTĂ OFERTĂ ESTE VALABILĂ PÎNĂ DUMINICĂ, 20 FEBRUARIE!

TELEFOANE UTILE

☎SALVARE: 961
☎POMPIERI: 981
☎POLIȚIE:
Inspectoratul Județean 146666, 140720, 146840; Municipiu - 146850; Serviciul Circulație - 140070.
☎AGENȚIA C.F.R.: 147673
☎INFORMAȚII GARĂ: 146333
☎AUTOGARĂ: 146587
☎TAXICOM, dispecerat: 953, 146593
☎AGENȚIA TAROM: 115239
☎INFORMAȚII AEROPORT: 178126
☎STAȚII PECO: Baș Ceauș - 176865; Aurel Vlaicu - 175812; Bucium - 132891; Crișan - 112182; Păcurari - 164142; Sărărie - 147480.
☎DISPECERATE: R.A. Gaz-Metan - 141737; R.A. Apă-Canal - 142451; Renel - 147070, deranjamente - 147070; Termoficare - 141956; R.A. Locuința - 112434; Telefoane - Deranjamente - 921; Protecția mediului - 147010.
☎GARDA FINANCIARĂ: 114065, 112427.
☎ADMINISTRAȚIA FINANCIARĂ: 143030
☎NOTARIAT: 147574
☎TRIBUNAL: 146300
☎PROCURATURĂ: 146630
☎CAMERA DE COMERȚ: 117757
☎CENTRUL MILITAR JUDEȚEAN: 146370
☎HOTELURI: Moldova - 142225; Traian - 143330; Unirea - 142110; Sport - 137817.
☎POLICLINICA CU PLATĂ: triaj informații - 117244
☎OFICIUL JUDEȚEAN PENTRU PROTECȚIA CONSUMATORILOR: 145392

Concursul pentru agenți publicitari

RADIO Nord-Est

Lista cuprinzînd numele candidaților admiși pentru interviu poate fi consultată la sediul postului de radio NORD - EST, b-dul Copou nr.3

Monitorul / **monitorul expres**
Str. Smîrdan nr. 5 ■ Tel. 17.25.57 (centrala) ■ Fax 14.45.77

■ REDACTOR ȘEF - Dan Radu
■ REDACTOR ȘEF ADJUNCT - Ovidiu Șimonca
■ SECRETAR GENERAL DE REDACȚIE - Eugen Leonte
SEFI DEPARTAMENTE:
■ Eveniment local: Toni Hrițac (int. 21)
■ Eveniment național și internațional: Cristian Raciu (int. 19)
■ Economic: Costel Stroescu (int. 24)
■ Cultură: Dorin Popa (int. 19)
■ Sport: Eugen Florescu (int. 18)
■ Redactor de serviciu: Ion N. Oprea (int. 20)
■ Fotoreporter: Constantin Plop
■ Grafică: Lucian Amarii, Daniel Melinte.

■ Publicitate: Silvia Miler (int. 16)
■ Producție: Tudor Agavriloaei (int. 26)
■ Difuzare: Mihai Tudose (int. 15)
■ Contabilitate: Antoneta Filip (int. 13)

NORD-EST PRESS
- agenție de presă -
Str. Smîrdan nr. 5 ■ Tel. 17.25.57 (centrala) ■ Tel/Fax 14.47.76
■ EDITOR: Mona Dîrțu ■ Redactor: Dana Scripcă ■

EDITOR
NORD - EST s.r.l
Str. Smîrdan nr. 5 ■ Tel. 17.25.57 ■ Fax 14.45.77
Director general: ALEXANDRU LĂZESCU
Director literar artistic: FLORIN ZAMFIRESCU
Director de marketing: CEZAR CALUSCHI
Director executiv: GABRIEL RUSU

ABONAMENTELE se pot face la orice Oficiu Poștal din țară. MONITORUL figurează în catalogul Presei interne la poziția 838.

TIPAR OFFSET: MULTIPRINT, Iași str. Sf. Lazăr nr. 49

UNGHIUL DE TRAGERE

Frigul din Siberia

Val CONDURACHE

Nu de mult am stat de vorbă cu o veche cunoştinţă, ale cărei rude au fost deportate în 1945 în Siberia, unde li s-a pierdut urma pentru totdeauna. Nici unchiul, nici soţia lui, nici copiii nu au mai dat de atunci nici un semn de viaţă. Persoana avusese o dispută pe tema vinovăţiei comunismului. Susţinînd, firește, cu argumente pe care le ştim cu toţii, ideea marilor abuzuri şi persecuţii, cunoştinţa mea s-a văzut combătută cu vehemenţă de o persoană din preajma marii nomenclaturi de altădată. Ca şi cum pînă şi amintirea Canalului, a Sighetului, Aiudului, Piteştilor ar fi dispărut din cărţile de istorie şi din arhive, din memorialul durerii şi din gropile comune, oponenta cunoştinţei mele a trecut la atac, acuzînd şi culpabilizînd întreaga opoziţie, mai vinovată ca toţi torţionarii comunismului de teroarea "dosarelor" pe care vrea s-o instaureze. "Avocatul acuzării" lăsase cu totul la o parte anii dictaturii proletare, revoluţia culturală, dictatura ceauşistă. Se rezumase la anii din urmă, cînd opoziţia, mai rea decît comunismul, vrea să pună, de-a valma, la stîlpul infamiei şi oameni care nu au făcut nici un rău nimănui, au fost cinstiţi, au trăit modest, nu au băgat la puşcărie pe nimeni. Şi cunoştinţa mea a continuat să se plîngă de faptul că nu a reuşit să-şi convingă interlocutorul, de faptul că opoziţia nu poate fi comparată cu puterea comunistă, că nu a făcut niciodată atîta rău etc. Cînd am auzit una ca asta, m-am cutremurat: dar cînd a avut opoziţia puterea în mînă ca să poată să facă rău? Şi cum de îi poate trece cuiva prin cap să compare victimele comunismului cu torţionarii cu care a avut, altădată, de-a face? Să fie legătura dintre călău şi victimă atît de profundă, încît şi peste ani să poată fi confundaţi unul cu altul?

O, nu, mi-am zis, de vină e frigul din Siberia, care a intrat în oasele cunoştinţei mele odată cu frica din urmă cu 40 de ani! Frigul acela ne mai bîntuie oasele şi somnul şi încă ne mai face să ne trezim ţipînd! ■

HOROSCOP

BERBEC
(21 mart. - 20 apr.)

Nu vă lipsesc satisfacţiile, dar uitaţi repede că succesele dumneavoastră se datorează şi colegilor. Să nu vă miraţi dacă, la rîndul lor, vor ulta ce vă datorează.

TAUR
(21 apr. - 20 mai)

V-aţi împrăştiat investiţiile de tot felul pe prea multe planuri şi riscaţi să le scăpaţi de sub control. Deocamdată, spiritul dumneavoastră întreprinzător e răsplătit.

GEMENI
(21 mai - 21 iun.)

Succesele pe plan intelectual vă fac să uitaţi că starea financiară ar trebui să vă îngrijoreze. Încercaţi să limitaţi cheltuielile.

RAC
(22 iun. - 22 iul.)

Lucraţi sub stare de tensiune. Relaţiile de serviciu s-au deteriorat în ultima vreme. Încercaţi să recîştigaţi simpatia partenerilor.

LEU
(23 iul. - 22 aug.)

Cu toate că v-aţi mai echilibrat bugetul, nu este momentul să vă lansaţi în noi investiţii. Temperaţi-vă optimismul şi ascultaţi de sfaturile altora mai prudenţi.

FECIOARĂ
(23 aug. - 22 sept.)

Se întrevede un salt profesional important, la care aţi ajuns datorită perseverenţei şi meticulozităţii. Nu abandonaţi, însă, planul secret la care lucraţi.

BALANŢĂ
(23 sept. - 22 oct.)

În francheţea dumneavoastră, nu faceţi diferenţa între prieteni şi adversari. În unele momente, prietenii trebuie menajaţi, aveţi tot timpul pentru adevărurile crude.

SCORPION
(23 oct. - 21 nov.)

Aveţi supărări repetate din pricina organelor genitale. Problema nu trebuie tratată cu indiferenţă, dar nu este nici cazul să disperaţi.

SĂGETĂTOR
(22 nov. - 21 dec.)

V-aţi cam neglijat prietenii şi familia. Să nu vă mire dacă îi veţi regăsi mai reci ca altădată. Munca la care v-aţi înhămat nu vă scuză cu totul.

CAPRICORN
(22 dec. - 19 ian.)

Nu reuşiţi să găsiţi cea mai bună soluţie într-o problemă care vă preocupă de mult. Înseamnă că rezolvarea ei se va face în timp: nu forţaţi lucrurile.

VĂRSĂTOR
(20 ian. - 18 febr.)

Proiectul dumneavoastră a început să prindă contur. După obicelul dumneavoastră, sînteţi pe punctul de a vă inflama prematur. Cel puţin nu-i antrenaţi şi pe alţii în planuri nerealiste.

PEŞTI
(19 febr. - 20 mart.)

Dacă vă simţiţi tare pe picioarele dumneavoastră, puteţi să ieşiţi la atac. Aveţi însă grijă să vă alegeţi un adversar pe măsura dumneavoastră.

LEGENDA:

- vă paşte ghinionul

- prudenţa e mama înţelepciunii

- n-aveţi nimic de pierdut

- şansa vă surîde

Colcăie România de spioni ?

Fenomenul Pavel Coruţ şi implicaţiile sale politice

Reabilitarea Securităţii

Pavel Coruţ a fost, pînă în 1989, unul dintre cadrele liniei de mijloc ale Securităţii române. Revoluţia l-a transformat mai întîi în şomer, revoltat împotriva tuturor celor care doreau moartea securiştilor şi, mai apoi, în autor de romane de mare succes. Putem vorbi, la această oră, de un fenomen Coruţ. El constă în faptul că un anonim semnatar de note informative şi de rapoarte de activitate a devenit, într-un an de zile, scriitor celebru şi deţinătorul recordului absolut la vînzarea de carte românească. Succesul producţiilor sale se datorează în primul rînd caracterului lor politic şi abia în al doilea rînd accesibilităţii scriiturii. Vinovăţia actualei puteri, care a trădat interesele naţionale şi a jucat comedia existenţei teroriştilor, pentru a cîştiga încrederea maselor, este punctul de plecare şi concluzia demonstrată pe mai multe planuri a fiecăruia dintre volumele semnate de Pavel Coruţ. Urmînd schema romanului de spionaj, autorul crează cîţiva eroi cărora le împrumută propriile date biografice şi multe dintre nedumeririle ori certitudinile perioadei postrevoluţionare. Înflăcăraţi de dragoste pentru România şi de ură pentru forţele oculte internaţionale ce vor să o subjuge, membrii unui nucleu special al securităţii au pe cont propriu dificila sarcină a dezvăluirii adevărului integral despre evenimentele din decembrie şi a pedepsirii celor vinovaţi. Ei participă la acţiuni internaţionale, distrug cuiburi de complotişti sau cariere ale vînzătorilor de neam, recuperează documente de importanţă naţională, veghează şi zădărnicesc încercările de dezintegrare a ţării. Aripa naţionalistă a securităţii, care este personajul colectiv al urii lui Coruţ, îşi continuă activitatea, deşi ea a fost desfiinţată, în mod oficial, printr-un ordin C.F.S.N. semnat de Ion Iliescu. Pentru a ne convinge de calităţile şi de rolul jucat de membrii acesteia, autorul îşi plasează acţiunea primului său roman în etapa premergătoare izbucnirii revoluţiei. Romanul se intitulează "Quinta sparta" şi a apărut în condiţii grafice modeste la editura "Gemenii", editură care debuta, astfel, în competiţia literară românească.

Pe coperta acestei prime apariţii, Ceauşescu zîmbea încrezător, încadrat de patru portrete: la stînga - regele Mihai şi Gorbaciov, la dreapta - Ion Iliescu şi George Bush. Subiectul poate fi sintetizat în cîteva fraze: cele patru personalităţi au conlucrat pentru îndepărtarea lui Ceauşescu, iar Securitatea, fidelă intereselor naţionale, a fost cea mai importantă victimă a complotului. Ea era, însă, singura forţă capabilă să se opună marilor jocuri internaţionale, stafiilor din umbră care au declarat război întregii omeniri şi care controlează tot ce se întîmplă pe planetă. Securitatea naţionalistă nu a fost luată prin surprindere, ea ştia cine şi cu cine pune la cale răsturnarea cuplului dictatorial, dar nu a intervenit din dorinţa de a evita un război civil sau o invazie străină. Cu aceste convingeri, Pavel Coruţ adresează, în deschiderea primei sale creaţii epice, un mesaj cititorilor şi o somaţie reprezentanţilor puterii. "Conţinutul acestei cărţi este o pură ficţiune. Unii rău-voitori îmi vor reproşa poate că ficţiunea se apropie primejdios de realitate, identificîndu-se cam prea des cu aceasta. Ce aş putea spune? Nu trageţi, domnilor tovarăşi! Oricum, aveţi destule vieţi pe conştiinţă, căci toţi cei ucişi după 22 decembrie sînt opera voastră. Ceauşescu şi-a plătit greşelile, ce mai aşteptaţi?"

Bush nu este uşă de biserică

Petre Varain, spion, născut pe plaiuri moldave, este ales şi instruit de Octogon să pătrundă secretele întîlnirii de la Malta şi să le fure chiar de sub nasul cîtorva agenţii străine. Reuşita acţiunii este deplină, însă ea nu poate împiedica deznodămîntul planului în care fusese inclusă şi România.

Eroul redă secvenţa tratativelor dintre cele două mari supraputeri în termeni patetici şi acuzatori. Gorbi atacă problema României, după ton ai zice că este vorba de o gubernie sovietică în care americanii ar avea oarecare interese. Bush nu este nici el chiar aşa de dus la biserică, precum pozează, şi yancheii au interese în România. Nu-i deranjează faptul că România a devenit membră a Consiliului de Securitate. Acest lucru este bun; cînd doi se bat, al treilea cîştigă. Să vedem în sfera cui cădem?

Tratativele sînt dure. Soarta României a fost pecetluită pe trei variante. Prima, foarte dură, război civil, separarea teritoriilor de interes reciproc: vestul la yanchei, estul la ruşi. Asta înseamnă că voi merge la mama cu paşaport. A doua variantă uimeşte prin paşii şi prin ritmul ei: restaurarea fostului rege şi împărţirea influenţei fifty-fifty. Ultima variantă este cel puţin bizară pentru mine, exercitarea intereselor prin terţi, prin bubuli. Bubulii sînt, în viziunea autorului, membrii unui organism mafiot transnaţional, deţinători ai avuţiei mondiale şi duşmani de moarte ai intereselor fiecărui popor de pe planetă. Petre Varain, cînd vede la televizor imaginile revoluţiei române transmise pe toate canalele lumii, se lasă cuprins de o furie extrem de mare şi transcrie biografiile de dosar ale tuturor celor ieşiţi pe 22 decembrie în prim plan, de la Ion Iliescu şi Dumitru Mazilu, la Mircea Dinescu, Laszlo Tokes şi Silviu Brucan. Spionul, întors în ţară, se implică în reorganizarea Octogonului şi în reabilitarea Securităţii naţionale. Primul obiectiv al acesteia este îndepărtarea primului guvern postrevoluţionar şi înlocuirea acestuia cu unul format din buni români, îşi concentrează atenţia asupra formării unei clase politice naţionaliste, capabilă să ia locul trădătorilor instalaţi în decembrie 1989. În linii mari, acesta este mobilul mărturisit al activităţii scriitoriceşti căreia i s-a dedicat Pavel Coruţ, după o scurtă perioadă cît a fost gazetar la săptămînalul "Expres", unde a şi publicat primele dezvăluiri de senzaţie referitoare la evenimentele din decembrie.

Apologia fenomenului "Caritas"

Uimit şi flatat de succesul de piaţă al "Quintei sparte", Coruţ a trecut la producţia de serie, publicînd într-un an şi jumătate opt volume, promiţînd să continue într-un ritm mult mai susţinut. "Fulgerul albastru", "Floarea de argint", "Balada lupului alb", "Să te naşti sub steaua noastră", "Dincolo de frontieră", "Lumina Getodaciei" şi "Cîntecul nemuririi" reiau din diferite unghiuri crezul şi informaţiile expuse pe larg în cartea de debut a lui Pavel Coruţ. Într-un amalgam evident, liderul de la Cotroceni este demascat ca unul dintre principalii regizori ai farsei din decembrie 1989, securitatea capătă dimensiuni mitologice şi poporul român devine centrul şi salvatorul întregului univers, se strecoară ameninţări şi previziuni, fapte reale şi apologii ale fenomenului "Caritas", pe care Coruţ se simte dator, cum singur o spune, să-l ajute cu mintea limpede, pentru că îl consideră primul fenomen de solidarizare românească împotriva mafiei internaţionale. Cele două mari obsesii pe care se construiesc scrierile lui Pavel Coruţ sînt mafia financiară internaţională care vrea să ne distrugă ţara şi trădarea intereselor româneşti pe care s-a bazat ascensiunea politică a lui Ion Iliescu. Asemenea fondatorilor revistelor extremiste şi de scandal, Coruţ suferă că poporul a fost păcălit, că intelectualii de opoziţie şi-au vîndut sufletul, că pericolul dezmembrării bate la uşă. Salvarea stă, după Coruţ, în mîinile Securităţii. Încurajat de cererea celor cărora li se adresează, Pavel Coruţ coboară tot mai mult ştacheta propriilor sale producţii, pentru a ajunge de la romanul de spionaj la demascarea politică şi de la relatarea unor biografii de securişti la vizionarismul paranoic amestecat cu deşănţata laudă de sine. **(text difuzat la rubrica "Note de lectură" de la BBC, sub semnătura Elenei Ştefoi)**

WALT DISNEY - prinţul copiilor sau un spion paranoic şi antisemit? (2)

În 28 mai 1941, Walt revine la vechile sale idei antisindicaliste, odată cu greva declanşată de lucrătorii din propriile sale studiouri. Liderul acestei manifestaţii era fostul său angajat, Arthur Babitt, care, în acea zi de mai, i-a strigat prin porta-voce: "Iată-l pe cel care crede că fraternitatea este ceva bun pentru restul oamenilor, dar nu şi pentru el." În replică Disney a declarat: "Nu trebuie să permitem subversivilor să utilizeze abuziv libertatea democraţiei contra democraţiei." Cum nimeni nu era de partea lui, Walt s-a înfuriat şi s-a aruncat asupra lui Babitt. Forţele de ordine au oprit, însă, la timp o posibilă încăierare între cei doi rivali. Pentru Disney, această grevă, în care mulţi cereau mărirea salarilor, era "un element al conspiraţiei comuniste care ia amploare, tinzînd să ocupe întreaga lume."

De fapt, greva a dat ocazia personalului să se defuleze. Pe plancardele purtate de manifestanţi se putea citi: "Alba-ca-Zăpada şi cei 600 de pitici", "Un geniu contra 600 de cobai", iar în dreptul lui Pluto erau scrise cuvintele: "Mai bine cîine decît spărgător de grevă". În faţa intransigenţei lui Disney, care a refuzat orice întîlnire cu reprezentanţii sindicatului, greva a continuat pînă pe 9 septembrie cînd, în sfîrşit, acesta a cedat. În timpul manifestaţiilor, Disney i-a fotografiat foarte sîrguincios pe toţi cei care participaseră la pichetele de grevă, trimiţînd apoi clişeele preşedintelui Comisiei de depistare a activităţilor antiamericane din California, căruia i-a cerut să declanşeze o anchetă în legătură cu "roşii din cinema". După acest eveniment, foarte mulţi dintre cei mai talentaţi desenatori au părăsit studiourile.

Sfîrşitul războiului i-a dat ocazia de a profita de pe urma vechiului său zel, căci Comisia de depistare a acivităţilor antiamericane, după 1947, şi-a dublat acţiunile. Una dintre acestea este şi cea cunoscută sub denumirea de "Cei 10 de la Hollywood", în care au fost implicaţi Dalton Trumbo şi Edward Dmytryk, primul - principalul scenarist al filmului "Spartacus" - fiind şters de pe genericul peliculei. Chiar şi Chaplin a avut de suferit de pe urma activităţii acestei comisii, ceea ce l-a determinat să părăsească pentru totdeauna Statele Unite. Deşi admiratror al celebrului actor, Disney a declarat în legătură cu acest eveniment că pentru America nu va fi o pierdere prea mare. Totuşi, ca o ironie a soartei, peste cîţiva ani, Walt avea să fie pedepsit de către cei pe care i-a slujit ani de zile. Totul a început în ziua în care desenatorul a cerut autorizaţie de a filma în birourile F.B.I., dar, contrar aşteptărilor sale, a fost respins. Explicaţia era simplă. Tocmai se aflase că prin anii '40, Disney simpatizase pentru puţin timp cu sindicatele, considerate organizaţii subversive. După mai multe luni, cererea sa ajunge şi în mîinile lui John Edgar Hoover, care-i dă autorizaţia de filmare. Însă, marcat prea puternic de întreaga afacere, desenatorul a realizat un film în care, de fapt,

"ridiculiza personalul şi metodele folosite în birourile F.B.I." Deşi se aştepta la o reacţie violentă din partea celor ce au fost ironizaţi, aceasta a întîrziat să apară. Trei ani mai tîrziu, cînd Casa Albă a dorit numirea lui Disney şi a altor artişti în Consiliul consultativ al artelor, în urma unui raport trimis de F.B.I. şi semnat John Edgar Hoover, desenatorul a fost şters de pe lista celor propuşi.

Dar, aflat în apogeul gloriei şi bogăţiei, Disney nu mai avea nevoie de aceasta. El era deja o legendă vie. Şi chiar dacă în spatele său se ascunde o personalitate complexă şi contradictorie, Walt Disney rămîne prinţul incontestabil al celui mai frumos regat al lumii - fantezia plină de farmec a poveştilor copilăriei noastre. **(Traducere şi adaptare după "L' Evénement du Jeudi" de Agatta DRĂGULESCU)**

MONITORUL SENTIMENTAL

La 18 ani, bărbaţii sînt atît de neîndemînatici

Byeee **"... Acum cîteva zile am cunoscut, prin intermediul unei prietene, un băiat de 18 ani. N-am reuşit să stau de vorbă cu el decît cîteva minute, deci n-am putut să aflu prea multe despre el (sinceră să fiu, după prima mea impresie, mi-ar fi plăcut să-l am ca «prieten intim»). Apoi au urmat cîteva întîlniri (dacă se pot numi astfel), la care n-am venit eu ori n-a venit el... Care va să zică, legătura noastră s-a terminat înainte de a începe. Mă simt foarte jignită în adîncul sufletului de acest comportament. Niciodată n-am mai fost tratată astfel. Dar aş putea trece peste această supărare, dacă ar accepta să fim măcar prieteni..."**

În primul rînd, datorită diferenţei de vîrstă dintre voi, e posibil ca el să nu fi luat în serios posibilitatea unei relaţii sentimentale cu tine. La această vîrstă, pentru a părea mai maturi, băieţii preferă femeile cu experienţă sau, cel puţin, puştoaicele care să fi împlinit deja 16-17 ani. În al doilea rînd, te-ai cam grăbit: ştii prea puţine lucruri despre el şi nu l-ai cunoscut nici măcar prin intermediul unei întîlniri. Ce-ar fi să te interesezi discret despre situaţia lui, dacă are o prietenă sau nu... ?!

Soluţia ta este foarte bună - oferă-i prietenia ta, chiar dacă este implicat deja într-o legătură sentimentala, e posibil să o accepte. Şi apoi, vei vedea tu ce trebuie să faci... În ipoteza în care e singur, poate ar fi mai bine să vorbeşti cu el şi despre altceva: o posibilă dragoste...?! Nu are sens să te simţi jignită. De obicei, la 18 ani, bărbaţii sînt atît de neîndemînatici...

ANA-MARIA

ROLURI ÎN TRAVESTI

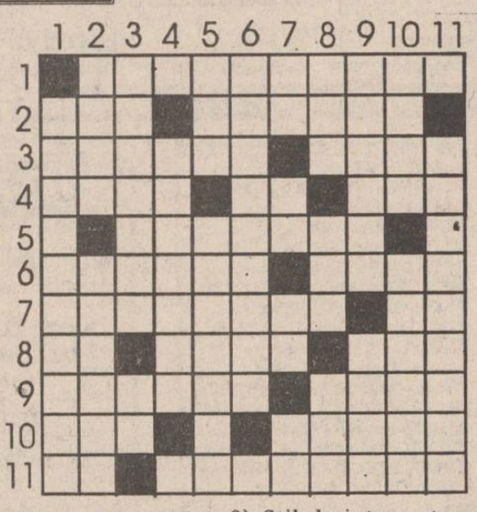

ORIZONTAL: 1) Chiar de la prima lor apariţie (2 cuv.)... 2)... în faţa oamenilor... ● ... s-au aranjat pe post. 3) Nici un chef de joc ● Un rol obişnuit. 4) Găsită întotdeauna la un fiasco ● Bisuri la premiere (sic!) ● Foarte bătăios în anumite scene. 5) Primele luări de contact în pregătirea unor arii. 6) Deţin roluri principale "Azilul de noapte" ● Contemporanul nostru. 7) Momente pline de dramatism ● Primele scene din "Medeea"! 8) Două replici din "Antigona!" ● Piesă clasică americană ● Piesă de recuzită pentru Cadîr. 9) Nişte banale căderi de cortină ● Casa din "Jocul de-a vacanţa". 10) Recuzită obligatorie pentru omul care duce tava ● Cu rol principal în foarte multe acte. 11) Pastă pentru măşti ● Un bis la cererea spectatorilor.

VERTICAL: 1) Regizori ce reuşesc... doar pe unde apucă. 2) Buni de gură ● Referitor la prima apariţie pe scenă a unuia ca ieşit din găoace. 3) Roluri bine interpretate de nişte cabotini ● Ţinut rece... din Arctica! 4) Una căreia toate ariile îi sînt pe potrivă (pl.). 5) Susţine o partitură însoţită de fluierături ● Interpretare de rasă la "Şeful sectorului suflete". 6) Interpretări reuşite în stilul declamatoriu. 7) Debutante la "Scala"! ● Cel mai reuşit duet la "Orfeu şi Euridice"! ● Esenţa artei! ● Final de stagiune! 8) Firmamentul unor stele veritabile ● Premiul suprem, acordat post-mortem, pentru toate rolurile vieţii ● Consemnare pe care tocmai autorul o vrea dificil de interpretat. 9) Stil de interpretare mult prea fantezist ● Cortină ce cade peste partea a doua a spectacolului unui ansamblu focloric (pl.) 10) Bătrînă şi uscată, da-i zice bine la vioară ● Toate costumele îi cad ca turnate. 11) Unul din cele patru acte ale unui scenariu rupt din viaţă. **(Mihai OLARU)**

A APĂRUT
Monitorul rebus
O revistă de cuvinte încrucişate şi jocuri de enigmistică perfectă pentru sfîrşitul de săptămînă sau pentru orele plictisitoare de la birou!

Radio NORD-EST
ANGAJEAZĂ
• tehnician sunet (specializat în producţie radio)
• inginer electronist (specializat în aparatură radio/audiofrecvenţă)
Relaţii la telefon 172557, zilnic între orele 10 - 14.

LA IAŞI, O TENTATIVĂ DE SINUCIDERE ÎN GRUP

La finalul unei palpitante poveşti de dragoste, două adolescente în vîrstă de numai 14 ani au încercat să se sinucidă din cauza aceluiaşi băiat, înghiţind un număr mare de tablete de Distonocalm. Pînă nu demult, Ioana M. şi Monica L., eleve la Liceul "Emil Racoviţă" din Iaşi, au fost prietene foarte bune, împărtăşindu-şi toate micile secrete. Chiar şi atunci cînd Ioana s-a îndrăgostit, în viaţa ei intervenind Paul C., prietenia dintre cele două fete a rămas nealterată. Toţi trei mergeau la filme, la petreceri sau la plimbare. După un timp, Monica, împotriva voinţei ei, a început să aibă altfel de sentimente decît cele camaraderesti faţă de Paul. Încîntat de succesul său şi, probabil, în lipsa unei afecţiuni sincere pentru Ioana, băiatul a aceptat să flirteze cu Monica. Certurile dintre cele două fete nu au făcut decît să destrame prietenia lor de ani de zile. Dovedind în continuare superficialitate, Paul a părăsit-o la scurt timp şi pe Monica.

Dezamăgite de finalul primei lor idile, Ioana şi Monica au redevenit prietene, uitînd că au fost rivale. După multe lacrimi şi jurăminte de răzbunare, cele două fete au ajuns, totuşi, la concluzia că ele îl iubesc în continuare pe Paul. Într-un moment de depresie psihică, Ioana şi Monica au hotărît să se sinucidă, înghiţind fiecare un număr foarte mare de tablete de Distonocalm. Din fericire, intervenţia promptă a medicilor de la Spitalul de copii "Sf. Maria", din Tătăraşi, a făcut ca cele două prietene să fie acum în afară de orice pericol. **(Mihaela CĂNĂNĂU)**

FOARTE IMPORTANT

Oraşul nu va avea apă caldă cîteva zile!

Conform declaraţiilor directorului Arcadie Dubeţ, Regia Autonomă "Termoficare" Iaşi, va suspenda furnizarea apei calde în următoarele zile, în tot oraşul Iaşi. Măsura este justificată de lipsa agentului termic necesar pentru încălzire, precum şi de temperatura foarte scăzută a apei reci (aproximativ 2 grade C). "Dacă s-ar furniza în continuare apă caldă, la orele respective ar trebui întreruptă complet furnizarea căldurii", a mai precizat Arcadie Dubeţ.

Măsura este valabilă cîteva zile, pînă la creşterea temperaturii mediului ambiant. **(Cristian DUNAR)**

JOI
17 FEBRUARIE
1994
An IV,
Nr. 38 (795)
8 PAGINI - 150 LEI

cotidian de informaţii

Monitorul

Înainte de a anunţa Poliţia, Salvarea sau Pompierii, şunaţi la MONITORUL!
Telefon: 17.25.57

Director onorific: AUREL LEON
Redactor şef: DAN RADU

CE MAI E NOU

Ţiganii vor să-l omoare pe Ioan Stoica, patronul jocului "Caritas"

Romii sînt decişi să-l linşeze pe patronul jocului "Caritas", Ioan Stoica, pentru că nu a reuşit să-şi ţină promisiunea de a-i "îmbogăţi în trei luni", a declarat miercuri, agenţiei Reuter, Regele Ion Cioabă. "Pentru moment am reuşit să-i potolesc, explicîndu-le că, dacă îl vor ucide, ei vor avea de suferit, nu Stoica", a adăugat Cioabă, subliniind că patronul jocului "Caritas" poate lua acest gest ca pe o "favoare personală". La rîndul său, Împăratul romilor de pretutindeni, Iulian Rădulescu, nu i-a acordat nici o şansă lui Ioan Stoica. "Stoica şi întreaga sa familie vor fi cu siguranţă ucişi", a afirmat Împăratul Iulian, contactat de aceeaşi agenţie la reşedinţa sa din Sibiu. Potrivit afirmaţiilor sale, romii ar fi depus la "Caritas" circa 600 milioane lei, în timp ce dl. Cioabă estimează depunerile la 4 miliarde lei. "Nu poate părăsi ţara decît cu avionul. Ai noştri sînt pretutindeni. L-ar ucide pe Stoica de îndată ce ar încerca să treacă graniţa (...) Îi oferim lui Stoica ultima şansă - aceea de a se întîlni săptămîna viitoare cu depunătorii înşelaţi, pentru a le da banii înapoi. Dacă n-o face, acesta îi va fi sfîrşitul. Eu nu pot să-i ţin în frîu", a conchis Împăratul Iulian.

Alfa şi BNS cer un salariu minim pe economie de 80 de dolari pe lună

Cartelul Alfa şi BNS au cerut reprezentanţilor Guvernului stabilirea unui salariu minim pe economia naţională de 80 de dolari pe lună, la cursul zilei. Referitor la această cerere, ministrul Dan Mircea Popescu a declarat: "Intenţia noastră este de a modifica salariul minim pe economie, dar pînă la 80 de dolari pe lună este un drum foarte lung. Interesant este de ce aţi cerut 80 şi nu 200 de dolari pe lună". Pentru a-şi susţine cererea, liderii sindicali au prezentat un raport al Institutului de Cercetare din domeniul Muncii şi Protecţiei Sociale, potrivit căruia în luna decembrie a anului trecut minimul de trai pentru o familie standard din România era de 260.000 lei consum net. Potrivit aceluiaşi studiu, în luna decembrie, 70% din populaţia României trăia sub pragul subzistenţei. În acelaşi context, Bogdan Hossu a subliniat: "Trebuie să lămurim acum şi problema teoriilor economice pe care le aplică Guvernul. Dacă o mai foloseşte pe cea marxistă de blocare a consumului, sau o va schimba prin «dă-i omului să consume»".

Un violator riscă să fie pedepsit cu 1023 de ani de închisoare

Un procuror a cerut o pedeapsă de 1023 ani de închisoare pentru un violator al cărui proces a început marţi la Barcelona, relatează REUTER. Inculpatul este acuzat de 50 de violuri şi abuzuri sexuale. José Rodriguez Salvador, de 35 de ani, s-a declarat nevinovat în toate cele 93 de capete de acuzare, incluzînd lovirea şi violarea repetată a 28 de femei. Salvador a replicat însă că nu ştia ce făcea în momentele în care a violat femeile. Primul viol de care este acuzat a avut loc doar la şase zile de la eliberarea sa din închisoare, unde stătuse şapte ani, tot în urma unei condamnări pentru viol.

Cum se răceşte un pic afară, cum încep necazurile

De ce îngheaţă de frig ieşenii

Odată cu valul de frig care a afectat oraşul nostru în ultimele zile, temperatura agentului termic a scăzut foarte mult. Pentru a lămuri cauzele scăderii temperaturii, cotidianul nostru a iniţiat o anchetă, ale cărei rezultate vi le prezentăm în continuare.

Reamintim că, la momentul actual, traseul parcurs de agentul termic între centrala termică şi calorifer este următorul: agentul termic primar, produs de "Filiala Electrocentrale", este transmis către punctele termice de cartier prin intermediul a cinci conducte magistrale. Temperatura agentului termic primar variază de la o oră la alta, în funcţie de temperatura înregistrată afară, şi, în aceste zile, ar trebui să se situeze între 110 grade Celsius şi 140 grade Celsius. În punctul termic de cartier, căldura este preluată de la agentul termic primar, prin intermediul unui schimbător de căldură, şi transmisă agentului termic ce încălzeşte caloriferele. Temperatura acestui al doilea agent termic ar trebui să fie cuprinsă (în această perioadă) între 60 grade Celsius şi 70 grade Celsius. Temperaturile menţionate mai sus sînt doar teoretice, căci datele reale sînt cu totul altele. Din informaţiile puse la dispoziţie de Arcadie Dubeţ, directorul Regiei Autonome "Termoficare" Iaşi, reiese că temperatura agentului termic primit de la "Filiala Electrocentrale" este mult mai scăzută decît ar trebui să fie conform normativelor, astfel că temperatura agentului termic din calorifere scade corespunzător.

De exemplu, pe magistrala V, la punctul termic Păcurari 1, în ziua de 15 februarie 1994, în timp ce afară erau -14 grade Celsius, temperatura agentului termic primar a fost de 76 grade Celsius, în loc de 136 grade Celsius, cît ar fi trebuit să fie, conform normativelor. În aceste condiţii, temperatura apei din calorifere a fost de doar 35 grade Celsius (la punctul termic), în loc de 65 grade Celsius, cît ar fi fost normal. Menţionăm că toate punctele termice din oraş se află în situaţii asemănătoare cu cea descrisă mai sus. *(continuare în pag. 2)* **(Cristian DUNAR)**

În fotografie dl. Arcadie Dubeţ, directorul R.A. Termoficare, personaj ce revine în forţă în atenţia publicului, purtînd aceeaşi şubă cu care s-au obişnuit cititorii noştri.

Într-o declaraţie acordată postului de radio NORD-EST

Prefectul ne sfătuieşte să nu ne aşteptăm prea repede la dezamorsarea afacerii "agronomilor"

Dan Gâlea, omul de la care ieşenii aşteaptă ca, măcar în al doisprezecelea ceas, să facă ceva

Surse din cadrul Prefecturii ieşene ne-au informat că în cadrul şedinţei de sîmbătă a Comisiei judeţene de aplicare a Legii fondului funciar va fi prezentat raportul în ceea ce presa a numit "Afacerea agronomilor". Referitor la acest subiect, prefectul Dan Gâlea a declarat unui reporter al postului de radio Nord-Est că a fost necesară desprinderea unui număr de 16 persoane din cadrul Biroului de relaţii cu serviciile publice descentralizate care au lucrat la această investiţie timp de două luni. "În şedinţa de sîmbătă se aşteaptă mare tam-tam, însă nu sînt nume sonore, doar cei care au profitat de faptul că noi nu-i cunoşteam şi li s-au întocmit fişele pe baza unui mecanism ce nu era bine pus la punct", a precizat Dan Gâlea, adăugînd că a fost şi tendinţa unora ce au încercat să profite de ambiguitatea legii şi de numărul foarte mare de cereri care trebuiau soluţionate. "Cînd am sesizat apariţia unor fisuri, am dispus restructurarea mecanismului de eliberare a titlurilor. Fisura nu a apărut la Direcţia Generală a Agriculturii ci în cadrul Consiliului Judeţean, al Primăriei şi al Comisiei Municipale de aplicare a Legii fondului funciar", a adăugat prefectul Dan Gâlea.

Un renumit radiestezist ieşean va căuta comoara de la Stînca Roznovanu

■ *radiestezia este foarte eficientă în descoperirea secretelor pe care le ascunde adîncul pămîntului*

Cunoscutul radiestezist ieşean Ovidiu Nemţeanu a afirmat recent că prin metode radiestezice va încerca determinarea exactă a locului unde se găseşte îngropată comoara eteriştilor de la Stînca Roznovanu. Amintim că atît cotidianul "Monitorul", cît şi săptămînalul "Monitorul Expres" au relatat pe larg, cu două luni în urmă, istoria comorii eteriştilor. Ovidiu Nemţeanu ne-a precizat că poate începe oricînd căutarea comorii. În acest sens, redacţia ziarului "Monitorul" va pune la dispoziţia radiestezistului un autoturism, atunci cînd vremea se va mai încălzi. La căutarea comorii vor fi martori mai mulţi reporteri ai cotidianului "Monitorul".

Metoda radiestezică are la bază proprietatea radiesteziştilor de a capta subconştient anumite vibraţii a căror natură nu a fost încă determinată de ştiinţă. Vibraţiile respective sînt prelucrate de subconştientul radiestezistului şi generează mişcarea unei sîrme îndoite din cupru, sîrmă pe care radiestezistul o ţine între degetul mare şi arătătorul mîinii drepte. "Ansa (denumirea sîrmei îndoite după anumite reguli) se comportă asemeni unui traductor", ne-a spus Ovidiu Nemţeanu. Prin interpretarea corectă a mişcărilor ansei, radiestezistul ieşean va încerca să determine zona în care este îngropată fabuloasa comoară de de la Stînca Roznovanu. "În mod sigur voi detecta toate locurile în care sînt îngropate obiecte metalice", ne-a asigurat Ovidiu Nemţeanu. Cu toate acestea, Ovidiu Nemţeanu ne-a atenţionat că "diferenţele dintre vibraţiile subtile ale aurului şi ale unui alt metal sînt foarte mici. De aceea nu ştiu dacă voi putea spune cu exactitate: aici este aur. În locurile unde voi detecta obiecte metalice, ar trebui ca o echipă de genişti să facă săpături. Sigur vor găsi ceva".

Cu toate că principiile care stau la baza radiesteziei nu au fost încă explicate ştiinţific, metoda este frecvent utilizată în ţările occidentale. Aceasta se datorează eficienţei metodei, eficienţă concretizată prin faptul că în multe ţări occidentale radiesteziştii sînt folosiţi chiar şi de către Poliţie şi Armată. **(Dan FODOR)**

Caz unic în analele justiţiei ieşene

Un proces de corupţie în care sînt implicate 55 de persoane

La Tribunalul Iaşi se află pe rol un proces de corupţie în care sînt implicaţi nu mai puţin de 55 de inculpaţi. Doi dintre inculpaţi, Anina Rusti şi Gina Iliescu, angajate ca registratori medicali la Policlinica nr. 1, sînt acuzate că în perioada septembrie-decembrie 1992 au eliberat certificate medicale false. Pe baza acestora s-au acordat ilegal burse şcolare unor elevi din Podu Iloaiei, aducîndu-se statului un prejudiciu de 1.325.576 lei. Procurorul Gheorghe Feraru, de la Parchetul de pe lîngă Tribunalul Iaşi, le-a acuzat pe cele două inculpate de luare de mită, arătînd în rechizitoriu că pentru eliberarea certificatelor, acestea au primit bani şi produse alimentare. Anina Rusti şi Gina Iliescu mai sînt acuzate şi de fals intelectual, deoarece au falsificat semnătura directorului policlinicii pe certificatele emise. Pentru punerea în circulaţie a acestor acte, cele două registratoare vor trebui să răspundă şi pentru săvîrşirea infracţiunii de complicitate la înşelăciune în dauna avutului public.

Părinţii celor 53 de copii care au primit burse pe baza acestor acte false au fost acuzaţi de dare de mită, deoarece le-au oferit celor două registratoare bani, cafea, ţigări, precum şi alte produse. Procurorul Gheorghe Feraru consideră că aceştia au mai săvîrşit şi infracţiunile de uz de fals şi înşelăciune în dauna avutului public. Cele două angajate ale Policlinicii nr. 1 au fost arestate preventiv pe data de 9 august 1993. În perioada deţinerii la Penitenciarul Iaşi, Anina Rusti a fost diagnosticată ca suferind de "sindrom depresiv cu atacuri de panică" (conform biletului de ieşire din Spitalul de Neuropsihiatrie "Socola"). Acest fapt l-a determinat pe tatăl acesteia, V. Rusti, să ceară eliberarea fiicei sale din Penitenciar. Instanţa de judecată nu a dat curs acestei cereri. Procesul continuă. **(Adina SCUTELNICU)**

Deputaţii ieşeni au cele mai puţine absenţe la şedinţele Parlamentului

■ *asta nu înseamnă neapărat că ei sînt activi*

În sesiunea trecută s-a înregistrat un număr de 786 zile de absenţe de la lucrările Camerei Deputaţilor. Dintre cei 341 de deputaţi, 135 nu au nici o absenţă în "condica" de prezenţă. Un număr de 75 de deputaţi sînt trecuţi doar cu o singură absenţă. Pentru 5 zile de absenţe consecutive sau 10 alternative 22 de deputaţi sînt pasibili - în cazul în care nu vor face dovada că au lipsit motivat - de sancţiuni financiare. Dintre aceştia, în fruntea "top"-ului se află (conform listelor afişate în holul Camerei) d-nii: Bogdan Teodoriu (P.D.) - 31 absenţe, Dinu Patriciu (P.L.'93) - 27, Petre Roman (P.D.) - 20, Constantin Berechet (P.D.) - 19, Crin Antonescu (indep.) - 17, Mihai Liţă (P.D.S.R.), Corneliu Vrabie (P.R.M.) şi Albert Takacs (U.D.M.R.), toţi cu cîte 14 absenţe.

Spre meritul lor, parlamentarii ieşeni au cele mai puţine absenţe într-un clasament sui-generis pe judeţe. Doar 21 de absenţe sînt înregistrate în dreptul deputaţilor ieşeni. Dl. Trepcea (P.L.'93) a cumulat 9 absenţe, fiind urmat de d-nii V. Soroceanu (P.D.S.R.) - 4, I. Străchinaru (P.D.S.R.). D. Calance (P.L.'93) - 2, Petru Ioan (P.U.N.R.), V. Lupu (P.N.Ţ.C.D.), Gh. Roman (P.D.S.R.) cîte una. **(Lucian GHEORGHIU)**

MOTOROLA
în Iaşi prin
S.C. UNITRADE S.R.L.
☞ comunicaţii prin repetor
☞ reţele şi sisteme de comunicaţii
☞ instalare şi punere în funcţiune la cheie
SERVICE GARANŢIE ŞI POSTGARANŢIE
☞ instruire personal
☞ LIVRĂRI DIN STOC
☞ Garanţie 2 ani
Vă stăm la dispoziţie pentru amănunte la tel.
112451, 112060

Mare-i grădina lui Dumnezeu

Un student la Teologie a fost prins furînd din autoturisme

■ *el a mai fost o dată pedepsit, în 1991, tot pentru furt.*

În seara zilei de 17 noiembrie 1993, imediat după încheierea meciului de fotbal Țara Galilor - România, un student la Facultatea de Teologie Ortodoxă, Viorel Constantin Dreșcanu, a plecat, cu autoturismul personal 1-BT-3568, din zona CUG - unde vizionase meciul - spre Complexul studențesc "Tudor Vladimirescu", unde locuia. În drumul său, Viorel Constantin Dreșcanu a oprit pe str. Nicolina nr. 8, în apropierea Crucii lui Ferencz și, folosind cheile de la mașina sa, a furat, din portbagajul autoturismului "Dacia 1300" cu nr. 4-IS-6291, roata de rezervă. Cînd a ajuns pe str. Primăverii nr. 23, studentul la Teologie a oprit din nou autoturismul și, la adăpostul întunericului, a furat - în aceeași manieră - din portbagajul mașinii "Dacia 1300" cu numărul 4-IS-2011, o roată de rezervă, o pompă pentru umflat roțile și un bidon de plastic.

"Stăteam în apartament cînd soția mea, care era la geam, mi-a spus că un cetățean fură din mașina vecinului meu Gălbează. Deoarece și mie mi se furase din mașină, cu cîtva timp înainte, m-am enervat și am ieșit repede în stradă", a relatat, în declarația dată la Poliție, cetățeanul Zelea Pop. Așa cum reiese și din declarațiile date de infractor, Zelea Pop l-a urmărit pe hoț, cu mașina, pînă în complexul "Tudor Vladimirescu". Aici, în apropierea clubului de noapte "Roșu și Negru", a reușit să-i bareze calea și să-l imobilizeze. Văzîndu-se prins, studentul la Teologie, Viorel Constantin Dreșcanu, a încercat să-l mituiască pe Zelea Pop, oferindu-i un inel din aur, în greutate de aproximativ trei grame și o roată din cele furate, cu rugămintea de a nu-l reclama la Poliție. Zelea Pop nu s-a lăsat înduplecat de oferta studentului și l-a predat agenților Protguard din incinta night-clubului "Roșu și Negru". Viorel Constantin Dreșcanu, care mai fusese o dată sancționat, tot pentru furt, în anul 1991, cu o amendă de 1000 lei, este student în anul III la Facultatea de Teologie Ortodoxă din cadrul Universității "Al. I. Cuza".

Comițînd aceste furturi, V.C. Dreșcanu a încălcat una dintre cele zece porunci ale Domnului - "Să nu furi". Conform Codului Penal, el riscă o pedeapsă de la un an la cinci ani închisoare. **(Val MANOLE)**

A încetat disputa între Ministerul Sănătății și medicii de la "Parhon"

■ *consiliul de administrație a acceptat mutarea clinicii de obstetrică - ginecologie*

În urma unui protocol încheiat între reprezentantul Ministerului Sănătății, dr. Liviu Vulcu, și Consiliul de administrație al Spitalului "Parhon", acesta din urmă și-a retras acțiunea de chemare în judecată a ministerului de resort. Procesul a avut drept obiect anularea ordinului prin care ministerul a hotărît restructurarea Spitalului "Parhon", prin mutarea clinicii de obstetrică-ginecologie la una din cele două maternități din Iași și reorganizarea și înființarea unor noi secții. "Mărul discordiei" l-a constituit mutarea clinicii de obstetrică-ginecologie, care a stîrnit multe pasiuni și orgolii în rîndul medicilor direct vizați. Această hotărîre este argumentată de directorul Direcției Sanitare, dr. Mihai Frasin, prin indicele de utilizare a paturilor din maternități care, după decembrie 1989, a fost extrem de scăzut. Mai mult decît atît, domnia sa consideră că actul medical obstetrical poate fi făcut cel puțin la fel de bine și în celelalte două maternități, dotate corespunzător. Considerînd că argumentele prezentate de conducerea Direcției Sanitare sînt reale, Consiliul de administrație al Spitalului "Parhon" a acceptat mutarea secției amintite. Referitor la organizarea celorlalte clinici, reprezentantul Ministerului Sănătății și-a însușit punctul de vedere prezentat de conducerea Spitalului "Parhon". Astfel, clădirea care se află încă în construcție va fi destinată activităților de transplant renal și dializă cronică. La acestea se adaugă noi secții de cardiologie, chirurgie cardiovasculară, hematologie și boli de nutriție, secții deosebit de necesare la ora actuală. **(Mihaela CĂNĂNĂU)**

Peste 13.000 de ieșeni au intrat în grevă japoneză

Peste 13.000 de sindicaliști din Iași, membri ai Cartelului "Alfa", au intrat în grevă japoneză, ieri dimineață, răspunzînd astfel apelului lansat de conducerea confederației, nea declarat Ioan Albu, liderul ieșean al acestei grupări sindicale. Acțiunea revendicativă declanșată ieri va avea o durată de douăsprezece zile, perioadă în care se așteaptă soluționarea de către Guvern a revendicărilor sindicatelor (accelerarea procesului de privatizare, obligativitatea aplicării hotărîrilor de indexare, salariu minim pe economie de 80 dolari etc.). În cazul în care aceste cereri nu vor fi satisfăcute, pe data de 28 februarie, Cartelul Sindical "Alfa" împreună cu CNSLR-Frăția vor declanșa o grevă generală cu durata de o zi.

Referindu-se la modul de desfășurare a grevei la Iași, liderul sindical Ioan Albu a mai afirmat că la această acțiune revendicativă participă salariații de la TEPRO, MOLDOPLAST, ANTIBIOTICE, TRANSMIXT, TRANSCOM, I.T.A. Iași, și de la fabrica Metalurgică din cadrul societății FORTUS S.A. În fiecare societate mai sus menționată, muncitorii poartă banderole albe pe braț, iar în diferite sectoare din aceste unități au fost lipite afișe cu revendicările sindicatelor. **(Sorin SIMON)**

Cum se răcește un pic afară, cum încep necazurile

De ce îngheață de frig ieșenii

(continuare din pagina 1)

Pentru a lămuri această stare de lucruri, am luat legătura cu Ion Mihai, directorul "Filialei Electrocentrale" Iași. Acesta a fost de acord că situația prezentată mai sus este reală, și ne-a precizat că se datorează întreruperii furnizării de gaz metan de către R.A. "Romgaz". De la o cotă orară de 30.000 metri cubi normali/oră, cantitatea de gaz furnizată "Filialei Electrocentrale" s-a redus la 3000 m.c.n./oră, ceea ce reprezintă doar "flacăra de veghe". În momentul de față, încălzirea cazanelor se realizează numai pe bază de păcură și cărbune, centrala funcționînd la mai puțin de jumătate din capacitate. După precizările directorului Ion Mihai, centrala se află într-o situație critică, deoarece stocul de păcură aflat în depozite este aproape epuizat, rezervele ajungînd pentru cel mult trei zile. Datorită situației deosebit de dificile în care se află centrala, și ținînd cont de faptul că gerul se va menține și în zilele următoare, conducerea centralei a recurs la aplicarea unor măsuri deosebite. Astfel, pentru asigurarerea a măcar 70% din consumul normal pentru populație, s-a oprit furnizarea de abur pentru consumatorii industriali, cu excepția celor din industria alimentară. La rîndul ei, conducerea R.A. "Termoficare" a hotărît întreruperea furnizării de apă caldă în zilele următoare, în tot orașul.

Ora	Tip	NORMAT P	NORMAT S	MAGISTRALA I P	MAGISTRALA I S	MAGISTRALA II P	MAGISTRALA II S	MAGISTRALA III P	MAGISTRALA III S	MAGISTRALA IV P	MAGISTRALA IV S	MAGISTRALA V P	MAGISTRALA V S	MAGISTRALA V P	MAGISTRALA V S
				PT Galata I		PT 21 Tehnos		PT Metalurgia I		PT 8 CUG		PT Pecurari I		PT Canta II	
1	-11	132	64	87	46	83	40	83	40	91	44	92	43	44	40
2	-11	132	64	88	47	88	41	83	41	91	44	93	43	96	44
3	-11	132	64	90	47	88	41	83	41	92	45	95	43	96	41
4	-11	132	64	96	47	88	41	83	43	91	41	96	44	98	44

Temperatură prevăzută în normativele pentru livrarea agentului termic primar nu este respectată, datele reale fiind cu totul altele

La Terom, situația rămîne tensionată

■ *concilierea conflictului a fost amînată pînă la numirea noului director general*

Ședința de conciliere a conflictului de muncă de la S.C. TEROM S.A., desfășurată ieri la Direcția Muncii și Protecției Sociale, a fost un eșec. La capătul a peste două ore de discuții, cele două părți (conducerea și sindicatul unității) nu au reușit să pună la punct un program de măsuri pentru ieșirea din criză. După cum ne-au declarat reprezentanții sindicatului la întîlnire, datele prezentate de către membrii conducerii, privind situația economică actuală, nu au adus nici un element de noutate față de cele deja cunoscute de salariații societății. În consecință, reprezentanții sindicatului au hotărît să amîne concilierea conflictului pînă la numirea noului director general și a Consiliului de Administrație, pentru ca răspunsurile la revendicări să poată fi primite din partea unor persoane împuternicite în acest sens.

Membrii consiliului sindical ne-au informat că reluarea acțiunilor de protest este condiționată de rezultatul Adunării Generale a Acționarilor, programată a avea loc astăzi. Aceasta, în condițiile în care adunarea respectivă va fi ținută, deoarece, conform informațiilor de ultimă oră, întîlnirea se află încă sub semnul întrebării. **(Mihaela BREZEANU)**

Statistici alarmante

Crește numărul copiilor neșcolarizați

Statistici recente, efectuate de noua conducere a Inspectorstului Școlar Județean Iași, arată că numărul de copii neșcolarizați din județ a crescut în ultimul timp. Peste 600 de copii de vîrstă școlară nu sînt cuprinși în învățămîntul primar, iar 200 nu au fost înscriși anul acesta în clasa I. Ponderea o constituie cei din mediul rural, deoarece după 1989 unii locuitori ai Iașului s-au reîntors la sate datorită împroprietăririlor. Ei nu mai figurează în evidențele inspectoratului ca avînd copii de vîrstă școlară.

Cauzele creșterii numărului de copii neșcolarizați constau în refuzul părinților de a-i înscrie la școală (43%), refuzul copiilor de a merge la cursuri (3%), iar o situație nouă o reprezintă procentul de 9% al copiilor reținuți în gospodării, pentru a efectua diverse munci. Aceștia din urmă sînt copii ce au vîrste cuprinse între 7 și 12 ani.

De asemenea, d-ra Rodica Luca, noul inspector general al I.Ș.J., a mai precizat că, după 1989, școala a avut unele ezitări, fapt care a dus la o diminuare a eficienței în plan educativ. "Cea mai grea oră pentru profesori este ora de dirigenție" - ne-a declarat d-ra Rodica Luca. **(Silviu LABEȘ)**

Întîlnirea sindicaliștilor din învățămîntul ieșean

Mîine, cu începere de la ora 15,00, la Casa Corpului Didactic, din strada Octav Botez, va avea loc o întîlnire a liderilor locali ai Federației Sindicatelor Libere din Învățămînt, filiala Iași. Aceștia vor hotărî dacă profesorii ieșeni vor participa sau nu la greva generală, programată pentru data de 28 februarie a.c., de către confederația sindicală C.N.S.R.L.- Frăția. Pentru a avea o imagine cît mai exactă a opțiunii cadrelor didactice referitor la acțiunea revendicativă, F.S.L.I. a organizat săptămîna aceasta un sondaj de opinie în rîndul profesorilor. Rezultatele sondajului vor influența în mod cert hotărîrea de mîine. "Probabil că se va opta pentru greva japoneză", ne-a declarat Dorin Iacob, secretarul executiv al F.S.L.I., filiala Iași. **(Dan FODOR)**

ORAȘUL PE O COLOANĂ

■ *Privatizarea societății comerciale AVICOLA S.A. Iași*

În urmă cu cîteva zile, conducerea societății comerciale AVICOLA S.A. din Iași a înaintat Fondului Proprietății Private II - Moldova dosarul în vederea privatizării. În legătură cu forma de privatizare care va fi adoptată, directorul general al societății, Stelian Comșa, ne-a declarat: "Metoda MEBO de privatizare nu ne avantajează deoarece capitalul social al firmei noastre este suficient de mare, motiv pentru care nu cred că salariații noștri vor avea bani să cumpere un număr important de acțiuni". În prezent, la firma AVICOLA sînt angajați circa 1000 de salariați iar fermele sînt amplasate în mai multe localități din județul Iași. **(Alin TOCAN)**

■ *Directorul Palatului Copiilor este contestat de angajați*

La Inspectoratul Școlar Județean a fost depus, ieri, un memoriu prin care Gheorghe Bălțatu și Ilie Jaucă, în numele unui grup de angajați ai Palatului Copiilor din Iași, își exprimă nemulțumirea față de activitatea directorului acestei instituții, Filip Onica.

Prin acest memoriu, profesorul Filip Onica este acuzat că "în schimbul unor foloase materiale a angajat și menține corepetitori care nu-și desfășoară activitatea, dar sînt plătiți. Unii pleacă în fiecare zi pe la orele 9,00-9,30, deși sînt iscăliți în condică drept prezenți pînă la ora 11,30". Este vorba despre corepetitorii de la fanfară: Petru Grigoraș, Teodor Cosovanu, Vasile Grigoraș și Matei Proca. Din verificările efectuate de redactorii cotidianului nostru a reieșit un lucru cel puțin ciudat. Cei patru corepetitori sînt angajați în același timp și la Palatul Copiilor și la Opera Română din Iași. Așa cum ne-a declarat directorul Palatului Copiilor, Filip Onica, corepetitorii contestați au program la această instituție între orele 8,00-11,30. În paralel cu aceasta, conform declarației secretarei Vasilica Frunză de la Opera Română din Iași, aceleași persoane semnează prezent și la această unitate, între orele 10,00-14,00. Cu alte cuvinte, aceste patru persoane mai bine de o oră pe zi susțin că sînt prezente simultan în două locuri total diferite. Întrebat despre această situație, Filip Onica ne-a declarat că "am aflat despre această situație și dețin deja declarațiile celor în cauză, conform cărora programul de la noi cu cel de la Operă nu se suprapune. În caz contrar, vor fi obligați să recupereze orele lipsite și vor fi probabil sancționați de obișnuitele controale financiare." Unul dintre semnatarii memoriului, înregistrat cu numărul 743, la Inspectoratul Școlar, Ilie Jaucă, a ținut să ne pună la dispoziție condica sa de prezență pe care o păstrează în calitate de dirijor al fanfarei. Conform acestei situații, de la data de 1 octombrie 1993 și pînă în prezent, Teodor Cosovanu a acumulat 15 absențe, Petru Grigoraș - 28 de absențe, Vasile Grigoraș - 21 absențe, iar Matei Proca - 4 absențe.

Dar directorul Filip Onica s-a declarat mulțumit de activitatea acestor corepetitori care au primit calificative de "foarte bine" și nu au fost penalizați pentru absențe sau întîrzieri. **(Ovidiu SCUTELNICU)**

■ *Expoziție cu articole din Italia pentru unitățile de alimentație publică*

Ieri s-a deschis în holul Hotelului "Unirea" o expoziție cu utilaje pentru unitățile de alimentație publică. La deschiderea acestei expoziții a fost prezentă marea majoritate a șefilor de unități private din orașul Iași.

Firma "Royal-Manuel" S.R.L., unic distribuitor în Moldova al firmei "International Food Bilancia", din București, expune o gamă largă de utilaje și accesorii din Italia, necesare laboratoarelor de cofetărie și unităților "Fast-food". În standul expozițional au fost expuse mașini de înghețată, cuptoare pizza, vitrine frigorifice, articole de uz casnic ale firmei "Pedrini". **(C. PLOP)**

■ *Astăzi începe procesul "afacerii Semiramis"*

Astăzi, la Tribunalul Iași, va începe procesul intentat inculpaților Abdul Kalib Samir, Nouras Bittar și Ahmad Diri, principalii protagoniști ai "afacerii Samiramis". Cei trei sînt acuzați de bancrută frauduloasă, fals intelectual, uz de fals, înșelăciune și trafic de mașini. Prejudiciul înregistrat în urma activității infracționale a acestora se ridică la peste 96 milioane lei. Surse din cadrul Inspectoratului Județean de Poliție Iași ne-au informat că, în curînd, dosarul înaintat instanței va fi completat cu încă un dosar instrumentat de Poliție, care va dezvălui alte infracțiuni săvîrșite de cei trei inculpați. **(Adina SCUTELNICU)**

Comandînd astăzi, primiți GRATUIT o surpriză!

S.C. NEST S.R.L.

LIVRĂM PROMPT LA DOMICILIU

În maxim 48 de ore veți primi ceea ce ați comandat, la adresa solicitată de pe raza Municipiului Iași.
Pentru aceasta, sunați la 117596, după următorul program: luni-vineri 9.00-19.00, simbătă 9.00-16.00.

Asigurăm service și garanție pentru produsele electronice.

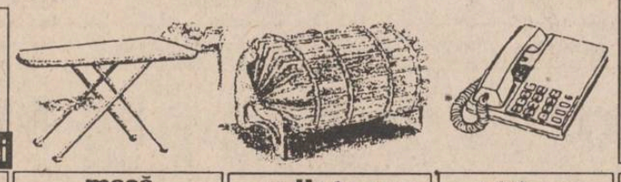

serviciu de cafea ARCOPAL-Franța 6 cești+6 farfurii termorezistent și rezistent la șocuri mecanice — 35.000 lei

serviciu de masă ARCOPAL -CARACAS-Franța 4 persoane 20 de piese 16 farfurii+4 cești termorezistent și rezistent la șocuri mecanice — 102.800 lei

serviciu de cafea ARCOROC-Franța 6 cești+6 farfurii termorezistent și rezistent la șocuri mecanice — STICLĂ FUMURIE 35.000 lei

masă de călcat pliantă, greutate 9kg, 5 poziții de reglare a înălțimii corespunzător staturii — 28.800 lei

radiatoare putere 1.500W 2elemente încălzitoare luminoase greutate 2,5 kg gabarit 375x175x303 — 19.300 lei

telefoane ALCATEL 10 memorii - cu taste — 30.780 lei; - senzoriale — 28.280 lei

agendă cu mecanism 200x160 — 10.000 lei

ACEASTĂ OFERTĂ ESTE VALABILĂ PÎNĂ VINERI, 18 FEBRUARIE!

Casa de Licitație

a S.C. "SURSA MOLDOVEI" S.A. primește înscrieri pentru cei care pot oferi spre vînzare un

IMOBIL zona COPOU

Plata excepțională în valută!

Menționăm că oferta cea mai bună se va adjudeca în cadrul unei Ședințe de Licitație.

Relații și inscrieri la sediul firmei. Telefon 127118 sau 127114.

S.C. SURSA MOLDOVEI S.A.

VINDE

ZAHĂR

indigen, ambalat în saci de 45 kg. Preț 685 lei/kg exclusiv TVA și ambalaj.

Relații la tel. 127114; 127118.

Radio NORD-EST

ANGAJEAZĂ

- tehnician sunet (specializat în producție radio)
- inginer electronist (specializat în aparatură radio/audiofrecvență)

Relații la telefon 172557, zilnic între orele 10 - 14.

UNIVERSAL OCCIDENT SRL

IAȘI, Bulevardul Poitiers nr. 14
tel/fax 098/127638; 127640; 127642

Vinde lemne de foc.

Cat. I - 30.000 lei/m³
Cat. II - 12.000 lei/m³
Cat. III - 5.000 lei/m³

Prețurile nu includ TVA și sînt negociabile.

TELEVIZOARE COLOR **EN GROS**

GoldStar

MODEL SCF 20 A 80
- *Diagonala 51 cm, MULTISISTEM-23 sisteme (PAL, SECAM, NTSC)*
- *AFIȘAJ PE ECRAN, 40 LOCAȚII MEMORIE, ÎNTRARE AV-RCA*

GARANȚIE 1 AN PRIN UNITĂȚILE ELECTRONICA SERVICE (în București și în țară)

NOU

DISTRIBUITOR **MCS**
str. G. Țăranu 9, Cotroceni
(strada vis a vis Fac. Medicină)
Tel. (01) 312.23.88, (01) 312.33.74

Ciudat accident la S.C. AUTOTRANSPORT S.A. Iași

Un mecanic și un ucenic au ajuns sub roțile unui autocamion

■ ei și-au trecut cureaua de transmisie în jurul mîinilor, pentru a monta la loc axul cardanic

Un accident de muncă cu urmări deosebite a avut loc la hala de reparații a societății comerciale "Autotransport" S.A. Iași. Pe data de 1 februarie 1994, mecanicul Constantin Lupu a intenționat să repare cutia de viteze a unui autocamion. Pentru aceasta, a trebuit să demonteze mai întîi axul cardanic ce face legătura între cutia de viteze și roțile din spate ale autocamionului. După ce a demontat partea din față a axului, Constantin Lupu și-a dat seama că autocamionul trebuie deplasat puțin mai în față. Pentru a nu mai monta la loc axul cardanic, mecanicul a preferat să-l țină ridicat cu ajutorul unei curele de transmisie, petrecută de două ori după ax. Pentru a reuși acest lucru, el a cerut ajutorul elevului practicant Enache Marian, în vîrstă de 15 ani, de la școala UCECOM. Ambii și-au petrecut capetele curelei după mîini și au ridicat axul de la pămînt. În momentul în care autocamionul s-a deplasat, roțile din spate au provocat rotația axului cardanic, care, la rîndul său, a antrenat în mișcare de rotație cureaua ținută cu mîinile de cei doi. Astfel, mecanicul și elevul au fost smulși și trași sub camion. Mecanicul Constantin Lupu s-a ales cu o fractură gravă la un braț, iar elevul Enache Marian a suferit multiple fracturi, la ambele brațe, existînd pericolul de a pierde brațul drept, care prezintă nu mai puțin de 5 fracturi grave. **(Cristian DUNAR)**

Vești proaste pentru cheflii

■ Berea se va scumpi

Datorită creșterii prețurilor la utilități (energie electrică, combustibili etc.), începînd cu data de 1 martie 1994 va fi scumpit prețul de livrare al berii produse de Societatea comercială "Bere Zimbru" S.A., din Iași. Conform informațiilor furnizate de directorul economic al firmei menționate, Georgeta Stoilescu, valoarea cu care se va modifica prețul la bere va fi stabilită în cursul zilelor următoare. Prețul va fi calculat în funcție de facturile primite de la furnizorii de utilități.

Recent, prețul unei sticle cu bere de 0,5 litri a fost redus la 268 lei, datorită consumului scăzut de bere înregistrat în ultima perioadă de timp. **(Alin TOCAN)**

■ Prețul vinului de import va crește

Guvernul României a hotărît la ultima ședință de lucru să protejeze principalii producători de vinuri din România. În urma constatării că prețurile medii la care au fost efectuate importurile de vin în anul 1993 sînt mult mai mici decît prețurile de producție realizate la vinurile românești pentru export, Guvernul a emis o hotărîre prin care se vor stabili anual prețuri de referință pentru vinuri importate, în condiții de livrare franco-română. Astfel, dacă valoarea în vamă a vinului importat, cumulată cu taxele vamale, este mai mică decît prețurile anuale de referință stabilite prin hotărîre guvernamentală, atunci se va percepe o "taxă de compensație". Deci, odată cu intrarea în vigoare a acestei hotărîri, este de așteptat ca prețurile la vinul de import să crească. **(Ovidiu LUNGU)**

Deși Judecătoria a decis evacuarea din incinta Complexului "Orizont"

Membrii Fundației pentru Tineret dorm în continuare în biroul directorului

■ cu două seri în urmă, acolo s-a organizat și un parastas

Aflați în penibila situație de a fi evacuați din complexul "Orizont", membrii Fundației pentru Tineret au înaintat, în cursul dimineții de ieri, o contestație la decizia de evacuare, emisă de Judecătoria Iași, în urma judecării unei ordonanțe președințiale. Cu această ocazie, Fundația pentru Tineret a organizat o conferință de presă la care a fost invitat și cotidianul "Monitorul", avocatul Mihail Vlasov nemairefuzînd de această dată să răspundă la întrebările puse de reprezentanții acestuia.

Tema conferinței de presă a fost ambiguă, ea rezumîndu-se la un tur de forță în domeniul legislativ al avocatului Vlasov, care a punctat tot timpul ideea că Fundația pentru Tineret este proprietara complexului "Orizont". Referitor la înfrîngerea suferită cu o zi în urmă, avocatul Mihail Vlasov a declarat presei că judecarea acestei noi ordonanțe președințiale reprezintă "un act banditesc" din partea judecătorului Liviu Pîrvu, care a soluționat cazul "prevalîndu-se de profesionalism și bună credință prin manevrele ilegale care le-a făcut". Deși la conferință a fost de față și Ioan Leonte, președintele Fundației pentru Tineret, prezența acestuia nu s-a făcut deloc simțită.

În urma depunerii contestației, situația a rămas pe moment neschimbată, membrii Fundației ocupînd în continuare - în mod abuziv - complexul "Orizont". Ba mai mult, chiar în seara cînd ar fi trebuit să fie evacuați, aceștia au organizat (în biroul directorului societății IUVENTUS) un parastas pentru răposata bunică a lui Dragoș Vîlceanu (membru al Fundației), la care a fost invitat și personalul S.C. IUVENTUS S.A. În acest birou, seară de seară, făcînd cu schimbul, cîțiva reprezentanți ai Fundației dorm, folosind pernele fotoliilor din holul hoteului. **(Violeta CALINCIUC)**

La Teatrul Național "Vasile Alecsandri" din Iași

Examene cu public ale studenților actori

Ieri, la Teatrul Național din Iași, au avut loc spectacole experiment în cadrul examenelor pe cale le susțin studenții claselor de actorie.

Mai întîi, la orele 13,00, au început examenele anului III actorie - clasa lector Ion Sapdaru - de la Universitatea "M. Kogălniceanu". Amuzant este faptul că în această clasă nu este nici un băiat, ci doar cinci fete: Oana Pavalache, Gabriela Crișu, Liliana Bălan, Mihaela Tonegariu și Livia Iorga. Fetele de la clasa lui Ion Sapdaru, pentru a-și putea susține examenul, au apelat la cîțiva studenți actori, din anul IV, de la Academia "G. Enescu". Le publicăm și lor numele, pentru frumosul gest de solidaritate: Vitalie Bichir, Iurie Luncașu, Radu Ghilaș și Gh. Frunză.

Frunză și Ghilaș și-au dat atîta interes în susținerea fetelor, încît au reușit adevărate momente artistice, spre bucuria celor cîțiva spectatori. Actorul Ion Sapdaru a ales șapte fragmente din William Shakespeare: "Mackbeth", "Hamlet", "Îmblînzirea scorpiei", "Nevestele vesele din Windsor", "Romeo și Julieta", "Richard al III-lea", "Comedia erorilor" și un fragment din N.V. Gogol. La sfîrșit, Ion Sapdaru ne-a explicat că pentru anul III este recomandabil să se joace mult Shakespeare.

Aseară, la orele 18,00, în Sala Studio a Teatrului Național "V. Alecsandri" din Iași, a avut loc examenul de producție al anului IV, clasa actorie, a Facultății de Teatru a Academiei de Arte "G. Enescu". Studenții-actori au prezentat spectacolul "Idolul și Ion Anapoda", de George Mihail Zamfirescu, în regia conferențiar universitar Geta Angheluță și în scenografia reputatei Axenti Marfa.

La vizionare, în rolurile principale, au jucat actorii-studenți: Constantin Pușcașu, Doina Deleanu, Pușa Darie, Marius Cisar, Daniel Busuioc și Gabriela Caramfil.

Sala Studio a fost închiriată pentru această montare, Academia neavînd sală proprie și, deci, nici decoruri și nici scenograf. Marfa Axenti, ca în atîtea alte rînduri, a făcut muncă voluntară. Înainte de spectacol, profesorul clasei, reputatul actor Sergiu Tudose, ne-a declarat: "Cu acest spectacol am urmărit sondarea unei zone a sensibilității omenești foarte puțin explorată la ora actuală în teatru. Spectacolul este lipsit de violența care se practică la ora actuală, nu are trimiteri la violență sau sex. Este un imn închinat sensibilității și posibilităților profunde care se află în personajele clasice ale dramaturgiei noastre naționale și constituie una din trăsăturile poporului nostru. Studenții mei au fost aleși de către regizoarea spectacolului - profesoara lor - în funcție de valențele sufletești enumerate, în care se amestecă umorul deosebit al actorilor C. Pușcașu, Pușa Darie și D. Busuioc. Sperăm ca spectacolul să aducă o notă aparte de prospețime și profunzime". Vineri va avea loc avanpremiera în care vor juca și Cristina Cherț, Lucian Pînzaru și Alina Stratiu. **(Dorin POPA)**

MONITORUL INTERN

■ O altă demisie spectaculoasă din PL'93

Ieri dimineață, în Camera Deputaților, dl. dr. Teodor Vintilescu și-a anunțat demisia din P.L.'93. Deputatul de Timiș - totodată președintele A.F.D.P. din Banat - și-a motivat decizia prin faptul că recenta conferință pe țară a P.L.'93, care a generat demisia d-lui Vintilă Brătianu din funcția de președinte al Consiliului Național al P.L.'93, s-a transformat "încălcînd în mod grosolan toate uzanțele democratice" într-un congres. Totodată, domnia sa a precizat că această demisie se mai datorează faptului că "după toate eforturile de luni de zile de a se unifica mișcarea liberală, dl. Brătianu a fost mințit în stînga și în dreapta și păcălit de diverși doritori să pună mîna pe putere în partid". O altă nemulțumire a d-lui Vintilescu constă în faptul că pentru înlocuirea d-lui Brătianu "descendent din ilustra familie a Brătienilor", a fost propusă și aleasă o "poetă", fostă deputat F.S.N., în primul parlament postrevoluționar".

Conform unei declarații pe care ne-a dat-o dl. Vintilescu, reiese că în zilele următoare va trebui să ne așteptăm la un val de demisii din P.L.'93. Se pare că vor părăsi gruparea, condusă de d-nii Patriciu și Rusu, în special membrii proveniți din P.N.L.C.D., Grupul pentru reformă liberală din P.N.L. și P.A.C. Există posibilitatea ca demisionarii să se îndrepte spre P.N.L., patid care, după ce s-a debarasat de balastul din jurul lui Radu Câmpeanu, a devenit o grupare politică credibilă. O confirmare a acestor prezumții o constituie și formarea - marți 15 februarie - în cadrul P.L.'93 a unui grup de inițiativă pentru Reunificare liberală, grup care va participa la negocierile cu P.N.L., P.A.C. și P.L.'93. De notat este faptul că din acest grup nu fac parte personalități din conducerea P.L.'93. **(Lucian GHEORGHIU)**

■ "350 de mari societăți comerciale vor da faliment"

Luni noaptea, într-o emisiune a postului de radio "Total", senatorul P.U.N.R., Viorel Sălăgean, a afirmat că în cazul în care se va emite o hotărîre prin care în decurs de o săptămînă toate societățile comerciale vor fi obligate să-și achite datoriile și să-și încaseze restanțele de plăți - deci se va realiza deblocarea financiară a economiei - "în mod cert, 350 de mari societăți comerciale vor fi în stare de faliment și vor fi obligate să-și înceteze activitatea definitiv, cu toate consecințele care decurg de aici".

Dl. Sălăgean a mai afirmat că la ora actuală sumele de bani prinse în circuitul blocajului economic sînt echivalente cu jumătate din sumele prevăzute în proiectul pentru Bugetul pe 1994. **(L.G.)**

■ "Mă voi lupta să-l trimit pe Vadim în instanță"

Senatorul P.D.(F.S.N.), Ion Predescu, a declarat ieri dimineață ziariștilor prezenți în Senat, că în cadrul comisiei ce va fi stabilită pentru a fi cercetate sesizările împotriva senatorului P.R.M., C.V.Tudor, se va lupta din răsputeri "pentru ca să-l trimit pe Vadim în instanță. **(L.G.)**

■ Tarifele TAROM s-au micșorat pe cursele internaționale

Începînd de ieri, 16 februarie, tarifele practicate de Agenția TAROM la cursele de transport internațional au fost reduse cu un procent variind între 20% și 60%, funcție de distanțele parcurse. Astfel, cea mai mare reducere de tarif a fost aplicată curselor aeriene cu destinațiile New York și Chicago - 60%, iar prețul unui bilet pentru cursa către Istanbul a fost micșorat cu 20%. **(Mihaela BREZEANU)**

■ La Botoșani, adepții lui Radu Câmpeanu încep să fie schimbați din funcții

La Botoșani "monolitul" liberal a fost spart. La recentul "Congres extraordinar al aripii Câmpeanu" au participat 10 membri P.N.L., în frunte cu dl. Constantin Gheorghiu, trezorierul filialei Botoșani, și Gheorghe Rusu, președintele-organizației P.N.L. Dorohoi. Împotriva acestora s-a luat imediat măsura îndepărtării din funcțiile de conducere pe care le-au deținut. O situație deosebită se prezintă în organizația Dorohoi, unde, așa cum ne-a informat dl. Viorel Maftei, vicepreședinte P.N.L. Botoșani, "Gheorghe Rusu, președintele organizației locale P.N.L., un fervent susținător a lui Radu Câmpeanu, a cerut mutarea sediului județean P.N.L. la Dorohoi, susținînd că acolo există 400 membri. Cum cererea nu i-a fost îndeplinită, neavînd acoperirea afirmațiilor, dl. Rusu a trecut la distrugerea sistematică a Organizației, unde sediul a fost pierdut, iar documentele partidului au dispărut." P.N.L. Botoșani consideră că la București a avut loc o diversiune a lui Câmpeanu la care s-au adunat "pensionari bucureșteni și unii nostalgici". Cu toate acestea, dl. Constantin Gheorghiu, noul lider județean al "liberalilor Câmpeanu", a anunțat pentru data de 20 februarie 1994 organizarea unei "Conferințe județene P.N.L.", moment probabil al declanșării ostilităților dintre cele două organizații. **(Val GURALIUC)**

Radio NORD-EST

ANGAJEAZĂ

• tehnician sunet (specializat în producție radio)
• inginer electronist (specializat în aparatură radio/audiofrecvență)

Relații la telefon 172557, zilnic între orele 10 - 14.

SC E.M.I. SRL

Vă pune la dispoziție o gamă variată de produse:

- frigidere 180 l	- 303.750 lei
- frigidere 240 l	- 359.000 lei
- congelatoare 120 l	- 348.700 lei
- congelatoare 160 l	- 441.650 lei
- combine frigorifice 270 l	- 555.000 lei
- televizoare "Sport"	- 149.800 lei
- televizoare "Dallas"	- 181.600 lei
- televizoare "Megavision"	- 567.000 lei
- televizoare "Profilo"	- 525.000 lei
- televizoare "Trison"	- 582.000 lei
- televizoare "Beko"	- 588.773 lei
- video "GoldStar"	- 463.000 lei
- video "Megavision"	- 399.000 lei
- video "Orion"	- 412.800 lei
- aragaze cu 4 ochiuri	- 172.000 lei
- calorifere "Zass"	- 150.000 - 192.000 lei
- calorifere "DeLonghi"	- 136.000 - 215.000 lei

Nu uitați! Mărțișorul se apropie.

Bulevardul Independenței 19, bloc B 1-5, telefon: 117530
Program: zilnic 8.00 - 20.00, simbăta 8.00 - 16.00

5.00 .000 DE UTILIZATORI

NU SE POT ÎNȘELA CU TOȚII !

OKI Intelligent Head

Intelligent Head Technology

Peste 5.000.000 de imprimante OKI sunt azi în funcțiune în lumea întreagă.

OKI

People to People Technology

Telecomunicații — Procesare de informații — Dispozitive electronice

DISTRIBUITOR INTERELECTRIC SA

IAȘI, str. Elena Doamna nr. 24,
Tel: (0040)(98)112004; 112366, fax: (0040)(98)112366; 112447

TIMPUL

Numărul 2 (februarie) va face furori în lumea culturală

Din sumar:

■ *Restaurația trebuia să poarte un nume: Sorescu (dezbatere)*
■ *Interviu cu prof. dr. Alexandru Zub despre "partea pozitivă a experienței concentraționale"*
■ *"În căutarea lui Dumnezeu" - jurnal de Așravir Acterian, în care apar o sumedenie de personaje lumești*
■ *Rubrici de Alexandru Paleologu, Dan Giosu, Valeriu Gherghel, Val Condurache, Mihai Ursachi, Adrian Neculau, Anton Carpinschi, Al. Dobrescu, Radu Părpăuță, Bogdan Ulmu*
■ *Editorialul lui Liviu Antonesei poartă titlul: "Minerii și cultura"*

TIMPUL

Minerii și cultura

DEZBATERE p. 2-3

Restaurația trebuia să poarte un nume: Sorescu

Despre:

Noica, Liiceanu, Cioran în Jurnalul lui Arșavir Acterian p. 12-13

"Partea pozitivă a experienței concentraționare" trăită de Alexandru Zub p. 5

Onoare la cei fără onoare în "Frînturile" lui Alexandru Paleologu p. 15

S.C. MOLDOLUX CĂMIN S.R.L.

Doriți un interior confortabil?
Aveți nevoie de o schimbare în viața dumneavoastră?
Vizitați-ne!

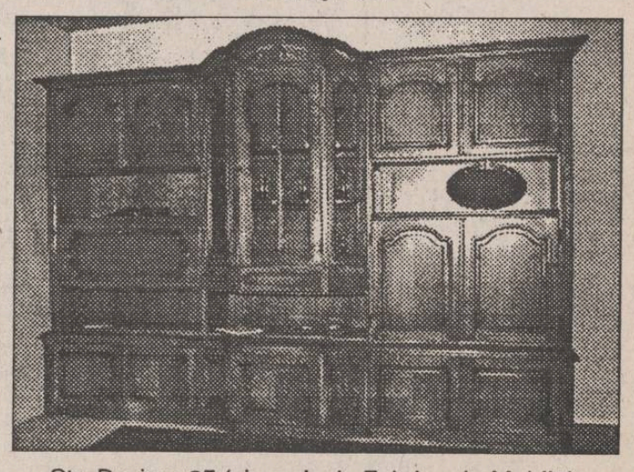

Str. Bucium 25 (vis a vis de Fabrica de Mobilă),
fax 127432; orar zilnic 9-17, tel. 13.78.07

Nemulțumirile muncitorești iau amploare

Valea Jiului este paralizată din nou de o grevă generală

■ Miron Cosma cere demisia prefectului de Gorj ■ sediul Prefecturii este înconjurat de polițiști și jandarmi ■

Miron Cosma a cerut demisia prefectului de Gorj. Greva continuă la minele Peșteana, Fărcășești, Albeni, Alunu, Jilț și Mehedinți. Ieri dimineață, la ora 11,00, au sosit la Tîrgu Jiu mineri din bazinul Mehedinți. Atmosfera este tensionată, sediul Prefecturii fiind înconjurat de polițiști și jandarmi.

Minerii din Centrala Lignitului de la Tîrgu Jiu au intrat în grevă generală. Greva minerilor din exploatările de lignit ale Olteniei continuă sub conducerea nemijlocită a lui Miron Cosma, care, așa cum se știe, controlează o parte dintre salariații Regiei Autonome a Lignitului. Început luni dimineață, protestul se desfășoara la Tîrgu Jiu, în piața centrală a orașului și chiar în clădirea Regiei Lignitului, abandonată de cei mai mulți dintre membrii conducerii acesteia. În aceeași clădire se află și reprezentanții celeilalte confederații sindicale din exploatările de lignit, domnii Nicolae Gegău si Gheorghe Vîlceanu. Potrivit relatărilor lui Gheorghe Vîlceanu, confirmate și de puținii salariați ai Regiei aflați la locul de muncă, minerii lui Cosma s-au extins în clădire, ocupînd mai mult decît un etaj al acesteia, după cum ei înșiși promiteau la începutul protestului. În noaptea de luni spre marți, afirmă aceleași surse, ortacii lui Cosma s-au încălzit făcînd focuri în piața centrală a orașului, care ar fi acum plină de gunoaie, dar și de sticle goale. În cursul dimineții, susțin liderii sindicatului neafiliat la confederația lui Cosma, s-au produs încăierări între ortaci și greviști. Există și informații, neconfirmate însă de autoritățile locale, că un miner ar fi fost spitalizat din cauza consumului excesiv de alcool. Autoritățile locale au reacționat timid la declanșarea mitinguluimaraton, care este neautorizat. După o primă noapte în care au lipsit din peisaj, polițiștii au reușit să-i facă pe liderii din comandamentul lui Cosma să semneze un document prin care se angajează să împiedice violențele de orice fel. După relatările unor martori oculari, în a doua zi a grevei, nici Miron Cosma nu era foarte satisfăcut de felul în care se desfășoara protestul, fiind dezamăgit, în primul rînd, de prezența fluctuantă a greviștilor în zona clădirii Regiei Lignitului. Răpuși de frig și de oboseală, mulți ortaci pleacă, fiind înlocuiți - cu dificultăți însă - de alții, aduși cu autobuzele de la exploatări, aflate unele în afara județului Gorj. În tot acest timp, ne-a declarat Gheorghe Vîlceanu, s-a acumulat o adversitate considerabilă față de greviști în rîndul minerilor din exploatările de lignit neafiliate la sindicatul lui Cosma.

Gheorghe Vîlceanu: "Vă spun sincer că au existat propuneri din toate zonele, și din Rovinari și din Motru și din Vîlcea și mai ales Ploieștiul, sucursala Ploiești, de la Comănești, să vină să ne ajute, să vină cu oameni încoace. Dar nu-i nevoie, noi sîntem oameni cu capul pe umeri, chiar dacă noi vom fi sacrificați, noi nu vom face așa ceva".

Reacția guvernului, atît cît a existat, nu pare să anunțe vreun nou compromis între putere și cel mai faimos lider sindical de după decembrie '89. Împuternicitul guvernului în relațiile cu sindicatele, Octavian Partenie, a declarat încă din primele ore ale grevei că a rezolvat o parte din revendicari . **"Altele sînt, însă, imposibil de rezolvat"** - mai spunea domnul Partenie, care dădea ca exemplu cererea minerilor lui Cosma de a primi retroactiv un ajutor de Crăciun mai mare decît acela pe care l-au primit la timpul cuvenit, dar egal cu prima acordată în decembrie ortacilor din Valea Jiului. "Asta ar însemna 7 miliarde de lei, pe care nu avem de unde să-i scoatem" - a precizat dl. Partenie, al cărui refuz a fost confirmat într-o teleconferință cu subprefecții, desfășurată luni de primul ministru Nicolae Văcăroiu, care califica revendicările drept populiste, avertizînd că o comisie guvernamentală ar putea investiga legalitatea cadoului de 100.000 de lei primiți de Crăciun de ortacii Văii Jiului. Surse autorizate de la Cotroceni afirmă că președintele Iliescu i-ar fi refuzat lui Cosma, cu puțin timp în urmă, o cerere de audiență, considerînd că revendicările minerilor din "Lignit" ar fi fost deja soluționate. **Potrivit unei informații de ultimă oră, în urma unei întîlniri cu liderii sindicali, desfășurată la Cotroceni, președintele Iliescu ar fi declarat că nu a mai avut legături cu Miron Cosma din septembrie 1991, adică de la căderea guvernului Roman.** În aceste condiții, greva declanșată de Miron Cosma la Tîrgu Jiu pare a fi - cum se exprima un ziarist aflat la fața locului - o grevă de stil, menită să readucă în centrul atenției un lider cultivat mult timp, cu orice risc, de putere.

Greva generală continuă, însă în unitățile care au sindicate afiliate la federația amintită. Este vorba de exploatarea minieră Peșteana, carierele Alunu, Seciu, mina Albeni, parțial sucursalele Jilț și Mehedinți. Președintele Confederației Sindicatelor Miniere din România, domnul Miron Cosma, a declarat că principalele revendicări constau în alocarea unei sume de 100.000 de lei fiecărui salariat al Regiei Autonome a Lignitului, indiferent de apartenența sindicală, schimbarea directorului general, Radu Mironovici, și a Consiliului de Administrație de la Regia din Tîrgu Jiu, trecerea stocurilor în rezerva de stat, urmînd ca ele să fie plătite de Guvern. Se solicită, în continuare, o comisie guvernamentală cu care să se negocieze aceste revendicări și, în urma garanțiilor oferite prin protocol special, poate înceta greva celor 22 de sindicate afiliate la Federația Lignitului din Tg. Jiu. **(Adrian OCHEAN)**

Premierul Văcăroiu a calificat revendicările minerilor drept populiste. Această poziție de forță a guvernului îi va determina din nou pe mineri să vină la București?

Relațiile moldo-române rămîn în suspensie

■ același lucru se poate spune și despre tezaurul românesc aflat la Moscova și despre retrocedarea Insulei Șerpilor

Aflate de mai multă vreme în atenția ministerului român de externe, trei probleme importante rămîn încă în suspensie: retrocedarea tezaurului românesc aflat în Rusia, retrocedarea Insulei Șerpilor și tratatul dintre România și Republica Moldova. Conform celor declarate de purtătorul de cuvînt al M.A.E., Mircea Gioană, în nici una din aceste probleme nu s-au făcut progrese semnificative.

Referitor la problema tratatului "moldo-român", dl. Gioană a precizat: "E o problemă care trebuie reluată după alegerile din Moldova. Rămînc să vedem care va fi poziția autorităților de la Chișinău, după alegeri.

Sper să continuăm eforturile pentru finalizarea acestui act politic pentru relațiile dintre cele două state românești".

În ceea ce privește situația tezaurului românesc aflat în Rusia din timpul primului război mondial, dl. Gioană a menționat că partea rusă invocă greutățile întîmpinate în localizarea tezaurului, refuzînd să aprecieze cît de reale pot fi aceste motivații.

Privitor la situația Insulei Șerpilor, aflată în componența Ucrainei, purtătorul de cuvînt al M.A.E. a declarat că "nu sînt modificări spectaculoase în această privință. Este o problemă legată de succesiunea fostei U.R.S.S., de statutul Crimeii". **(Lucian POSTU)**

Pe străzile Bucureștiului

Au murit de frig opt bărbați și o femeie

În ultimele zile 4 zile, pe străzile capitalei au murit de frig opt bărbați și o femeie. Se pare că victimele gerului nu aveau domiciliu. De sîmbătă, în România s-au înregistrat temperaturi de pînă la minus 28 de grade C, în regiunile din nord. La București, din cauza temperaturilor de pînă la minus 12 grade C, au loc întreruperi ale aprovizionării cu apă.

Trivialitatea la români

■ de ce continuă netulburate atacurile senatorului Corneliu Vadim Tudor?

Viața publică românească continuă să fie dominată de spectacolul trivialității în care se amestecă, în calitate de acuzați și acuzatori, persoane cu funcții foarte importante în instituțiile statului. Patronul gazetei "România Mare" a demonstrat că nu există niciodată prea mult în materie de calomnie și exprimare grosolană, iar răspunsurile au fost timorate sau atît de mult întîrziate încît spectatorul obișnuit sfîrșește prin a se întreba dacă există măcar un sîmbure de adevăr în incredibilele aserțiuni preluate de presa de mare tiraj cu o satisfacție vinovată. După două săptămîni de tăcere, purtătorul de cuvînt al președintelui Iliescu trece peste consemnul de discreție și consimte să dea o declarație publică prin care intenționează să combată calomniile îndreptate împotriva sa. Declarația de presă a d-lui ambasador Traian Chebeleu, dată ieri publicității, își propune să combată punct cu punct acuzațiile publicate în "România Mare". Domnul Chebeleu afirmă că nu a lucrat niciodată la Moscova și că nu a fost securist, fapt care poate fi verificat. De asemenea, relațiile sale cu Nicu Ceaușescu au fost strict profesionale, în sensul că, în calitatea sa de expert, a acordat fiului dictatorului asistență în materie de reuniuni internaționale. Domnul Chebeleu dezminte însă și acuzațiile privind atitudinile indecente în care ar fi fost surprins în diferite împrejurări. Întîrzierea cu care a venit răspunsul, domnul Chebeleu o justifică prin dorința sa de a nu antrena întreaga instituție a președinției în jocul afirmațiilor calomnioase. Domnul ambasador afirmă că tăcerea de pînă acum nu a avut alt scop decît acela de a-l proteja pe președintele Ion Iliescu. Domnul ambasador Chebeleu nu și-a exprimat însă intenția de a intenta patronului gazetei "România Mare" un proces de calomnie, ba mai mult, finalul declarației de presă conține afirmații binevoitoare la adresa membrilor Partidului România Mare, pe care îi îndeamnă să-l aducă pe liderul lor "la rațiune și comportament civilizat". După toate acestea însă, se naște o nedumerire. În România pare să nu existe justiție sau, dacă există, se pare că nimeni nu are încredere în posibilitățile ei de a apăra onoarea și demnitatea cetățenilor. Un alt mare acuzat, nu doar în coloanele gazetei "România Mare" , dar și la televiziune, chiar în cadrul emisiunii armatei, chiar și de la tribuna Senatului, ministrul Apărării, Nicolae Spiroiu, nu intenționează să apeleze la justiție. Ministrul Apărării Naționale a fost ieri prezent în sala de ședințe a Senatului, unde a răspuns interpelărilor. Ședința Senatului s-a desfășurat într-o atmosferă ostilă liderului "României Mari", ceea ce nu l-a împiedicat însă să afirme că va prezenta probe suplimentare în sprijinul acuzațiilor sale. Domnul Radu Timofte, președintele Comisiei de apărare din Senat, afirma însă ulterior că dovezile de care dispune Corneliu Vadim Tudor sînt numai scrisori anonime și alte scrisori semnate de ofițeri în rezervă. **(Comentariu RFE/RL)**

Cutremure devastatoare în Asia

■ *CHINA: comuniștii neagă catastrofa*

Un puternic cutremur de pămînt a afectat, miercuri, provincia chineză Ginghai din nordul țării, informează agenția REUTER, citînd surse ale Observatorului Regal din Hong Kong. Aceleași surse au indicat că seismul a avut o magnitudine de 5,6 pe scara Richter. Autoritățile de la Beijing nu au dat încă publicității nici o informație cu privire la acest eveniment și nici la eventualele pierderi.

■ *INDONEZIA: 100 morți, 250 răniți*

Un cutremur produs în Indonezia a provocat moartea a cel puțin 100 de persoane. Alte circa 250 de persoane au fost grav rănite datorită efectelor cutremurului care a lovit regiunea Lampan din sudul Sumatrei, la puțin timp după miezul nopții. Cutremurul a avut o magnitudine de 6,5 pe scara Richter. Un purtător de cuvînt al provinciei din Insula Sumatra a afirmat că o mare parte a victimelor din orașul Liwa, aflat într-o zonă muntoasă, a murit în somn în timpul cutremurului. El a mai spus că trei sferturi din clădirile din oraș sînt distruse și se așteaptă ca numărul victimelor să crească. Se bănuiește că epicentrul cutremurului s-ar afla în apropierea litoralului Insulei Sumatra. Cutremurul a mai fost resimțit și în capitala Jakarta, pe Insula Jawa.

În Albania

Au fost condamnați la închisoare zece foști lideri comuniști

O curte de apel albaneză a confirmat condamnările primite de 10 membri ai fostului Birou politic al partidului comunist din această țară, relatează REUTER. Președintele Curții a declarat că cei zece sînt vinovați de abuz de putere și a confirmat sentințele cuprinse între 5 și 8 ani de închisoare. În cazul a patru foști lideri comuniști, Curtea a redus termenul cu cîte un an. De asemenea, cei zece au fost deposedați de toate tilurile de onoare și decorațiile pe care le-au primit în timpul guvernării comuniste. Împotriva lor se va deschide și un dosar civil pentru daune aduse avutului statului, estimate la circa 500.000 dolari. Nexhmije Hoxha, văduva fostului dictator comunist Enver Hoxha, a fost condamnată la 9 ani închisoare, pentru deturnare de fonduri. În urma recursului, pedeapsa i-a fost mărită la 11 ani. Alți șase foști lideri comuniști, printre care ultimul președinte al țării, Ramiz Alia, și primul ministru Adil Carusni, vor apărea în fața instanței sub diferite acuzații, incluzînd abuzul de funcție.

Societatea Comercială "PECO" Iași-S.A.
cu sediul în Iași, Str. Zugravi 24

anunță organizarea de LICITAȚII, în vederea vînzării sau închirierii unor mijloace fixe disponibile.

Ședințele de licitație se vor ține la sediul societății, lunar, în prima joi din lună, începînd cu 3.03.1994.

Listele cu mijloacele fixe disponibile, valorile de pornire a licitațiilor și taxelor de participare aferente pentru fiecare mijloc fix în parte, pot fi consultate la sediul societății, Biroul Management - Privatizare, începînd cu data de 21.02,1994.

Relații suplimentare la telefon 142780, int. 32, Biroul Management-Privatizare.

Trupele rusești nu vor fi desfășurate în Bosnia

Rusia a refuzat cererea Națiunilor Unite de a-și reamplasa în Bosnia contingentul aflat în prezent în Croația, a afirmat miercuri atașatul de presă al trupelor de parașutiști, citat de Reuter. "Această decizie reflectă poziția conducerii Rusiei, care se opune paticipării trupelor rusești la orice gen de acțiuni militare", a adăugat oficialul. Potrivit unor articole apărute în presă, autoritățile de la Moscova se tem de reacții dure ale opiniei publice, în cazul în care militarii ruși vor fi uciși în Bosnia.

Presa britanică în plină orgie sexuală

■ cotidienele cele mai selecte își umplu coloane întregi cu povești despre adultere, incesturi și drame pasionale

Întreaga presă britanică, de la cotidienele selecte pînă la revistele cu sîni goi pe copertă, a intrat într-o demență sexuală. Dacă vrei să afli cele mai eficiente poziții amoroase, cele mai eficiente fraze pentru agățat un partener sau cele mai rafinate metode auto-erotice, te poți adresa agenției locale de știri. Revisteie sexy, de genui "Playboy" și "Mayfair", sînt încă ținute sus pe bibliotecă, să nu le vadă copiii. Dar micuții pot citi materiale mult mai spumoase doar răsfoind presa zilnică. Articolele despre sex și "sexscapadele" persoanelor mai mult sau mai puțin faimoase au devenit hrana zilnică a acestei industrii. Scrisorile de la rubrica "Poșta inimii", unde britanicii cu necazuri își varsă focul, umplu coloane întregi cu povești despre adultere, incesturi și drame pasionale petrecute în familiile din mahalale. Ziarele de duminică oferă o rubrică de sfaturi: "Învățați singuri amorul", din "Sunday Mirror", revine sub titlul "Patul în 101 rînduri", în "People". Mania s-a extins la cele mai mari ziare, care acum relatează cazurile piperate ajunse în justiție și care pînă acum nu interesau decît publicațiile specializate. Ciclul sexual a început probabil odată cu eșecul căsniciilor celor doi fii ai reginei Elizabeth: Prințul de Wales și Ducele de York. Fotografiile Ducesei de York, fără sutien, sărutată pe degetele de la picioare de un "consilier financiar", și convorbirea înregistrată între Charles și presupusa iui amantă, Camiiia Parker-Bowles, au atițat curiozitatea cititorilor. A urmat procesul lui Michael Jackson, aducînd în primplan detalii sordide despre sodomie și pedofilie. Dar, în mod surprinzător, domeniul politic a fost cel care a furnizat materialele cele mai fierbinți presei deja înfometate de sex. Politicienii conservatori s-au trezit cu viețile intime descrise în amănunt pe primele pagini ale ziarelor din 1994, oferind un contrast jalnic cu preceptele premierului John Major de întoarcere la valorile morale tradiționale.

Cititorii, obișnuiți cu articolele meritorii despre situația din Bosnia și Serviciul Național de Sănătate, au putut afla amănunte despre orgasme de maximă intensitate, sado-masochism și alte "superlative" ale plăcerii. Iar avalanșa continuă.

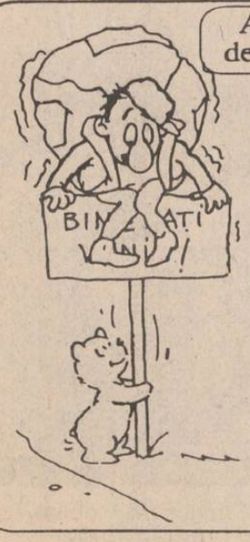

Agenția de Turism **NET** organizează excursii în:

TURCIA 23 și 30 februarie - 37.000 lei
POLONIA 21 februarie - 38.000 lei

Vacanțe studențești la

Vatra Dornei - cazare Hotel Călimani - 18.000 lei
Borsec - cazare vile confort II, camere 2 locuri - 14.000 lei
Borsec - cazare vile confort II, camere 3 locuri - 12.000 lei
Predeal - cazare vile confort II, camere 2 locuri - 23.000 lei
Predeal - cazare vile confort II, camere 3 locuri - 21.000 lei
Predeal - cazare vile confort II, camere 4 locuri - 18.000 lei
Durău - cazare Hotel Bradul - 18.000 lei
Tihuța - cazare Hotel Dracula - 26.000 lei

21-27 febr.;
28 febr.-6 martie

NET pune la dispoziție echipamente complete de schi și sănii.

Ag. Turism NET (Casa Modei - Mezanin), tel. 117596.

CAFEAUA DE DIMINEAȚĂ

Ghirlanda școlilor mari și mici din Iași și grija pentru un patron cît mai ilustru

Aurel LEON

Din toate timpurile, Iașul s-a mîndrit cu școlile sale, începînd cu Universitatea "Alexandru Ioan Cuza" și terminînd cu cea mai modestă școală primară. Ghirlanda aceasta școlară înfrumusețează orașul, contribuind la aspectul urbanistic. Fiind un oraș cu memorie bună, Iașul a avut voluptatea numelor proprii. Așa cum fiecare uliță e legată de viața și activitatea cuiva, care a trecut pe acolo, școlile ne amintesc de mari oameni de cultură ai neamului, începînd cu bunicul Gh. Asachi, cel care avea să declare: "Înaintîndu-se limba noastră, va crește odoarele folositoarelor științe și vrednică să vă arate de al ei puternic izvor, ce poate a o adăpa ca să crească la înălțimea înfloritoarelor sale surori". În adevăr, cum scria M. Kogălniceanu: "Asachi este bărbatul care în vremuri grele s-a străduit pentru luminarea neamului său, care a fondat în Moldova cea dintîi tipografie sistematică și cea dintîi foaie periodică, care a povățuit ani întregi școalele noastre naționale - campion neobosit al inteligenței în timp de o jumătate de veac".

A fost la Iași o tradiție frumoasă de a-i avea pe strămoși alături, situație care l-a făcut pe poetul Octavian Goga să exclame în anii refugiului, pe cînd locuia la Iași: "Ce bloc formidabil de stîncă, ce mare senior al trecutului! Personalitatea lui se așterne dominator de-a curmezișul veacului al XIX-lea la noi, sentințele lui își păstrează valoarea axiomatică în gîndirea omului. Privit în diferite ipostaze de îndrumător cultural sau istoric, de om politic, cumpănind trebile sau urmărind țițele echilibrului internațional, cu cît îl apropii mai mult, din orice parte, la orice punct al vieții sale, el cîștigă în fața celui mai exigent analist".

În adevăr, Iașul a dovedit în scurgerea anilor o solidaritate de bloc, cinstindu-și înaintașii, indiferent de generații. De pildă, despre Vasile Alecsandri, Titu Maiorescu scrie: "Farmecul limbii române în poezia populară - el mi l-a deschis; iubirea omenească și dorul de patrie în limitele celor mai mulți dintre noi, el le-a întrupat; frumusețea proprie a pămîntului nostru natal și a aerului nostru, el a descris-o. Cînd societatea mai cultă a putut avea un teatru la Iași și la București, el a răspuns la această dorință, scriindu-i comedii și drame; cînd a fost chemat poporul să-și jertfească viața în războiul din 1877, el singur a întărit ostașii noștri cu raza poeziei. A lui lră a răsunat la orice adiere ce s-a putut deștepta din mișcarea poporului nostru."

Iar după ani, în numele altei generații, Mihail Sadoveanu a spus: "Începînd din preajma anului 1840, vreme de jumătate de veac, Vasile Alecsandri a întrupat în sufletu-i generos și a exteriorizat cu marele-i talent toate aspirațiile neamului nostru. Alecsandri a fost unul din creatorii României moderne.

Datorită acestei înlănțuiri omagiale, Iașul din epoca interbelică a avut o ghirlandă de școli primare model, așa-numitele tip haretist, cu fațade mărginite de cărămizi aparente și fiecare purtînd cu demnitate un nume. Astfel, exista vestita școală "Carol I", din Toma Cozma, școală la care a învățat și G. Călinescu, sau școala "Gh. Asachi", de lîngă Palatul Culturii. Era o mîndrie să poți afirma că ai învățat cu institutori ca: Gh. Polcovnicu, V. Pamfil sau Traian Popescu. Mîndria aceasta decurgea din prestigiul, din demnitatea liceelor "Internat", "Național", "Oltea Doamna" și "Ortodox".

În privința aceasta, merită reținută dorința mai multor absolvente ca liceul "Mihai Eminescu" să redevină "Oltea Doamna", mama lui Ștefan cel Mare. Întrucît Eminescu este atît de mare, încît a mai fi patronul unei școli nu-i adaugă și nici nu-i scade din gloria sa, opinăm pentru revenirea la vechea denumire intrată în memoria orașului.

Cu prilejul unui popas scriitoricesc la școala din strada Canta, am propus ca această școală să se numească "Ion Creangă", așa cum vrea întregul corp didactic, deoarece ea se desprinsese din școala primară "Petru Poni", tot din Păcurari, și reprezenta oarecum cartierul în care fusese școlița lui Creangă.

Sesizat de tableta noastră, Inspectoratul Școlar Județean și-a dat seama că cele mai multe dintre școlile ieșene nu au nume patronimic. Pentru a înlătura orice cult al personalității, regimul ceaușist desființase denumirile, înlocuindu-le cu numere.

Inspectoratul Școlar a luat buna inițiativă de a reveni la vechiul peisaj ieșean, botezînd și școlile acestea mici, răspîndite în toate cartierele Iașului.

În Al. cel Bun sau în Dacia ele sînt singurele focare de cultură chemate să desfășoare o activitate care să depășească zidurile școlii. Întruniți la Inspectorat, noi, cei convocați, am rămas atît de surprinși de inițiativa d-nei inspector șef, încît a rămas să venim cu propuneri certe iar școlile să-și aleagă... nașul.

Cît privește pe Creangă, cel de la care am plecat și care "este o expresie monumentală a naturii umane în ipostaza ei istorică ce se numește poporul român", după cum afirmă G. Călinescu, era normal ca mai multe scoli să îl dorească acasă la ele. Eu as zice mai mult că Ion Creangă, institutorul școlițelor din Păcurari, Sărărie și alte cartiere, este poporul român însuși, surprins într-un moment de genială expansiune. Așa că, școala care va căpăta de la comisie această titulatură, trebuie să o merite.

Restaurația aceasta nu poate începe decît cu restauratorul învățămîntului nostru elementar, Spiru Haret, marele bărbat plecat de la Iași și devenit un simbol. De aceea, în primul rînd Casa Corpului Didactic va reveni la titulatura de Spiru Haret, iar pe soclul din față e locul celui care a fost: Spiru Haret. Bustul Topîrceanu, aterizat întîmplător aici, își poate găsi locul foarte binè la Casa memorială "Otilia Cazimir", unde se simțea tot atît de bine.

În felul acesta, aspectul urbanistic al Iașului va căpăta o coloratură nouă și interesantă. ■

Cine dă cu piciorul unor potențiali investitori la Iași

Primăria cîștigă, Prefectura pierde!

■ un caz concret, prezentat de un român stabilit în Norvegia

Valeriu PAVEL

Exasperat și decepționat că, în Norvegia, nu se vorbește decît de Polonia, Ungaria și Cehia, ca modele pentru faza de tranziție în țările din fostul bloc sovietic, am încercat, ca persoană privată, să determin potențiali investitori norvegieni să vină la Iași și să vadă cu proprii ochi realitatea de la noi. Sînt absolut convins că tradiția orașului nostru, realul proces de democratizare și capacitatea ieșenilor de a schimba în bine disperata stare de fapt moștenită de la vechiul regim ar fi apreciate de orice investitor străin. În consecință, acum doi ani, beneficiind de colaborarea unui foarte capabil statistician ieșean, dl. Radu Doroftei, am conceput un proiect în vederea construirii unei fabrici de prelucrare a laptelui pe locul fostei case părintești. În concepția mea, investițiile care satisfac nevoi reale ale marii mase de cetățeni obișnuiți constituie o reală binefacere, avînd și o acoperire morală. Deși afacerile și morala sînt "surori vitrege", ca să folosesc un eufemism, cred că noi, cei care investim acum, avem o datorie de conștiință să punem accentul pe dimensiunea morală a afacerii în sine.

Prin urmare, am tradus în norvegiană proiectul menționat și l-am trimis tuturor celor în drept din Norvegia. Răspunsurile au fost politicoase și încurajatoare, dar am putut să-mi dau seama că nimeni nu este foarte entuziasmat să facă afaceri cu foștii comuniști, mai ales că au aflat și norvegienii că, în urma unor alegeri libere și democratice, cel care dictează în România este un fost prim-secretar P.C.R. chiar la Iași!?!

Pe data de 1 decembrie 1993, am avut surpriza șocantă să fiu invitat, împreună cu soția mea, la Ambasada României la Oslo, cu ocazia zilei naționale a țării. Am fost foarte surprins că eu, un cetățean român care am fugit de-acasă de șapte ani și am primit azil în Norvegia, eram invitat de autoritățile române la această sărbătoare.

Probabil e vorba de dorința des exprimată a reconcilierii tuturor românilor - atît a celor din țară, cît și a pribegilor. Deși, pentru mine, ziua națională este 10 Mai, bineînțeles că am dat curs invitației. Așa sîntem noi, cei de partea cealaltă a baricadei. Dorim să negociem și nu aducem jigniri adversarilor noștri politici. Surpriza a fost și mai mare cînd, la recepție, am întîlnit pe dl. Geir Arild Snorrensen, directorul unei asociații umanitare, care tocmai donase unui anume domn Dan Gâlea o linie de computere pentru un colectiv de cercetare de la Institutul Politehnic din Iași. Dl. Snorrensen m-a rugat să transmit salutări d-lui Gâlea cînd voi veni la Iași.

Sosit în țară, am constatat că dl. Gâlea este prefectul județului nostru. L-am contactat telefonic și a avut amabilitatea să mă primească a doua zi, ceea ce m-a impresionat favorabil. Am transmis salutările și am adus la cunoștință celor de la Prefectură că lucrez pentru Biroul de Informații ONU din Oslo, că am fost angajat prin concurs de o agenție subordonată Ministerului de Externe al Norvegiei și că am întocmit niște dosare pe care ar fi bine să le lucrăm și să redactăm o scrisoare de intenție investitorilor și reprezentanților de bănci din Norvegia. Dumnealor s-au arătat interesați și mi-au fixat o întîlnire peste două zile, ținînd cont de agenda lor de lucru, ceea ce am înțeles foarte bine. Numai că, la data și ora fixate, cînd m-am prezentat la întîlnire, nu era prezent nici unul din interlocutorii mei de la prima întîlnire. M-a primit un domn Pepelea, despre care nu știu ce funcție deține la Prefectură, dar cu care nu am reușit să lucrez nimic concret.

Neavînd intenția să fac anticameră la Prefectură, am expus susnumitele proiecte Primăriei, care a acționat exact așa cum trebuie, adică la modul profesional. Am realizat împreună o scrisoare de intenție care a fost trimisă prin fax unor grupuri de oameni de afaceri din Norvegia. Între timp, am avut onoarea să fiu numit de dl. Nicolae Manolescu, reprezentantul P.A.C. în Norvegia, și acum așteptăm roadele întreprinderii noastre. Pentru a cîștiga investitori pentru Iași e nevoie de dinamism și promptitudine.

P.S. Deși cu cinism, trebuie să recunosc că lipsa de talent și de foc sacru a P.D.S.R. în politică și afaceri m-a avantajat. Cine știe, poate deveneam, Doamne ferește, P.D.S.R.-iști!?!

Dumitru Țepeneag

REÎNTOARCEREA FIULUI LA SÎNUL MAMEI RĂTĂCITE

O RANĂ CARE NU SE VA ÎNCHIDE NICIODATĂ

DUMITRU ȚEPENEAG

Reîntoarcerea fiului la sînul mamei rătăcite

Deși "mama rătăcită" se cheamă Uniunea Scriitorilor, Eugen Simion, în "Literatorul", crede că: "Mama rătăcită din această parabolă răsucită este, desigur, limba română, iar fiul ei risipitor își propune să recucerească publicul pierdut în deceniile în care a lipsit".

Dacă Eugen Simion are dreptate, atunci o limbă rătăcită nu poate exista decît în gura unui popor, el însuși rătăcit, pentru că, se știe, limba este chiar expresia profundă a unui neam. Și atunci, de ce să ne sperie rediscutarea valorilor literare din ultimele decenii, cînd însăși limba noastră română a suferit un trist proces de alienare? Dar asta-i, eventual, contradicția actuală a lui Eugen Simion!

Pe de altă parte, Dumitru Țepeneag nu poate fi numit "fiu risipitor", cum scrie Eugen Simion, atîta vreme cît, fără voia sa, a fost alungat din țară.

"Mama rătăcită" poate fi chiar (și este!) România de dinainte de decembrie 1989. Dumitru Țepeneag se bucură de un destin cu totul aparte, nu numai ca scriitor.

În 1975, aflat în Franța, lui D. Țepeneag i se retrage, prin decret prezidențial, cetățenia română. Din cîte știu, este singurul caz, singurul român căruia i s-a retras cetățenia în perioada lui Nicolae Ceaușescu.

Și, poate straniu exemplu de continuitate, regimul Iliescu, după patru ani de la evenimentele din decembrie, refuză, încă, să-i acorde cetățenia română lui Dumitru Țepeneag. De cîte ori a fost în țară, după '89, domnul Țepeneag a făcut-o ca turist străin. E adevărat că dl. Țepeneag nu a făcut niciodată cerere de redobîndire a cetățeniei române, dar la fel de adevărat e și faptul că nu a declarat nicicînd că renunță la cetățenie. Deci, la fel, fără alte declarații, statul român ar trebui să-i elibereze, ca oricărui cetățean obișnuit, buletinul de identitate.

Cum ultima carte pe care a putut-o publica în România fusese "Așteptare", în 1971, Dumitru Țepeneag, după douăzeci de ani, a fost foarte bucuros să-și vadă cărțile tipărite în țară. Astfel că, în 1991 i-a apărut volumul "Zadarnică e arta fugii", la Ed. Albatros, iar în 1992 - "Nuntile necesare", la Editura Fundației Culturale "România". Dar Țepeneag nu se dezminte și, pentru neglijențele în tipărirea cărții sale, rupe relațiile cu Augustin Buzura - președintele Fundației - și refuză "orișice remunerație" ca drept de autor. Ba, mai mult, deși nu-i nici pe departe nabab, Țepeneag își achită singur tipărirea volumului "Nunțile necesare" la Ed. Ars Amatoria a lui Ioan Grosan, într-un tiraj de doar 200 de exemplare, fără preț, exemplare pe care le oferă prietenilor săi. Volumul conține și o serigravură originală a lui Mircea Dumitrescu.

Benefică a fost pentru Dumitru Țepeneag o vizită la Iași, în decembrie 1992, cînd a perfectat cu Editura Institutului European tipărirea cărții "Roman de citit în tren". Iată că editura ieșeană - una dintre cele mai prestigioase din țară - reușește ca, într-un singur an, să-i publice "parizianului forțat", insurgent și inclement, două cărți în condiții grafice ireprosabile. Recentul volum cuprinde articole din seria "Sotron" și interviuri care au fost inițial publicate, mai ales, în "România literară", "Contemporanul" și "Contrapunct".

Dialogurile lui D. Țepeneag cu Alain Robbe-Grillet și Michel Deguy, doi prieteni vechi ai săi și personalități literare franceze dintre cele mai proeminente, ca și interviurile acordate unor scriitori români, ca I. Bușduca, R.G. Țeposu, Eugen Simion ș.a., sînt cît se poate de incitante, de pline de probitate și sinceritate.

Articolele lui Țepeneag au două calități evidente: pregnanța și detașarea. E greu, în urma unei formulări de-a lui Țepeneag, să vii și să mai încerci să schimbi ceva. Neconvențional, sincer și detașat, D. Țepeneag îi aduce la lumina rampei pe cîțiva dintre cei mai cunoscuți scriitori români: Al. Paleologu, N. Breban, Paul Goma, Virgil Tânase, Petru Popescu, Dimov Mazilescu, Fănuș Neagu, Ana Blandiana, Eugen Barbu, Nicolae Manolescu, Monica Lovinescu și mulți alții. Fără patimă, dar și fără indulgențe! Poate cea mai dramatică relație este aceea dintre D. Țepeneag și Paul Goma. După cum se știe, deja, Țepeneag este cel care i-a asigurat spatele lui Paul Goma, altfel spus că lui Țepeneag i se datorează, în totalitate, fenomenul Goma - iar apoi autorul romanului "Ostinato" l-a atacat dur pe susținătorul său. Se pare că rana produsă de Goma lui Țepeneag va sîngera continuu.

Ce oricare nouă carte a lui Dumitru Țepeneag, apărută în România, literatura noastră se îmbogățește, iar starea ei de rătăcire pare a se îndepărta. **(Dorin POPA)**

Răspunsuri cu țintă sigură

Nikita Mărturisitorul

■ El, care întruchipează pentru noi, bicisnicii bizantini fără conștiință, nici mai mult nici mai puțin decît Calea, Adevărul și Viața

Florin CÂNTEC

Se pare că, de la o vreme, aerul stătut al urbei noastre este săgetat de un arhanghel. Asemeni altuia mai timpuriu și mai verde, al românilor mari, dar care, din cauza centironului, a pistolului și a burdihanului e obligat să zboare mai jos, arhanghelul nostru e necruțător și însetat de dreptate și adevăr. Și dacă primul afirmă că delațiunea și înjurătura de mamă sînt genuri literare, ei bine, arhanghelul nostru crede taman pe dos, riscînd să-și risipească arginții arvuniți pentru a comite literatură, prin tribunale, pentru plata unor deloc cucernice daune morale. Dar ce e credința fără martiriu?

Și cînd te gîndești că, mai an, cînd încă nu i se ițiseră aripile prin parpalac și era și el, acolo, un directoraș ca toți ceilalți, nu s-a sfiit să lase pe drumuri o tînără familie de intelectuali, cu doi copii mici, cărora le-a spus, cu glas serafic: "Bătrîne, îmi pare rău, nu pot să vă mai dau casa pe care v-am promis-o pentru că tu nu-mi mai ești de folos, nu mai ești șef!" Atunci era și el om, era și el poltron, laș, conformist, ca noi toți. Dar astăzi... ce asurzitoare sînt trîmbițele Ierihonului prin gura sa inspirată de har; ce măreață și dreaptă e sabia de foc a Judecății sale; cît de pilduitoare e prezența sa aici. El, care întruchipează, nici mai mult nici mai puțin, decît Calea, Adevărul și Viața pentru noi, bicisnici bizantini fără de conștiință. Lungiți-vă urechile, intelectuali ieșeni, și ascultați-i Cuvîntul!, pînă nu vi le lungește El, cu mîna lui inspirată, pe rînd, la fiecare.

Iar de-l zăriți cumva printre actorii Teatrului Național, cu reportofonul sub haină, iscoditor, sau alergînd apoi grăbit în biroul contabilei pentru a-i raporta directorului ce crede poporul despre conducători, nu-i cîrpiți două palme, cum v-ar veni, ci scrutați-vă conștiințele și deplîngeți fratern, împreună cu el, că trăiește timpuri nevrednice de El. Și poate bunul Dumnezeu ne va auzi și ne va mai da o drăguță de coadă la carne, unde să-și afle și El locul, mai spunînd un banc, mai întrebînd cucernic: "Nu-i așa că Președintele e un ticălos?", pentru a-și determina concetățenii, în cele din urmă, să mărturisească.

Încă mai vibrează aerul de-forța oraculară a cuvintelor Sale: "Și luați aminte, intelectuali ieșeni, la precupețe! Numai ele, preotese ale credinței Mele, neduplicitare, își arată, în răstimpuri, fața prin ridicarea, ritualică, a poalelor".

Ce oameni! Puțină liniște, domnilor, puțin respect, se aude ceva... Toarnă și fulgeră! E El! E Nikita Mărturisitorul! ■

Din scrisorile, telefoanele și audiențele zilei

■ Un act judecătoresc de la consilierul municipal Dan Irimiciuc

Consilierul municipal Dan Irimiciuc ne-a pus la dispoziție o hotărîre judecătorească, rugîndu-ne să o publicăm pentru ca opinia publică să fie lămurită în privința terenului deținut de domnul Dan Irimiciuc în satul Pietrărie. Textul Hotărîrii judecătorești este următorul:

"Dosar 2690/1993 prin care Tribunalul județean a pronunțat sentința civilă nr. 191/1993, din 6 decembrie 1993, prin care soții Uriciuc Ioan și Maria solicită ca pîrîta Primăria Bîrnova să elibereze actul administrativ, constînd în procesul verbal de punere în posesie cu privire la suprafața de 0,60 ha, situat în satul Păun, comuna Bîrnova, în legătură cu care reclamanții pretind că li s-a stabilit dreptul de proprietate prin adeverința nr. 139/18 august 1991. Instanța ia act că în anul 1986 s-a încheiat un act de vînzare-cumpărare cu vînzătoarea Răileanu Chira, pentru un imobil constituit din 2 camere și dependințe, autentificat la Notariatul de Stat sub nr. 3519/9 mai 1986.

Prin decizia Primăriei din 27 august 1986 i se atribuie în folosință și suprafața de 250 mp.

În 8 august 1986 reclamanții au încheiat un înscris sub semnătură privată pentru casă și 4000 mp teren situat în satul Pietrărie, comuna Bîrnova.

Prin hotărîrea nr. 14 din 9 august 1991, comisia județeană validează propunerea înscrisă de comisia comunală în anexa 2 b poziția 91, pentru suprafața de 0,10 ha. Comisia comunală eliberează adeverina nr. 139/18 august 1991, prin care le recunoaste reclamanților dreptul pe 0,10 ha.

La o dată necunoscută și în împrejurări și condiții necunoscute, adeverința este modificată, la rubrica suprafață înscriindu-se cifra de 0,60 în loc de 0,10, iar în colțul stîng sus, s-a făcut mențiunea "Comisia a stabilit, în urma măsurătorii, suprafața de 0,60 ha".

Modificarea unilaterală și în afara codului legal a adeverinței, nefiind opozabilă autorității administrative pîrîte, instanța constată că dreptul reclamanților recunoscut în forma și de către organul competent, este de numai 0,1 ha teren și nu de 0,60 ha, cum se susține prin acțiune, actul de înstrăinare invocat fiind lovit de nulitate, conform art. 44 și 47 din Legea nr. 59/1974.

Corelativ recunoașterii acestui drept, instanța va obliga pe pîrît (Primăria Bîrnova) să elibereze reclamanților actul administrativ care consacră faptul juridic al punerii în posesie, astfel cum reglementează actele normative în vigoare (regulamentul aprobat prin H.G. 131/1991) o impune.

În numele legii hotărăște, admite în parte acțiunea reclamanților Uriciuc Maria și Uriciuc Ioan, domiciliați în satul Păun, comuna Bîrnova, județul Iași, în contradictoriu cu pîrîta comisia comunală Bîrnova, pentru aplicarea Legii 18/1991, reprezentată prin primarul comunei Bîrnova, județul Iași.

Recunoaște dreptul reclamanților de a li se elibera actul administrativ, constînd în procesul verbal de punere în posesie.

Cu privire la suprafața de 0,10 ha teren, situat în comuna Bîrnova, în legătură cu care li s-a stabilit dreptul de proprietate conform anexei 8 la hotărîrea comisiei județene nr. 14 din 9 august 1991.

Recursul nefiind declarat în termen de 15 zile, hotărîrea rămîne definitivă prin nerecurare și nu mai poate fi rejudecat".

■ O replică de la Cooperativa RECAM Iași

D-nii ing. M. Buzescu, președinte, ing. A. Alexandrescu, șef secție: urmare a articolului publicat la 31 ianuarie 1994 în "Monitorul", cu titlul "Treabă de mîntuială la atelierul Service RECOM", vă informăm: clientul Eugen Chirvase s-a prezentat la Atelierul de reparații auto nr. 25 pentru înlocuirea de amortizor rupt, nicidecum planetara (amortizor pe care l-a procurat personal). La verificare s-a constatat ruperea siguranței la planetară și burduf, care au fost înlocuite prin procurarea lor de către client, deoarece nu existau în magazia unității reparatoare. Problema reiese din procesul-verbal încheiat de Oficiul pentru protecția consumatorilor la 26 ianuarie 1994. Chitanța încasată pentru suma de 15.000 lei la 11 ianuarie 1994 nu cuprinde decît manopera și constatarea celor remediate. Clientul Eugen Chirvase dezinformează opinia publică afirmînd că a reparat ulterior mașina, lucru ce nu e real și reiese din adresa nr. 195/31.01.1994, eliberată de S.C. INTERNAȚIONAL Service S.A.

■ Incultură în 600.000 exemplare?

Dl. Dumitru Sandu, Botoșani: "Maica Domnului cu trei mîini", (Trihierussa) este o imagine cunoscută în iconografia ortodoxă prin icoana de la Mănăstirea Hilandar de pe muntele Athos. Mănăstirea, ctitorită de către un despot sîrb în 1197, a fost ajutată de către domnii Țării Românești, Neagoe Basarab, Vlad Vintilă și Mihnea Turcitul, deci nu este de mirare că în țara noastră se găsea "trihierussa". Icoana de aici este de tip "Hodighitria" (Îndrumătoarea), reprezentînd deci pe Maica Domnului care susține Pruncul cu brațul stîng și arată spre El cu mîna dreaptă, dar cu particularitatea că Maica Domnului are și o a treia mînă. Faptul că "Evenimentul zilei" de marți prezenta o poză a acestei icoane, din casa unei filatoare din Pitești, ca pe o minune, este de două ori penibil pentru toată țara. În primul rînd, pentru că dovedește că generația actuală este marcată iremediabil de incultură. În al doilea rînd, pentru că în toată redacția, celui mai citit ziar din țară, ar fi trebuit să existe măcar un singur creștin ortodox care să știe că nu trebuie să cădem în păcatul trufiei și să credem că sîntem vrednici, că Dumnezeu ne dă tocmai nouă semne, în afara bisericii. Preotul din parohia bietei femei credincioase s-a dovedit mai înțelept: i-a dăruit 3000 de lei și o pîine din altar.

■ Cei care au adus apa în Iași

Dl. ing. C.O., Iași. Duminică, 20 februarie a.c., orele 11,00, la sediul din Copou al Fundației "Prietenii Iașului - Emil Alexandrescu", are loc conferința "Istoricul drumului apei în orașul Iași". Manifestarea este organizată în colaborare cu Agenția de Protecție a Mediului Iași, invitați fiind directorul instituției - ing. Dionisie Simionescu și ing. Nicolae Peiu, ambii autori ai recentei monografii a istoricului alimentării cu apă și a canalizării orașului Iași, intitulată "Lungul drum al apei pentru Iași". Participanții la conferință vor afla date interesante: despre primele captări și aduceri ale apei potabile în timpul lui Aron Tiranul (1592), despre cișmeaua lui Antonie Ruset Vodă - amintită de Mihail Sadoveanu în "Zodia Cancerului sau vremea Ducăi Vodă" (1677), despre cișmelele din 1731 și 1765 de la Biserica Sf. Spiridon, despre lucrările de alimentare cu apă a Iașului realizate între 1802-1806 de către Alexandru Moruzi - "dătătorul apelor", despre Mihalik de Hodocin și monumentala cișmea realizată de el în curtea Mitropoliei, despre istoria aducțiunii apei de la Timișești (1907-1911) și Prut (1959), despre modul cum s-a realizat canalizarea orașului.

Sperăm ca la întîlnire să participe cei care au lucrat efectiv la realizarea aducțiunilor Timișești și Prut: ing. Tudor Patelli, Mircea Dumitrașcu, Gh. Lupuțoc, Constantin Manoliu etc.

■ D-na Bojoga, aveți 7.500 lei la "Monitorul"

D-na Bojoga, Iași, str. Trotuș nr. 13, bl. G1, sc. A, ap. 9, aveți de ridicat de la "Monitorul", camera 21, orele 8,30-14,00, suma de 7.500 lei meniți să vă întregească ajutorul social de numai 7.608 lei din care trăiți cinci persoane. Banii i-a adus și ni i-a lăsat pentru dumneavoastră o anonimă - doamnă pensionară. Să-i mulțumim.

■ A dispărut carnea de pui

D-na Maria Aionesei, bulevardul Tudor Vladimirescu nr. 18, Iași. În "Monitorul" a apărut știrea că "săptămîna viitoare se va scumpi carnea de pasăre", care va ajunge la aproximativ 3000 lei kilogramul. De atunci a dispărut din magazine, inclusiv de la cele ale S.C. AVICOLA, carnea de pui.

■ Tineri la 24-27 de ani fără certificate de naștere

Dl. Marin Beceru, Iași, str. Ciurchi nr. 2, bl. D, sc. A, et. 4, născut în 1967, nu are certificat de naștere; nici *Lucian Bîtă din Iași, str. Bădărău nr. 17, cu domiciliul schimbat în Străpungerea Silvestru nr. 58, bl. T3-A, sc. A, et. 4, ap. 18, născut în 1970.* Nu au certificate de naștere - și nici buletine de identitate - pentru că le-au pierdut ori le-au fost sustrase, iar acum se află la "Monitorul", aduse de binevoitori. Pot fi ridicate de la camera 21, zilnic, de la orele 8,30 - 14,00. **(Ion N. OPREA)**

Vulcanul Aura

Adrian Pascal nu a respectat protocolul cu S.C. TEROM S.A.

Printre noi oameni de afaceri care s-au remarcat după evenimentele din 1989, a apărut în urbea noastră un individ cu un scop bine determinat: acela de a ajunge milionar. Și a ajuns, punînd bazele unei societăți comerciale numită AURA S.R.L. Și cum, în 1990, puțini multimilionari erau în orașul nostru, domnia sa a fost intens mediatizat, fiind foarte cunoscut și invidiat în același timp.

În 1992 bate la porțile S.C. TEROM S.A., întreprindere cu serioase dificultăți financiare, dar care patrona echipa de handbal TEROM Iași. Din discuțiile avute cu conducerea secției de handbal a rezultat Protocolul nr. 1153/ 30.06. 1992, prin care dl. Pascal preia echipa de handbal sub denumirea H.C. Aura Iași. Unul din punctele acestui protocol prevede obligația d-lui Pascal de a asigura "reclama pentru S.C. TEROM S.A. prin purtarea pe tricouri, la competiții, a siglei S.C. TEROM S.A.". Dl. Pascal nu a respectat acest lucru niciodată, ba chiar a afirmat textual, după meciul cu C.S.L. Dijon, că nu este obligat să facă reclamă gratuită unei firme falimentare!

Dar cu semnătura dată pe Protocol cum stăm? **(Viorel VATAMANU)**

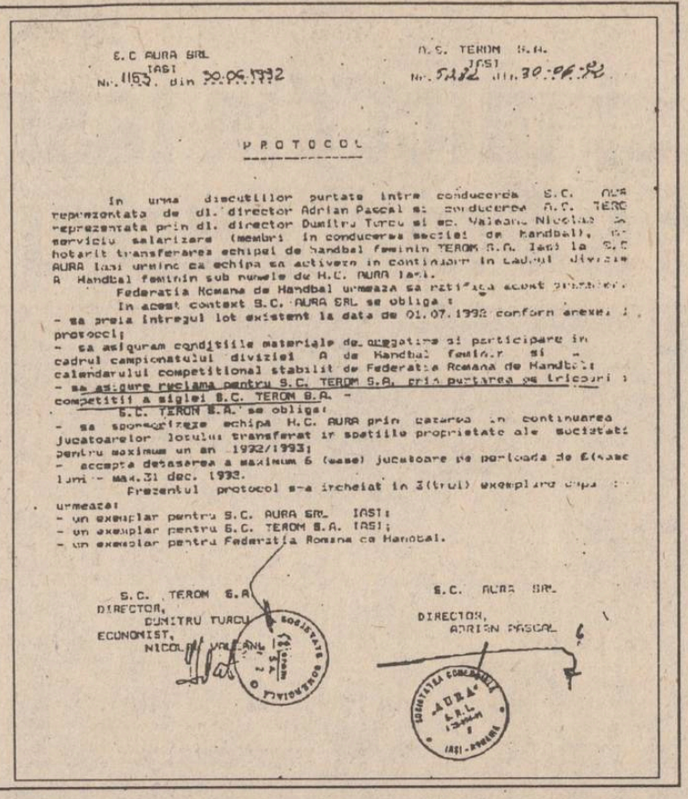

S.C. AURA SRL IAȘI Nr. 1153 din 30.06.1992

S.C. TEROM S.A. IAȘI Nr. 5182 din 30.06.92

PROTOCOL

In urma discutiilor purtate intre conducerea S.C. AURA reprezentata de dl. director Adrian Pascal si conducerea S.C. TEROM reprezentata prin dl. director Dumitru Turcu si ec. Valeanu Nicolae serviciu salarizare (membri in conducerea sectiei de handbal), s-a hotarit transferarea echipei de handbal feminin TEROM S.A. Iasi la S.C. AURA Iasi urmind ca echipa sa activeze in continuare in cadrul diviziei A Handbal feminin sub numele de H.C. AURA Iasi.

Federatia Romana de Handbal urmeaza sa ratifice acest protocol.

In acest context S.C. AURA SRL se obliga:

- sa preia intregul lot existent la data de 01.07.1992 conform anexei 1 protocol;
- sa asiguram conditiile materiale de pregatire si participare in cadrul campionatului diviziei A de Handbal feminin si calendarului competitional stabilit de Federatia Romana de Handbal;
- sa asigure reclama pentru S.C. TEROM S.A. prin purtarea pe tricouri a competitii a siglei S.C. TEROM S.A.

S.C. TEROM S.A. se obliga:

- sa sponsorizeze echipa H.C. AURA prin cazarea in continuarea jucatoarelor lotului transferat in spatiile proprietate ale societatii pentru maximum un an 1992/1993;
- accepta detasarea a maximum 6 (sase) jucatoare pe perioada de 6 luni - max.31 dec. 1993.

Prezentul protocol s-a incheiat in 3(trei) exemplare cite unul pentru fiecare din urmeaza:

- un exemplar pentru S.C. AURA SRL IASI;
- un exemplar pentru S.C. TEROM S.A. IASI;
- un exemplar pentru Federatia Romana de Handbal.

S.C. TEROM S.A. DIRECTOR, DUMITRU TURCU ECONOMIST, NICOLAE VALEANU

S.C. AURA SRL DIRECTOR, ADRIAN PASCAL

Suflet de microbist

Rînduri pentru jucătorul de rezervă

În viața unei grupări sportive, rezerva reprezintă un caz aparte. În timpul săptămînii e un jucător ca toți ceilalți, antrenamentul lui nefiind în nici un caz mai moale decît al titularilor, ba chiar dimpotrivă. Doar duminică, în ziua meciului, atunci cînd privește de pe bancă eforturile celorlalți, atunci cînd banca frige și dorința de a intra în teren seamănă adesea a disperare, abia atunci rezerva poartă în suflet întreaga suferință a celui care nu e dorit. Îndoiala își face loc în suflet, măcinînd nemilos ambiții și orgolii pe care le credea invincibile. Și atunci, rezerva se întreabă: "Oare sînt eu copilul nimănui?"

Un singur om poate schimba într-o clipă grimasa de tristețe în zîmbet de speranță: antrenorul. În clipa în care antrenorul își aruncă rezervele în luptă, ceva se clatină, echipa e nesigură, înfrîngerea plutește în aer. Momentul a venit pentru ca rezerva să-și ia revanșa, dovedind tuturor celor de față că își merită locul în echipă ca orice alt titular. El, jucătorul de rezervă, este obligat să lupte în acele clipe cu o mulțime de adversari: cei din față, îmbrăcați în alte tricouri; spectatorii, care îl privesc cu neîncredere; antrenorul, convins mereu că prima echipă trimisă în teren este cea mai bună; coechipierii (ei da, și asta e posibil în sport!), deloc binevoitori adesea cu noul venit; în sfîrșit, jucătorul venit de pe bancă trebuie să se înfrunte și să se biruie pe sine, moralul subminat de o prea lungă ședere de o parte fiind de cele mai multe ori obstacolul cel mai greu de depășit. Învingător în această dispută cu multiple valențe nu poate fi decît un sportiv adevărat, un caracter puternic și pentru care dorința de victorie este mai puternică decît teama de înfrîngere. Odată lupta cîștigată, nimeni și nimic nu-i mai poate sta în cale. Ale lui vor fi golurile înscrise în poarta adversarilor, pentru el uralele publicului, pentru el îmbrățișarea echipei, care a regăsit drumul spre victorie. Acesta e visul cel mai tainic al lui. Al jucătorului de rezervă.

Rezervă, fii întotdeauna gata să intri în joc, rămîi convins că locul tău e pe teren și nu la un pahar, alături de prieteni cărora să le povestești cît de puternic ai fi putut deveni! Există un Dumnezeu pentru fiecare din noi. Antrenori, dați o șansă și jucătorului de rezervă! **(Eugen FLORESCU)**

Vești bune de la fotbaliștii tricolori

Ilie Dumitrescu din nou protagonist

■ *Coreea de Sud - România 1-2 (1-1)*

În ultimul meci al turneului euro-asiatic - etapă de pregătire pentru turneul final al World Cup U.S.A. 1994, reprezentativa de fotbal a României a întîlnit ieri la Pusan selecționata Coreei de Sud, de asemenea calificată la festivalul fotbalului mondial din America. După ce coreenii au deschis scorul în min. 19, responsabilul cu golul din cadrul echipei tricolore, Ilie Dumitrescu, și-a intrat "în pîine", reușind să întoarcă rezultatul prin două goluri superbe, realizate în min. 44 și 74.

Selecționerii Anghel Iordănescu și Dumitru Dumitriu au început partida cu următoarea formație: Prunea - Zegrean, Prodan, Mihali, Grozavu, Tănase - Zotincă, Papură, Panduru - R. Niculescu, I. Dumitrescu. Au mai jucat Gâlcă, I. Stan și Ungur. **(GIN)**

P.S. Viitoarea adversară a echipei noastre în grupa A a turneului final, echipa Columbiei, a jucat un amical la Florența cu lidera seriei B a campionatului italian, Fiorentina. Partida s-a încheiat cu scorul de 0-0.

Sport și erotism

■ *Scandal în lumea patinajului*

Într-un interviu acordat ziarului "Gazetta Wyborcza", polonezii Sylvia Nowak și Sebastian Kolasinski, vicecampioni europeni la dans pe gheață, au afirmat că președintele Federației Internaționale de specialitate, norvegianul Olaf Poulsen, își depășește prerogativele. După ce a văzut interpretarea rumbei din programul lor, Poulsen le-a spus că "rumba cere ritm și senzualitate, nu interesează pe nimeni să vadă pe gheață o soție candidă și romantică, ci o tînără atrăgătoare, cu mușchi vizibili, plină de erotism". Poulsen i-a amenințat pe polonezi că, dacă nu-și vor modifica programul, vor fi depunctați drastic la toate competițiile!?

■ *De ce primește Gazza scrisori*

Cunoscutul fotbalist englez Paul Gascoigne, component al echipei italiene Lazio, se laudă că primește săptămînal 20-30 de scrisori în care este cerut în căsătorie de tinere italience. Întrebat de un gazetar care este motivul acestei avalanșe, Gazza a răspuns în stilu-i personal: "Sincer să fiu, de doi ani de cînd am venit în Italia, n-am văzut un tip mai sexy ca mine. Asta explică totul, nu-i așa?".

■ *După box, streap-tease*

La sfîrșitul unei gale de box profesionist, desfășurată în localitatea franceză Corbeill-Essonnes, crainicul a anunțat că frumoasa tînără ce urcase pe ring ca să comunice spectatorilor ce rund urmează, va reveni în fața lor pentru un număr special. Număr care a constat într-un program de streap-tease integral. Deși spectatorii au fost foarte mulțumiți, bisînd de mai multe ori numărul, președintele Federației Franceze de Box, B. Restout, n-a împărtășit acest punct de vedere și a dispus retragerea licenței pentru organizatori.

■ *Krabbe,respinsă la selecție*

Printre domnișoarele care s-au prezentat la concursul de angajare de manechine organizat de casa de modă "Star-Vogue" din Berlin s-a numărat și celebra atletă Katrin Krabbe. Din păcate pentru ea, Katrin a fost respinsă, organizatorii argumentîndu-și astfel decizia: "Krabbe este o tînără care arată foarte bine, dar cu un aer mult prea serios pentru un top model. Noi avem nevoie de tinere care să emane erotism prin toți porii și nu de chipuri sfinte. Din nefericire, Katrin face parte din a doua categorie!". **(Ion C.)**

Agenda fotbalistică

■ *Constructorul - C.F.R. TEPRO 1-0*

Ieri, pe propriul stadion, Constructorul Iași a întîlnit într-un amical în familie echipa C.F.R. TEPRO Iași. Băieții de pe Maracana au cîștigat cu 1-0, grație golului înscris de Mazilu. Partida a fost echilibrată, cu atacuri succesive la ambele porți, plusul de experiență al "constructorilor" fiind de fapt principalul atu al victoriei divizionarei A. După o bară semnată Condurache și o ocazie irosită de Ichim (centrare Onofrei, reluare Ichim, minge scoasă de pe linia porții), Mazilu reușește unicul gol al meciului, fructificînd cu sînge rece mingea centrată de Păun. Pe contraatac, formația feroviară se dovedește periculoasă, mai ales prin Botezatu, care evadează de două ori singur de la centrul terenului, dar nu găsește golul. Nici constructorii nu cedează, și, pe o contră bine lucrată, ar fi putut înscrie, dar mingea șutată cu sete de Constantin este respinsă în extremis de portarul Popovici. Constructorul a intrat în teren în următoarea alcătuire: Dobre - Paraschiv, Pricop, Constantin, Cepoi, Cantea - Condurache, Pară, Ichim - Păun, Mazilu.

Au mai jucat: Năzăreanu, Onofrei, Suciu, Mogîldea, Stoica, Adam.

■ *Memorialul Emil Alexandrescu la mini-fotbal*

La sfîrșitul acestei săptămîni (18-20 februarie), la Sala Polivalentă din Iași va avea loc cea de-a doua ediție a Memorialului Emil Alexandrescu la mini-fotbal, competiție organizată de Clubul de fotbal Polynx și rezervată copiilor născuți între anii 1980-1982. Vor participa pe categorii de vîrstă formațiile Oțelul și L.P.S., din Galați, Polynx, Școala Generală 38, Școala Generală 23 (ambele cu clase de fotbal), Luceafărul și L.P.S., toate din Iași. Micuții fotbaliști sînt pregătiți de antrenorii: Vasilache și Ouatu (Oțelul Galați), N. Ursache, M. Moldovan și D. Cănănău (Polynx), Morun (Șc. generală 23), D. Cănănău (Șc. generală 38), Gavrilă și Vasilescu (L.P.S.), D. Danielevici (Luceafărul Iași).

Vineri, partidele vor începe de la orele 15,00, a doua zi se vor disputa două runde de la 8,30 și de la 15,00, iar finalele vor avea loc duminică, 20 februarie începînd cu ora 9,00.

■ *Laurențiu Roșu prinde rădăcini la Steaua*

După ce ghinioanele s-au ținut lanț de ex-ieșeanul Laurențiu Roșu (talentatul fotbalist fiind scos din circuit mai mult de jumătate de an din cauza unei accidentări), se pare că acum, la numai 19 ani, Laurențiu a reușit să prindă un loc ca titular în echipa Steaua București, acolo unde fusese vîndut (mai mult pe ochi frumoși) de Ion Șorcaru. Deși Roșu nu mai reprezintă culorile clubului ieșean, ca orice iubitor al fotbalului din oraș îi urmărim evoluțiile și îi salutăm orice reușită. Astfel, Laurențiu a evoluat în toate partidele susținute de echipa militară în turneul din Croația, făcînd cuplu cu Marius Lăcătuș sau Ion Viorel, iar în amicalul cu F.C. Bihor, echipă pe care Steaua a învins-o cu 4-0, primele două goluri au purtat semnătura: Laurențiu Roșu! **(Grupaj realizat de Leonard CĂNĂNĂU)**

O elevă premiantă

Participînd la Campionatele Naționale de Atletism pentru juniori I, desfășurate la București la sfîrșitul săptămînii trecute, sportiva ieșeană, Mihaela Bițică, a avut o comportare meritorie, obținînd două medalii: argint la 60 m (cu performanța de 7,69 s) și bronz la 200 m (timpul înregistrat fiind de 25,79 s). Mihaela este elevă în clasa a XII-a a Liceului cu Program Sportiv Iași, fiind antrenată de d-na Rodica Dudău.

Vă mai informăm că tinerii atleți ieșeni vor participa sîmbătă și duminică la întrecerile Campionatelor Naționale de probe combinate rezervate juniorilor II și III, programate în Capitală. **(F. EUGEN)**

J.O. de iarnă - Lillehammer 1994

Rahmaninov contra Beethoven

■ **Surprizele de la Super G.** Diann Rofe, surprinzătoarea cîștigătoare a slalomului superuriaș, e spirituală: "La mine acasă nu sînt munți în împrejurimi și nici frig norvegian". Svetlana Gladisceva, și mai surprinzătoarea medaliată cu argint, nu a putut spune, într-o engleză aproximativă, decît că este foarte fericită de victorie. Medalia Svetlanei este cea de-a doua medalie olimpică a schiului alpin ex-sovietic. Prima (de bronz) a fost obținută la Cortina d'Ampezzo, în 1956, de către Evghenia Sigorova.

■ **Artiștii gheții.** La patinaj artistic, supremația rusească rămîne incontestabilă. Eleganța sobră și discretă a cuplului Gordeeva - Grinkov (admirabili pe muzică de Beethoven) a învins energia debordantă a celor doi play-boys Mișkutenok și Dmitriev (care au evoluat pe acordurile grave ale lui Rahmaninov). Dar, despre artiștii gheții, într-un articol alăturat.

■ **Retragere.** Pilotul austriac de bob Gerhard Rainer, depistat pozitiv la controlul antidoping dinaintea olimpiadei, a anunțat ieri că se retrage din activitatea competițională. El a justificat prezența anabolizantului printr-un tratament ce i-ar fi fost recomandat în urma unei afecțiuni la călcîiul lui Ahile.

■ **"Koss is the boss"** Așa l-au denumit suporterii norvegieni pe campionul mondial la 1500 m, patinaj viteză, Jan Olaf Koss. El a cucerit a doua medalie de aur (după cea de la 5000 m.) și nu oricum, ci cu două recorduri mondiale ! Din cauza sa, este imposibil să mai găsești un bilet la concursul de patinaj viteză. La întrecerile de ieri au asistat peste 11.000 spectatori, înghesuiți în tribunele patinoarului.

■ **Meci de antrenament.** După înfrîngerea catastrofală în fața Finlandei, rușii s-au răzbunat pe biata echipă a Austriei, administrîndu-i un sec 9-1. Spectatorilor le era milă de sărmanii austrieci, avînd senzația că asistă la un meci de antrenament.

■ *Rezultate tehnice:*

■ **Patinaj artistic:** 1. Ekaterina Gordeeva - Serghei Grinkov (Rusia); 2. Natalia Mișkutenok - Artur Dmitriev (Rusia); 3. Isabelle Brasseur - Lloyd Eisler (Canada).

■ **Schi acrobatic**, proba de movile feminin: 1. Stine Lise Hattestad (Norvegia) - 25,77 p; 2. Elizaveta Kojevnikova (Rusia) - 25,81 p; 3. Raphaelle Monod (Franța) - 25,12 p.

masculin: 1. Jean Luc Brassard (Canada) 27.24 p 2.Serghei Șubletov (Rusia) 26,90 p 3. Edgard Grospiron (Franța) 23,12 p

■ **Patinaj viteză** - 1500 m masculin 1.Jan Olaf Koss (Norvegia) 1:51,29 R.M. 2. Rintje Ritsma (Olanda) 1:51,99 3. Falko Zanstra (Olanda) 1:52,38.

■ **Sanie** individual feminin 1. Gerda Weissensteiner (Italia) 2. Susi Erdmann (Germania) 3. Andrea Tagwerker (Austria)

■ **Hochei,** Grupa A: Rusia - Austria 9 - 1; grupa B: S. U.A. - Slovacia 3-3; Canada -Franța 3-1.

■ Clasament grupa B, după două etape: 1. Canada 4 p (11-3); 2. Suedia 3 p (8-5); 3.-4. SUA și Slovacia 2 p (7-7); 5. Franța 1 p (5-8); 6. Italia 0 p (3-11).

■ **Clasamentul pe națiuni**: 1. Norvegia (4 - 3 - 0) 2. Rusia (3 - 6 - 1) 3. Italia (2 - 1 - 2) 4. SUA (2 - 0 - 0) 5. Germania (1 - 1 - 0) 6. Canada (1 - 0 - 2)

Franz Heinzer va încerca să răzbune astăzi, la "Super G", ghinionul din proba de coborîre

■ *Astăzi, la Lillehammer*

■ **Schi fond**: ora 11,30, 10 km clasic masculin (Eurosport); ora 13,30, 10 km liber feminin.

■ **Schi alpin: ora 12,00, slalom superuriaș masculin (TVR 1).**

■ **Patinaj viteză:** ora 15,00, 3000 m feminin (Eurosport).

■ **Hochei:** ora. 16,00, Slovacia - Italia (Eurosport); ora 18,30, Suedia - Franța (Eurosport); ora 21,00, **Canada - S.U.A. (TVR 1, repriza a III-a, de la 22,30). (Grupaj realizat de G.I. NICOLAE și Victor GRĂDINARIU)**

Patinaj artistic

Reîntoarcerea monștrilor sacri

Marți noaptea s-a încheiat prima disciplină din concursul olimpic de patinaj artistic. Așa cum se anticipa, proba de perechi a stat sub semnul dominației autoritare a rușilor, clasați pe locurile 1, 2 și 4 în clasamentul final. Simetria a fost "stricată" de canadienii Brasseur și Eisler, ajutați în mod discret de arbitrii american, australian și canadian să depășească duetul moscovit Șișkova - Naumov (probabil, din dorința evitării unui podium în întregime european). Cel mai important lucru este însă că pe locurile 1 și 2 s-au clasat două perechi care au revenit în arena olimpică după stagii mai lungi sau mai scurte la profesionism. Laurii de campioni au revenit Ekaterinei Gordeeva și lui Serghei Grinkov (cîștigătorii de la J.O. Calgary 1988, tripli campioni mondiali între 1991 -1993). Probabil că eleganța desăvîrșită a programului prezentat pe muzică de Beethoven (Sonata "Patetica" și "Sonata Lunii") și stăpînirea de sine au cîntărit decisiv în balanța arbitrilor, ei fiind preferați campionilor olimpici de acum doi ani de la Albertville, Mișkutenok și Dmitriev. Aceștia din urmă, cu un palmares deosebit în întrecerile de amatori (două titluri europene și două titluri mondiale), au preferat și ei în 1992 să intre în arena profesionistă. În acest an, au revenit la J.O. pentru a-și apăra titlul cucerit la Albertville. La începutul lui ianuarie, însă, s-a petrecut un accident stupid: în timpul unui antrenament, Dmitriev și-a scăpat partenera pe gheață și aceasta a suferit o comoție cerebrală de gradul II (de care a amintit și Cristian Țopescu în timpul transmisiei directe). Natalia a stat 10 zile în spital sub stare de șoc, la un moment dat fiind decisă să renunțe pentru totdeauna la activitatea competițională. A fost nevoie de întreaga putere de convingere a antrenoarei lor, Tamara Moskvina și a coregrafului cu care lucrează, celebrul fost balerin Aleksandr Matveev, pentru a o face să revină pe gheață și să-și reia antrenamentele. Cu doar o săptămînă de antrenament "în spate", Mișkutenok și Dmitriev s-au prezentat la Europene, obținînd un nesperat loc 3. "Pentru J.O. nu-mi mai fac iluzii: știu că vom rămîne în afara podiumului", a declarat după competiție Natalia. Și totuși, ca de atîtea ori în sport, minunea s-a produs: Natalia și Artur, copii de suflet ai Petersburgului, au avut la Lillehammer o prestație de excepție, cucerind o medalie de argint. La un pas de cea de aur.

Pentru ei însă, o medalie cu străluciri de aur... **(Ion C. TEODOR)**

Handbal feminin - divizia A

Oțelul Galați - un adversar ce trebuie privit cu atenție

Așteptăm de la H.C. Aura Iași o ofensivă continuă la poarta gălățeană

Astăzi după-amiază, cu începere de la ora 17,00, în Sala Polivalentă se vor întîlni echipa de handbal feminin H.C. Iași și Oțelul Galați, în meci contînd pentru etapa a VI-a a diviziei A. Ambele formații au, la această oră, 11 puncte în clasament, fiind clasate pe locurile III (Oțelul) și IV (H.C. Iași). Din tabăra noastră veștile nu sînt foarte bune, lipsa pregătirii de munte începe să-și spună cuvîntul, deplasările lungi (Dijon, Timișoara) lăsînd urme în condiția fizică a formației. Greu, în aceste condiții, de găsit cel mai indicat ritm pentru antrenamente! Accidentată la Timișoara, Daniela Iosub este suspectată de o leziune a meniscului, la piciorul stîng, fiind nesigură prezența ei în meciul de astăzi. În dorința de a-și întări efectivul, antrenorul Cornel Bădulescu le-a integrat în lot pe junioarele Petronela Ionescu și Loredana Munteanu (de la Liceul Național "M. Eminescu"), jucătoare ce fac parte și din reprezentativa de tineret. Cele două echipe s-au întîlnit deja în acest sezon la Trofeul Iașului, victoria revenind ieșencelor cu 29-25. Excelentă prestația de pînă acum a gălățencelor, nou promovate, care își datorează succesele evoluțiilor constant bune ale trioului Alexandrina Oprea - Sanda Ursache - Rodica Constantinescu și ideilor tactice ale antrenorului Eugen Baștiurcă. Notați, de asemenea, că Gabriela Artene a fost componentă a lotului național al României!

Partida de azi va fi condusă de arbitrii I. Niță și M. Dumitrescu. **(E.F.)**

Indiscrețiile Olimpiadei

■ *Regele Norvegiei n-are unde dormi*

■ Organizatorii viitoarelor Jocuri Olimpice de iarnă din 1998 de la Nagano (Japonia) au împînzit orașul Olimpiadei 1994 cu mascotele viitoarei ediții, "Snowlets". Numele mascotelor, care, potrivit comentatorilor, au o înfățișare care sperie copiii, este o combinație între cuvintele englezești "snow" (zăpadă) și "owlets" (jucărioară).

■ Criza locurilor de cazare a lovit pînă și casa regală norvegiană, Regele Harald al V-lea și Regina Sonja "locuind" în seara dinaintea festivității de deschidere într-un vagon de dormit, care făcea parte din garnitura cu care sosiseră la Lillehammer.

■ Prețul biletelor de intrare continuă să crească la bursa neagră, acestea ajungînd să coste între 800 și 2000 de coroane. Această din urmă cifră (250 de dolari) a fost negociată pentru proba de 5000 m din cadrul concursului de patinaj viteză, dar recordul a fost înregistrat la ceremonia de deschidere, un bilet de intrare costînd 650 de dolari, față de prețul oficial de 100 dolari.

■ Tonya Harding a aterizat ieri la Oslo și privește cu încredere prestația ei la J.O. Întrebată de un reporter dacă crede că va fi găsită vinovată de tribunal, în legătură cu agresiunea asupra lui Nancy Kerrigan, ea a răspuns scurt:"Nu!". Ea s-a întîlnit tot aseară cu Nancy, pentru a stabili, de comun acord, orele de antrenament. Cele două rivale au fost incluse în aceeași grupă, atît la antrenamente, cît și în concurs ! **(Rompres)**

ALL SOUND

O audiție de excepție garantată prin

calitatea benzii și a înregistrărilor.

ALL SOUND

Casetele All Sound se găsesc în magazinele:

Orient (Gară) *Rodex* *Occo Silhouette*
Trident (Super Copou) *Moby Dick* (Universitate)
Dim (Armeană) *Eva* (Bd. Independenței) *MXM* (Aleea Rozelor)
Siraton (Nicolina) *Cesa* (Oancea) *Oana* (Sf. Lazăr)
Zig-Zag (Gară)

Cele mai avantajoase prețuri.

CARNETUL ZILEI
17 februarie 1994

✝Sf.mc Teodor Tiron; Sf. Mariamna

VREMEA

-12° — -3°

Vremea se va menține rece în cursul zilei,cînd cerul va fi variabil la senin, dar se va încălzi ușor începînd cu a 2-a jumătate a intervalului, cînd și cerul se va înora treptat și pe alocuri va ninge slab. Vîntul va sufla slab pînă la moderat, dominant Est-Sud-Estic. Valorile maxime vor oscila între -6 și -3 grade iar cele minime între -12 și -8 grade. Local-ceață dimineața. (Ion Sabin ISTRATE - Centrul de Prevedere a Vremii Bacău)

TV BUCUREȘTI

TVR 1 7,00 TVM. Telematinal ● 10,00 Actualități ● 10,05 Calendar:● 10,30 Limbi străine. Germană. Redactor Carmen Cristescu ● 11,00 Călătorii. Tennesse - Canalul Tonbigbee spre sud (I). Redactor Camelia Stancu ● 11,30 1001 audiții. "Vă place opera?" ● 11,55 Jocurile Olimpice de iarnă. Schi alpin - proba masculină de slalom super uriaș. Transmisiune directă de la Lillehammer ● 14,00 Actualități ● 14,10 TVR Iași. "Est Meridian"● 15,00 TVR Cluj-Napoca. ● 15,45 Reportaj economic: Inițiative noi la vremuri noi. Noi "invenții" ale economiei de piață românești. Emisiune de Teodor Dumitriu, Oana Popescu ● 16,05 Cronografii. Ghiculeștii. Redactor Nedic Lemnaru ● 16,30 Actualități ● 16,45 Tele-discul muzicii populare. ● 17,15 Față în față. Conturile lui Nicolae Ceaușescu - o poveste uitată. Realizator Mihai Tatulici ● 18,15 Film serial: "Salvați de clopoțel!" (S.U.A., 1989), ep. 12 ● 18,45 Gong! Emisiune de critică și actualitate teatrală.● 19,15 Jocurile Olimpice de iarnă. Rezumatul zilei (I) ● 19,45 Desene animate ● 19,55 Publicitate ● 20,00 Actualități. Buletin meteo ● 20,40 Publicitate ● 20,45 Studioul economic. Cine și cît cîștigă din exportul de mobilă românească. Emisiune de Dana Popescu ● 21,15 Film serial: "Dallas", ep. 311 ● 22,10 Publicitate ● 22,15 Un român celebru: compozitorul Vladimir Cosma. Documentar TV. Imaginea Sergiu Huzum. Emisiune de Manase Radnev ● 22,45 Jocurile Olimpice de iarnă. Hochei pe gheață: Canada - S.U.A. (repriza a III-a). Transmisiune directă de la Lillehammer ● 23,30 Actualități ● 23,50 Creatori la Pontul Euxin. ● 0,30 Jocurile Olimpice de iarnă. Rezumatul zilei (II) ● 1,00 Închiderea programului.

TVR 2 14,00 Actualități ● 14,10 Compozitori americani. "Cîntînd blues" - orchestra de jazz "Count Basie". Înregistrare Worldnet USIA. Redactori: Mihaela Călinescu, Mihai Godoroja ● 15,05 Tezaur. Săptămînal de etnografie și folclor (r). Realizator Mărioara Murărescu ● 16,00 TVE Internacional. Telejurnal în limba spaniolă ● 16,30 Film serial: "Și bogații plîng" (Mexic), ep. 59 ● 17,00 Ceaiul de la ora 5. Transmisiune directă de la Brașov. Invitat Victor Socaciu; ● 19,00 Emisiune în limba germană ● 20,00 ZDF. Telejurnal în limba germană ● 20,30 Desene animate. "Piratii apei negre" ● 21,00 TVM. Mesager ● 21,30 Limbi străine. Germană (r) ● 22,00 Video-clipuri ● 22,10 Film artistic: "Vînătoarea de vulpi", (România, 1981), ● 24,00 Închiderea programului.

TV SATELIT

RTL

7,00 Știri și magazin matinal ● 12,00 Prețul e fierbinte (cs) ● 12,30 Duelul familiilor (cs) ● 13,00 Magazinul amiezii ● 13,30 Springfield Story (s) ● 14,20 California Clan (s) ● 15,10 Vremea dorinței-(s) ● 16,00 Ilona Christen (show) ● 17,00 Hans Meiser (show) ● 18,00 Cine e șeful aici? (s.co); "Cererea în căsătorie" ● 18,30 O afacere de familie (s): "Întoarcerea lui June" ● 19,00 Paradise Beach (s) ● 19,45 Știrile serii ● 20,10 Exploziv - magazin TV ● 20,40 Vremuri bune și rele (s) ● 21,15 Apel de urgență! (rep) ● 22,15 "De ce chiar fata mea?" (f. TV S.U.A. 1993) ● 0,10 Gottshalk show ● 1,00 Știrile de la miezul nopții ● 1,30 Viața de noapte (anchetă).

PRO 7

6,40 Seriale și desene animate ● 9,50 O agentă inimoasă (s.p.) ● 11,40 O mie de mile de praf (s.w.) ● 13,45 Nava militară (r) ● 15,30 Fulgerul pe roți (s.p.): "Vîrful iceberg-ului" ● 16,30 Mr. Belvedere (s.co) ● 17,00 Visez la Jeannie (s.co) ● 17,30 "Fred și Barney" (d.a) ● 18,00 "Familia Simpson" (d.a) ● 18,25 "Batman" (d.a) ● 18,55 Parker Lewis (s.co) ● 19,25 Aripi (s.co) ● 19,55 Roseanne (s.co) ● 20,25 Bill Cosby Show (s.co) ● 21,15 "Afacerea Concorde" (f.a. Italia 1978) cu Van Johnson ● 23,05 "Critters IV" (f. SF. S.U.A. 1991) ● 0,55 T.J. Hooker (s.p) ● 2,00 O agentă inimoasă (r) ● 3,05 "Făptașul" (f. S.U.A.).

Eurosport

7,00 J.O.: programul competițiilor ● 7,30 Știri și reportaje neolimpice ● 8,00 Știri olimpice ● 9,00 Schi acrobatic, finala (r) ● 10,00 Hochei pe gheață. Republica Cehă - Germania (r) ● 11,30 Schi fond. Proba de urmărire pe 10 km, masculin ● 13,00 Schi alpin. Slalom uriaș ● 14,30 Schi fond. Proba de urmărire pe 10 km, feminin ● 15,00 Patinaj viteză. Cursa de 3000 m, feminin (d) ● 16,00 Hochei pe gheață. Slovacia - Italia (d) ● 18,30 Știri olimpice ● 20,00 Patinaj artistic. Proba masculină (d) ● 23,30 Tenis. Turneul ATP de la Stuttgart. Sferturi de finală ● 1,30 Știri olimpice ● 2,00 Știri și reportaje sportive ● 2,30 Hochei pe gheață

MTV

7,00 Matinal, cu VJ Rebecca ● 10,00 VJ Ingo ● 13,00 Muzică soul, cu Richie Rich ● 14,00 Mari hituri cu VJ Paul King ● 15,00 VJ Simone ● 17,30 Coca Cola Report, cu VJ Kristiane Backer ● 17,45 Noutăți cinematografice cu Pip Dann ● 18,00 Știrile serii ● 18,15 3-clipuri pentru un artist ● 18,30 Dial-top la telefon..., cu VJ Rebecca ● 19,00 Muzică non-stop ● 21,00 Mari hituri ● 22,00 Cel mai dorit: Ray Cokes ● 23,00 Pulsul modei, cu VJ Marijne - emisiune Swatch ● 23,30 Beavis & Butt-head (d.a.) ● 0,00 Coca Cola Report ● 0,15 Noutăți cinematografice ● 0,45 3 clipuri ale unui artist (r) ● 1,00 Party Zone.

RADIO NORD- EST (72,44 MHZ)

6,00 "Micul dejun" - program matinal de știri și informații din actualitatea locală, buletin meteo, buletin rutier, informații utilitare, horoscop, agenda, buletine de știri (7,00, 8,00, 9,00), muzică ● 9,05 "Foaia de pontaj" (buletinele de știri la orele 10,00, 11,00, 13,00, rubrica sportivă la ora 10,30) ● 13,05 "Siesta FM" (14,40 Infosport, buletine de știri la orele 15,00, 16,00) ● 16,05 "Turnul de control" - reportaje, interviuri, relatări din actualitatea locală, invitați în studio, transmisii telefonice, știri, informații, can-can-uri, muzică (16,45 rubrica "Financiarul"; buletine de știri la orele 17,00, 18,00, 19,00) ● 21,00 Retrospectiva zilei ● 22,30 90' rock cu George Pînzaru ● 0,00 Music non-stop.

RTV EUROPA NOVA

● Radio - program 6,00-24,00 6,00 Semnal ● 6,30 Matinal Europa Nova ● 8,45 Avanpremiera ● 9,00 Punctul zero 11,00 Replay - informații și noutăți muzicale 12,00 Observator - actualitatea internă și internațională 12,10 Dedicații muzicale 13,00 De la A la Z - O incursiune în cotidian ● 13,10 Ominvoice ● 14,30 Incursiune în cotidian 15,40 100% comercial 16,00 Avanpremieră 17,00 Lumea azi 19,00 Revista presei centrale 19,10 Secolul XX 20,00 Electric cafe ● 21,00 Music collections 22,00 Top - sprezece ● 23,00-24,00 Muzică pentru toți. Buletinele de știri (Infonova) vor fi difuzate din oră în oră, între 6,30-11,30 și 15,30-20,30.

TV 17,00 Deschiderea programului ● 17,05 Euromusic ● 17,30 Ideea europeană. Din cuprins: Orașe europene: "Salzburg" (doc.); ● 18,25 Destine politice ● 18,35 Desene animate ● 19,00 Infonova ● 19,30 Pagini de balet clasic: "Giselle" ● 20,00 Videoclip '94 ● 20,30 Fețele orașului ● 20,50 Gala filmelor antologice: "Domiciliu conjugal" (Franța, 1970, regia François Truffaut; cu: Jean-Pierre Léaud, Claude Jade) ● 22,20 Magazin sportiv ● 22,35 Iluzionism ● 22,50 Muzică ● 23,00 Închiderea programului.

TELE M

10,00 Macneil Lehrer Newshour ● 11,00 Newsfile ● 12,30 Adam Smith's money world ● 13,00 Assignment: Earth ● 13,30 First Business (Live) ● 14,00 Doing Business ● 14,30 Worldnet Dialogue ● 15,30 Worldnet Dialogue ● 16,30 Signs off ● 17,00 Journal - Das Nachrichtenmagazin ● 17,30 Boulevard Deutschland ● 18,30 Feature: Die Ost West Denkfabrik ● 19,00 Journal - Das Nachrichtenmagazin ● 19,30 Leonardo: Das Wissenschaftsmagazin ● 20,00 Journal - The News Magazine ● 20,30 Feature: Berlin, Berlin (IV) ● 21,00 Știri Tele'M ● 21,15 Programe, ideologii, strategii politice ● 21,30 Poemul de fiecare zi - 21,35 Viața, traiul eterna problemă ● 22,00 Rock-o-rama ● 22,30 Film artistic.

RADIO IAȘI

Diminețile noastre ● 9,00 Știri ● 9,05 Radiosfera ● 13,00 Radiojurnal București ● 13,20 Albumul cîntecului francez ● 14.00 Întîlniri pe unde medii ● 16,00 Radiojurnal 16,10 Radiograme ● 18,00 Știri ●18,05 Corespondența radio - muzică ușoară ● 18,30 Corespondența radio - muzică populară ● 19,00 Știrile serii - meteo ● 19,10 Teatru la microfon 20,00 Piese clasice în interpretări moderne ● 21,00 Evenimentele zilei ● 21,20 Expo melodii

SEARĂ MUZEALĂ

Complexul Muzeal "Moldova" Iași, Muzeul Etnografic al Moldovei, organizează în sala intitulată "Interiorul țărănesc din zona Iași", la ora 17,00, o seară muzeală cu titlul "Locuința țărănească tradițională - limbaj și simbolistică".

VERNISAJ

Biblioteca "Gh. Asachi" din Iași vă invită, la ora 12,00, la vernisarea expoziției Periplu editorial pe meridianele globului", în ciclul: Cartea în lume. Vor mai fi expuse lucrări de Dan Hatmanu și litouri oferite de Centrul Cultural Francez.

CLUBUL CULTURAL "JUNIMEA"

Muzeul Literaturii Române Iași organizează la Casa Pogor, în cadrul Clubului Cultural "Junimea", la ora 17,00, un medalion literar Titu Maiorescu.

RADIO VOX T

Emite non stop pe frecvența 70,76 MHz.

RADIO CONTACT

Emite non stop pe frecvența 92 MHz.

SPITALE DE GARDĂ

Spitalul "Sf. Spiridon" (tel 142730), Clinica I medicală, clinica III chirurgie; Maternitatea "Cuza Vodă" (tel. 143320)

FARMACII DE GARDĂ

Farmacia nr. 2 Piața Unirii, tel 116029

CINEMATOGRAFE

● **Cinematograful "Victoria"** (telefon: 112502); 11-17.II.1994 - orele: 9; 11,30; 14; 16,30; 19; **"În bătaia puștii"**. Producție S.U.A., 1993. Thriller polițist cu substrat politic. În rolul principal: Clint Eastwood. Premieră.

● **Cinematograful "Republica"** (Telefon: 114327); 11-17.II.1994 - orele: 9; 12; 15; 18 **"Începutul adevărului. Oglinda"**. Producție România, 1994. . Un film de Sergiu Nicolaescu. Premieră.

● **Cinematograful "Copou"** (Telefon: 145738); 11-17.II.1994 - orele: 9; 11,05; 13; 10 15; 17,20; 19,30; **"Răzbunarea"**. Producție S.U.A., 1990. Melodramă sentimentală cu Anthony Quinn, Kevin Costner și Madeleine Stowe. Premieră.

● **Cinematograful "Dacia"** (Telefon: 164740) 11-17.II.1994 - orele: 9; 11; 13; 15; 17; 19; **"Surf Ninjas"**. Producție S.U.A., 1993. Film de aventuri cu tentă parodică.

● **Cinematograful "Tineretului"** (Telefon: 117178); 11-17.II.1994 - orele: 9; 11; 13; 15; 17; 19; **"The Hitman"**. Producție S.U.A., 1991. Thriller polițist cu Chuck Norris.

Videoteci: Sala mică a cinematografului "Republica" (orele: 10; 12; 14; 16; 18; 20) și Sala din str. Sf. Andrei nr.17 (orele: 9; 11; 13; 15; 17; 19).

CURSUL VALUTAR
valabil pentru ziua de 17.02.1994

Cursul de referință stabilit pentru principalele valute în urma licitației de la BNR, valabil pentru astăzi este de:

1480,00 lei/USD
2178,93 lei/GBP
251,36 lei/FRF
855,99 lei/DEM

Volumul tranzacțiilor încheiate:
2.679.418,23 USD

CURSUL DE SCHIMB AL PRINCIPALELOR VALUTE
VALABIL PENTRU DATA DE 16 - 02 - 1994

Casele de schimb valutar	DOLAR			MARCA		
	C	V	C$	C	V	C$
BANCA AGRICOLĂ - Tel. 146117	1700	1785	3%	1000	1050	3%
BCR - Tel. 147260	1700	1785	0%	981	1030	0%
BRCE - Tel. 117510	1685	1769,25	2%	970,79	1019,33	2%
BRD - Tel. 142037	1690	1757	1%	977	1016	1%
BANKCOOP - Tel. 112566	1810	1900	0%	1000	1050	5%
BANCPOST - Tel. 104227	1720	1806	5%	970	1015	5%
BANCA DACIA FELIX - Tel. 142526	1660	1743	7%	900	945	7%
Casa de schimb "EDMOND"	1740	1827	0%	980	1029	0%

c - cumpărare v - vînzare cs - comision

MICA PUBLICITATE

Săptămîna aceasta primiți 50 % reducere pentru fiecare anunț de mică publicitate !

VÎNZĂRI

● Vînd var, șos. Bucium, Tomești, lîngă serele Vlădiceni. (785)

Vînd **TELEVIZOARE alb-negru și color** la prețuri avantajoase. Telefon 164248, după ora 17.00.

S.C. **ARIO** S.R.L.
Str. Păcurari nr. 142 - tel. 163928
vă oferă

- **perdele Pașcani** - 1100-1900 lei/m
- **fețe plapumă** - 5100 lei
- **covoare Sibiu**
- **mochetă** - 4600-11600 lei/mp - **cele mai avantajoase prețuri**
- **covoare, traverse, carpete** - persane, marca Siretul-Rădăuți - 19.000-20.000 lei
- **pături** - 10000 lei
- **mănuși din piele și căciuli din blană**
- **confecții din blană** pentru bărbați și femei, produse la Orăștie - 75000-266000 lei
- **coloace** pentru bărbați și femei - 250000-400000 lei.

nou! În magazinul nostru se pot festona covoare.

Program: luni 10-20; marți-vineri 8-20; sîmbătă 8-14.

en gros S.C. DECAR 10 S.R.L. en gros

vinde:

- **portocale** (Grecia) - Gillas
- **lămîi** (Grecia, Turcia)
- **mandarine** (Grecia)
- **ananas**
- **banane**
- **sucuri Rio**
- **bere** Dreher

la depozit VITALEF, tel. 098-133201/26

S.C. **ALIAD** S.R.L.
Str. Tudor Vladimirescu nr. 3 (Podul de Fier)
VINDE EN GROS:
BĂUTURI ALCOOLICE, DULCIURI ȚIGĂRI, ALUNE, BERE la cutie
Telefon 110258.

CUMPĂRĂRI

Cumpărăm
Amplituner "Delia"
sau
receptor profesional AM/FM, RX-2001,
produs de Electronica Industrială București.
Telefon 172557, între orele 9.00-14.00.

Cumpărăm
CÎNTAR
cu platformă, tip mesagerie, de 50 kg sau 100 kg.
Tel. 172557 sau 143224, între orele 8.30-17.00.

LOCURI DE MUNCĂ

● S.C. SURSA MOLDOVEI S.A. încadrează casier prin concurs. Data concursului: 19.02.1994. Condiții de încadrare: conform Legii 22/1976. Relații și înscrieri: zilnic, la sediul firmei, Calea Chișinăului nr. 17, orele 12,00-14,00. Tel. 127118.

● S.C. SCHIC S.N.C. Iași angajează director comercial cu studii superioare, cunoștințe marketing, vîrsta maximă - 35 ani; angajează agenți comerciali cu experiență în tranzacții comerciale, disponibilități 24 ore/zi, vîrsta maximă - 30 ani. Tel. 112424, 142951, între orele 8,00-16,00. (1063)

We are searching for a **TELEQUOTE NETWORK S.R.L.IASI**

SECRETARY

It is expected to be:
- smart
- good looking
- english skillful

We are waiting for you on Friday 18th 4-6 p.m.
TeleQuote Network: Armeana 13, G6, et. I, ap.3

DIVERSE

S.C. **MIRFAN MOBILUX** S.R.L. Piața Voievozilor, bl. C4, tel. 152647 (vis a vis de mag. alimentar Minerva)

pune la dispoziția dumneavoastră următoarele sortimente de mobilă, la cele mai avantajoase prețuri:

- dormitoare, bibliioteci;
- camere de tineret;
- bucătării, cuiere de bucătărie;
- holuri cu fotolii extensibile și fixe;
- holuri de colț extensibile;
- dulapuri, mese extensibile, fantezie, pliante
- birouri, recamiere;
- set terasă;
- saltele Relaxa;
- plăpumi;
- saci de dormit.

Program: luni - vineri 9.00 - 17.00.

PRINT COLOR SRL — **Societate Mixtă Româno-Italiană produce pentru dvs. material publicitar:**

- autocolante din PVC și hîrtie
- termocolante
- foi cu antet
- cărți de vizită
- legitimații plastifiate
- sigle
- etichete
- prospecte
- coperți
- calendare
- imprimări: pixuri, brichete
- firme luminoase

Str. Săvescu nr. 3, tel. 114718, fax 117631

MEDISAN — CABINET MEDICAL
str. Theodor Burada 6 (lîngă Liceul de Muzică)
Informații și programări la tel. 112925, 114274.

consultații și tratamente de: balneologie, reumatologie, podologie (picior plat), infiltrații și acupunctură în boli ale coloanei vertebrale și articulațiilor - dr. VLAD DORIN BEJAN; BOLI INTERNE, BOLI ALE SÎNGELUI sindroame mielo si limfoproliferative, hemoragipare, anemii, colagenoze - dr. TURTUREANU-HANGANU ECATERINA; BOLI NEUROLOGICE (neurochirurgicale), dureri ale nervilor, cefalee migrena (neuroliza) - dr. GHEORGHE SĂNDULESCU; BOLI DE PIELE, VENERICE, DERMATOCHIRURGIE, psoriazis, eczeme, micoze, cancere ale pielii, acnee, boli ale părului și unghiilor, cauterizari, distrugerea firelor de par de pe față, dermatocosmetică dr. ADRIAN VASILCA.

REGIA AUTONOMĂ DE TRANSPORT ÎN COMUN IAȘI

aduce la cunoștință tuturor posesorilor de legitimații de călătorie gratuită pe mijloacele de transport în comun să se prezinte la sediul regiei pînă la data de 28.02.1994 pentru a fi vizate pe anul în curs. Toate legitimațiile găsite fără viză după această dată vor fi ridicate, persoanele fiind amendate conform legislației în vigoare.

OFERTE SERVICII

● **Transportăm marfă cu** autocamion de 6,5 t și autodubă de 8 t. Tel. 125408. (907)

● Traduceri perfecte din orice limbă. Ofer documentație completă camion Gaz. Tel. 118191. (1061)

● Inginer, repar televizoare color și cu C.I. Montez module sonor E. NOVA. Tel. 128356. (1076)

Execut **LUCRĂRI DACTILOGRAFIE.** Telefon 129204.

CURS RAPID DE LIMBA ENGLEZĂ

Posibilitatea cunoașterii unei alte limbi vă deschide o nouă lume.

Puteți dobîndi această cunoaștere folosind cursul de limbă engleză: LINGUAPHONE, recunoscut de Universitatea din Oxford și produs în Anglia.

Format din două manuale și patru casete audio, cursul este unul din cele mai perfecționate mijloace concepute vreodată pentru predarea limbii engleze.

Elaborat de profesori experimentați recunoscuți ca experți în domeniul limbii, înțelegîndu-i toate aspectele și fiind foarte documentați în ceea ce privește cultura propriei lor națiuni, cursul reușește să atenueze toate dificultățile care ar putea sta în calea progreselor dumneavoastră.

Metoda de lucru a acestui LINGUAPHONE este ușor de urmat și acordîndu-i jumătate de oră pe zi, puteți să parcurgeți și să stăpîniți cunoștințele întregului curs în mai puțin de douăsprezece săptămîni.

Compania de Publicitate "NORD-EST" vă pune la dispoziție acest curs la prețul de 68.000 lei.

Este suficient să telefonați la numărul 117596 și veți primi setul LINGUAPHONE la sediul firmei sau acasă în maximum 48 ore.

AUTO-MOTO

● Vînd motor Oltcit special, ambelaj defect. Tel. 160829, după ora 16,00. (1065)

ELECTRONICE

● S.C. UNICAS S.R.L., Magazin Electrice, din str. Etemitate nr. 4, Podul de fier, desface, la cele mai mici prețuri din Iași, televizoare alb-negru, mărcile: Sirius, Sirius-Dallas, Sport.

CASE, TERENURI

● Vînd (schimb cu o garsonieră, plus rest plată - negociabil) 1.200 mp teren construibil, situat în Șos. Bîrnova nr. 112. Relații la tel. 164248, după ora 20,00.

● Vînd casă cu trei camere și bucătărie și atenanse de gospodărie, 1400 mp, în satul Dumești, 15 km de Iași. Tel. 115336.

● Vînd avantajos apartament 3 camere, decomandate, zona Zimbru, după ora 16,00. Tel. 160829. (1065)

SCHIMBURI

● Schimb apartament proprietate, 2 camere, semidecomandat, et. 1, zona Zimbru, cu similar sau cu apartament cu o cameră, zonele Tătărași, Podu Roș, Păcurari, Nicolina. Tel. 170601.

● Schimb apartament 2 camere (str. Radu Vodă), confort 1, cu două garsoniere sau vînd. Tel. 165147, după ora 17,00.

PIERDERI

● S.C. EX-PETRANS anunță pierderea unui carnet facturier cu nr. 81454-81499 și a unui carnet chitanță fiscală cu nr. 59057-59100. Se declară nule. (1067)

● Pierdut ștampilă cu nr. 1 a S.C. SIMONA B.N.D.-S.R.L. O declar nulă. (1064)

DECESE

Soția Elena împreună cu copiii - Mircea, Vasile, Melania, Ilie, Maria, Elipidia, Fevronia, împreună cu nurorile, ginerii și nepoții anunță cu mare durere încetarea din viață, la vîrsta de 84 ani, a celui mai vrednic bărbat din satul Perieni - Iași, veteran de război cu gradul de sergent major, fost președinte al reformei agrare locale din 1945, **VASILE N. ROBU**
Înmormîntarea va avea loc în ziua de sîmbătă, 19 februarie 1994, orele 11.00, la cimitirul Perieni.
Dumnezeu să-l ierte și să-i odihnească sufletul lui nobil și generos în pace.

Familia Burdea Constantin cu frații, ginerii și nepoții anunță cu durere trecerea în neființă a scumpei lor mame de neînlocuit și de neuitat BURDEA NATALIA - 82 ani - Înhumarea - astăzi, 17.02.1994, ora 11.00, la Cimitirul Sf. Petru și Pavel. Dumnezeu să o ierte.

CONDOLEANȚE

Familia Adrian Mihalache este alături de familia îndoliată și transmit gînduri de compasiune și sincere condoleanțe la trecerea în neființă a învățătorului **MIHAI IORDĂCHEANU** om de aleasă noblețe sufletească.

✝

Sîntem alături de tine, Cristina Guță, în aceste momente de grea suferință pricinuite de pierderea ființei cele mai dragi, MAMA.
Sincere condoleanțe și nu uita că nu ești singură.
Colegii din cadrul Serviciului Contabilitate al SC TRANSMIXT SA Iași.

Colegii din cadrul SC TRANSMIXT SA Iași sînt alături de d-na Guță Cristina în grelele momente pricinuite de trecerea în neființa a mamei ✝ **FAIFER MARIA** ✝ fostă salariată a ITA Iași.
Sincere condoleanțe.

✝

Maura și Corneliu Cismaru regretă trecerea în neființa a bunului lor unchi **BĂNCILĂ DUMITRU (MITI)**
Dumnezeu să-l ierte.

✝

Sîntem alături de doamna Nina Murgu la greaua pierdere a tatălui și-i transmitem sincere condoleanțe.
Colegele de muncă din atel. ARCT-ACBF, sch. C, Fire III, SC Terom SA.

●Colectivul de salariați de la AVECOOP Iași transmite sincere condoleanțe domnului director ing. Robu Vasile, familiei îndoliate, pentru pierderea grea suferită prin moartea tatălui. Dumnezeu să-l odihnească. (1054)

● Colectivul raionului Țesături - Super Copou transmite sincere condoleanțe colegei Mărioara Macovei pentru pierderea dragului ei frate. Dumnezeu să-l ierte. (1071)

● Colectivul magazinului Super-Copou (textile) este alături de colega Mărioara Macovei la greaua pierdere suferită prin pierderea scumpului ei frate. Sincere condoleanțe. (1072)

● Compartimentul juridic din cadrul R.A. Locuința transmite sincere condoleanțe d-lui Soroceanu Costică pentru pierderea suferită prin decesul mamei. (1066)

● Foștii colegi de la Școala generală nr. 6 sînt alături de Adrian Adumitresei la dureroasa pierdere pricinuită de moartea tatălui. Dumnezeu să-l odihnească în pace. (1079)

● Colegii de la Școala Profesională nr. 4 Iași transmit sincere condoleanțe familiilor Florea Virgil și Ciubotaru Doina pentru pierderea suferită. (1077)

COMEMORĂRI

● Mihai și Dorin Spineanu anunță că se împlinesc doi ani de la trecerea în neființă a celei care a fost PAULINA SPINEANU. Dumnezeu s-o aibă în grijă!

Astăzi se împlinesc 3 luni de cînd scumpa mea fiică **(DARIE) PLESCAN MIHAELA** a trecut în neființă.
Mihaela, te-ai stins ca o lumină, te-ai dus ca un nor lăsîndu-mă singură cu rana în suflet, cu lacrimi și dor. Ochii mei plîng dar tu nu îi vezi, căci dacă i-ai vedea i-ai șterge și i-ai săruta. Eu și copilul tău te vom plînge mereu pentru că ai avut un suflet bun și mereu te vom aștepta. Dumnezeu să te ierte și să te odihnească în pace alături de tatăl tău.

MULȚUMIRI

● Dr. Doina Popa mulțumește din inimă colegilor și prietenilor din Institutul de Sănătate Publică și Cercetări Medicale și în special celor din Secția de Medicina Muncii, pentru modul prompt și exemplar în care mi-au fost alături în ceasurile mele grele. (1073)

●Familia îndurerată mulțumește conducerii U.M.F. Iași, colegilor, prietenilor și tuturor celor care au fost alături la marea durere pricinuită de trecerea în neființă a iubitului nostru soț și tată, prof. dr. GRIGORE STAVRI. (1075)

TELEFOANE UTILE

☎SALVARE: 961
☎POMPIERI: 981
☎POLIȚIE:
Inspectoratul Județean 146666, 140720, 146840; Municipiu - 146850; Serviciul Circulație - 140070.
☎AGENȚIA C.F.R.: 147673
☎INFORMAȚII GARĂ: 146333
☎AUTOGARĂ: 146587
☎TAXICOM, dispecerat: 953, 146593
☎AGENȚIA TAROM: 115239
☎INFORMAȚII AEROPORT: 178126
☎STAȚII PECO: Baș Ceauș - 176865; Aurel Vlaicu - 175812; Bucium - 132891; Crișan - 112182; Păcurari - 164142; Sărărie - 147480.
☎DISPECERATE: R.A. Gaz-Metan - 141737; R.A. Apă-Canal - 142451; Renel - 147070, deranjamente - 147070; Termoficare - 141956; R.A. Locuința - 112434; Telefoane - Deranjamente - 921; Protecția mediului - 147010.
☎GARDA FINANCIARĂ: 114065, 112427.
☎ADMINISTRAȚIA FINANCIARĂ: 143030
☎NOTARIAT: 147574
☎TRIBUNAL: 146300
☎PROCURATURĂ: 146630
☎CAMERA DE COMERȚ: 117757
☎CENTRUL MILITAR JUDEȚEAN: 146370
☎HOTELURI: Moldova - 142225; Traian - 143330; Unirea - 142110; Sport - 137817.
☎POLICLINICA CU PLATĂ: trieaj informații - 117244
☎OFICIUL JUDEȚEAN PENTRU PROTECȚIA CONSUMATORILOR: 145392

Concursul pentru agenți publicitari

RADIO Nord-Est

Lista cuprinzînd numele candidaților admiși pentru interviu poate fi consultată la sediul postului de radio NORD - EST, b-dul Copou nr.3

Monitorul monitorul expres
Str. Smîrdan nr. 5 ■ Tel. 17.25.57 (centrala) ■ Fax 14.45.77

■ REDACTOR ȘEF - Dan Radu
■ REDACTOR ȘEF ADJUNCT - Ovidiu Șimonca
■ SECRETAR GENERAL DE REDACȚIE - Eugen Leonte
SEFI DEPARTAMENTE:
■ Eveniment local: Toni Hriţac (int. 21)
■ Eveniment național și internațional: Cristian Racu (int. 19)
■ Economic: Costel Stroescu (int. 24)
■ Cultură: Dorin Popa (int. 19)
■ Sport: Eugen Florescu (int. 18)
■ Redactor de serviciu: Ion N. Oprea (int. 20)
■ Fotoreporter: Constantin Plop
■ Grafică: Lucian Amarii, Daniel Melinte.

■ Publicitate: Silvia Miler (int. 16)
■ Producție: Tudor Agavriloaei (int. 26)
■ Difuzare: Mihai Tudose (int. 15)
■ Contabilitate: Antoneta Filip (int. 13)

NORD-EST PRESS
- agenție de presă -
Str. Smîrdan nr. 5 ■ Tel. 17.25.57 (centrala) ■ Tel/Fax 14.47.76
■ EDITOR: Mona Dîrțu ■ Redactor: Dana Scripcă ■

EDITOR
NORD - EST s.r.l
Str. Smîrdan nr. 5 ■ Tel. 17.25.57 ■ Fax 14.45.77

Director general: ALEXANDRU LĂZESCU
Director literar artistic: FLORIN ZAMFIRESCU
Director de marketing: CEZAR CALUSCHI
Director executiv: GABRIEL RUSU

ABONAMENTELE se pot face la orice Oficiu Poștal din țară. MONITORUL figurează în catalogul Presei interne la poziția 838.

TIPAR OFFSET: MULTIPRINT, Iași str. Sf. Lazăr nr. 49

UNGHIUL DE TRAGERE

Un scandal la Poșta Centrală

Val CONDURACHE

Dacă intri, acum, la Poșta Centrală, dai cu ochii de o mulțime mută care se întinde de la geamul unui ghișeu pînă în celălalt capăt al holului, ocolind cîteva scaune și mesele la care cetățenii pașnici completează formulare de telegrame ori de mandate poștale. Stau la coadă adolescenți de tot felul, dar și cîțiva adulți și bătrîni rătăciți. Dacă ești, să zicem, al șaptezeci și treilea la rînd, ajungi la ghișeu într-o oră și jumătate. Adolescenții își mai pierd răbdarea: unii pleacă bodogănind acasă, alții citesc stînd la rînd, cîte unii își păstrează rîndul și dispar o jumătate de oră pentru a se reîntoarce, cuminți, după o plimbare pe străzile din jur.

Coada se face la alocațiile pentru copii. După o așteptare de o oră și jumătate, adolescentul, adultul, bătrînul completează foaia carnetului, se apleacă la gemulețul ghișeului, întinde carnetul și primește cei cinci mii de lei, la care se uită atent, în lumina becurilor, ca să descopere firul din bancnotă și filigranul. Nimeni nu înțelege la ce ajută felul ăsta de a distribui alocațiile pentru copii, dar mă tem că nici nu-și mai bate capul s-o facă.

În hărmălia de acolo au început să se strecoare și hoții de buzunare. După o oră și jumătate de stat la rînd, iei bancnota (bancnotele), le pui în buzunar și dai să pleci. Hoțul însă este acolo și, ieșind din clădirea poștei, dai să pui mîna pe banii din buzunar: abia atunci constați că nu-i mai ai. Hoțul își fixează victima din vreme. Ca să nu se plictisească, îi mai cotrobăie și pe clienții de la alte ghișee. Am fost martor la un astfel de furt. Completam și eu un formular, cînd am auzit o femeie strigînd: "Prindeți hoțul! V-a furat mănușile din buzunar!", s-a adresat ea unui domn din fața ei. Domnul a constatat că i-au dispărut mănușile, hoțul a fost identificat și oprit la ușa de la intrare, dar era zdravăn, avea o figură destul de amenințătoare, s-a întors de bună voie în dreptul ghișeului, unde a început să insulte femeia și să-l înjure pe păgubaș. Intimidată, femeia a dat înapoi și n-a mai vrut s-o recunoască. Lumea a început s-o apostrofeze, numai că biata femeie avusese destul curaj (văzuseră, din cîte am înțeles, și alți bărbați momentul furtului) pînă atunci. Femeia s-a temut pentru pielea ei. Hoțul a plecat liniștit. Lumea o acuza în continuare pe femeie. Probabil că la fel se întîmplă și cînd o fată e acostată în stația de tramvai și luată cu forța de trei derbedei. Dar cîte nu se întîmplă!

După apusul soarelui străzile sînt deja pustii. De frică, omul se ascunde seara în vizuina lui. ■

HOROSCOP

BERBEC *(21 mart. - 20 apr.):*
Starea de proastă dispoziție vă face mai puțin sociabil. Ca de obicei, grijile pe care vi le faceți sînt exagerate, detașați-vă.

TAUR *(21 apr. - 20 mai):*
Nu luați nici o decizie importantă. O persoană din preajma dumneavoastră vă poartă sîmbetele. S-ar putea ca viitorul dumneavoastră să depindă de un capriciu al ei.

GEMENI *(21 mai- 21 iunie):*
E bine că nu luați nici o hotărîre importantă sub primul impuls, totuși nici ezitările exagerate nu sînt recomandabile într-o situație care cere putere de decizie.

RAC *(22 iun. - 22 iul.):*
Eșecurile repetate vă descumpănesc, dar nu vă fac să renunțați la ce v-ați propus. Nu puneți orgoliul înaintea interesului imediat.

LEU *(23 iul.-22 aug.):*
Puneți în funcțiile toate relațiile de care dispuneți. De data asta nu vă mai sfătuiesc să nu vă pripiți: de rapiditatea reacției depinde reușita.

FECIOARĂ *(23 aug. - 22 sep.):*
Puneți prea mult la suflet problemele bănești. Cu firea dumneavoastră chibzuită nu veți ajunge niciodată într-un impas din care să nu puteți ieși.

BALANȚĂ *(23 sep. - 22 oct.):*
Distincția și bunul gust vor avea cîștig de cauză. Mizați pe calitățile dumneavoastră, dar nu vă pierdeți măsura. Evaluați realist raportul de forțe.

SCORPION *(23 oct. - 21 nov.):*
Dacă vedeți că eșecurile se repetă, e mai bine să renunțați și să vă apucați de ceva nou. Încrîncenarea dumneavoastră vă poate învenina și mai mult.

SĂGETĂTOR *(22 nov. - 21 dec.):*
Fantezia și spiritul de inițiativă vă vor impune și de această dată în fața colegilor. Nu vă aventurați în speculații de nici un fel.

CAPRICORN *(22 dec. - 19 ian.):*
Nu vă temeți, poziția dumneavoastră este greu de atacat. Nu strică, însă, să vă luați toate măsurile de precauție, pentru liniștea dumneavoastră.

VĂRSĂTOR *(20 ian. - 18 febr.):*
Amenințările dumneavoastră nu vor avea nici un efect, nu v-ați găsit omul. Mai bine ați încerca să destindeți relația printr-o concesie care nu vă costă prea mult.

PEȘTI *(19 feb. - 20 mart.):*
Traversați o perioadă destul de bună, dar starea de nemulțumire persistă. Priviți prea des în grădina celuilalt și vi se pare că acolo e mai frumos.

LEGENDA:
- vă paște ghinionul
- prudența e mama înțelepciunii
- n-aveți nimic de pierdut
- șansa vă surîde

Vineri, începînd cu ora 22.30, postul de radio NORD-EST, 72.44 MHz, vă convoacă la

Schimbul III

Pontator, Cristian Mungiu

Vom discuta despre stress. Care mai sînt fricile românului? Foamea. Șomajul. Violența. Frigul. Inflația. Corupția.SIDA.

RADIO Nord-Est

Telefonați la 142446 și vorbiți-ne despre fricile dumneavoastră. Vom vorbi și noi despre ale noastre. Curaj! Poate iese ceva.

Etnopsihiatria - o știință a maladiilor rasiale

Emigranții francezi sînt posedați de diavol

■ *Magia albă intră în cabinetul judecătorului*

Acum cîțiva ani în urmă, un judecător din Bobigny (Franța), inculpa un "tată" pentru incest. În zadar a încercat să i se explice judecătorului că tînăra victimă nu era fiica sa, ci a doua soție sosită în Franța cu acte false, în virtutea legii de reîntregire a familiei, lege ce dă acest drept fiicei sale. Magistratul a intrat într-un blocaj absolut cînd etnopsihiatrul a fost pus la curent cu sistemul familial al inculpatului - poligamie - diferit de sistemul occidental. Cu toate acestea, judecătorul a refuzat să-l pună în libertate pe "tatăl" incestuos.

Etnopsihiatrii sînt cei care se preocupă de suferințele psihologice și psihiatrice ale emigranților. Aceștia cunosc atît psihologia occidentală cît și tradiția moștenită în urma unei anumite tradiții culturale. Este vorba despre simptome caracteristice; putem aminti ca o manifestare frecventă a dezrădăcinării, delincvența juvenilă.

În aprilie 1993, a fost semnat, între Ministerul de Justiție și Centrul Etnopsihiatric din Georges - Devreux (centru care specializează mediatori-traducători, care cunosc limba țărilor de origine a emigranților, terapeuți, asistenți sociali), un contract de colaborare. Aceasta constituie o mini-revoluție în practica protecționismului judiciar. Sînt multe dosare care au fost soluționate prin colaborarea celor două instituții.

■ *Cazul copilului vrăjitor din Zair*

Joni avea 10 ani cînd a sosit din Zair. Fratele său mai mare l-a găzduit la Montfermeil. După cîteva luni, el vine la școală cu urme de arsuri pe corp. A fost imediat interogat. Soția fratelui său recunoaște că este autoarea acestei întîmplări. "Copilul ars este un vrăjitor". Iată tot ceea ce a putut afla judecătorul de la anturajul lui Joni.

În această familie zaireză, stabilită în Franța, discuția nu a putut fi purtată decît în limba lingală. În acest fel, au putut afla cum cumnata lui Joni de aproape șase luni este încredințată că acesta este un

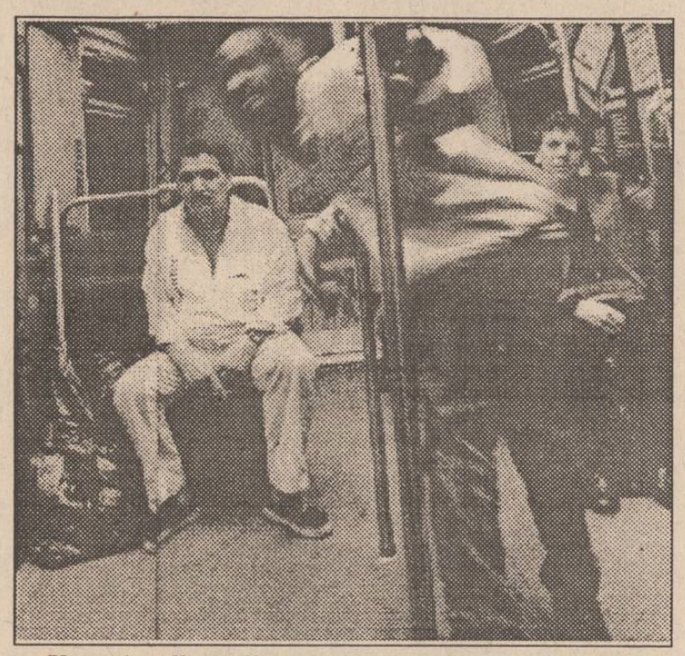

Uneori, tulburările apar acolo unde nu se așteaptă nimeni, în metrou, de exemplu, ca în fotografie

vrăjitor, că îi va ucide copiii și îi va pune diferite obiecte în burtă - ca este însărcinată acum. Atunci cînd unul dintre fiii săi a început să sufere de diaree, ea s-a gîndit că micul vrăjitor a făcut deja prea multe. Pînă la urmă a pus mîna pe fierul de călcat și l-a ars.

Terapeuții au analizat mai întîi angoasele celor ce fac parte din această familie; tatăl, aflat în țara de origine, i-a încredințat fiul lui cel mai mic, de care el este cel mai atașat și pe care ea l-a ars. Ei sînt "arși" în țara lor, "arși" și în comunitatea zaireză pariziană.

■ *Părinții aparțin unor etnii diferite*

De ce i l-au încredințat totuși pe Joni?, întreabă ei. Nu din motive economice, așa cum au afirmat la Asistența socială. Atunci? Părinții au făcut o căsătorie mixtă: tatăl aparține unei etnii de tip patriarhal (copiii aparțin liniei tatălui) și mama unei etnii matriarhale. Ori, dintotdeauna unchii din partea mamei și-au revendicat copiii. Cu toate că tatăl era tînăr și sănătos, el nu s-a simțit suficient de puternic pentru a-l putea proteja. Îmbolnăvindu-se de curînd, el l-a trimis pe Joni în Franța, pentru a-l salva de unchii materni.

În urma consultărilor, fratele mai mare a fost pus la curent cu "atacurile" neîncetate ale clanului mamei sale contra tatălui său. Toată viața ei s-au "scăldat" în acest climat de "magie blstemată", extrem de violentă, unde moartea se comite prin vrăjitorie interpusă.

Așa se întîmplă că fratele lui Joni spune ceea ce nu-i spusese nici judecătorului patru luni mai tîrziu, după ce a ajuns copilul în Franța, că tatăl a murit în chip subit. Din acel moment, Joni a început să se numească vrăjitor. Pentru etnopsihiatri, istoria pare a fi clară: nimeni nu i-a spus vreodată că este vrăjitor, astfel că amenințarea s-a întors contra lui. Cînd Joni a spus: "Sînt un vrăjitor", el a adoptat o atitudine sinucigașă și depresivă, semnificînd: "distrugeți-mă!"

După prima consultație pe care Joni a făcut-o, el s-a năpustit apoi îmbrăcat în piscină, neștiind să înnoate. În colaborare cu instituțiile judiciare, alte servicii vor trebui consultate pentru restabilirea stării psihice a copilului care încearcă să-și regăsească tatăl. Psihologii au estimat că acest copil este extraordinar, foarte inteligent și dotat artistic. Acestea au permis copilului, conform tradiției africane, să treacă de la polaritatea de "malefic" la cea de "benefic", încurajîndu-l. **(Traducere din "L' Evénlment du jeudi", de Daniela BUZDUGAN)**

Dr. Kevorkian, un pasionat al sinuciderii, declară:

"Euthanasia jenează numai Biserica și comerțul"

O știre laconică, furnizată de Agence Associated Press, anunța în urmă cu un an cel de-al cincisprezecelea caz "rezolvat" cu ajutorul celebrei "mașini a sinuciderii", inovația dr. Jack Kevorkian, din statul Michigan. Totul a început în iunie 1990, cînd o femeie de 54 de ani, victima unei demențe avansate, a primit o perfuzie cu barbiturice și clorură de potasiu. Întreaga ceremonie s-a desfășurat în decorul unei camionete. După alte două intervenții identice, dr. Kevorkian a fost trimis în judecată pentru învinuirea de crimă. În lipsa unei legi care să sancționeze ajutorul medical acordat sinucigașilor, s-a decis numai suspendarea temporară a dreptului său de practică medicală. Fără a se descuraja, acest apostol al morții dulci a revenit, perfectînd un nou dispozitiv mai simplu: o butelie cu oxid de carbon la care este adaptată o mască. Spre deosebire de aparatul anterior, care necesita intervenția medicului pentru plasarea cateterului, în acest caz pacientul însuși poate acționa mecanismul de declanșare. Deși peste 80% din cetățenii statului Michigan au aprobat această practică, sub presiunea Bisericii Catolice, Congresul a votat o lege, aplicabilă începînd cu 1 aprilie 1994, prin care pedepsește cu 4 ani de închisoare orice activitate medicală de asistare a sinuciderii.

Fidel convingerii sale că numai medicul are dreptul să pronunțe decizia finală, atitudinea de dezaprobare a Bisericii fiind o "conspirație de tip inchizitorial contra umanității", dr. Kevorkian continuă să ofere clienților săi o moarte imediată, sigură și nedureroasă: șase sinucideri asistate pe parcursul unei luni de zile, dintre care trei într-o săptămînă.

"Eutthanasia jenează numai Biserica și comerțul", declară dr. Kevorkian.

Sondajele efectuate după propunerea acestei legi arată că, paradoxal, sancțiunile împotriva asistării medicale a sinuciderii încurajează sinuciderile "oferite" de neprofesioniști, care, în majoritatea cazurilor, rămîn nepedepsite. **(Manuela HOROPCIUC)**

VORBE SPUSE LA TIMP

ORIZONTAL: 1) Din timpul nostru. 2) Măsoară timpul - Se zice la un timp nefavorabil - Din antichitate! 3) Două într-un deceniu! - Durată limitată de timp. 4) Instrument de măsurat timpul - Haină (reg.). 5) Ornamente în cojocărie (reg.) - ... aliat cu nichel - Joc distractiv de origine orientală. 6) Început și sfîrșit la moment! - Ofițer de poliție pe timpul otomanilor - Merge la timp fix. 7) Pentru tot timpul (masc. pl.) - Două zile din martie! 8) Cu timpul se dă la cîntare - Ținut în Maramureș. 9) De la 2 la 4 pe ceas! - În același timp cu altul. 10) Negație - Sosit la urmă! - În acest moment (pop.) 11) Pentru un anumit timp (masc. pl.).

VERTICAL: 1) În același timp. 2) De unde răsare soarele la vremea dimineții - Axă. 3) Ultima jumătate a unei luni! - Ultimele două decade din mai! - Ene! - Constantin Mille. 4) Curs! - Acute! - Sticluță. 5) Perioadă mai lungă de timp - Nu pierd timpul. 6) Numele popular al lunii august - Untdelemn sfințit. 7) Pentru scurt timp - Ce nu-i de mult făcută (fem. dim.) 8) De la început. 9) Codru - Oprește! 10) Tip de scut minier - Frigul din timpul iernii - Acum! 10) Moment final! - Ține tot timpul. *DICTIONAR: ANT; AINA; ONI; ALNI; AMU; ȘIP; ANP.*

(Dimitrie ANTONESEI)

Soluția careului "ROLURI ... ÎN TRAVESTI": NOU-NASCUTI; NAS; ASCETI; APATIE; ROST; VINA; RE; PAR; I; ARATURI; I; GOLANI; ACUM; AVENTURI; ME; TI; CENT; FES; OPRIRI; CORT; RAC; I; NOTAR; IR; REVEDERE.

Psiho-test

Ce fel de prieten sînteți?

"Nimeni nu poate trăi fără prieteni, chiar dacă stăpînește toate bunurile lumii". Plecînd de la aceste cuvinte ale filosofului Aristotel, testul de astăzi lansează o întrebare, la prima vedere simplă: Ce fel de prieten sînteți? Parcurgînd chestionarul de mai jos și alegînd una din cele 5 variante de răspuns, veți obține un rezultat, care vă va oferi răspunsul la întrebarea de mai sus. Condiția principală constă în sinceritatea și spontaneitatea dumneavoastră.

1. Cînd aveți de realizat un proiect, preferați să lucrați:
a. cu acei colegi recomandați de șef;
b. singur;
c. cu cei mai buni prieteni;
d. deși nu aveți deplină încredere decît în dumneavoastră, sînteți convins că un ajutor nu strică;
e. cu cei mai buni profesioniști.

2. Dintre următoarele proverbe, pe care-l acceptați mai mult:
a. "Prietenia este un tezaur."
b. "Prietenul omului este sacul cu bani."
c. "Un prieten este un dar pe care ți-l faci singur."
d. "Ferește-mă, Doamne, de prieteni, că de dușmani mă apăr singur."
e. "Fără prieteni nu există viață."

3. Ce culoare preferați?
a. galben;
b. gri;
c. negru;
d. verde;
e. albastru.

4. Cînd întîlniți un prieten despre care știți că este bolnav, îi spuneți că:
a. vi se pare a fi într-o formă mai bună ca ultima dată;
b. boala parcă l-a îmbătrînit;
c. arată chiar foarte bine;
d. nu-i spuneți nimic și încercați, pe cît posibil, să-l evitați;
e. pare doar puțin obosit.

5. Dintre următoarele animale, cel mai mult vă place:
a. iepurele;
b. calul;
c. leul;
d. pisica;
e. cîinele.

6. Dacă izbucnește o ceartă între doi colegi cum reacționați:
a. stați deoparte și priviți, fără să vă implicați;
b. pur și simplu nu vă interesează;
c. interveniți;
d. nu interveniți, dar le spuneți să înceteze;
e. îi luați apărarea prietenului dumneavoastră.

Pentru calcularea punctajului, folosiți tabelul următor:

	a	b	c	d	e
1	3	1	5	2	4
2	4	2	3	1	5
3	3	2	1	5	4
4	4	2	5	1	3
5	1	3	4	2	5
6	2	1	5	3	4

● **Sub 6 puncte:** Ar trebui să încercați să vă schimbați modul de a gîndi și veți vedea că prietenia este un lucru minunat. Renunțați la egoismul și indiferența dumneavoastră și totul va fi mult mai bine.

● **7-11 puncte:** Sînteți prea neîncrezător în cei din jur. Mereu aveți impresia că ceilalți, dacă vă fac un favor, doresc să obțină ceva de la dumneavoastră. Încercați să aveți mai multă încredere în oamenii care vă înconjoară.

● **12-18 puncte:** De obicei, sînteți un om apreciat de prietenii dumneavoastră, dar cîteodată spuneți sau faceți lucruri care, fără să vreți, îi rănesc pe ceilalți. Ceva mai multă atenție și grijă în comportamentul dumneavoastră nu strică.

● **19-24 puncte:** În general, sînteți considerat un prieten sincer și un om care cîștigați ușor simpatia celor din jur. De asemenea, sînteți persoana pe care cei aflați în dificultate o caută, știind că oricînd puteți oferi înțelegere și sfaturi.

● **25-30 puncte:** Dumneavoastră sînteți un prieten extraordinar. Mereu sînteți gata să faceți un serviciu cuiva, oricît de greu v-ar fi. În prietenie, sînteți omul care nu puteți spune "nu" și chiar dacă pînă acum nu ați observat, să știți că toți prietenii dumneavoastră vă iubesc și vă respectă. **(Test realizat de Agatta DRĂGULESCU)**

MONITORUL SENTIMENTAL

Trebuie să devii mai realist

Tom: **"Vreau să încep cu o întrebare: mă pot schimba sau nu? Adică, e posibil ca un om deprimat, care crede că totul i se refuză, căruia i se pare că întîlnește ostilitate peste tot, să se schimbe? Pot să fac ceva, singur cum sînt, astfel încît să devin optimist, încrezător, vesel?... Vreau să fiu sincer, știu că e lucrul pe care îl apreciezi cel mai mult, dar îmi e frică... De schimbarea mea interioară îmi atîrnă toată viața. Ce să fac dacă simt că vreau să fug de mine însumi?! În fiecare zi citesc "Monitorul sentimental" și caut sfaturi pe care să le urmez și eu."**

Deci, am înțeles bine: te consideri un om deprimat, căruia i se pare că peste tot întîlnește ostilitate. Mie, personal, nu-mi prea plac oamenii veseli întotdeauna și optimiști în general, de parcă ar fi în contrast cu ceea ce se află în jurul lor. Totuși, aș dori să devii mai realist! De fapt, marea ta greșeală constă în faptul că te ascunzi de tine însuți și astfel ajungi și la acele false complexe de vinovăție și de inferioritate. Sinceritatea nu trebuie să o ai față de mine ori altă persoană, ci în primul rînd față de tine. Numai așa poți deveni sincer cu cei de lîngă tine!

Cel mai important lucru pe care ar trebui să-l înveți este să te dăruiești... Cred că dăruirea e ceea ce îți lipsește ție de fapt! Din moment ce ai început să te ascunzi, **"rețetele"** psihologice nu prea îți mai folosesc. Căutînd înlăuntrul tău, vei găsi cu siguranță și lucruri bune. Apoi, nu-ți rămîne de făcut decît să-i convingi și pe ceilalți de calitățile tale. Oamenii vor începe să te iubească...

ANA-MARIA

Monitorul rebus

SÎNTEȚI O PERSOANĂ INTELIGENTĂ?

Atunci cumpărați MONITORUL REBUS și rezolvați toate jocurile enigmistice și cuvintele încrucișate propuse!

CENTRALĂ UNIVERSITARĂ
„M. EMINESCU" IAȘI

În ultimii trei ani

Prețurile au crescut de aproape 60 de ori

Produsele alimentare și nealimentare de larg consum, precum și serviciile prestate pentru populație s-au scumpit, la sfîrșitul anului 1993, față de luna octombrie 1990, cu 5820%, după cum relevă datele statistice. Astfel, prețul produselor de morărit și panificație a fost majorat cu 6860%, al peștelui și conservelor din pește cu 9040%, prețul la ouă a crescut cu 8104%, al laptelui cu 5533% și al cărnii și preparatelor din care cu 7106%. În ce privește alte produse și servicii, creșterile de prețuri înregistrate în perioada menționată au fost: la încălțăminte - 6690%, mobilă - 6264%, abonamente CFR - 12305%, tarife hotel - 9495%, servicii poștă, telefon, telegraf, radio - 2453%.

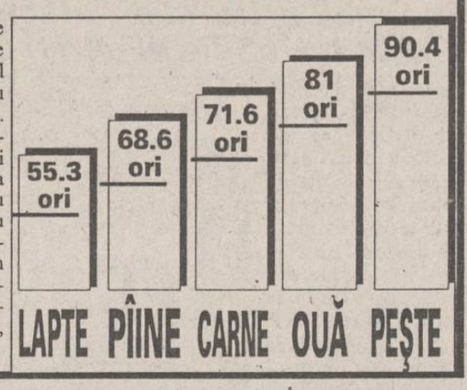

UN DEȚINUT ȘI-A BĂTUT UN CUI ÎN FRUNTE

■ *el a făcut acest gest disperat pentru a atrage atenția asupra modului în care este tratat de gardieni*

Cu numai două luni înainte de a-și ispăși pedeapsa, un deținut din penitenciarul Bacău și-a bătut un cui în frunte, încercînd în acest fel să atragă asupra sa atenția comandantului închisorii. Neculai Ana, din Bacău, în vîrstă de 44 ani, efectua o condamnare de cinci ani, ca urmare a unui furt din avutul statului. Nemulțumit de modul cum se purtau paznicii cu el, deținutul a ieșit la raport de mai multe ori, cerînd să vorbească cu comandantul. Nici una din tentativele sale nu s-a finalizat, mai mult decît atît, gardienii au rîs de el. Fiind pus în imposibilitatea de a ajunge la șeful închisorii și deoarece "nu mai putea suporta nedreptățile lor", Neculai Ana a hotărît să-l aducă pe comandant la el în celulă. În acest scop, a făcut rost de un cui în lungime de 2,5 cm și diametru de 6 mm pe care, cu mult calm, folosind drept ciocan o cană din tablă, și l-a bătut în mijlocul frunții pînă la floare. La 48 de ore de la momentul autoagresiunii, Neculai Ana a fost adus, tot în stare de arest, la Spitalul de neurochirurgie din Iași. Legat cu lanțuri de pat și păzit de doi polițiști, condamnatul așteaptă o nouă sentință, de data aceasta din partea medicilor. Azi, o echipă medicală îl va opera pe Neculai Ana pentru a-i extrage cuiul din cutia craniană. Deținuții recurg adesea la automutilare pentru a-și îndulci regimul de detenție sau pentru a fi internați în spital, la "odihnă". **(Mihaela CĂNĂNĂU)**

VINERI
18 FEBRUARIE
1994
An IV,
Nr. 39 (796)
8 PAGINI - 150 LEI

cotidian de informații

Monitorul

Înainte de a anunța Poliția, Salvarea sau Pompierii, sunați la MONITORUL!
Telefon: 17.25.57

Director onorific: AUREL LEON
Redactor șef: DAN RADU

MINERII AU AMÂNAT CU O ZI INVADAREA CAPITALEI

Miron Cosma, spaima oricărui prim-ministru român, încearcă din nou să sufoce un guvern. Dar, de astă dată, liderul "fețelor negre" nu mai are forța de altădată. Recentul faliment al "Caritas"-ului, joc pe care Miron Cosma l-a adus în Valea Jiului, va avea cît de curînd consecințe dezastruoase asupra actualului lider al minerilor. Deja guvernanții își permit să la în rîs amenințările celui care în doi ani consecutivi a îngropat opoziția și un guvern.

După evenimentele violente de miercuri, joi, situația în Tg. Jiu a fost de un calm relativ. În continuare minerii au ținut sub ocupație sediul R.A. a Lignitului, iar 2500 de ortaci pichetau prefectura. Dimineața, la ora 9,00, Miron Cosma a dat un ultimatum Guvernului, anunțînd: "Dacă pînă la ora 15,00 ministrul Industriilor, Dumitru Popescu, nu vine în Tg. Jiu, voi veni cu 5.000 de mineri la București". La ora 14,30 l-am contactat pe dl. Octavian Partenie, secretar de stat în probleme de sindicate, care ne-a declarat: "Nici o delegație guvernamentală nu se va deplasa în Valea Jiului, nici măcar portarul de la Ministerul Industriilor. Ceea ce se întîmplă acolo nu este o grevă, nu are de-a face cu mișcarea sindicală. Totuși, sîntem deschiși la dialog și acceptăm discuții la Guvern cu patru sau cinci lideri de sindicat ai minerilor." Tot dl. Partenie ne-a informat că întreg personalul administrativ al regiei a fost nevoit să se "disperseze" la Rovinari pentru a-și putea continua activitatea, iar dl. Vasile Chirculescu, directorul adjunct al regiei, a sesizat miercuri justiția pentru a se lua măsuri împotriva vinovaților și pentru a primi despăgubiri. Între orele 16,00 și 17,30, Miron Cosma a avut discuții aprinse cu conducerea prefecturii și împreună cu cei din piață așteptau cu înfrigurare un comunicat al guvernului. În legătură cu cererea minerilor din Federația "Lignitul", ca premierul Văcăroiu să vină la Tîrgu Jiu pînă ieri la orele 15,00, biroul de presă al Ministerului Industriei a difuzat, la ora 17,50, următoul comunicat: "Începînd de luni, 14 februarie a.c., Federația Sindicatelor "Lignitul", afiliată Confederației coordonate de Miron Cosma, a declanșat o situație conflictuală pentru obținerea unei prime de 100.000 lei/ persoană, peste prima de 50-55.000 lei/ persoană, plătită cu ocazia sărbătorilor de Crăciun, precum și schimbarea prefectului județului Gorj. În legătură cu acestea se arată că: principala solicitare, de a oferi o primă de 100.000 lei pe persoană, este o dorință a sindicatului respectiv, sugerată de Miron Cosma în scopul extinderii sferei sale de influență în județul Gorj; ea nu corespunde prevederilor contractului colectiv de muncă și nu poate fi suportată în cadrul situației financiare actuale a regiei; solicitarea de schimbare a conducerii regiei și a Prefecturii județului nu intră în atribuțiile organelor sindicale. În cadrul unităților regiei, din cei 75.000 de oameni, peste 70.000 își desfășoară activitatea normal la locurile de muncă, livrînd către termocentrale și la populație 80-85 mii tone de cărbuni pe zi, ceea ce satisface integral necesitățile în această perioadă. În această situație, Guvernul va lua măsurile necesare pentru tragerea la răspundere, potrivit legii, a lui Miron Cosma, liderul Confederației Sindicatelor Miniere, pentru instigare la dezordine publică și conducerea acțiunilor destabilizatoare din aceste zile, din municipiul Tg. Jiu. Ele au afectat starea normală a vieții locuitorilor din oraș și din întreaga zonă. Populația, ca și adevărații reprezentanți ai sindicatelor miniere, au dezaprobat situația creată". Totodată, prin acest comunicat au fost invitați domnii Ilie Torsan, președintele Confederației Sindicatelor Miniere din România, și adjuncții săi la convorbiri cu ministrul Industriilor, ce vor avea loc astăzi, la ora 14,00, la București. Miron Cosma a anunțat că își amînă ultimatumul dat Guvernului cu 24 de ore. Pînă la ora 21,00, minerii nu plecaseră din Tîrgu Jiu. **(Adrian OCHEAN, Lucian GHEORGHIU)**

De curînd, medicii de specialitate au făcut o descoperire stupefiantă:

Medicamentele folosite în tratarea anumitor boli pot duce la impotență

Este vorba de medicamente din categoria antihipertensivelor, antimigrenoaselor și a contraceptivelor. Un tratament de lungă durată, în special cu antihipertensive, conduce la o serie de efecte secundare, printre care diminuarea libidoului și, cel mai adesea, impotența. Studiile efectuate pe loturi mari de persoane consumatoare de astfel de medicamente au arătat că cel mai afectați sînt bărbații, într-o proporție de 83%. În această situație, bărbații sînt nevoiți să aleagă între a-și trata o hipertensiunea arterială sau a deveni impotenți. Deși medicii au încercat să explice mecanismul acestor efecte secundare, pînă acum nu s-a ajuns la o concluzie satisfăcătoare din punct de vedere medical. **(Mihaela CĂNĂNĂU)**

Judecătorul Liviu Pârvu îl pune la punct pe avocatul Vlasov

■ *"este posibil ca fapta să conțină toate elementele infracțiunii de ultraj"*

Referindu-se la afirmațiile avocatului **Mihai Vlasov** (apărător al intereselor Fundației pentru Tineret Iași), făcute la adresa instanței ce s-a pronunțat în favoarea evacuării Fundației din incinta complexului "Orizont", judecătorul **Liviu Pârvu** a declarat unui reporter al postului de **radio Nord-Est**: "Strict juridic, este posibil ca fapta să întrunească elementele constitutive ale infracțiunii de ultraj. Nu merită să răspunzi unor afirmații atît timp cît orice hotărîre poate fi verificată pe căile prevăzute de lege. Se vor da răspunsurile cuvenite printr-o altă hotărîre a instanței sau în procedurile speciale reglementate pentru actele magistraților."

Reamintim că, acum două zile, **Liviu Pârvu** (în calitate de președinte al completului de judecată) a dispus această evacuare, decizie considerată de avocatul **Mihai Vlasov** drept "un act de banditism" și lipsă de profesionalism a instanței.

Maiorul Dumitru Bîrliga a fost numit comandant al Poliției Municipiului

Maiorul Dumitru Bîrliga este noul comandant al Poliției Municipiului Iași, numit în locul locotonent-colonelului Gheorghe Ungureanu, care a suferit cu aproximativ o lună în urmă o depresie nervoasă pentru care a fost internat în Spitalul Militar Iași. La acel moment, Dumitru Bîrliga, în calitate de adjunct, a preluat conducerea Poliției Municipiului, numirea oficială pe postul de comandant fiind făcută abia ieri. În mai puțin de un an de zile, în cadrul Inspectoratului Județean de Poliție s-au făcut două schimbări la vîrf: prima, Theodor Zaharia, șef al Inspectoratului Județean, în locul lui Adrian Nenu, iar a doua, cea menționată mai sus.

În sfîrșit, se mișcă ceva în orașul nostru

Au fost accelerate pregătirile pentru înființarea Zonei Economice Libere

■ *astăzi se va discuta la Consiliul Județean Iași cedarea a 57,63 ha de teren de către S.C. VINIFRUCT S.A. (Copou) pentru constituirea Zonei Economice Libere (Z.E.L.) Iași - Cristești*

Deși terenul ce urmează a fi cedat reprezintă numai 75 % din suprafața totală a Z.E.L., această cedare este ultimul pas important pentru a obține hotărîrea guvernamentală de înființare a Administrației Generale Z.E.L. (A.G. Z.E.L.) Iași - Cristești. Valentin Iliescu, directorul Regiei Autonome Z.E.L. România, a promis că odată ce va fi obținut terenul și va primi din partea S.C. HABITAT PROIECT S.A. Iași studiul de fezabilitate nu va dura mai mult de o lună pînă ce Guvernul va emite hotărîrea de înființare a A.G.Z.E.L. După înființarea administrației, în cel mult cîteva luni, Zona Economică Liberă Iași - Cristești poate deveni funcțională. Contribuția Consiliului Județean Iași la crearea Z.E.L. este aceea de a obține terenul, a realiza împrejurimile, a asigura paza și securitatea zonei și modernizarea infrastructurii zonei economice (rețeaua de drumuri, gaze naturale, curent electric și agent termic). Această contribuție se va materializa într-un buget special alocat Z.E.L. de către R.A. Z.E.L. odată cu emiterea hotărîrii de guvern. Ulterior, clădirile, depozitele și alte amenajări vor fi efectuate de către agenții economici, cărora li se va concesiona teren în Z.E.L. și care astfel vor beneficia de reduceri ale taxelor vamale. Reamintim că statutul Z.E.L. prevede ca zona să aibă regim suspensiv, adică să fie o "supapă" cu rol de conciliere între tendințele de protecționism și liberalism economic, astfel că investitorii vor plăti doar impozitele pe profit, nu și taxe vamale.

Iată ce a declarat Vasile Cocriș, profesor la Institutul de Științe Economice Iași, specialist în Relații Economice Internaționale, referindu-se la înființarea Z.E.L.: "Din experiența zonelor economice libere din alte părți, funcționarea lor prezintă mai multe avantaje decît dezavantaje. Într-o asemenea Z.E.L. sînt atrase mărfuri și competitori cu activități benefice în special pentru țările în curs de dezvoltare. În plus, de aici are de cîștigat și administrația locală, care poate crea un sistem de taxe speciale. Plasarea Z.E.L. la Iași, care este un punct strategic pentru economia Moldovei, permite realizarea unor tranzacții comerciale ce pot suplini relațiile întrerupte odată cu dispariția pieței CAER. Consider că pentru înființarea acestei Z.E.L. trebuie pledat pe toate căile: politice, sociale și economice". **(Ovidiu LUNGU, Alin TOCAN)**

Apa caldă va fi furnizată conform programului

Conducerea R.A. Termoficare ne-a informat că regia nu va suspenda furnizarea apei calde atît timp cît temperaturile exterioare nu vor înregistra valori mai mici de -10 grade Celsius. Măsura întreruperii livrării de apă caldă fusese luată ieri, datorită lipsei agentului termic necesar pentru încălzire și a temperaturii extrem de scăzute a apei reci. În prezent, însă, "Filiala Electrocentrale" Iași are capacitatea de a asigura atît agentul termic pentru încălzire, cît și pentru furnizarea în continuare a apei calde. **(L. GOGĂLNICEANU)**

MOTOROLA
în Iași prin
S.C. UNITRADE S.R.L.
☞ comunicații prin repetor
☞ rețele și sisteme de comunicații
☞ instalare și punere în funcțiune la cheie
SERVICE GARANȚIE ȘI POSTGARANȚIE
☞ instruire personal
☞ LIVRĂRI DIN STOC
☞ Garanție 2 ani

Vă stăm la dispoziție pentru amănunte la tel.
112451, 112060

UNIVERSAL OCCIDENT SRL
IAȘI, Bulevardul Poitiers nr. 14, tel/fax 098/127638; 127640; 127642

NUMAI ACUM, contracte pentru mărfuri cu PLATA DUPĂ VÎNZARE!

Cînd toate prețurile cresc, noi ieftinim!
La Universal Occident ORICE este posibil !

Un grup de avocați acuză

Fundația pentru Tineret a fost constituită ilegal

■ *Justiția ieșeană urmează să se pronunțe asupra acestui lucru*

S.C."Iuventus" S.A. a acționat în judecată **Fundația pentru Tineret** din Iași, pentru judecarea cauzei privind constatarea nulității actelor de constituire a fundației. Această judecată face obictul dosarului civil cu nr. 1583/94.

Principala probă în acest dosar, invocată de S.C. "Iuventus" S.A., o reprezintă **actele de constituire** a Fundației pentru Tineret, care nu respectă condițiile Legii 21 din 1924, în temeiul căreia a fost înființată Fundația. Acestă lege prevede ca toate actele de constituire să fie autentificate prin Notariatul de Stat. Avocații care reprezintă S.C."Iuventus" S.A. ne-au precizat că procesul verbal de constituire a Fundației pentru Tineret nu a fost autentificat. Ba mai mult, aceasta nu are nici măcar statut, ea funcționînd după un regulament, de asemenea, lipsit de autentificare. În urma verificărilor efectuate de către reprezentanții juridici ai S.C. "Iuventus" S.A., s-a constatat că organizațiile de tineret, prevăzute în procesul verbal de constituire, nu sînt trecute în **Registrul de Stat** (deci nu sînt constituite legal).

Încă de la primul termen, judecat în urmă cu două zile, procesul se află în pronunțare (verdictul va fi dat curînd).

În altă ordine de idei, vă informăm că executarea evacuării Fundației pentru Tineret din incinta complexului "Orizont" a fost amînată, pînă după data de 21 februarie a.c., în urma depunerii la Judecătorie a unei contestații, din partea Fundației. La acea dată, în prezența celor două părți aflate în conflict (S.C. "Iuventus" S.A. și Fundația pentru Tineret), instanța va judeca cererea Fundației privind suspendarea executării judecătorești de evacuare. **(Violeta CALINCIUC)**

Procesul " Semiramis" a luat o turnură spectaculoasă

■ *este foarte posibil ca principalii artizani ai "afacerii Semiramis", care au prejudiciat statul de 96 milioane lei, să fie eliberați din arest*

Ieri, în jurul orei 12,00, la **Tribunalul Iași** a reînceput procesul intentat celor patru persoane implicate în afacerea **"Semiramis"**. Judecarea acestei cauze a fost reluată, după o întrerupere de cîteva luni, de către judecătoarea Cristiana Angelescu. În acest interval de timp Curtea Constituțională a schimbat încadrarea juridică a faptelor inculpaților **Abdul Kalib Samir, Ahmad Diri, Nouras Bittar și Ioan Hîj,** din "pagubă în dauna avutului public" în "pagubă în dauna avutului particular".

Amintim că aceștia sînt acuzați de bancrută frauduloasă, fals, uz de fals, trafic de mașini, înșelăciune ș.a. Datorită acestor infracțiuni statul a fost înregistrat cu un prejudiciu de peste 96 milioane. În urma acestei decizii, emise pe 5 ianuarie 1994, pedepsele ce li se pot aplica făptașilor, în cazul în care vor fi găsiți vinovați, vor fi reduse considerabil. Astfel, dacă pentru încadrarea inițială puteau primi o pedeapsă maximă, chiar de închisoare pe viață (funcție de prejudiciul realizat), pentru "pagubă în dauna avutului privat", învinuiții riscă o pedeapsă de maxim **doi ani închisoare**. În consecință, avocatul Narcis Giurgiu, apărătorul lui Ahmad Diri, a cerut eliberarea pe cauțiune a clientului său, înaintînd instanței și chitanța de achitare a celor 100.000 lei necesari. Cel de-al doilea arestat, Abdul Kalib Samir, a fost asistat de avocatul Constantin Rotariu, care a depus o chitanță identică pentru clientul său, cerînd totodată și revocarea măsurii arestării. Argumentul adus de Constantin Rotariu (Decan al Baroului Iași) în sprijinul acestei cereri a fost menționarea pedepselor prevăzute pentru cea mai gravă acuză adusă învinuiților: **bancrută frauduloasă,** ce poate fi sancționată cu maxim doi ani de închisoare. "Apreciem că în acest caz nu mai sînt întrunite condițiile necesare pentru menținerea arestării preventive", a declarat Constantin Rotariu.

Reprezentantul Parchetului de pe lîngă Tribunal, procurorul Mihai Maftei, a menționat că judecarea acestei cauze se poate continua la Judecătoria Iași, dar anumite fapte (cum ar fi nerespectarea regimului armelor și muniților) vor fi totuși soluționate în cadrul Tribunalului. Procurorul Mihai Maftei nu și-a expus punctul de vedere în ceea ce privește revocarea măsurii arestării lui Ahmad Diri și a lui Abdul Kalib Samir.

Completul de judecată urmează să decidă în zilele următoare dacă arestații vor fi puși sau nu în libertate. "Pronunțarea hotărîrii instanței se va da înainte ca dosarul să fie trimis spre soluționarea Judecătoriei", a declarat Constantin Rotariu. "Avînd în vedere decizia Curții Constituționale, este aproape sigur că Samir și Diri vor fi puși în **libertate**", a mai opinat Decanul Baroului Iași. **(Adina SCUTELNICU)**

Mitică Ungureanu din nou în fața instanței

■ *o firmă din Suceava îi cere despăgubiri de ordinul zecilor de milioane*

Pe 21 februarie a.c. se va desfășura, la Tribunalul Iași, prima ședință într-un proces pe care firma S.C. CHARM S.A. din Suceava l-a intentat societății ieșene DEMOCRATIS S.R.L. și patronului acesteia, consilierul municipal Mitică Ungureanu. Firma sucveveană solicită plata datoriilor pe care "Democratis" S.R.L, prin semnătura lui Mitică Ungureanu, le-a făcut la S.C. CHARM S.A., în urma derulării unei tranzacții comerciale, în luna noiembrie a anului trecut.

Mai exact, societatea CHARM a livrat, pe 13 noiembrie 1993, un număr de 8825 sticle cu alcool dublu rafinat de 96 grade. Sticlele, cu capacitatea unitară de 500 de mililitri, au fost livrate cu prețul de 870 lei bucata. Deși Mitică Ungureanu se angajase, inițial, să achite la livrare suma de 4.530.000 lei, urmînd ca restul contravalorii facturii să fie plătit în termn de șapte zile după furnizarea alcoolului, el a refuzat - după ajungerea sticlelor la Iași - să-și respecte angajamentul, promițînd însă că va achita factura în totalitate la sfîrșitul celor șapte zile. La expirarea termenului, omul de afaceri Mitică Ungureanu le-a explicat celor de la CHARM că nu are banii necesari plății, le-a dat acestora - în contul datoriei - o haină de blană care valora 143.785 lei și s-a angajat în scris să-și achite datoria pînă la 18 decembrie 1993. Tot atunci, Mitică Ungureanu a reușit să-i convingă pe cei de la CHARM să încheie cu DEMOCRATIS S.R.L. un contract de livrare de mărfuri pe credit (înregistrat la CHARM cu nr. 308/19 noiembrie 1993). Un aliniat al acestui contract, valabil și pentru tranzacția cu alcool, semnat de Radu Murărița, din partea CHARM, și de Mitică Ungureanu, ca președinte al S.C. DEMOCRATIS S.R.L., stipula că, pentru fiecare zi de întîrziere în achitarea contravalorii tranzacțiilor comerciale să se adauge, la suma înscrisă în factură, o penalizare de 5% din totalul acesteia.

În plîngerea adresată președintelui Tribunalului Iași, prin care s-a pus în mișcare acțiunea juridică împotriva societății DEMOCRATIS și a patronului acesteia (Mitică Ungureanu), reprezentantul firmei CHARM arată: "S.C. DEMOCRATIS S.R.L., cu rea credință, nu a restituit nici pînă în prezent (3 ianuarie 1994 - n.r.) suma datorată, rulînd banii în interesele sale și prejudiciind, astfel, firma S.C. CHARM S.A." Directorul Radu Murărița afirmă, în textul aceluiași document, că sticlele de alcool au fost vîndute de DEMOCRATIS, la scurt timp după primirea lor de la CHARM, unei alte firme ieșene care se ocupă cu comerțul en-gross, și anume S.C. FANTASY S.R.L. S.C. CHARM S.A. solicită Tribunalului Iași să oblige societatea DEMOCRATIS S.R.L. și pe Mitică Ungureanu, în calitate de patron și semnatar al contractului, la plata sumei de 8.915.960 lei - contravaloarea facturii 905501/13 noiembrie 1993 - plus penalitățile de 5% pe zi, calculate pînă în ziua plății efective. Astfel, pînă la 21 februarie a.c., cînd se va începe judecarea acestui proces, datoria consilierului municipal Mitică Ungureanu și a firmei sale, DEMOCRATIS S.R.L., către CHARM S.A. va crește la 37.892.830 lei. Reamintim că afaceristul Mitică Ungureanu are datorii și la alte societăți comerciale și instituții, din Iași sau din alte orașe. Exemplificăm doar cu Federația Română de Box (unde Mitică Ungureanu are datorii de 500.000 lei), Liceul MIU din Iași (o datorie de aproximativ 500.000 lei), cotidianul "Sportul Românesc" (în jur de 500.000 lei) și Hotelul "Sport" (căruia Mitică Ungureanu îi datorează aproximativ 300.000 lei). **(Nicolae MANOLIU)**

Mitică Ungureanu, în așteptarea sentinței

Au fost descoperiți autorii spargerii a 40 de autoturisme

■ *unul din ei, care a spart 10 mașini, este în vîrstă de numai 16 ani*

În urma unor cercetări minuțioase efectuate de organele de Poliție, săptămîna aceasta au fost arestați trei tineri din Iași, autorii a patruzeci de spargeri de autoturisme.

Astfel, în decurs de cîteva luni, minorul Costel Iugaru, în vîrstă de 16 ani, a sustras din zece autoturisme bunuri în valoare de aproximativ un milion de lei, în special radiocasetofoane. Din declarațiile părinților săi a reieșit că tînărul infractor lipsea mult de acasă și în ultima vreme nu mai frecventa cursurile la școală. În prezent, el se află în arest preventiv la secția de minori a Penitenciarului Iași. Dacă minorul Costel Iugaru acționa de unul singur, tinerii Mircea Daniel Neamțu, în vîrstă de 22 ani și Virgil Moldoveanu, de 25 ani, ambii din Iași, au constituit, în perioada decembrie 1993 - februarie 1994, cu un veritabil cuplu de spărgători. Ei au bătut recordul la jafurile comise din autoturisme, furînd în perioada amintită din 30 de mașini. Cum și ei au vizat cu predilecție radiocasetofoanele, valoarea bunurilor furate este de cîteva milioane lei, Biroul de Presă al Poliției ne-a informat că respectivii infractori sînt și autorii spargerii de la consignația "Mini Montana" din cartierul Tătărași, de unde au furat bunuri în valoare de 1.250.000 lei. **(Silviu LABEȘ, Sorin SIMON)**

La magazinul "Central" a fost reținut

Un hoț de buzunare

Ieri, 17 februarie 1994, orele 16,00, în incinta magazinului alimentar "Central" din Iași, Cătălin Ciulei, în vîrstă de 18 ani, de la Casa de Copii Budăi, a fost reținut de agentul Protguard Sorin Munteanu, imediat după ce furase 25.000 lei din geanta unei femei, care tocmai încerca să cumpere unele produse. Prins asupra faptului, tînărul C. Ciulei nu a putut nega furtul. A fost predat organelor de Poliție din zona centrală. În prezent cazul se află în cercetări. **(Viorel VATAMANU)**

INCREDIBIL

Un avocat a cerut pedepsirea severă a clienților săi

■ *în mod normal, el ar fi trebuit să-i apere*

Spre stupefacția celor care l-au plătit pentru a-i salva cumva de rigorile legilor penale, avocatul ieșean Dumitru Călina a cerut pentru elienții săi o pedeapsă mai grea decît ceruse procurorul din completul de judecată. Ineditul incident a avut loc ieri în sala de judecată a completului I, de la Judecătoria Iași, cînd procurorul Dana Moraru a cerut pentru trei inculpați, care omorîseră calul unui consătean, o pedeapsă de închisoare cu suspendarea executării. După discursul procurorului, avocatul Dumitru Călina a cerut, la rîndul său, pentru inculpații care-i erau clienți, o pedeapsă cu executare prin muncă, sancțiune mult mai severă decît cea cerută de acuzator. Instanța se va pronunța în zilele următoare, însă, ținînd cont că prejudiciul a fost recuperat în totalitate, se pare că cei trei inculpați vor primi o pedeapsă cu suspendare, așa cum a cerut procurorul. **(Ovidiu SCUTELNICU)**

Avocatul Dumitru Călina

ORAȘUL PE O COLOANĂ

■ *Primarul a fost invitat în Suedia*

Peste două săptămîni, în perioada 5-12 martie 1994, primarul Constantin Simirad, rectorul Universității "Al. I. Cuza", Gheorghe Popa și rectorul Academiei de Arte Iași, Nicolae Gâscă, se vor afla în Suedia, la invitația rectorului Universității din Göteborg, Lennart Hjalmanson. Cazate la "Grand Hotel" din orașul suedez Lund, oficialitățile ieșene vor avea un program încărcat: vizite la universitățile din Lund și Copenhaga și vizite la primăriile din Lund și Göteborg. De asemeni, vor fi vizitate și obiective industriale ca: SKF (renumită prin rulmenții pe care-i produce), VOLVO și firma care produce instalații alimentare "Tetra-Laval" (cunoscută la noi prin cutiile produse pentru vodca Scandic). Prin această vizită, oficialitățile ieșene speră ca relațiile dintre Iași și Göteborg să devină mai strînse, mergînd chiar pînă la înfrățire, după cum a afirmat rectorul Universității din Göteborg, în luna decembrie 1993, cînd a vizitat Iașul. **(Ovidiu LUNGU)**

■ *Dispariție de la spital*

A dispărut Maria Delev, în vîrstă de 52 de ani, domiciliată în orașul Bălți, str. Bucovinei nr. 35, ap. 9, Republica Moldova. A fost externată la data de 12 februarie 1994 din Spitalul de Neurochirurgie - Iași, fiind însoțită de o persoană necunoscută. Menționăm că Maria Delev era îmbrăcată cu un palton de culoare gri, cu guler din blană artificială de culoare maron și un șal din lînă de culoare gri. Purta cizme din pîslă de culoare neagră. Cine poate da relații despre persoana din fotografie este rugat să sune de urgență la Inspectoratul de Poliție al Județului Iași - telefon: 146666 sau la familia Petrovici (pentru Rodica) - tel.114454

■ *Zece blocuri din zona CUG au izolația deteriorată*

Trei din cei cinci copii ai familiei Moreanu din Iași, strada Nicolina, bloc 971 B, sînt în permanență bolnavi datorită umezelii din apartament. Din anul 1989, terasa-acoperiș a blocului se află într-o stare deplorabilă, avînd numeroase fisuri, ceea ce duce la inundarea apartamentelor de la ultimul etaj de fiecare dată cînd plouă sau ninge. În prezent, situația este aceeași, pentru că nu are cine să plătească reparațiile. Costul unei astfel de reparații se ridică la peste 1,5 milioane lei. Majoritatea apartamentelor din bloc sînt cumpărate de la R.A. LOCUINȚA, care nu mai are nici o obligație în ceea ce privește lucrările de reparație, locatarii fiind singurii care trebuie să le realizeze. Dar, după cum ne-a declarat Dafina Moreanu, mama celor trei copii, "familiile care locuiesc la ultimul etaj nu au cum să achite contravaloarea lucrării. Nu ne mai rămîne decît să stăm cu ligheanele înșirate prin casă și să sperăm că va ploua cît mai puțin". În legătură cu această situație, Mihaela Guzu, administratorul Asociației de locatari din care face parte și blocul 971B, ne-a informat că "în aceeași stare se află încă zece blocuri din zona CUG. Normal ar fi ca toți locatarii să contribuie la repararea teraselor-acoperiș, însă majoritatea lor lasă pe seama celor de la ultimele etaje rezolvarea acestei probleme". **(L. GOGĂLNICEANU)**

■ *Protocol privind apărarea civilă*

Marți, 22 februarie 1994, la orele 10,00, în Sala Galbenă a Prefecturii Iași se va semna un protocol guvernamental între România și Republica Moldova, în ce privește cooperarea în domeniul apărării civile. Protocolul va fi semnat din partea României de general-maior Gheorghe Popescu, Inspectorul General al Apărării Civile, iar din partea Republicii Moldova - de ministrul adjunct al Apărării, Ion Botnaru. La întîlnire vor mai fi prezenți șefii de Stat Major ai Apărării Civile și membri ai Ministerului de Externe de ambele părți. **(Ovidiu LUNGU)**

■ *Donație de carte spaniolă*

Miercuri, 23 februarie 1994, Universitatea "Al.I. Cuza" va primi o donație de carte spaniolă, care va fi înmînată de către excelența sa, ambasadorul Spaniei la București, Antonio Ortiz. Domnia sa este așteptat să sosească în Iași cu o zi mai devreme, seara, împreună cu soția și atașatul cultural al ambasadei Spaniei la București. Sejurul la Iași al oficialităților spaniole este determinat de invitația rectorului Universității "Al.I. Cuza", Gheorghe Popa, și a prefectului Dan Gâlea, și va fi completat cu vizite la obiective turistice și culturale ieșene. **(O. LUNGU)**

■ *Privatizarea la Mica Industrie*

Una dintre societățile ieșene mijlocii, care urmează să se privatizeze în cursul acestui an prin metoda vînzării de acțiuni către salariați, este MICA INDUSTRIE S.A. (fostă I.J.I.M.). După cum ne-a declarat Ivanciu Talabă, directorul societății, documentația pentru privatizare a fost întocmită încă din luna ianuarie 1993. Motivul pentru care procesul a fost întîrziat este dificultatea obținerii titlului de proprietate pentru terenul deținut, pe baza căruia trebuie efectuată evaluarea patrimoniului.

Avînd în vedere că cei 500 de salariați ai unității s-au arătat interesați în cumpărarea de acțiuni, iar asociația Programul Acțiunilor Salariaților (P.A.S.) a fost înființată, conducerea societății apreciază că procesul de privatizare va putea fi încheiat în cursul semestrului I al anului în curs.

Trebuie menționat faptul că S.C. MICA INDUSTRIE S.A. are perspective deosebite de dezvoltare economică în condițiile privatizării, întrucît la ora actuală este una dintre puținele societăți ieșene care nu duce lipsă de comenzi. Dimpotrivă, după cum ne-a informat Ivanciu Talabă, contractele de desfacere pentru piața internă asigură lucrul la capacitate pentru semestrul I, iar la export comenzile acoperă întregul necesar al anului 1994. **(Mihaela BREZEANU)**

Alte conflicte funciare

Prefectul județului Iași, Dan Gâlea și prefectul județului Neamț, Alexandru Casapu, s-au întîlnit ieri, în comuna Dagîța (Iași), situată la granița cu județul Neamț. Prefecții au fost însoțiți de specialiști O.C.O. T.A. și conducerile Direcțiilor Agricole din ambele județe. Scopul acestei întîlniri a fost rezolvarea unor cazuri particulare de aplicare a Legii 18/1991, care, dacă nu vor fi rezolvate, ar putea declanșa alte conflicte interjudețene, în domeniul fondului funciar. **(Ovidiu LUNGU)**

S.C. GASTROCOM S.A. IAȘI
Str. Anastasie Panu nr.36, bl. 1-B

organizează LICITAȚIE CU STRIGARE pentru închirierea unui spațiu de depozitare în suprafață de 265 mp, situat în Iași, Str. Han Tătar nr. 361 B.

Documentația licitației poate fi consultată, începînd cu data de 18 februarie 1994, la sediul societății.
Licitația va avea loc în ziua de 25 februarie 1994, orele 10.00, la sediul societății.
Relații suplimentare la telefon 114637.

Radio NORD-EST

ANGAJEAZĂ

- tehnician sunet (specializat în producție radio)
- inginer electronist (specializat în aparatură radio/audiofrecvență)

Relații la telefon 172557, zilnic între orele 10 - 14.

ALL SOUND

O audiție de excepție garantată prin

calitatea benzii și a înregistrărilor.

Casetele All Sound se găsesc în magazinele:

Orient (Gară) *Rodex* *Occo Silhouette*
Trident (Super Copou) *Moby Dick* (Universitate)
Dim (Armeană) *Eva* (Bd. Independenței) *MXM* (Aleea Rozelor)
Siraton (Nicolina) *Cesa* (Oancea) *Oana* (Sf. Lazăr)
Zig-Zag (Gară)

Cele mai avantajoase prețuri.

Casa de Licitație
a S.C. "SURSA MOLDOVEI" S.A.
primește înscrieri pentru cei care pot oferi spre vînzare un

IMOBIL zona COPOU

Plata excepțională în valută!

Menționăm că oferta cea mai bună se va adjudeca în cadrul unei Ședințe de Licitație.

Relații și înscrieri la sediul firmei.
Telefon 127118 sau 127114.

Sindicatele din Iași se pregătesc pentru declanșarea grevei generale

■ sindicatul cadrelor didactice, care va participa la acțiunea de protest din 28 februarie, consideră că majorarea salariilor propusă de Ministerul Învățământului este o diversiune

Într-un interviu acordat cotidianului nostru, Ioan Pascal, președintele Uniunii Teritoriale Iași a Confederației Sindicale C.N.S.L.R.-Frăția, a afirmat că numai 35-40% din sindicaliștii ieșeni afiliați la această grupare sindicală vor avea posibilitatea de a participa la greva generală de o zi, preconizată pentru data de 28 februarie.

"Foarte multe sindicate nu au suficiente argumente pentru a declanșa conflictul de muncă. Acțiunea revendicativă de pe 28 februarie depinde de motivația fiecărui sindicat, confederația avînd doar rolul de a coordona această grevă", a mai declarat Ioan Pascal.

Deși consideră că greva are o importanță foarte mare pentru mișcarea sindicală, liderul sindical s-a arătat destul de sceptic în privința efectului pe care îl avea această acțiune de protest. În ciuda acestui aspect, Ioan Pascal a declarat că pregătirile pentru declanșarea grevei se fac conform programului stabilit și că mizează pe participarea sindicatelor din Învățământul preuniversitar, salariații de la TEROM și sindicaliștii de la SANITAS și FORTUS Iași. "Dacă această grevă nu va avea efectul scontat, **la sfîrșitul lunii martie va fi declanșată o acțiune revendicativă de mare amploare**, concretizată prin marșuri și mitinguri de protest în toată țara", a concluzionat liderul sindical Ioan Pascal.

Federația Sindicatelor Libere din Învățămînt (F.S.L.I.) consideră că recentul protocol încheiat de Ministerul Învățămîntului cu Confederația bugetarilor "Phoenix", prin care s-a convenit "majorarea salariilor din învățămînt cu 35%", este o diversiune a Ministerului Învățămîntului. Ca argument, într-un comunicat primit la redacție, Gheorghe Isvoranu, prim vicepreședinte al F.S.L.I., invocă atît nereprezentativitatea acestei confederații a bugetarilor, cît și faptul că, deoarece Guvernul nu a fundamentat proiectul de buget pe 1994, este imposibil în acest moment ca Ministerul Învățămîntului să poată hotărî un anumit procent de majorare reală a salariilor. "Singura explicație", se arată în comunicat, "este aceea că **Ministerul Învățămîntului dorește o blocare a acțiunilor revendicative începute de F.S.L.I.** Dezinteresul ministerului amintit, pentru rezolvarea problemelor grave social-economice ale salariaților din învățămînt, a determinat F.S.L.I. să continuie conflictul de muncă prin declanșarea unei greve generale de o zi, pe data de 28 februarie 1994, care poate fi urmată de blocarea anului școlar în curs." **(Cristina LECA, Sorin SIMON)**

La Botoșani

Peste 10% din populație este bolnavă de gripă

■ de frica epidemiei, Florin Piersic și-a anulat spectacolul în care-și sărbătorea ziua de naștere

Virusul "Beijing" a afectat puternic și populația județului Botoșani. După cum ne-a informat d-na dr. Doina Botez, medic de gardă la Spitalul de boli contagioase, "la această oră sînt internați 34 bolnavi suspecți de gripă. Se așteaptă confirmarea serologică a diagnosticului, dar, oricum, acestea sînt cazuri deosebit de grave și numărul de internați reprezintă o cifră destul de mare pentru spitalul botoșănean. Interesant este faptul că toți internații sînt persoane adulte, tinere, ceea ce contrazice literatura de specialitate, care spune că cei mai afectați de boală sînt persoanele în vîrstă și copiii sub 3 ani". Lucrul acesta ne-a fost confirmat și de dl. dr. Cîmpeanu Alexandru, director al Centrului Sanitar antiepidemic, care ne-a spus că "epidemia de gripă la Botoșani este foarte violentă și aproximativ 10-12% din populație a fost afectată. **Peste 60% din persoanele bolnave o reprezintă adulții**. S-au efectuat vaccinări, care însă n-au dat rezultate deosebite. Spitalele au regim de carantină și epidemia este ținută strict sub observație de specialitate. S-au luat măsuri deosebite și chiar dacă legea o permite nu au fost suspendate spectacole, adică aglomerări umane propice transmiterii virusului". Cu toate acestea, un spectacol al actorului Florin Piersic, care avea ca punct de atracție "sărbătorirea zilei de naștere a actorului", a fost suspendat fără motive serioase. Circulă însă zvonul că motivul adevărat al suspendării spectacolului este frica de virusul "Beijing", care i-a înspăimîntat pe organizatorii de la Royallis - Ploiești. **(Val GURALIUC)**

Precizări privind depunerea bilanțului contabil pentru 1993

■ săptămîna viitoare vor fi puse în vînzare la Iași formularele necesare agenților economici

De astăzi, 18 februarie 1994, a început distribuirea în București a formularelor pentru depunerea bilanțului contabil al agenților economici, pentru anul 1993. Conform informațiilor furnizate de Ion Mocanu, directorul general al Imprimeriei Naționale, unde se tipăresc formularele menționate, distribuirea acestor imprimate în țară are loc eșalonat, după un program stabilit. "Direcția Generală a Finanțelor Publice de Stat (D.G.F.P.S.) din Iași este programată pentru ridicarea acestor formulare în data de 21 februarie a.c., la Ministerul de Finanțe din București", ne-a precizat Ion Mocanu. În legătură cu acest lucru, Victorel Lupu, directorul general al D.G.F.P.S. Iași, ne-a declarat: "Probabil că săptămîna viitoare vom merge la București să ridicăm formularele pentru depunerea bilanțurilor contabile ale agenților economici pentru anul 1993. Vom anunța firmele, printr-un comunicat în presă, de unde pot fi cumpărate imprimatele respective."

Datele limită pentru depunerea bilanțurilor contabile sînt următoarele: 14 martie 1994 - pentru societățile comerciale cu capital privat, 25 martie 1994 - pentru firmele cu capital de stat și regiile autonome, și 1 aprilie a.c. - pentru societățile comerciale cu capital mixt, după cum ne-a relatat directorul Imprimeriei Naționale. **(Alin TOCAN)**

Jaful de la AGMUS

■ peste o mie de salariați și-au pierdut locurile de muncă datorită mafiei care a operat în interiorul unității

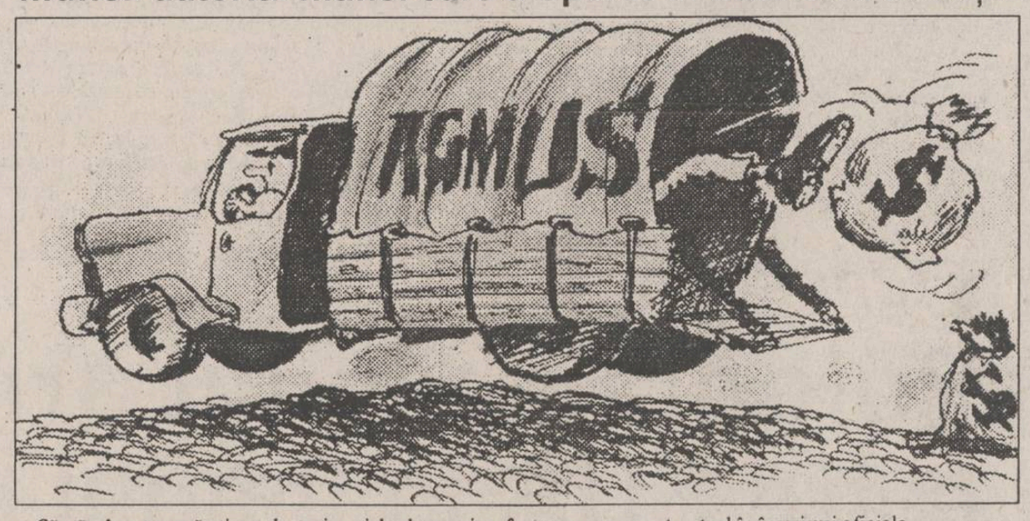

Săptămîna trecută, timp de trei zile, cotidianul "Monitorul" a prezentat modul în care Societatea Comercială AGMUS, fostă IMAMUS, a fost jefuită sistematic de către mai multe persoane din conducerea unității. Pe parcursul a trei ani (perioada 1990-1992), acest grup de persoane a sustras din unitate sute de mii de șuruburi, mii de kilograme de vopsea, contactori electrici, electrocompresoare, carburanți, piese de autoturisme, monitoare TV și multe alte bunuri. Prejudiciile aduse unității prin aceste furturi au distrus practic societatea AGMUS și au dus, implicit, la concedierea a peste 60% din personalul unității.

Într-o adresă trimisă către Biroul Economic al Poliției municipiului Iași, comisia specială din cadrul Societății AGMUS, comisie mandatată să verifice situația economică a unității, a estimat că valoarea pagubelor provine din sustrageri de materiale care se ridică la suma de 5 miliarde lei! Materialul prezentat de comisie arată că s-au descoperit sustrageri de profile, rulmenți, tablă, motoare electrice, conductori, materiale de vopsire, fapt care a generat prejudicierea gravă a patrimoniului unității. Această pagubă a fost creată ca urmare a emiterii unor bonuri fictive de consum de materiale.

Prin aceeași adresă, semnată de directorul de producție Vasile Lungu, se solicită sprijinul Poliției în efectuarea cercetărilor și tragerea la răspundere a celor vinovați. În urma acestei sesizări (nr. 4219 din 20 mai 1993), Poliția și Procuratura au declanșat o amplă anchetă, concretizată în luna iulie a anului trecut prin arestarea principalelor persoane implicate în această afacere murdară. Astfel, au fost reținuți Alexandru Creangă, șeful secției montaj, Mihai Blaga, dispecer de produse, Vasile Arcăleanu, primitor-distribuitor, Gheorghe Hrib, primitor-distribuitor, iar mai tîrziu, în luna septembrie, a fost arestat fostul director comercial, Toader Mihăilă. După ce au fost eliberate pe cauțiune în luna octombrie 1993, cele cinci persoane sînt judecate în prezent de către Judecătoria Iași sub acuzații deosebit de grave, cum ar fi înșelăciune în dauna avutului privat și fals intelectual în înscrisuri oficiale.

În paralel, comisia specială din cadrul societății, împreună cu Poliția, lucrează la definitivarea cercetărilor, urmînd ca rezultatul final al anchetei să fie înaintat Parchetului de pe lîngă Judecătoria Iași, care va completa astfel "dosarul AGMUS".

Nu este lipsit de interes faptul că la jefuirea societății AGMUS și-au dat concursul și alte persoane din cadrul unității, cum ar fi Constantin Bobleancă, șeful serviciului de aprovizionare, Adrian Neagu, adjunctul șefului de secție montaj, Marcela Răuț, șeful atelierului de debitare, Petronica Melinte, primitor-distribuitor, și, nu în ultimul rînd, fostul director general al societății, Ionel Mocanu, a cărui "activitate" am prezentat-o în unul din numerele precedente ale cotidianului nostru. Toți aceștia, alături de cele cinci persoane arestate și ulterior eliberate pe cauțiune, au contribuit efectiv la distrugerea societății AGMUS, peste o mie de salariați pierzîndu-și locurile de muncă datorită mafiei care a operat în interiorul unității. **(Sorin SIMON)**

Prețul îngrășămintelor chimice a crescut de 50 de ori într-un an

Datorită măririi prețului la energie electrică și gaz metan, folosite ca materie primă în combinatele de îngrășăminte chimice, prețul la aceste produse a crescut față de luna iulie 1993 de peste 50 de ori. Astfel, prețul unei tone de substanță activă la azot variază între 472.875 lei (Combinatul "Azomureș" - Tîrgu Mureș) și 653.000 lei (Combinatul "Sofert" Bacău). Prețul unei tone de substanță activă la fosfor este cuprins între 531.000 lei (Combinatul "Azochim" - Slobozia) și 643.110 lei (Combinatul "Azomureș" - Tîrgu Mureș). Pentru a veni în sprijinul agricultorilor, Ministerul Agriculturii a repartizat județului Iași o cantitate de 2135 tone îngrășăminte substanță activă, în valoare totală de 1,110 miliarde lei. Îngrășămintele chimice vor fi distribuite gratuit tuturor producătorilor agricoli din județ (prin ROMCEREAL), în funcție de cantitatea de grîu contractată cu agenții economici mandatați de stat. **(Sandu TACU)**

În județul Iași încă mai există

O comună fără dispensar

Clădirea fostului dispensar uman nu a mai fost reparată de la cutremurul din 1986, acum fiind improprie funcționării.

La Dolhești nu este nici un medic. Directorul Spitalului de Pediatrie "Sfînta Maria", din Iași, de care aparține circumscripția medicală Dolhești, doctorul Marin Burlea, ne-a declarat că în curînd va fi trimis la Dolhești unul din cei doi medici de la Dispensarul Pocreaca (comuna Schitu Duca). În privința localului, factorii de răspundere au de ales între cumpărarea sediului fostei C.A.P. și repararea vechiului sediu al dispensarului.

De asemenea, în Dolhești nu există nici dispensar veterinar. Medicul veterinar își desfășoară activitatea într-o cameră închiriată, în locuința unui tehnician veterinar. **(Emilian CONSTANTIN)**

Patru inundații la Primăria din Tîrgu Frumos

Primăria orașului Târgu Frumos și primăria comunei cu același nume, care se află în aceeași clădire, au fost inundate a patra oară în această iarnă de la o conductă aflată în podul clădirii.

Cei doi primari - Ioan Stifii, la oraș și Constantin Ștefan, la comună - nu au ajuns la o înțelegere pentru gospodărirea clădirii comune. Ei ar fi trebuit ori să repare conducta din pod, ori să o suprime provizoriu. Fiecare atribuie paternitatea conductei celeilalte primării.

Precizăm că în aceste instituții, pe lîngă faptul că sînt niște locuri de muncă pentru funcționari și ingineri, se află și documente importante pentru locuitorii localităților lor. **(Emilian CONSTANTIN)**

Zgomotul produs de locomotivele SNCFR terorizează populația Iașului

■ în apartamentele din cartierul Nicolina nivelul zgomotului depășește de trei ori limita maximă admisă

Conform unor recente studii efectuate de Agenția pentru Protecția Mediului Iași, nivelul poluării sonore produse de locomotivele S.N.C.F.R. care circulă pe liniile din interiorul municipiului Iași depășește cu mult nivelul maxim admis în standarde.

Urmare a reclamațiilor unor locatari din blocurile situate în apropierea căilor ferate, din cartierele Păcurari, Nicolina, Socola, cu privire la poluarea sonoră produsă de semnalele de sirenă emise de locomotive, Agenția pentru Protecția Mediului Iași, a întreprins acțiuni de verificare a nivelului de zgomot. Măsurătorile au fost efectuate în colaborare cu Inspecția de Stat pentru protecția mediului, București, în prezența unor reprezentanți ai Regionalei S.N.C.F.R. Iași. Conform standardelor în vigoare (STAS 10.009/88), valoarea maximă a nivelului de zgomot admis în interiorul locuințelor este de 35 de decibeli (dB). În urma măsurătorilor, au fost descoperite valori mult mai mari. Astfel, pe peronul gării, în timpul semnalului acustic de plecare, s-au înregistrat valori de 110 dB, iar în interiorul unui apartament de bloc, situat în cartierul Nicolina, s-au înregistrat 83 dB, nivelul maxim admis fiind depășit astfel de aproape trei ori. Nivelul deosebit de ridicat al zgomotului constituie o cauză permanentă de stress pentru locatarii din zonă, precum și una din cauzele fisurilor apărute în pereții blocurilor. Conform statisticilor A.P.M., pe raza municipiului Iași locomotivele S.N.C.F.R. emit nu mai puțin de 2.400 de semnale sonore în 24 de ore. Menționăm că semnalele de sirenă sînt emise conform instrucțiunilor interne ale S.N.C.F.R., în anumite puncte obligatorii: la plecarea și la sosirea în stație, în dreptul barierelor, în dreptul semnalelor etc., indiferent dacă este zi sau noapte.

Deoarece situația prezentată se petrece la nivelul întregii țări, Agenția pentru Protecția Mediului Iași a luat inițiativa organizării unei întîlniri între conducerea Regionalei S.N.C.F.R. Iași și conducerile agențiilor pentru protecția mediului din județele: Iași, Suceava, Botoșani, Neamț, Bacău, Vaslui și Galați. În cadrul întîlnirii, desfășurate pe 16 februarie 1994, conducerii Regionalei S.N.C.F.R. Iași i-au fost prezentate rezultatele măsurătorilor, precum și unele propuneri de îmbunătățire a situației existente. Principala propunere a fost ca, pe timpul nopții, între orele 22,00 - 4,00, locomotivele să nu mai emită semnale sonore în interiorul localităților. La început, reprezentanții Regionalei nici nu au vrut să ia în considerare propunerea, motivînd acest lucru prin faptul că instrucțiunile S.N.C.F.R. sînt literă de lege pentru angajați, și că ei trebuie să emită respectivele semnale sonore după cum scrie în regulament. După ce li s-a explicat că S.N.C.F.R. se află în România, și, ca atare, trebuie să se conformeze legilor statului, conducătorii Regionalei S.N.C.F.R. Iași au acceptat să ia în considerare propunerea de renunțare pe timpul nopții la semnalele de sirenă. Totuși, pentru realizarea acestui lucru, se așteaptă aprobarea conducerii centrale a S.N.C.F.R., care se speră că va veni în cîteva săptămîni. **(Cristian DUNAR)**

A APĂRUT Monitorul rebus

O revistă de cuvinte încrucișate și jocuri de enigmistică perfectă pentru sfîrșitul de săptămînă sau pentru orele plictisitoare de la birou!

S.C. SURSA MOLDOVEI S.A.

VINDE ZAHĂR

indigen, ambalat în saci de 45 kg. Preț 685 lei/kg exclusiv TVA și ambalaj.

Relații la tel. 127114; 127118.

Agenția de Turism NET organizează excursii în:

TURCIA 23 și 30 februarie - 37.000 lei
POLONIA 21 februarie - 38.000 lei

Vacanțe studențești la

Vatra Dornei - cazare Hotel Călimani - 18.000 lei	
Borsec - cazare vile confort II, camere 2 locuri - 14.000 lei	
Borsec - cazare vile confort II, camere 3 locuri - 12.000 lei	
Predeal - cazare vile confort II, camere 2 locuri - 23.000 lei	
Predeal - cazare vile confort II, camere 3 locuri - 21.000 lei	
Predeal - cazare vile confort II, camere 4 locuri - 18.000 lei	
Durău - cazare Hotel Bradul - 18.000 lei	
Tihuța - cazare Hotel Dracula - 26.000 lei	

21-27 febr.; 28 febr.-6 martie

NET pune la dispoziție echipamente complete de schi și sănii.

Ag. Turism NET (Casa Modei - Mezanin), tel. 117596.

Comandînd astăzi, primiți GRATUIT o surpriză!

S.C. NEST S.R.L.

LIVRĂM PROMPT LA DOMICILIU

În maxim 48 de ore veți primi ceea ce ați comandat, la adresa solicitată de pe raza Municipiului Iași.
Pentru aceasta, sunați la 117596, după următorul program: luni-vineri 9.00-19.00, simbătă 9.00-16.00.

Asigurăm service și garanție pentru produsele electronice.

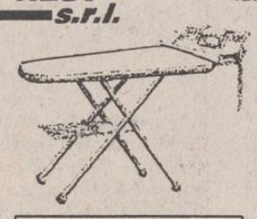

masă de călcat
pliantă, greutate 9kg, 5 poziții de reglare a înălțimii corespunzător staturii
28.800 lei

aerotermă 2000 W
masa 1.3 kg
debit 15 m³/h
gabarit 250x230x105mm
27.200 lei

telefoane ALCATEL
10 memorii - cu taste
30.780 lei
- senzoriale
28.280 lei

ACEASTĂ OFERTĂ ESTE VALABILĂ PÎNĂ MIERCURI, 23 FEBRUARIE!

Guvernul Văcăroiu nu mai poate face față presiunii sociale

BOMBA SINDICALĂ A EXPLODAT

■ Cartelul Alfa și BNS forțează guvernul să accepte mărirea salarilor minime

Nemulțumite de condițiile de trai, sindicatele par a-și uni forțele în lupta cu guvernul renunțînd la vechile animozități. Astfel, la palatul Victoria au avut loc negocieri între o echipă guvernamentală, condusă de ministrul muncii și protecției sociale, Dan Mircea Popescu, și liderii confederației sindicale, Cartel Alfa și BNS. Tratativele vor fi reluate mîine. Pe agenda discuțiilor s-a aflat lista cu nouă revendicări înaintate executivului în prima jumătate a lunii ianuarie. În cursul discuțiilor de astăzi s-au dezbătut probleme legate de refacerea puterii de cumpărare a salariilor, restabilirea raportului salarii-prețuri la nivelul a cel puțin 80% față de octombrie 1990, stabilirea unui salariu minim pe economie echivalent cu cel puțin 80 de dolari și accelerarea procesului de privatizare și de distribuire a titlurilor de proprietate a pămîntului. Între timp, membrii confederației sindicale Cartel Alfa au început o grevă de tip japonez. Romulus Niță, unul din liderii confederației, a declarat că acțiunea de protest de astăzi s-a bucurat de o mai mare participare decît greva de avertisment, desfășurată la 4 februarie.

■ CNSLR -"Frăția" anunță participarea la greva de o zi

Președintele C.N.S.L.R. "Frăția", Victor Ciorbea, a anunțat că la ședința de marți a comitetului executiv al organizației sale a fost acceptată ideea corelării acțiunilor de luptă sindicală cu Cartelul Alfa. Vorbind la o conferință de presă, Victor Ciorbea a adăugat că se au, de asemenea, în vedere demersuri comune pe lîngă conducerile partidului de guvernămînt și ale formațiunilor politice din opoziție cu scopul formării unui guvern de coaliție. La aceeași conferință de presă, președintele executiv al C.N.S.L.R. "Frăția", Miron Mitrea, a făcut cunoscut că pe 28 februarie, împreună cu Cartelul Alfa, va fi organizată o grevă de o zi. În absența unei reacții a guvernului, acțiunile sindicale vor continua în lunile martie și aprilie. De altfel, cei doi lideri au fost foarte duri și la întîlnirea pe care au avut-o cu președintele Iliescu. Iată ce au declarat la ieșirea de la Cotroceni.

Victor Ciorbea: Cu ocazia analizării celor 14 revendicări formulate de Confederație, am abordat destul de în detaliu toate implicațiile lor de natură politică, economică și socială. Fără îndoială, în final am prezentat tensiunile sociale cu care ne confruntăm în prezent, care sînt consecința acestei crize economice, sociale și politice despre care vorbeam, și faptul că soluția, în opinia noastră, pentru criza economică și socială este tot de natură politică. Avem în vedere necesitatea formării unei noi majorități parlamentare pe baza unui nou program de guvernare; să se constituie un nou guvern care să fie în măsură să înfăptuiască un program care ar îndeplini, între altele, și revendicările pe care le-am formulat.

Miron Mitrea: "Noi nu am încercat neapărat să rezolvam ceva. Am prezentat punctul nostru de vedere asupra situației economice și sociale la ora actuală, despre criza politică în care ne găsim; am prezentat anumite soluții, pe care le preconizam, dlui președinte, dînsul a comentat o parte dintre ele, menționînd - și noi am fost de acord - că negocierile trebuie să aibă loc la Guvern. Noi credem că în această situație de criză a trebuit să informăm și instituția prezidențială referitor la ceea ce noi simțim că se întîmplă în țară, prin senzorii pe care noi îi avem".

Neașteptat, Miron Cosma, Miron Mitrea și Victor Ciorbea au sincronizat acțiunile întreprinse de sindicatele pe care le conduc, pentru a obține căderea actualului guvern

■ Minerii vor să vină din nou la București

Minerii din sindicatele afiliate Federației Lignitului își continuă greva declanșată luni. Radio București relatează că pe platoul din incinta Regiei Autonome a Lignitului din Tîrgu Jiu se află, într-o atmosferă tensionată, salariați de la exploatările miniere Peșteana, Fărcășeni, Albeni, Seciuru, Alunu și de la sucursalele Jild și Mehedinți. În cursul dimineții de ieri, la sediul prefecturii a avut loc o întîlnire între reprezentanții sindicatelor aflate în grevă și autoritățile locale. Trupe de jandarmi și polițiști au blocat intrarea în clădirea prefecturii și a Consiliului Județean. Greviștii solicită trimiterea la Tîrgu Jiu a unei comisii guvernamentale cu puteri depline pentru negocieri.

■ Federația AGROSTAR a declanșat o grevă de avertisment

Federația AGROSTAR, care reunește sindicatele lucrătorilor din agricultura de stat, a declanșat miercuri, 16 februarie, o grevă de avertisment de două ore, la care au participat, după cum ne-au declarat liderii Federației, peste 50 de mii de salariați din 300 de unități agricole de stat. Conflictul de muncă dintre sindicate și administrația acestor unități a fost declanșat în noiembrie, anul trecut, iar guvernul a ignorat și ignoră în continuare să-și exercite rolul său de negociator. Aceeași atitudine de nepăsare a executivului a dus la organizarea unui miting al Federației AGROSTAR la jumătatea lunii ianuarie, în Piața Aviatorilor din București și, recent, la stabilirea calendarului grevelor care vor fi declanșate în agricultura de stat. Principala revendicare a lucrătorilor din agricultura de stat este, după cum a declarat vicepreședintele Federației, Elena Sporea, soluționarea blocajului financiar care afectează, în primul rînd, plata salariilor. Multe dintre fostele IAS, actuale societăți agricole cu capital de stat, nu au mai plătit salariile din luna noiembrie a anului trecut, acestea fiind, în marea lor majoritate, falimentare.

Următoarele acțiuni ale sindicatelor din agricultura de stat vor fi: greva generală de 1 zi pe data de 24 februarie, greva generală de 1 săptămînă începînd cu 15 martie, perioada în care va fi oprită total livrarea produselor agricole. Dacă nici atunci guvernul nu va fi dispus la dialog, nea declarat vicepreședintele Federației, după 3 zile vom trece la ultima formă de protest, specifică sindicatelor din Occident, și anume la blocarea punctelor vamale și a șoselelor naționale.

MONITORUL EXTERN

■ Nelson Mandela încearcă să aducă pacea în Africa de Sud

Liderul Congresului Național African, Nelson Mandela, a anunțat ceea ce a denumit a fi "importante concesii" în încercarea de a determina gruparea de dreapta "Alianța Libertății" să revină pe scena politică din Africa de Sud și să fie evitat războiul civil. Președintele de Klerk a salutat decizia, declarînd că el este ferm convins că în acest mod se va ajunge la deblocarea politică a situației din Africa de Sud. Propunerile avansate de Congresul Național African includ dobîndirea unei mai mari puteri de decizie pentru provincii și susținerea unor scrutinuri separate regionale - în paralel cu scrutinul la nivel național - în primele alegeri non-rasiale din istoria Africii de Sud, alegeri care vor avea loc în luna aprilie.

■ Greva minerilor ucraineni

100 de mineri ucraineni, aflați de miercuri în greva foamei, își manifestă protestul în clădirea Comitetului de Stat al cărbunelui din Kiev. Delegații celor 11 centrale ale cărbunelui, sosiți acum o săptămîna în capitala Ucrainei, nu au putut rezolva problemele legate de retribuirea muncii pe lunile decembrie și ianuarie. Președintele Ucrainei, Leonid Kravciuk, precum și primul ministru în exercițiu, Efim Zaveghinski, au refuzat să se întîlnească cu delegații minerilor.

■ Statele Unite fixează taxe pentru solicitanții de azil politic

Serviciul pentru imigrare și Naturalizare (INS) al SUA va impune o taxă de 130 dolari pentru solicitanții de azil politic, informează ediția de joi a cotidianului "New York Times", citat de Reuter. La rîndul său, Chris Sale, comisar adjunct al INS, a indicat că emiterea permiselor de lucru pentru imigranți va fi amînată cu 150 de zile, pentru a preveni fraudele. Doamna Sale a afirmat, de asemenea, că actuala procedură în vederea obținerii azilului politic încurajează abuzurile. Potrivit aprecierii Înaltului Comisariat ONU pentru Refugiați, aceste măsuri vor face ca Statele Unite să devină singura țară din lume care percepe o taxă din partea celor care declară că sînt victime ale persecuțiilor.

■ Jirinovski este criticat de membrii partidului său

Doi membri de seamă ai Partidului Democratic din Rusia au părăsit grupul parlamentar al partidului în semn de protest față de poziția liderului grupării, ultranaționalistul Vladimir Jirinovski. Viktor Kobelev a declarat liderilor Dumei de stat, camera inferioară a parlamentului, că el, împreună cu Alexandr Kronin, s-a opus multora dintre declarațiile făcute de Jirinovski, declarații care - susține Kobelev - nu fuseseră autorizate de partid. Vladimir Jirinovski a declarat, la rîndul său, că cei doi au fost, de fapt, dați afară din partid.

■ Rebelii zapatiști îl pun în libertate pe fostul guvernator al statului Chiapas

Rebelii din Armata Zapatistă de Eliberare Națională (ZULA) l-au eliberat miercuri pe Absalon Castellanos Dominguez, fost guvernator al statului Chiapas, luat ostatec la data de 2 ianuarie a.c. După cum informează Reuter, Dominguez a fost predat reprezentantului guvernamental, Manuel Camacho Solis, acțiunea constituind un demers în vederea începerii negocierilor de pace între rebeli și autoritățile de la Mexico City.

■ Gaddafi acceptă să-i predea pe libienii acuzați de explozia avionului american deasupra Scoției

Liderul libian, Moammer Gaddafi, s-a oferit să permită celor doi libieni acuzați de a fi implicați în explozia unui avion american deasupra Scoției în anul 1988 să fie judecați oriunde în lume, dar numai cu condiția de a li se asigura un tribunal musulman. Liderul libian a declarat că nu se va supăra chiar dacă - în aceste condiții - vor primi pedeapsa capitală.

STUPEFIANT!

Polonia a vîndut arme sovietice către SUA în timpul războiului rece

■ *se pare că și Ceaușescu a încheiat astfel de tranzacții cu agenția de spionaj CIA*

Folosindu-se de intermediari străini, de conturi bancare europene și de terțe țări, Statele Unite au făcut achiziții clandestine de arme sovietice, plătind sute de milioane de dolari oficialilor din blocul estic care erau dispuși să-și trădeze "marele vecin de la Răsărit", afirmă cotidianul american "International Herald Tribune". Zvonuri despre operațiunile secrete ale CIA, incluzînd și tranzacții cu regimul lui Ceaușescu, au apărut pentru prima oară în 1990. Cel mai important partener al CIA pare să fi fost Polonia. Statele Unite au plătit o sumă estimată la 150-200 milioane dolari pentru ca Pentagonul să poată dispune de ultimele modele sovietice de sisteme de apărare antiaeriană, radare, elicoptere militare, torpile, tancuri și sisteme de artilerie autopropulsată. Oficialități americane au declarat că nu există dovezi clare privind implicarea generalului Wojciech Jaruzelski, liderul Polonici în anii '80, dar se pare că efectuarea tranzacțiilor ar fi fost imposibilă fără acordul tacit al nivelelor superioare din ministerul polonez al Apărării. Generalul american Edward C. Meyer, fost comandant în armata americană între anii 1979-1983, a declarat că programul clandestin de achiziționare de arme sovietice "a fost una dintre realizările noastre strategice cele mai ieftine". Un purtător de cuvînt CIA a refuzat orice comentariu asupra problemei,

dar alte surse de pe lîngă serviciul de informații american au confirmat tranzacțiile și rolul Poloniei în încheierea lor. Tranzacțiile au avut loc într-o perioadă destul de tensionată între Est și Vest, caracterizată de subordonarea ministerelor Apărării din blocul comunist față de Moscova. Polonia, în special, era supusă sancțiunilor economice ale comunității internaționale, datorită oprimării mișcării sindicale "Solidaritatea", în 1981, de către același general Jaruzelski.

Colierul "Doamnei de Fier" a ajuns la gîtul soției lui John Major

■ bijuteria valorează 100.000 de lire și a fost primită în dar de la un șef de stat din Orientul Mijlociu

O Margareth Thatcher furibundă i-a ordonat succesorului ei la postul de prim-ministru, John Major, să-i interzică soției lui să mai poarte un colier cu diamante pe care ea însăși obișnuia să-l poarte la evenimentele oficiale, au anunțat joi ziarele britanice. Ziarul "Sun" a relatat că expremiera britanică s-a înfuriat cumplit cînd a văzut la gîtul Normei Major piesa ei preferată dintr-o colecție oficială de bijuterii. Biroul din Downing Street a declinat să comenteze aceste "bîrfe", dar fiica "Doamnei de Fier", Carol, a fost citată confirmînd mînia acesteia. Se spune că Thatcher a primit colierul, în valoare de 100.000 lire (150.000 dolari), de la un șef de stat din Orientul Mijlociu, însă darul a trecut automat în colecția deținută de biroul Primului ministru cînd ea și-a încheiat mandatul. Mai împăciuitor, Major a asigurat-o pe Thatcher că soția lui va alege de acum înainte alte piese din colecție.

Fiul lui Kim Ir Sen este grav rănit

Kim Jong-Il, fiul și probabilul moștenitor al liderului nord-coreean Kim Ir Sen, ar fi destul de grav rănit, a declarat, joi, liderul Partidului Democratic (PD) din Coreea de Sud, relatează Reuter. Lee Ki-Taek a declarat reporterilor că "o sursă străină bine informată" susține că fiul dictatorului comunist de la Phenian a suferit răni grave. "Se spune că ar fi așa de grav încît n-ar putea să-și îndeplinească obligațiile oficiale, în cazul în care ar prelua puterea. Nu știu dacă e vorba de un accident rutier sau de un atentat prin împușcare, dar se pare că suferințele lui nu au cauze naturale", a mai precizat liderul P.D., Lee Ki-Taek a adăugat că, în ciuda celebrării zilei de naștere, miercuri, Kim Jong-Il nu a apărut nici măcar la televiziune.

Cotidianul MONITORUL
angajează tehnoredactor
profesionist, specializat în tehnoredactare computerizată de ziare și reviste. Salariu competitiv.
Condiții de înscriere la concurs: experiență profesională de minimum 1 an.
Se garantează confidențialitatea dosarelor de înscriere.
Relații suplimentare: tel. 172557, între orele 10.00 - 12.00.

FRIGOCARNE-S.A. TAMAZ INDUSTRIE ALIMENTARĂ
magazinele TAMAZ-FRIGOCARNE
Pastrama - un preparat de lux pentru familia dumneavoastră?
Noi am găsit soluția:
PASTRAMA DE VITĂ "TAMAZ"!
Pastrama de vită "Tamaz" - un preparat delicios, consistent, pe care-l mănînci cu aceeași poftă acasă, la serviciu, în excursie și la ocazii deosebite.
Preț fabrică - 3.600 lei/kg;
Preț desfacere cu amănuntul prin rețeaua de magazine Tamaz - 4.503 lei/kg.
Str. Socola 16, tel. 131890; 126800; fax 135798; telex 22240.

APELAȚI CU ÎNCREDERE LA SERVICIILE TAXIURILOR DE STAT,
TAXICOM
Taxiurile noastre pot fi recunoscute cu ușurință datorită caseteloor luminoase "MONITORUL" sau "Capital" pe care NUMAI NOI le avem.
OFERIM RAPIDITATE, CONFORT ȘI CELE MAI MICI PREȚURI PE KILOMETRU
300 lei/Km - tarif unic (zi, noapte)
tel. 953
sau 146593
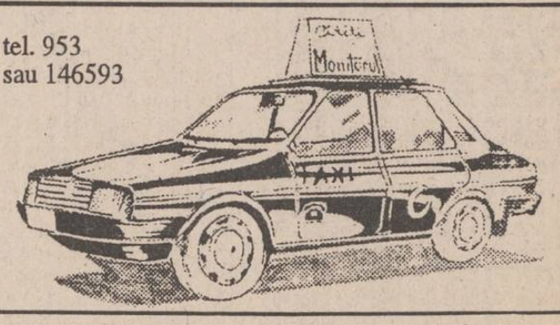

CAFEAUA DE DIMINEAȚĂ

Altă calamitate: sîntem plătiți cu bani dubioși!

Aurel LEON

N-aveam destule pe greabăn. A mai venit una: banii - nervus rerum gerendarum. În ultimul timp, se desfășoară un adevărat război al vrăjitoarelor. Întinzi bancnota și aștepți sentința. Casiera o privește pe-o parte, o întoarce pe alta și observă că ceva nu-i în regulă. Ți-o returnează cu scuzele de rigoare. E o bancnotă suspectă. Dar ce are? Are că n-are. E ceva foarte vag. Cele mai suspecte ar fi hîrtiile de 500 lei. Cele veritabile au un fir de aur trasat prin carnea hîrtiei, fir pe care, aici, unii au descoperit tehnica de a-l subtiliza și a lăsa astfel hîrtia fără acel fir prețios. Din acea clipă, ai în buzunar un dușman, o hîrtie mincinoasă. Ea pretinde că e cineva, îl are ca martor pe Avram Iancu (1824-1872) și lupul de pe steagul dacic, dar uite că nu e. E ca o mireasă ne-fecioară în noaptea nunții. Ce ne facem? Toată lumea ridică din umeri. Alertată, lumea e prudentă cu orice fel de hîrtie de bancă. Se uită în zare și la hîrtia de 1000 de lei, chiar și la mărunțișul de 500 de lei. Mai multă osteneala decît folosul. Acolo, se pare că, pe lîngă acea misterioasă linie, s-a schimbat ceva în privirea lui Eminescu, se vede, scîrbit și el de atîtea mizerii. După ce că am ajuns să plătim doi Eminescu pe un boț de brînză adusă în stare de chișleag, mai poți avea ofensa să fii acuzat de contrafacere a banilor.

- Mătușă, ai ouă? Am, dar nu le dau decît pe sunători, crăițari, că hîrtiile vi le faceți singuri, mă bate omul acasă!

Și dintr-odată, din omul sigur pe el care erai, pipăind cu mîna drăgăstos hîrtia miraculoasă, cu care puteai cumpăra o mulțime de lucruri, chiar și așa, la prețuri de speculă, devii un biet cetățean neplatnic, neputînd lua nici pîine, nici lapte, nimic, nici măcar un ziar. Un fior rece îți trece pe șira spinării: dacă și restul de acasă sînt la fel de mincinoși, ce te faci? I-ai primit doar de la factor, la pensie! Parcă bancnota asta blestemată nu e tot de la poștaș? N-ai avut de unde primi bani. Și uite că e perversă, o face pe nevinovata, parcă n-ar fi pe ea Avram Iancu, ăl din Apuseni, Crăișorul, cel mai integru erou al istoriei noastre. Față de o asemenea situație, te bazezi doar pe Eminescu și exclami împreună cu dînsul:

"În noi totul e spoială, tot e lustru fără bază!

Voi credeați în scrisul vostru, noi nu credem în nimic!"

A ajunge să nu crezi nici în bietele bancnote primite după atîtea eforturi, a fi mințit chiar de cei care singuri îți mai stau în ajutor fiindcă, precum zis-a Păstorel, "banii n-aduc fericirea, dar o susțin" - înseamnă că nu mai putem avea încredere în nimic. Guvernul actual se străduiește să complice cît mai mult ieșirea banilor la lumină. A se vedea cu amănuntul drumul pe care trebuie să-l străbată un părinte pentru a încasa alocația unui copil sub 7 ani, un adevărat labirint al birocrației. Parcă ne-am afla în Cilibi Moise, cu "multe poduri, dar apă deloc"! Ei bine, după ce că sîntem pe muchie de cuțit, ne mai vine și bucuria asta pe cap: nesiguranța în bani. E partea cea mai gravă a situației și se cuvine ca Banca Națională să dea un comunicat explicativ. Să se știe ce e adevărat și ce nu în toată această tevatură. La urma urmei, bancnota contestată poartă semnătura de garanție a Guvernatorului Mugur Isărescu. Deci, Banca este datoare să retragă hîrtiile defecte și să despăgubească pe bieții oameni aflați în cauză. E un procedeu legal și menit a menține încrederea în moneda națională.

În asemenea holocaust de patimi și îndrăzneli orientale, cînd ne străbat țara vagoane pline cu dolari falși și containere de stupefiante, să nu îngăduim sub nici o formă compromiterea leului. Așa cum e cotat la bursa valorilor, să rămînă curat în sărăcia lui. Dacă autoritățile nu acționează energic și imediat, se nasc zvonuri nesănătoase care în adevăr alarmează.

Citesc în ultimul număr al revistei "Timpul" studiul "Psihosociologia zvonului", semnat de eminentul prof. univ. Adrian Neculau. Ascultați:

"Imaginea comună despre zvon este aceea a unui mic animal de pradă, cu un comportament imprevizibil, deosebit de vivace, care subjugă, fascinează și blochează conduita adaptativă a victimei. Zvonul, cred cei mai mulți, evoluează într-un chip obscur, el nu poate fi controlat.

Dimpotrivă, ne demonstrează cercetări psihosociologice recente, zvonurile au legi precise de funcționare, pot fi demonstrate și analizate la rece, pot fi provocate și conduse cu oarecare precizie, sînt mai mult logice decît misterioase și de neprevăzut.

Zvonurile îndeplinesc o importantă funcție psihosocială: ele satisfac nevoia de informație a indivizilor sau a grupurilor; ele sînt informație. Ele intră în funcțiune atunci cînd se înregistrează un deficit (provocat?!) de informație, cînd - după experiențe nefericite - publicul și-a pierdut încrederea în mediile de comunicare oficiale sau în indivizii - relee de informație. Reprezintă potențialul intelectual al grupului dornic de o interpretare satisfăcătoare (alternativă) a unui eveniment, exprimă nevoia de a risipi ambiguitatea, de a demarca adevărul de fals. Pentru individul mediu, reprezintă și o posibilitate de a se elibera de insatisfacții, provocate de cei ce nu cred la fel, de a elimina elementele reziduale, zgura care macină coerența internă. Motiv pentru care zvonul poate fi psihanalizat: tratat ca maladie colectivă, nebunie a celor ce nu cred în temeinicia versiunii oficiale. Opus informației oficiale, avînd statut informal, acționînd în "ilegalitate", ca post de "radio liber", dezvăluind secretele formale, demistificînd imagini construite artificial, zvonul e o contra putere".

Să judecăm bine: nu e un zvon oarecare, de felul celor lansate de Vadim, e vorba de moneda națională. Mai ales, e vorba de bruma de nădejde care nu numără lunar cei 400.000 lei parlamentari (ce contează dacă un Avram Iancu sau doi au căciuli suspecte!), ci de bietul pensionar care tremură pentru cele 50-70 mii lei. Și așa vîrsta e o ingrată care ne ia cîte ceva din vedere, din mișcare, din judecată, de aceea e vîrsta care trebuie protejată. Am întîlnit un asemenea om disperat: "Ce să fac cu ea? Unde să mă duc? Fiecare ridică din umeri, nimeni nu știe. Era ultima înainte de venirea pensiei. Mai am trei zile. Ce mă fac pînă atunci? Se zice că treaba asta cu banii e aranjată de guvern ca să scape de...; a dat greș cu "Caritas"-ul, acum încearcă așa.

Ce să spunem de zvonuri?

Se mai afirmă că la mijloc nu e decît un joc de copii. De aceea Banca nu dă nimic în schimb. Dacă e așa, înseamnă că e o simplă cacialma. Ori frămîntarea și îngrijorarea publicului e mult mai mare. Începe să se nască avalanșa.

Atenție la zvonuri! ■

Din scrisorile, telefoanele și audiențele zilei

■ R.A.T.C. încasează, nu măsoară

Dl. Matei Orășanu, str. Hîncea nr. 30, bl. 998, sc. A, ap. 10, susține că dl. Constantin Cuza, directorul R.A.T.C., și colaboratorii săi n-au ținut seama de apelul cetățenilor ca traseul 34, Bucium - Păun, să fie corect măsurat. Se fac determinări de distanțe de la Pămînt la Lună, cu erori minime, iar dl. Cuza nu poate face măsurători pe Pămînt. El a stabilit prețuri la biletele de călătorie exagerat de mari, ceea ce e o ilegalitate.

■ Afară e frig iar inovația termică așteaptă la Prefectură

Dl. Ilarion Vîlcu, din Ciurea, la data de 14 septembrie 1993, a înregistrat scrisoarea nr. 4332, adresată d-lui prefect Dan Gâlea. Semnatarul scrisorii - un inventator împătimit, solicitat la colaborare de firme și personalități străine de însuși H. Coandă, la vremea cînd mai trăia - oferă un proiect de dispozitiv care, aplicat la C.E.T. Iași, ar asigura ridicarea gradului de temperatură cu 20-25 de grade, fără a fi nevoie de foc, doar prin perfecționarea și adaptarea unor dispozitive din tablă și țevi. Folosirea sistemului de încălzire propus ar diminua pierderile de apă de pe traseu. Adoptat, sistemul ar crea arie de lucru muncitorilor de la Nicolina și mari economii în țară, dacă folosirea dispozitivului propus s-ar generaliza.

■ La Prefectura Iași, zdelca învinge actul autentic și hotărîrea judecătorească

Dl. Sandu Bart, str. 1 Decembrie 1918 nr. 26 (Căminelor), a cumpărat în august 1985 imobilul, construit și neconstruit, în suprafață de 840 m.p., de la Genoveva Teodor. Prin decizia Primăriei i s-a dat în administrare, cum era legea atunci, 100 m.p., iar diferența a trecut la stat. După revoluție și după apariția Legii 18/1991, suprafața de 840 m.p. i-a fost recunoscută prin actele Primăriei și ale Prefecturii. I s-a făcut d-lui Bart fișa de punere în posesie, dar a fost blocată la Primăria Iași, pentru că s-a ivit un litigiu nelegal, care are drept bază o zdelcă din 1959 și un proces la Judecătorie confecționat în 1992. Dat în judecată pentru evacuare de pe suprafața de 400 m.p. în litigiu, Judecătoria Iași dă cîștig de cauză d-lui Bart. Hotărîrea judecătorească, ca și actul autentic de vînzare-cumpărare, nu este respectată de Primărie și Prefectură. "În ianuarie 26, Prefectura emite ordinul 13/1993 prin care eu, Sandu Bart, sînt deposedat de cei 400 m.p. în favoarea lui Teofil Enășescu, care are zdelca îndoielnică. În ziarul «Opinia» din 20 ianuarie 1994, Prefectura Iași comunică anularea unor abuzuri printre care și Ordinul 11/1993 - similar celui cu nr. 13, asupra căruia păstrează tăcerea. Eu continui a mă judeca pentru pămînt la contenciosul administrativ, unde intervențiile din partea Primăriei și a Prefecturii continuă să sosească. Ele sînt echivoce și lipsite de bază legală fie și pentru că, în afara faptului că la temelia Ordinului nr. 13/1993 a Prefecturii nu există un act legal în favoarea lui T. Enășescu, dar acesta mai este și proprietarul a 10 ha teren în comuna George Enescu (Liveni), Botoșani (decizia nr. 3331/13.12.1992 a Comisiei Județene pentru stabilirea dreptului de proprietate asupra terenurilor a județului Botoșani)."

■ Grav conflict locativ între un paroh și chiriași

D-nii Ilie Popa, Demostene Ioanidis, Ioan Zamfirescu, Irina Nemțeanu, Gheorghe Nechifor, Aurica Dascălu, Petruța Cojocaru și Gh. Ciobanu - cu familiile lor - sînt chiriașii parohiei Vovidenia, biserica "Sf. Ion Botezătorul" din str. I.C. Brătianu nr. 14. Contrar legilor țării, la sfîrșitul lunii ianuarie 1994, consiliul parohial, coordonat de preotul Mihai Manolică, a hotărît "să se reactualizeze cluriile după 1 iulie 1994, iar în caz că nu va fi posibil, atunci cel mai tîrziu la 1 ianuarie 1995, cînd se vor renegocia" chiriile, modificîndu-se "funcție de evoluția prețurilor". Trecînd și peste aceasta, preotul a stabilit chiriile, fără negociere, și la 31 ianuarie a trimis somațiile de plată, chiriile crescînd de la 100-150 lei lunar la 5.000-6.000 pînă la 12.000 lei lunar. Argumentele aduse de chiriași - că sînt pensionari, alții salariați, dar cu copii, că fiecare a adus îmbunătățiri caselor, că au tras gaz metan pe cheltuială proprie -, n-au găsit audiență la preot.

■ Aici lumină, alături beznă

Dl. Gh. Diaconu, Aleea Vitejilor nr. 7. În zonă, Aleea Vitejilor, pe o distanță de 100 m, I.R.E. a montat recent patru becuri de iluminat stradal. Ard de la 1,00 noaptea la orele 13,00 ziua. Dincolo de 100 m, întunericul "îl tai cu cuțitul". Poți fi furat, dar și bătut, fără să-l vezi pe agresor. De ce n-o fi făcut maistrul respectiv treaba de lucrător I.R.E. cu grijă pentru iluminatul public?

■ Drepturi retroactive veteranilor de război

Dl. V. D. din Iași, născut în 1902, a participat în cel de-al doilea război mondial și n-a depus actele pentru a i se acorda calitatea de veteran, pentru că n-a știut. Le-a depus recent la Asociația Națională a Veteranilor de Război Iași, iar acum are legitimație de veteran nr. 478087/10 februarie 1994, liber pe mijloacele de transport în comun și în curînd își va primi și drepturile bănești cuvenite, în mod retroactiv.

■ Brambureala cecurilor cu alocațiile pentru copii

■ *D-na T.M. Iași, secretară de școală:* se știe, pentru copiii de școală, emanații revoluției au introdus carnetele cu cecuri la plata alocațiilor. Dar filele cecurilor, spun acum specialiștii, pot fi ușor modificate, falsificate. Așa că, informații de ultimă oră duc la concluzia că actualele cecuri, de-abia înmînate, vor fi retrase din circulație, urmînd ca totul să se reia. Să se elibereze altele, mai gîndite, nu de politicieni, ci de tehnicieni în materie. Cine plătește cheltuielile de pînă acum (tipărire, hîrtie, cerneală, manoperă, timp pierdut și nervi consumați), asta-i altă problemă - ține de oameni, se poate mușamaliza. **(Ion N. OPREA)**

Puncte de vedere

Antiromânismul

M.M. COJOCARU

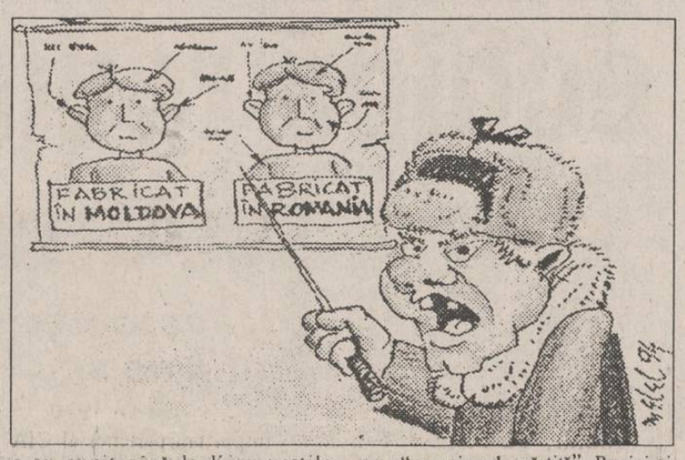

În momentul de față se simte nevoia conceptualizării noțiunilor de "antiromân" și "antiromânism" pentru a ne putea apăra și pe calea dicționarelor de teoriile false lansate, atît în vest cît și în est, cu privire la unitatea și continuitatea românilor în spațiul lor istoric. Pentru a justifica ocupația străină, R. Roesler, Fr.J. Sulzer, J.Chr. Engel, I.C. Eder, B. Köpeczi și A.M. Lazarev, precum și alții din țări mai îndepărtate de noi, s-au străduit cît au putut de mult să atace unitatea neamului românesc. Este adevărat că din străfundurile istoriei ne vin o serie de denumiri zonale, cum sînt acelea de moldoveni, bucovineni, dobrogeni, munteni, olteni, bănățeni, transilvăneni și maramureșeni, dar, pe deasupra tuturor, tronează împărătește numai o singură denumire, aceea de români. Cei crescuți în sfînta noastră limbă românească se recunosc după limba Romei pe care o vorbesc, după religia creștină pe care o practică, după datinile noastre sfinte, după teritoriile pe care trăiesc, după muzica pe care o adoră, după port și după alte criterii. Neamul nostru este unitar chiar mai mult decît alte neamuri, cu toate că în momentul de față trăim despărțiți în două state românești.

În anul 1974, sub semnătura Lazarev A.M., a fost lansată cartea intitulată "Moldovskaia sovietskaia", sau "Moldova și problema Basarabiei", care, la Biblioteca Centrală Universitară "Mihai Eminescu" din Iași, a fost înregistrată sub cota "IV.48335". Ca și alți amatori de noutăți istorice, am răsfoit-o și eu. Am constatat că la paginile 122-125 sînt niște pasaje redactate cam așa: "... Basarabia n-a aparținut niciodată Moldovei, iar moldovenii din Basarabia apar ca minoritate etnică... Cînd în... 1918 s-au auzit pînă la Kiev veștile despre Hotărîrea trădătoare a Sfatului Țării din 9 aprilie..., despre alipirea condiționată a Basarabiei la România, atunci această știre... a stîrnit în guvern și în Radă indignare". La paginile 133-140 mai scrie: "...Infamul trădător Halippa se plîngea că mulți moldoveni au rămas credincioși Rusiei, unite și nedespărțite..." În alte pagini, Ion Pelivan, ministrul de externe al Republicii Democratice Moldovenești, este făcut naționalist în înțeles sovietic, de dușman al Rusiei, patruzeci și șapte de deputați au fost mituiți de guvernul român, moșierii basarabeni și-au găsit salvarea la clica moșierească românească etc. etc. "Răspundem pe scurt că recensămîntul populației din 29 decembrie 1929, scrie în volumul IX, la paginile 376-406, că în Basarabia trăiau 1.610.757 români, 351.912 ruși, 314.211 ruteni-ucraineni și alte etnii, în număr mult mai mic în comparație cu primele trei enunțate de noi". Autorul singur spune în serviciul cui se afla, el, cînd a scris lucrarea, dacă "Rada s-a indignat", iar Rusia era, "una și nedespărțită". Rusiei și Radei de la Kiev i-a rămas credincios numai autorul, pentru că Sfatul Țării ca organ de putere reprezentativă a votat Unirea cu România. Mișcarea de eliberare națională începuse cu mult înainte de 1918 și mituirea inventată de Lazarev A.M. este tendențioasă. Reforma agrară s-a înfăptuit la data de 27 noiembrie 1918 în Basarabia. Afirmațiile autorului sînt total gratuite. Poate nu știe autorul acestei cărți, plină de insulte la adresa neamului românesc, că după război Pan Halippa, Ion Pelivan, Daniel Ciugureanu au fost întemnițați tocmai pentru că și-au servit cu credință neamul din care făceau parte. Pelivan și dr. Ciugureanu au murit în închisoare. Alți foști deputați au fost ridicați de acasă și duși în Rusia. Dăm ca exemplu cazul deputatului Ștefan Botnarciuc care a fost arestat în satul lui de pe lîngă Bălți și a fost ucis în lagărele rusești la data de 22 august 1941. Alți deputați au plecat în străinătate ca să scape de urgia antiromânească a staliniștilor, în rîndul cărora se afla și domnul Lazarev A.M. ■

RĂSPUNSURI CU ȚINTĂ SIGURĂ

Această perseverență mă îngrijorează

■ Nichita Danilov a putut crede că cineva în România poate fi onest mai mult de o halbă de bere proastă băută împreună

Florea IONCIOAIA

Atunci cînd Mircea Radu Iacoban a fost declarat virtual director al teatrului "Luceafărul", mă așteptam să urmeze un scandal. M.R.I. a fost unul dintre cei mai contestați oameni în mediile literare de la noi. O reputație care nu pare să-l fi mișcat vreodată prea mult și care ascunde în fond un destin literar eșuat lamentabil prin asocierea voluntară și fără ezitări, la un regim cel puțin imoral. Aceasta în beneficiul unei vile în Copou, a diverselor privilegii și servicii oferite de regim, inclusiv acela de a dispune discreționar de soarta celor mai talentați ca el. Sinecură nu mică pentru un ratat al literaturii, care-și putea compensa astfel deficitul de prestigiu simbolic, dat de literatură, printr-un surplus de autoritate administrativă. Ca toți cei de teapa sa, n-a înțeles nimic din toată această **parabolă** căreia i-a fost actor. Dimpotrivă, după revoluție, s-a considerat tot timpul o victimă, un neînțeles, un persecutat politic (căci, omul, nu uitați, are **vederi de stînga**!).

Personal nu l-am cunoscut (nu sufăr pentru asta) și nici nu doresc s-o fac. Nu m-a interesat prea mult și aș fi încîntat dacă și reciproca ar fi valabilă. Știu ce știe toată lumea despre el și, indiferent de folclorul care circulă în jurul persoanei sale, e clar că a fost unul dintre mercenarii obișnuiți ai Partidului și ai Securității. Iar aceasta, oricît ni s-ar fi atrofiat memoria în ultimul timp, nu e chiar un motiv de glorie personală. Recenta sa numire m-a surprins totuși, dar dacă e să fim drepți, ea era previzibilă și nu e cazul să spun acum de ce. Eram sigur de asemenea că aceasta va declanșa o mică revoltă a scriitorilor, cei care îl cunoșteau cel mai bine, că vor urma deja cunoscutele de acum liste de semnături, articolele în presa de opinie, dar și că apoi totul se va uita și Iașul va rămîne cu acest minunat "organizator" încă patruzeci de ani, pînă la următoarea revoluție. Un fel de expresie vie a acestui bizar menaj dintre putere, mocirlă și eternitate care caracterizează istoria noastră. Mi-am spus că, dacă n-ar fi fost M.R.I. ar fi fost Alecu Floareș sau Mitică Nagîț. Aceasta atestă, pe lîngă lipsa cronică de cadre și personalități a partidului de la putere și aceeași clasică lipsă de respect a puterii, a oricărei puteri, față de cultură, în general, și față de intelectuali, deci de cei care o produc și o difuzează, în special.

Cum bănuiam, lista cu semnăturile celor nemulțumiți, surprinzător de bogată, dar deja de o tristă gratuitate, n-a întîrziat. Scenariul cunoscut însă s-a întrerupt aici. Nu citesc presa în fiecare zi, dar cu excepția lui Ovidiu Șimonca și a lui Dorin Spineanu, oricum cunoscuți prin radicalismul lor, singura voce care s-a auzit din acest deșert, indignat dar mut, a fost a lui Nichita Danilov.

Cum însă conflictul dintre fostul boss comunist și Nichita Danilov era notoriu, acesta din urmă a preferat să uzeze de o licență, încercînd să facă pe reporterul, publicînd o serie de opinii ale unor oameni care funcționează în cîteva dintre instituțiile culturale ale Iașului. Greșeală capitală!

Mărturisesc că **textul** de miercurea trecută semnat de Nichita Danilov, cu opiniile cuprinse în el, m-a remontat. În fine, mi-am spus, există indivizi care au referința răului și a cauzelor sale. Eram chiar invidios și, intuind că e rost de celebrizare, mi-am programat o întîlnire "spontană" cu poetul-reporter. Opiniile stenografiate de dl. Danilov nu demolau nici guvernul, nici prefectul, dar sugerau o anumită solidaritate, care în aceste vremuri face bine. Dar, ca într-un film prost și nu chiar complet necunoscut, chiar a doua zi, "eroii" d-lui Danilov retractează indignați totul. E adevărat, spun ei, adresîndu-se "Monitorului", că Iacoban e o jigodie, că tot ceea ce se petrece e tragic de-a dreptul, dar, atenție, acestea au fost spuse așa în intimitate și nu pentru a fi publicate într-o gazetă. Cu această ocazie aflăm că există două feluri de adevăruri: unul între amici, la o bere, și unul public, cu voie de la Nea Fănică. **Astfel, revolta contra lui Iacoban și a nașilor săi s-a transformat în una contra lui Nichita Danilov**. Ultima producție în acest sens, operă a unei perseverențe păguboase, aparținînd d-lui Florin Faifer, e o tristă probă.

Poate că gestul d-lui Danilov de a face pe spionul nu e din cale afară de ortodox. Nimănui nu i-ar place să-i apară cuvintele în ziar împotriva voinței sale, dar oricum ai lua-o, textul, în general, îi avantaja pe acești domni. Mai mult, nici unul dintre ei n-au recuzat fondul. Mi-am spus că de vină pentru această răbufnire acuzatoare la adresa reporterului disimulat e situația aceasta în care se află mai toți acești oameni - de slujbași la stat. Mai toți au familii grele de întreținut și bugetul e cum știți, iar o licențiere nu le-ar prinde prea bine. Dar dacă pentru unii pericolul e verosimil, în cazul lui Florin Faifer, de exemplu, lucrul mi se pare exclus. În plus, ceea ce mi se pare de neînțeles este determinarea lor aproape oarbă în a-l scoate țap ispășitor pe Nichita Danilov. Ba la un moment dat, "opozantul" cu "nu mai puțin de 44 de luări de atitudine" nu se sfia să discute cazul d-lui Danilov în termeni patologici, care, maniac, certăreț cum îl știu toți (doar este cunoscută "interminabila sa gîlceavă" cu Liviu Antonesei), s-ar fi dat și acum în spectacol. Această perseverență și îngrijorătoare. De fapt; **domnul Danilov e un naiv**. El a putut crede că cineva în România poate fi onest mai mult de o halbă de bere proastă băută împreună. Sînt curajos, dar să nu se supere șeful! ■

O interesantă inițiativă la Facultatea de Filosofie:
înființarea unei secții de "Științe ale comunicării în masă"

Universitatea ieșeană nu trebuie să rămînă doar cu zidurile cele mai vechi

■ dialog cu prof. univ. dr. Anton Carpinschi, secretar științific al Facultății de Filosofie din Universitatea "Al.I. Cuza" Iași

- Facultatea de Filosofie a propus Rectoratului Universității și, implicit, Ministerului Învățămîntului înființarea unei secții de "Științe ale comunicării în masă", începînd cu toamna acestui an. Care sînt rațiunile unei asemenea secții?

- Am plecat de la ideea modernizării învățămîntului superior. Societatea românească reclamă specialiști care să dețină o pregătire profesională în procesele de comunicare: oameni de presă, de editură. Inițiativa noastră își propune tocmai formarea acestor specialiști în comunicare, într-o societate tot mai mediatizată. Acesta este un răspuns al Facultății de Filosofie la comanda socială. Filosofia trebuie să se deschidă spre social. Peste tot în lume, la marile universități, e așa. O pregătire filosofică nu trebuie să refuze impactul cu realitatea. În societatea românească sînt destule domenii ale comunicării descoperite. Absolvenții unei asemenea secții pot deveni și consultanți pe lîngă instituțiile politice locale și naționale.

- Dispune Facultatea de Filosofie de un colectiv de profesori apt de a susține această secție?

- Noi ne-am documentat consultînd și planurile de învățămînt din lume. Putem acoperi, cu ajutorul profesorilor din facultate și Universitate, predarea tuturor disciplinelor. Avem în vedere racordarea Universității "Al.I. Cuza" la un sistem modern de învățămînt. Tocmai pentru a ține pasul cu modernizarea preconizată a învățămîntului, am luat această inițiativă la Facultatea de Filosofie. Ar fi regretabil să ratăm o asemenea ocazie. Universitatea ieșeană, cea mai veche din România modernă, nu trebuie să rămînă doar cu zidurile cele mai vechi, trebuie să se modernizeze și ea. Vrem să intrăm într-o competiție cu universitățile din țară care pregătesc specialiști în domeniul comunicării și această secție este o cale de accedere mai pertinentă la formarea unor legături cu universități din țară și din lume. Această secție - în eventualitatea formării sale - ar fi singura din Moldova care ar pregăti specialiști în domeniul comunicării. Vom încuraja pregătirea la Iași și a tinerilor de peste Prut, într-un efort de conexiune spirituală. Școala are și rolul de a sluji o cauză națională, dincolo de greutățile momentului.

- Ce cuprinde planul de învățămînt?

- Pe lîngă disciplinele filosofice, am inclus în planul de învățămînt și disciplinele specializate, de logică, semiotică, epistemologie. Sînt cuprinse și discipline de strictă raportare la pregătirea propriu-zisă, de la "Sociologia opiniei publice", la "Metodologii de investigare a socialului" și la elemente de management, marketing. Nu lipsesc elementele de incursiune în istoria doctrinelor politice și economice. Sînt prevăzute ore de pregătire în presă, radio, edituri, la birourile de relații cu publicul din instituțiile administrației publice ieșene. În domeniul mass-mediei, Iașul oferă o multitudine de căi pentru pregătire, verificare și cunoaștere. Există o artă a comunicării prin care cetățeanului să nu-i fie lezate interesele și să nu se scufunde în birocrație. E nevoie de eficiență și în acest domeniu.

- Cum veți asigura echidistanța politică a secției, știindu-se că la București există, la Academia de Înalte Studii Politice, o secție asemănătoare, care stă sub semnul grupului "Un viitor pentru România", grup care nu și-a exprimat fățiș opțiunea politică, dar, din nucleul de profesori și de absolvenți, mulți sînt în structurile Puterii actuale?

- Echidistanța este asigurată prin aspectul formal, științific al cursurilor, nepătate de o ideologie. În ce măsură absolvenții vor păstra rigoarea academică din facultate sau vor sluji unor grupuri de interese este o treabă de conștiință și de opțiune individuală. De fapt, orice guvern, orice instituție publică, orice instituție culturală ar trebui să aibă un nucleu de specialiști care să ofere analize, prognoze și descifrări ale realului, dincolo de vremelnicia unui regim politic sau altul. **(a consemnat Ovidiu ȘIMONCA)**

Firma TALBO-"G" vă invită să vizitați supermarket-ul deschis în Cartierul Păcurari (vis-a-vis de moara "1 Mai")

Pe o suprafață de 1300 m² veți găsi cea mai bogată gamă de mobilier din oraș:
biblioteci, bucătării, dormitoare, canapele, mese, scaune import Grecia, birouri, cuiere, paturi, fotolii, draperii din lemn sculptat, etc.
De asemenea, la dispoziția dvs. stau și raioanele de: sticlărie, plastice import, parfumerie, metraj, dulciuri, jucării, încălțăminte, electronice.

S.C. TALBO - "G" S.R.L., Șos. Păcurari 589, tel. 162279.
Program: 8.00 - 20.00, sîmbăta 8.00 - 14.00.

Patrulaterul de mini-fotbal

Un autentic show

■ *vor evolua dansatoarele de la barul de noapte "Unirea"*

Vă reamintim că puternicul patrulater de mini-fotbal, la care vor participa echipa "Evenimentul zilei", formația fostelor glorii ale Politehnicii, o selecționată a patronilor și echipa mass-mediei ieșene, se va disputa sîmbătă și duminică, 26-27 februarie, începînd cu orele 17,00, la Sala Polivalentă din Iași. Show-ul fotbalistic, organizat de cotidianul "Monitorul", Radio Nord-Est, Subredacția Iași a "Evenimentului zilei" și O.J.T.S. Iași, va mai cuprinde o demonstrație de arte marțiale a Școlii de karate Sakura, condusă de sensei Florin Loghin (3 dan), cel denumit de noi "pe jumătate samurai", precum și un concurs fulger de jonglerii cu mingea de fotbal (fete și băieți), dotat cu premii. S-au înscris deja pe listă handbalistele Mihaela Crăcană, Mihaela Chitoroagă (H.C. Iași) și fotbalista Camelia Humulescu (componentă a fostei divizionare A Democratis). Vedeta show-ului va fi, fără îndoială, trupa de dansatoare "Colini", cea care stîrnește fiori reci în fiecare seară la barul de noapte "Unirea". Doamnele geloase, precum și persoanele cu afecțiuni coronariene sînt sfătuite să privească cu indiferență (dacă pot) pe frumoasele balerine, pentru că acestea sînt absolut inabordabile! Și premiile celor ce s-au remarcat în terenul de joc vor fi considerabile. Echipa cîștigătoare va primi 100.000 de lei din partea cotidianului "Monitorul", iar prin grija sponsorilor vor fi premiați: cel mai bun fotbalist, cel mai bun portar, golgeterul turneului, precum și cel cu evoluția de ansamblu cea mai... dezastruoasă! Pentru că renumita ospitalitate moldovenească e la ea acasă, organizatorii îi vor invita, după spectacol, pe toți cei care în teren s-au înfruntat pe viață și pe moarte, la restaurantul Cina, unde se vor schimba "amabilități" la o băutură tonifiantă. Pentru a nu se materializa proverbul "La mărul lăudat să nu te duci cu sacul", toate cele patru participante se pregătesc asiduu.

"Bulinarii" participă în acest week-end la Memorialul Strîmbeanu, unde vor da replica "Campioanei unei mari iubiri" (Craiova anilor '80-'85). Foștii fotbaliști ieșeni se pregătesc individual, dar ce nevoie de antrenament mai au Simionaș, Costaș, Dănilă, Sofian, Romilă etc.? Nici celelalte două echipe nu se culcă pe lauri. Cu măsurile de precauție necesare și fără a-și dezvălui secretele (dacă ele există!), miercuri seara, cîteva individualități de marcă ale

Patronul Ion Raicu simte brațul de fier al presei (Ion Cristolu)

formației patronilor au dat piept (nu mîna!) cu selecționata mass-media. Pînă la urmă a ieșit un amalgam de fotbal, generoșii sponsori dînd "la pace" cu ziariștii ieșeni, însă sîntem convinși că nu același lucru se va întîmpla într-o confruntare oficială.

Vă prezentăm, ca de obicei, cîteva declarații:

● **Pavel Hodea** (căpitanul echipei patronilor): "Vreau să compar la bulinari calitățile jurnalistice cu cele fotbalistice, pentru că se spune că la fotbal se pricep toți, dar cînd intră în teren trebuie să-i ferești să nu-și rupă vreo mînă".

● **Mihai Dănilă** (echipa foștelor glorii): "Sînt apt de joc. Nu ne vom face de rîs, cum nu ne-am făcut niciodată!"

● **Claudiu Vălimăreanu** (goalkeeper la "Evenimentul zilei"): "Am refuzat oferte tentante de la cluburi din prima divizie, pentru că mie îmi place să scriu și să joc la «Evenimentul zilei»". **(Leonard CĂNĂNĂU)**

Handbal feminin - divizia A

Fără mănuși!

■ *H.C. Iași a reușit să se impună ieri seară, în fața unui adversar tenace, la capătul unei partide aprig disputate*

■ *H.C. Iași - Oțelul Galați 23-20 (11-10)*

Au marcat: Mihaela Chitoroagă 4, Daniela Iosub 4, Macrina Tomuleac 4, Alina Grosu 3, Lăcrămioara Alexescu 3 (3 din 7 m), Ileana Popovici 2, Beatrice Duca 2 (1 din 7 m) și Liliana Bahrim 1, pentru H.C. Iași; principalele realizatoare ale gălățencelor au fost Nicoleta Ivan, Rodica Constantinescu, Gabriela Călmuc, Alexandrina Oprea (toate cîte 4 goluri).

Aruncări de la 7 m: 5 pentru H.C. Iași (4 transformate, una ratată) și 3 pentru Oțelul (toate transformate).

Eliminări: patru împotriva ieșencelor, una împotriva formației Oțelul.

Arbitri: I. Niță și A. Dumitrescu (București).

Două galerii mici, dar inimoase și sportive, au creat ieri o ambianță de "meci mare" în Sala Polivalentă din Iași. Iar partida în sine nu i-a dezamăgit pe spectatori, prilejuind o dispută echilibrată, ambele formații dînd dovadă de multă ardoare. Oțelul a venit la Iași cu gîndul victoriei, dar, după un început ezitant, elevele antrenorului Cornel Bădulescu au pus, încet-încet, stăpînire pe joc, impunîndu-se prin jocul combinativ și prin fermitatea apărării (excelentă, în defensivă, prestația Lilianei Bahrim). Practic, soarta meciului s-a decis între minutele 23 și 27, cînd, după 6-9, scorul avea să devină 10-9 pentru ieșence, stimulate și de cîteva intervenții foarte bune în poartă ale Stelei Rupa. Repriza a doua nu a fost altceva decît o permanentă cursă de urmărire gălățeană, ieșencele reușind chiar și în condiții de inferioritate numerică să mențină o diferență de cel puțin două goluri în favoarea lor. Mihaela Chitoroagă a încheiat seria golurilor marcînd "pe la spate", în uralele spectatorilor. Din păcate, în ultimele secunde ale meciului, Mihaela a intrat într-un clinci pugilistic cu Gabriela Artene (nejustificat de agresivă pe toată durata partidei), în urma acestui incident ieșeanca fiind eliminată. Finalul a fost tensionat, iar arbitrii nu au sesizat momentul cînd gălățeanca Alexandrina Oprea a lovit-o în față pe Mihaela Bahrim. Greu de înțeles aceste manifestări, în condițiile în care victoria a revenit pe merit echipei ieșene.

În etapa viitoare, programată la sfîrșitul acestei săptămîni, echipa ieșeană se va deplasa la Zalău pentru partida cu Silcotex din localitate.

Alte rezultate: Universitatea Bacău - Rapid 23-20; Hidrotehnica Constanța - Silcotex Zalău 25-21; Rulmentul Brașov - Poli A.E.M. Timișoara 22-16. **(Eugen FLORESCU)**

Meci de verificare la fotbal

C.F.R. TEPRO - FORTUS Iași 4-1

Deoarece startul noului campionat al diviziei B se apropie vertiginos (28 februarie), fotbaliștii de la C.F.R. TEPRO nu stau degeaba! Miercuri au jucat pe Maracana, cu Constructorul, iar ieri, pe Stadionul Tineretului, pe o vreme geroasă și un teren înghețat, feroviarii s-au întîlnit cu divizionara C FORTUS Iași. Cu toate condițiile neprielnice (sau tocmai de aceea!), fotbaliștii din teren s-au angajat într-o luptă acerbă, victoria revenind celor de la C.F.R. TEPRO cu 4-1. Au înscris: Dumitriu (min. 48), Cotan (min. 54), Donose (min. 65), Dimofte (min. 72), respectiv Dima (min. 38). De la echipa feroviară au lipsit Helești eanu, Slabu și Botezatu, accidentați în amicalul cu Constructorul, dar formația antrenată de D. Toiu și M. Moldovan a fost bine "garnisită" cu cîteva întăriturii serioase de la Polynx. De altfel, iată formația C.F.R. TEPRO: Comisu - Bichir, Cristian Frunză, Brînzei, Drăgoi, Voicu - Țuțu, Popescu, Cotan - Pavăl, Cazacu. Au mai jucat Sîrbu, Ionescu, Dumitriu, Donose și Dimofte.

Astăzi, de la ora 12,00, pe arena din Copou, un alt meci atractiv: Polynx - C.F.R. TEPRO. **(GIN)**

PRONOSPORT

Concursul din 20 februarie

1. Cagliari - Piacenza x. Cagliari - locul 12, 21 p; Piacenza - locul 10, 22 p. În tur 1-1. În ciuda rezultatului de egalitate obținut în tur, Cagliari va avea un meci destul de greu pe "Sant Elia" deoarece întîlnește pe revelația campionatului.

2. Cremonese - Roma 1. Cremonese - locul 13, 20 p; Roma - locul 11, 21 p. În tur 2-1. În toamnă Cremonese a dat marea lovitură în Cetatea Eternă și - după cum se prezintă situația în prezent, e foarte posibil să o repete și în fața propriilor spectatori.

3. Foggia - Parma x. Foggia - locul 9, 23 p; Parma - locul 3, 31 p. În tur 0-3. Datorită absențelor notabile din formație (Bucci și Apolloni - suspendați, Melli și Grün - accidentați), Parma se va mulțumi și cu un rezultat egal.

4. Inter - Napoli 1, 2. Inter - locul 6, 25 p; Napoli - locul 7, 24 p. În tur 0-0. Între două echipe cu rezultate atît de contradictorii precum Inter și Napoli, totul e posibil. Mai ales dacă ne gîndim că amîndouă încearcă cu disperare să prindă un tren spre Cupele Europene.

5. Lazio - Milan 1, x, 2. Lazio - locul 5, 29 p; Milan - locul 1, 36 p. În tur 0-0. În ultimele 15 partide directe, Milan a înregistrat șapte victorii, iar restul s-au încheiat la egalitate. Lazio - nici un succes!

6. Lecce - Udinese x, 2. Lecce - locul 18, 7 p; Udinese - locul 14, 19 p. În tur 1-2. Lecce a obținut doar o singură victorie în 23 de etape (și aceea în fața modestei Atalanta) și sînt puține semne prevestitoare că "minunea" se va repeta prea curînd.

7. Reggiana - Genoa 1. Reggiana - locul 16, 17 p; Genoa - locul 15, 18 p. În tur 0-0. Gazdele își pun mari speranțe pentru reintrarea lui Mateuț în acest meci. O victorie ar cîntări enorm, pentru că Genoa e una din principalele contracandidate la evitarea retrogradării.

8. Sampdoria - Atalanta 1. Sampdoria - locul 4, 30 p; Atalanta - locul 17, 16 p. În tur 4-1. Ambele tabere se prezintă cu absențe notabile: Platt și Mannini la gazde, Ganz, Orlandini, De Paola și Ferrari la Atalanta. Avantaj Sampdoria!

9. Torino - Juventus x, 2. Torino - locul 8, 24 p; Juventus - locul 2, 31 p. În tur 2-3. Din ultimele opt partide directe jucate pe "Delle Alpi" Torino a cîștigat doar una! În rest patru meciuri egale și trei victorii "alb-negre".

10. Fidelis Andria - Venezia "B" x. F. Andria - locul 5, 26 p; Venezia - locul 9, 24 p. În tur 2-2. Ambele echipe au o predispoziție pentru meciuri egale. Andria a stabilit un record de șapte egaluri consecutive pe teren propriu, iar Venezia se prezintă cu un total de 10 remize în actualul campionat.

11. Ascoli - Cesena "B" 1. Ascoli - locul 10, 23 p; Cesena - locul 4, 29 p. În tur 1-2. În ciuda pretențiilor mari cu care se prezintă oaspeții la acest meci, prima șansă aparține totuși gazdelor, prin prisma experienței superioare și a avantajului terenului propriu.

12. Brescia - Fiorentina "B" 1, x. Brescia - locul 6, 25 p; Fiorentina - locul 1, 34 p. În tur 1-2. Dacă Hagi și Sabău prind o zi bună așa cum au făcut mai mereu în ultimele etape, nimic nu le poate sta în cale. Nici chiar puternica Fiorentina!

13. Ravenna - Bari "B" x. Ravenna - locul 17, 17 p; Bari - locul 2, 30 p. În tur 0-1. În ciuda eforturilor disperate pe care le face, Ravenna nu reușește să se îndepărteze de zona "nisipurilor mișcătoare". Iar meciul cu Bari s-ar putea să o afunde și mai adînc. **(Ion C. TEODOR)**

Atenție, tricolori!

Franța rămîne o echipă redutabilă

■ *Italia - Franța 0-1 (0-1)*

Miercuri seara, la Napoli, s-a disputat meciul amical de fotbal dintre reprezentativele Italiei și Franței. Victoria a revenit oaspeților cu scorul de 1-0 (1-0), prin golul înscris de Youri Djorkaeff, în minutul 44. A fost primul meci al naționalei "Cocoșului galic" după seara blestemată de 17 noiembrie, cînd s-au spulberat iluziile francezilor de calificare la C.M. A fost, de asemenea, primul meci cînd pe banca franceză s-a aflat Aimé Jacquet, un antrenor ce obținuse frumoase rezultate cu Bordeaux (în ediția '84-'85 a Cupelor Europene a fost și la București, pentru calificarea bordelezilor în fața lui Dinamo), pentru a cunoaște apoi disperarea șomajului, o soartă nedreaptă pe care i-o rezervaseră foștii diriguitori ai fotbalului francez. Miercuri seara, la Napoli, francezii s-au remarcat printr-o excelentă organizare defensivă. Referindu-se la absențele din lot ale lui Jean Pierre Papin și Franck Sauzeé, antrenorul francez a declarat: "Nu voi adresa nimănui rugăminți speciale, jucătorii

Youri Djorkaeff, autorul golului "cocoșilor"

fiind liberi să vină sau nu în reprezentativă. Intenționez ca pe viitor să acord mai mult credit tinerilor, în perspectiva C.M. pe care îl vom organiza în 1998".

Vă reamintim că Franța face parte din aceeași grupă preliminară a C.E. din 1996 cu naționala României. Victoria de miercuri demonstrează că fotbalul francez rămîne o forță ce nu trebuie subestimată. În viitorul meci amical, Franța va întîlni, la 22 martie, pe teren propriu, echipa statului Chile. **(E.F.)**

R.A. LOCUINȚA Iași

Str. Smîrdan nr. 5, Iași

organizează **licitație publică** cu strigare, conform Legii nr. 85/1992, H.G. 658/1992, pentru vînzarea următoarelor spații cu altă destinație:

Denumirea blocului și adresa	Supr. desf.m.p.	Destinație	Stadiul fizic	Prețul de pornire lei
Blocul D1 Independenței 9-11 1. Mezanin	21,56	Loto-prono	Struct.80%	2.479.400
Blocul D2 Independenței				
1. Total spațiu din care:	75,30			8.659.500
- subsol	47,80	WC public	Struct.80%	5.497.000
- mezanin	27,50	Presă	Struct.80%	3.162.500

Licitația va avea loc la data de 21 martie 1994, la ora 10.00, la sediul regiei, etajul III, sala club.

CONDIȚII DE PARTICIPARE:

Înscrierile pentru participarea la licitație se primesc în scris, pînă la data de 18 martie 1994, ora 12.00, iar condițiile de participare sînt următoarele:

- prezentarea chitanței de depunere la casieria regiei, în contul stabilit de organizatori, a sumei de participare la licitație, reprezentînd 10% din prețul de pornire a licitației;
- prezentarea unei dovezi de constituire la una din bănci a sumei reprezentînd valoarea obiectivului, obținută prin însumarea valorii lucrărilor executate, prețul de pornire și 30% din valoarea de terminare a lucrărilor;
- chitanța de depunere la casieria regiei a sumei reprezentînd valoarea documentației pusă la dispoziția solicitanților.

În prețul de pornire a licitației nu este inclusă valoarea terenului aferent.

Relații suplimentare se pot obține la telefonul 175930, interior 134, serviciul investiții.

J.O. de iarnă - Lillehammer 1994

Egorova - di Centa 2-1!

■ **Românii, în nota obișnuită.** Nimic spectaculos în evoluția tricolorilor, în ziua de miercuri, la Lillehammer. La proba feminină de sanie, Adriana Turea și Sorina Grigore s-au clasat pe locurile 21 și 22, iar la patinaj viteză 1500 m, Zsolt Balo a fost al 26-lea, iar Dezideriu Horvath al 31-lea. În nota obișnuită!

■ **Dacă n-ar fi fost profesioniștii...** După părerea lui Lloyd Eisler, el și partenera sa, Isabelle Brasseur, ar fi trebuit să cîștige proba de perechi. "Dacă n-ar fi fost profesioniștii, noi am fi cîștigat. Noi n-am fost niciodată de acord cu reîntoarcerea lor!" Replica Natalei Gordeeva: "Aceasta a fost o decizie a Federației Internaționale. Noi am dorit să revenim, nimeni nu ne-a obligat".

■ **Imprevizibilul Super G.** Cursa de slalom superuriaș masculin a revenit germanului Markus Wassmeier, un out-sider, din moment ce norvegianul Aamodt (cîștigătorul de la Albertville), susținut frenetic de spectatori, a obținut cu multe emoții medalia de bronz, Girardelli s-a clasat pe locul 4, austriacul Mader pe locul 9, iar eroul de la Calgary, francezul Frank Piccard, abia pe locul 24!

■ **Mulți ani trăiască !** Publicul prezent în număr mare (26.000 spectatori) la proba super G, pe o temperatură de -15 grade, a cîntat "Happy Birthday to You" pentru favoritul lor, Atle Skardal, care împlinise 23 de ani. Și cum aceeași vîrstă a împlinit-o, zilele trecute, și americanul Tommy Moe, norvegienii s-au văzut nevoiți să intoneze aceeași melodie și pentru el !

■ **Busculadă pe gheață.** În una din cursele probei de patinaj viteză - 3000 m feminin, recordmena mondială, germana Gunde Niemann s-a dezechilibrat și a căzut pe gheață, antrenînd-o în busculadă și pe adversara ei, japoneza Hashimoto. Cu toate că Niemann a avut ambiția să termine cursa, ea a fost descalificată din cauza acestei busculade. Să remarcăm comportarea onorabilă a reprezentantei noastre, Mihaela Dascălu, clasată pe locul opt, știut fiind că această distanță nu este specialitatea ei !

■ **Eroii norvegieni.** În schimb, nici o surpriză în cursele de fond. Rusoaica Liubov Egorova a cîștigat a doua medalie de aur în fața surprinzătoarei cîștigătoare din prima zi, Manuela di Centa. La masculin (10 km clasic) - a doua victorie norvegiană, obținută de data aceasta de eroul național norvegian, Bjorn Daehlie!

■ *Rezultate tehnice:*

■ **Schi fond - 10 km clasic, masculin:** 1. Bjorn Daehlie (Norvegia); 24:20,1 2. Vladimir Smirnov (Kazahstan) la 18,2 s; 3. Marco Albarello (Italia) la 22,3 s; **10 km urmărire, feminin:** 1. Liubov Egorova (Rusia) - 41:38; 2. Manuela di Centa (Italia) la 8,3 s; 3. Stefania Belmondo (Italia) la 43,0 s..

■ **Schi alpin** - slalom superuriaș, masculin: 1. Markus Wassmeier (Germania) - 1:32,53; 2. Tommy Moe (S.U.A.) la 0,08 s; 3. Kjetil Andre Aamodt (Norvegia) la 0,4 s.

■ **Patinaj viteză** - 3000 m feminin: 1. Svetlana Bajanova (Rusia) 4:17,43 2. Emese Hunyadi (Austria) 4:18,14 3. Carla Pechstein (Germania) 4:18,34.

■ **Hochei** - grupa A: Cehia - Germania 1-0; Finlanda - Norvegia 4-0 grupa B: Slovacia - Italia 10 -4.

■ Clasament grupa A, după trei runde: 1. Finlanda 6 p (12-1); 2. Rusia 4 p (14-7); 3. Cehia 4 p (9-6); 4. Germania 4 p (6-5); 5. Norvegia 0 p (2-11); 6. Austria 0 p (7-20).

■ **Clasamentul pe națiuni:** 1. Rusia (5-6-1) 2. Norvegia (5-3-1) 3. Italia (2-2-4) 4. Germania (2-1-1) 5. SUA (2-1-0) 6. Canada (1-0-2).

■ *Astăzi, la Lillehammer*

■ **Sanie: ora 11,00, proba de dublu masculin (TVR 1, de la ora 12,00).**

■ **Biatlon:** ora 11,00, 15 km feminin (Eurosport).

■ **Schi fond:** ora 13,30, combinata nordică - proba de sărituri, individual (Eurosport).

■ **Patinaj viteză: ora 15,00, 1000 m, masculin (TVR 1, de la ora 16,00).**

■ **Patinaj artistic:** ora 20,00, programul tehnic în proba de dans (Eurosport).

■ **Hochei: ora** 16,00,Germania - Rusia (TVR2) ora 18,30, Finlanda - Austria; **ora 21,00, Cehia - Norvegia (TVR 2).** (Grupaj realizat de G.I. NICOLAE și Victor GRĂDINARIU)

Cele patru femei din viața lui James Hunt

Cea de-a doua soție a lui Hunt, Sarah, venită la înmormîntare cu micuții Tom și Freddie

Fostul mare pilot britanic James Hunt (campion mondial de Formula I în 1976) a murit anul trecut, la doar 45 de ani, în urma unui atac de cord care l-a surprins în somn. Memoria sa a fost celebrată printr-o slujbă grandioasă la Biserica St. James din Piccadilly. Printre cele 600 de persoane prezente s-au aflat și cele patru femei care au împărțit viața bogatului și frumosului James. Pe nici una dintre ele moartea acestuia nu părea să o fi impresionat în mod deosebit, cu toate prezentîndu-se la această ceremonie funerară în ținute dintre cele mai lejere și cu zîmbetul pe buze.

Doar Suzy, prima sa nevastă (care s-a măritat cu Richard Burton după divorțul de Hunt), era îmbrăcată în negru. Sarah, ultima sa soție, a venit însoțită de cei doi fii (Tom, de 7 ani și Freddie, de 5 ani) și îmbrăcată cu o fustă mini, asortată la un taior fistichiu, ce amintea de picnicurile la iarbă verde. Jane, cea care i-a ținut companie lui Hunt între Suzy și Sarah, purta cu dezinvoltură o pălărie ușoară de cowboy și povestea tuturor celor ce voiau să o asculte cît de bine făcea dragoste "bietul James". În fine, Helen, amanta sa din ultima perioadă, a descins cu o umbrelă de dimensiuni impresionante (deși cerul era complet senin!) și cu o perucă blondă pe cap. Zîmbea atît de larg și de natural, încît ai fi pariat că se grăbește la propria-i cununie și nu la o înmormîntare.

Spre surprinderea marii majorități a celor prezenți, nu s-a înregistrat nici un incident între cele patru foste doamne Hunt. Mai mult decît atît, Suzy și Sarah s-au sărutat ca două vechi prietene și au stat mult de vorbă împreună. Viața le împacă pe toate pînă la urmă... **(I.C.T.)**

SC E.M.I. SRL

Vă pune la dispoziție o gamă variată de produse:

- frigidere 180 l	- 303.750 lei
- frigidere 240 l	- 359.000 lei
- congelatoare 120 l	- 348.700 lei
- congelatoare 160 l	- 441.650 lei
- combine frigorifice 270 l	- 555.000 lei
- televizoare "Sport"	- 149.800 lei
- televizoare "Dallas"	- 181.600 lei
- televizoare "Megavision"	- 567.000 lei
- televizoare "Profilo"	- 525.000 lei
- televizoare "Trison"	- 582.000 lei
- televizoare "Beko"	- 588.773 lei
- video "GoldStar"	- 463.000 lei
- video "Megavision"	- 399.000 lei
- video "Orion"	- 412.800 lei
- aragaze cu 4 ochiuri	- 172.000 lei
- calorifere "Zass"	- 150.000 - 192.000 lei
- calorifere "DeLonghi"	- 136.000 - 215.000 lei

Nu uitați! Mărțișorul se apropie.

Bulevardul Independenței 19, bloc B 1-5, telefon: 117530
Program: zilnic 8.00 - 20.00, sîmbăta 8.00 - 16.00

Antichități muzicale, blues direct de pe plantațiile de bumbac, concursuri, surprize și clasicul Top 10, în emisiunea

Scurtă istorie

În fiecare sîmbătă, ora 15,00, la radio Nord - Est

RADIO Nord-Est

Realizator, Sandu Leonties

CARNETUL ZILEI
18 februarie 1994

✝ Sf.Leon, papa Romei; Sf. Agapit episcopul

VREMEA

-7° — 0° C

Vremea va intra în proces de încălzire ușoară iar cerul va deveni mai mult noros. Local se vor semnala precipitații slabe mixte. Izolat vor fi condiții de producerea poleiului. Vîntul va sufla slab la moderat, predominînd din sectorul sud-estic, cu unele intensificări trecătoare. Valorile maxime vor oscila între -2 și 0 grade iar cele minime între -7 și -4 grade. (Violeta HUȘTIU - Centrul de Prevedere a Vremii Bacău)

TV BUCUREȘTI

TVR 1 7,00 TVM. Telematinal ● 10,00 Actualități ● 10,05 Calendar: Agendă weekend; Topul discotecilor; Meteo; Avocatul casei; Trei minute pentru sport; Calendar; Clipe de adevăr etern; Un fel de... revistă a presei ● 10,30 Limbi străine. Engleză americană. Redactor Oana Hașegan ● 11,00 Curcubeu. ● 11,30 Tezaur subteran. Argintul. Înregistrare Worldnet USIA. Redactor Andrei Răzdolescu ● 12,00 Jocurile Olimpice de iarnă. Sanie dublu-bărbați: Ultima manșă. Transmisiune directă de la Lillehammer ● 13,00 1001 audiții. Sunetele pianului de la Zelazowa Wola. Realizator Adriana Rogovschi ● 13,30 Desene animate ● 14,00 Actualități ● 14,10 TVR Iași. "Est Meridian": ● 14,50 TVR Cluj-Napoca. ● 15,30 Formula 3.● 16,00 Jocurile Olimpice de iarnă. Patinaj viteză - probă masculină de 1000 m ● 16,45 Emisiune în limba germană: Știri; De vorbă cu noul consul al Germaniei la Timișoara; "Johann", figură tradițională a carnavalului de la Dognecea; Întîlnirea profesorilor din Asociația liceului "Haltrich" din Sighișoara; În vizită la Tîrgul Internațional de Turism din Viena; Carnaval la Tășnad, Tiream și Oradea ● 17,45 Pro Patria. ● **18,15 Film serial: "Detectiv la Hollywood", (S.U.A.), ep. 5** ● 19,15 Jocurile Olimpice de iarnă. Rezumatul zilei (I) ● 19,45 Desene animate ● 19,55 Publicitate ● **20,00 Actualități.** Buletin meteo ● 20,40 Publicitate ● 20,45 Viața parlamentară ● 21,15 Reflecții rutiere. Emisiune realizată în colaborare cu Poliția Capitalei. Emisiune de Virgil Vochină ● **21,30 Film artistic: "Întoarcerea lui Cassanova"**, (Franța, 1992). Premieră pe țară. Înregistrare CFI. Cu: Alain Delon, Fabrice Luchini, Elsa, Delia Boccardo. Regia Edouard Niermans ● 23,10 Publicitate ● 23,15 Actualități ● 23,30 Simpozion. Revistă de literatură și artă. Moda în literatură: best-seller-ul între valoare literară și produs comercial. Participă editori și critici; Recomandările săptămînii; Poezia secolului XX: Ion Caraion. Emisiune de Cristian Nițulescu ● 0,30 Jocurile Olimpice de iarnă. Rezumatul zilei (II) ● 1,00 Întîlnirea de la miezul nopții. ● 2,00 Închiderea programului.

TVR 2 14,00 Actualități ● 14,10 Muzica e viața mea! ● 14,35 Palete. Oglinda paradoxurilor. Autoportrete de Rembrandt van Rijn. Înregistrare La Sept. Redactor Viorica Andreescu ● 15,05 Refrenele amintirilor. Neil Sedaka. Redactor Anca Marchidan ● 15,25 Film serial: "Și bogații plîng", (Mexic), ep. 60 ● 15,55 Jocurile Olimpice de iarnă. Hochei pe gheață: Germania - Rusia. Transmisiune directă de la Lillehammer ● 18,30 De lingua latina. Redactor Antoaneta Bîrcă ● 18,50 Poesis. Florența Albu. Emisiune de Dana Opriță ● 19,00 Concertul Orchestrei Naționale Radio. Transmisiune directă. Dirijor Paul Popescu. În program: Johann Strauss - valsuri, polci, mazurci, marșuri. Prezintă Monica Cengher. Redactor Mihai Darie. În pauză: "Colocviul criticilor muzicali". Realizator Iosif Sava ● 20,55 Jocurile Olimpice de iarnă. Hochei pe gheață: Cehoslovacia - Norvegia. Transmisiune directă de la Lillehammer ● 23,30 Film documentar "Calea victoriei" (I). Producție a Editurii "Video" a Ministerului Culturii 1993. Scenariul Eva Sîrbu, regia Alexandru Sîrbu. Comentariul Radu Ionescu ● 24,00 Închiderea programului.

TV SATELIT

RTL *RTL*

7,00 Magazinul dimineții și știri ● 10,10 Clanul lupilor (s) ● 11,00 Frumos și bogat (s) ● 13,30 Springfield Story (s) ● 14,20 California Clan (s) ● 15,10 Vremea dorinței (s) ● 16,00 Ilona Christen (show) ● 17,00 Hans Meiser (show) ● 18,00 Cine e șeful aici? (s.co) ● 18,30 O afacere de familie (s) ● 19,00 Paradise Beach (s) ● 19,45 Știrile serii ● 20,10 Exploziv - magazin TV ● 20,40 Vremuri bune și rele (s) ● 21,15 Miami Vice (s.a) ● 22,15 Comedie și anarhie (show) ● 22,45 Sub același acoperiș (s.co) ● 23,15 Cum ați spus? (show) ● 0,15 Gottshalk show ● 1,30 Viața de noapte (anchetă) ● 2,00 "Amor fără orar" (f. Italia '76) ● 3,25 "Două suedeze în Africa" (f. cr. Canada 1986).

PRO 7 *PRO 7*

6,40 Seriale și desene animate ● 9,56,45 Seriale și desene animate ● 9,50 O agentă inimoasă (s.p): "Mâștile Lady-ei Emilie" ● 11,45 O mie de mile de praf (s.w) ● 13,45 Perry Mason (r) ● 15,30 Fulgerul pe roți (s.p): "Nici o altă ieșire" ● 16,25 Mr. Belvedere (s.co) ● 16,55 Visez la Jeannie (s.co) ● 17,25 "Fred și Barney" (d.a) ● 17,55 "Familia Simpson" (d.a) ● 18,25 "Batman" (d.a) ● 18,55 Parker Lewis (s.co) ● 19,25 Aripi (s.co) ● 19,55 Roseanne (s.co) ● 20,25 Bill Cosby Show (s.co) ● 21,15 "Cod secret Charly" (f.a. Australia 1985) cu Forest Tucker ● 23,00 "Renegade" (s. S.U.A. 1993) cu Lorenzo Lamas ● 0,10 "Musca" (f. SF S.U.A. 1986) ● 2,00 Kung Fu (r)..

EUROSPORT *Eurosport*

7,00 J.O.: programul competițional ● 7,30 Știri și reportaje neolimpice ● 9,00 Schi alpin. Slalom super uriaș, masculin ● 10,00 Patinaj artistic masculin ● 11,00 Biatlon. Cursa de 15 km individual, feminin (d) ● 13,15 Combinata nordică. Proba de sărituri, individual (d) ● 15,30 Patinaj viteză. Cursa de 1000 m, masculin (d) ● 16,45 Biatlon. Proba de 15 km, individual, feminin (r) ● 17,30 Proba de sanie. Proba de dublu echipaj ● 18,30 Știri olimpice ● 19,00 Hochei pe gheață. Germania - Rusia (d) ● 20,00 Patinaj artistic. Proba de dans, impusă (d) ● 23,30 Tenis. Turneu ATP de la Stuttgart. Sferturi de finală ● 1,00 Știri olimpice

MTV *MTV*

7,00 Matinal, cu VJ Rebecca ● 10,00 VJ Ingo ● 13,00 Muzică soul, cu Richie Rich ● 14,00 Mari hituri cu VJ Paul King ● 15,00 VJ Simone ● 17,30 Coca Cola Report ● 17,45 Noutăți cinematografice ● 18,15 3 videoclipuri ale unei formații, artist sau regizor ● 18,30 Dial-top la telefon ● 19,00 Muzică non-stop ● 21,00 Mari hituri cu VJ Paul King ● 22,00 Cel mai dorit, cu Ray Cokes ● 23,30 Beavis & Butt-head ● 0,00 Coca Coca Report ● 0,15 Noutăți cinematografice ● 0,30 Știrile nopții ● 0,45 3 videoclipuri ale unei formații, artist sau regizor ● 1,00 Nirvana unplugged, New York Sony Music Studios ● 2,00 Videoclipuri.

RADIO NORD- EST (72,44 MHZ)

6,00 "Micul dejun" - program matinal de știri și informații din actualitatea locală, buletin meteo, buletin rutier, informații utilitare, horoscop, agenda, buletine de știri (7,00, 8,00, 9,00), muzică ● 9,05 "Foaia de pontaj" (buletine de știri la orele 10,00, 11,00, 13,00, rubrica sportivă la ora 10,30) ● 13,05 "Siesta FM" (14,00 Radio Stetoscop; 14,40 Infosport, buletine de știri la orele 15,00, 16,00) ● 16,05 "Turnul de control" - reportaje, interviuri, relatări din actualitatea locală, invitați în studio, transmisii telefonice, știri, informații, can-can-uri, muzică (16,45 rubrica "Financiarul"; buletine de știri la orele 17,00, 18,00, 19,00) ● 21,00 Retrospectiva zilei ● 23,00 "Schimbul III", talk-show. Cristian Mungiu, în direct cu dumneavoastră ● 3,00 Music non-stop.

RTV EUROPA NOVA

● Radio - program 6,00-24,00 6,00 Semnal ● 6,30 Matinal Europa Nova ● 8,45 Avanpremiera ● 11,00 Replay - informații și noutăți muzicale 12,00 Observator - actualitatea internă și internațională 12,10 Dedicații muzicale 13,00 De la A la Z - O incursiune în cotidian ● 13,10 Omnivoice 15,40 100% comercial 16,00 Avanpremieră 16,10 Din lumea teatrului 17,00 Lumea azi 18,40 Invitat în studio 20,00 Rock star ● 21,00 Music collections 22,00 Flash portrait ● 23,00-24,00 Muzică pentru toți. Buletinele de știri (Infonova) vor fi difuzate din oră în oră, între 6,30-11,30 și 15,30-20,30.

17,00 Deschiderea programului ● 17,05 Euromusic ● 17,30 Spectacolul științei. Din sumar: Lumea înaripată (II); Muzeul de Istorie Naturală din Iași; Zootcrapia ● 18,35 Desene animate ● 19,00 Infonova ● 19,30 Elogiul picturii - "Portretul în Renaștere" (episodul 2) ● 19,45 Dicționar ● 19,55 Videoclip '94 ● 20,25 Thalia (sesiunea de examene la Facultatea de Teatru a Academiei de Arte "G. Enescu" Iași) ● 20,50 Film serial: "Miliardara" (ep.2) ● 22,20 Night Club: 22,20 Varietăți, divertisment ● 24,30 Film artistic: "Ransom"; 2,00 Videoclipuri și dedicații muzicale ● 3,00 Închiderea programului.

TELE M

10,00 Macneil Lehrer Newshour ● 11,00 Newsfile ● 12,30 Dennis Wholey's America ● 13,00 Dennis Wholey's America ● 13,30 First Business (Live) ● 14,00 Assignment: Earth ● 14,30 Worldnet Dialogue ● 15,00 Joumalist Roundtable ● 16,30 Signs off ● 17,00 Deutsche Welle Journal ● 17,30 Boulevard Deutschland ● 18,30 Feature: Archipel des Schreckens ● 19,00 Journal: Das Nachrichtenmagazin ● 19,30 Das Interview ● 20,00 Journal: The News Magazine ● 20,30 Feature: Berlin, Berlin (V) ● 21,00 Știri Tele'M ● 21,15 Despre cultură, cu dragoste ● 21,30 Poemul de fiecare zi ● 21,35 Viața, traiul - eterna problemă ● 22,00 Remember ● 22,30 Film.

RADIO IAȘI

6,00 Diminețile noastre ● 9,00 Știri ● 9,05 Radiosfera ● 13,00 Radiojurnal București ● 13,20 Expo melodii ● 14.00 Întîlniri pe unde medii ● 16,00 Radiojurnal 16,10 Radiograme ● 18,00 Știri ●18,05 Corespondența radio - muzică ușoară ● 18,30 Corespondența radio - muzică populară ● 19,00 Știrile serii - meteo ● 19,10 Univers muzical I ● 21,00 Evenimentele zilei ● 21,20 Univers muzical II

RADIO VOX T

Emite non stop pe frecvența 70,76 MHz.

RADIO CONTACT

Emite non stop pe frecvența 92 MHz.

SPITALE DE GARDĂ

Spitalul "Sf. Spiridon" (tel 142730), Clinica III medicală, Spitalul de urgențe (140690); Matemitatea "Elena Doamna" (tel. 146570)

FARMACII DE GARDĂ

Farmacia nr. 2 Piața Unirii, tel 116029

CINEMATOGRAFE

Programul cinematografelor ieșene de vineri, 18 februarie 1994, pînă joi, 24 februarie 1994

Cinematograful "Victoria" (telefon: 112502); 18-24.II.1994 - orele: 9; 12; 15; 18: **"Firma"**. Producție S.U.A., 1993. Drama unui tînăr avocat confruntat cu fărădelegile Mafiei. Protagonist: Tom Cruise. Premieră.

Cinematograful "Republica" (Telefon: 114327); 18-24.II.1994 - orele: 9; 11; 13; 15; 17; 19: **"Dispariția"**. Producție S.U.A., 1993. Thriller psihologic. Cu Jeff Bridges. Premieră.

Cinematograful "Copou" (Telefon: 145738) 18-24.II.1994 - orele: 9; 11; 13; 15; 17; 19: **"În cușca Tigrului"**. Producție Hong Kong, 1990. Film polițist. Premieră; 18-24.II.1994, ora 19,00: **"Vulpe-vînător"**. Coproducție România-Germania, 1993. Dramă. Regia: Stere Gulea. Premieră.

Cinematograful "Dacia" (Telefon: 164740) 18-24.II.1994 - orele: 9; 11; 13; 15; 17; 19: **"Commander"**. Producție Italia, 1987. Thriller-remake după "Rambo".

Cinematograful "Tineretului" (Telefon: 117178); 18-24.II.1994 - orele: 9; 11; 13; 15; 17; 19: **"Formidabilul 2"**. Producție S.U.A., 1993. Parodie cu Charlie Sheen.

Videoteci

- Sala mică a cinematografului "Republica"(orele: 10; 12; 14; 16; 18; 20)
- Sala din str. Sf. Andrei, nr. 17 (orele: 9; 11; 13; 15; 17; 19)

CURSUL VALUTAR
valabil pentru ziua de 18.02.1994

Cursul de referință stabilit pentru principalele valute în urma licitației de la BNR, valabil pentru astăzi este de:

1480,00 lei/USD
2183,00 lei/GBP
252,22 lei/FRF
857,83 lei/DEM

Volumul tranzacțiilor încheiate: 4.417.474,13 USD

CURSUL DE SCHIMB AL PRINCIPALELOR VALUTE
VALABIL PENTRU DATA DE 17 - 02 - 1994

Casele de schimb valutar	DOLAR C	DOLAR V	DOLAR C$	MARCA C	MARCA V	MARCA C$
BANCA AGRICOLĂ - Tel. 146117	1700	1785	3%	1000	1050	3%
BCR - Tel. 147260	1680	1750	0%	971	1010	0%
BRCE - Tel. 117510	1685	1769,25	2%	974,55	1023,22	2%
BRD - Tel. 142037	1690	1757	1%	979	1018	1%
BANKCOOP - Tel. 112566	1810	1900	0%	1000	1050	5%
BANCPOST - Tel. 104227	1690	1722	5%	950	995	5%
BANCA DACIA FELIX - Tel. 142526	1640	1720	9%	900	945	7%
Casa de schimb "EDMOND" tel. 115309	1720	1806	0%	970	1018	0%

c - cumpărare v - vînzare cs - comision

MICA PUBLICITATE

Săptămîna aceasta primiți 50 % reducere pentru fiecare anunț de mică publicitate !

VÎNZĂRI

● Vînd var, șos. Bucium, Tomești, lîngă serele Vlădiceni. (785)

● Vînd rochie de mireasă, din dantelă - model deosebit, mărimea 46-48. Tel. 164248.

Vînd **TELEVIZOARE alb-negru și color** la prețuri avantajoase. Telefon 164248, după ora 17.00.

● Vînd 15,5 g paliag dentar, 8000 lei/gr. Tel. 134439. (1087)

en gros **S.C. DECAR 10 S.R.L.** en gros

vinde:

- **fiare de călcat**
- **mori de porumb** (uz casnic)
- **cuie construcții** - 7-12 cm

600 lei/kg

IMPORT-GSI

la depozit VITALEF, tel. 098-133201/26

LOCURI DE MUNCĂ

● S.C. SCHIC S.N.C. Iași angajează director comercial cu studii superioare, cunoștințe marketing, vîrsta maximă - 35 ani; angajează agenți comerciali cu experiență în tranzacții comerciale, disponibilități 24 ore/zi, vîrsta maximă - 30 ani. Tel. 112424, 142951, între orele 8,00-16,00. (1063)

● Angajăm student, cu plată procentuală, pentru difuzarea unei reviste școlare. Pentru Republica Moldova preferăm student basarabean. Telefonați zilnic la 174823, dimineața; 142754, după ora 20,00.

We are searching for a **TELEQUOTE NETWORK S.R.L.IASI**

SECRETARY

It is expected to be:
- smart
- good looking
- english skillful

We are waiting for you on Friday 18th 4-6 p.m.
TeleQuote Network: Armeana 13, G6, et. I, ap.3

S.C. PANGRAN S.A. IAȘI
cu sediul în Iași, Calea Chișinăului 33

ANGAJEAZĂ prin concurs:

- un economist control financiar gestionar

Condiții de participare la concurs:
- vechime minimă în specialitate 5 ani;
- vîrsta maximă 50 ani.

Concursul va avea loc în ziua de 7 martie 1994.
Relații suplimentare la telefon 130120 interior 117.

CUMPĂRĂRI

Cumpărăm
Amplituner "Delia"
sau
receptor profesional AM/FM, RX-2001,
produs de Electronica Industrială București.

Telefon 172557, între orele 9.00-14.00.

SCHIMBURI

● Schimb apartament proprietate, 2 camere, semidecomandat, et. 1, zona Zimbru, cu similar sau cu apartament cu o cameră, zonele Tătărași, Podu Roș, Păcurari, Nicolina. Tel. 170601.

Cumpăr certificate de proprietate la prețul zilei, indiferent cantitatea. Tel. 115205.

● Schimb apartament 2 camere (str. Radu Vodă), confort 1, cu două garsoniere sau vînd. Tel. 165147, după ora 17,00.

DIVERSE

● Liceele, școlile și Cluburile elevilor din județul Iași și din județele învecinate care doresc să achiziționeze pentru elevi revista culturală MAGIC nr. 1 pe 1994 sînt rugate să se adreseze în scris sau telefonic la Asociația "Copiii pentru copii", str. Ciurchi 121 A.H.1, Sc. B, et. 7, ap. 2, tel. 174823 sau 142754, Iași.

INTERNATIONAL COMPLEX SERVICE S.A. CALEA CHIȘINĂULUI 45 - IAȘI, ROMA
TELEFON 098_130314
FAX 098_130125

S.C. **INTERNAȚIONAL COMPLEX SERVICE** - S.A. Iași, situată în zona industrială, între Tehnoton și Compania de Îmbuteliat Coca-Cola, la adresa: Calea Chișinăului nr. 45, telefon 130125; 130314.

1. Comercializează prin stația tip PECO cu program non-stop **benzină premium cu plumb și fără plumb și motorină.**
2. De asemenea, fiind unicul reprezentant în zona Moldova al S.C. Automobile Craiova S.A. comercializează toată gama de **autoturisme OLTCIT** și o paletă largă de **piese de schimb** din depozitul zonal, execută **reparații curente, tinichigerie, vopsitorie, vulcanizare, spălătorie** etc.
Relații suplimentare la tel. 130125; 130314.

La vache qui rit

S.C. FOOD LAND S.R.L.
singurul distribuitor în Iași al brînzei topite
"La vache qui rit"
- produsă în FRANȚA -

"La vache qui rit" *- cea mai bună și cea mai gustoasă brînză topită*
PENTRU FAMILIA DUMNEAVOASTRĂ

De asemenea vă oferim o gamă variată de produse alimentare și cosmetice.

Adresa: magazin - Alexandru cel Bun, bl. H4, parter, tel.157034, fax. 131667;
depozit - Baza 3, tel. 132888/int. 148.

en-gros — en-gros

Înțelegîndu-vă suferința și zbuciumul sufletesc determinat de decesul ființei dragi și dorind să vă ajute în încercarea de a depăși aceste clipe grele,

Agenția de pompe funebre SINDA UNIVERSAL

vă poate asigura serviciul complet necesar unei înmormîntări.
Totul se va desfășura conform dorinței și posibilităților dvs. financiare.

Adresa: Str. Eternității nr. 85, tel. 171233

MIRFAN S.R.L. S.C. MOBILUX

Piața Voievozilor, bl. C4, tel. 152647 (vis a vis de mag. alimentar Minerva)

pune la dispoziția dumneavoastră următoarele sortimente de mobilă, la cele mai avantajoase prețuri:

- dormitoare, biblioteci;
- camere de tineret;
- bucătării, colțare de bucătărie;
- holuri cu fotolii extensibile și fixe;
- holuri de colț extensibile;
- dulapuri, mese extensibile, fantezie, pliante
- birouri, recamiere;
- set terasă;
- saltele Relaxa;
- plăpumi;
- saci de dormit.

Program: luni - vineri 9.00 - 17.00.

REGIA AUTONOMĂ DE TRANSPORT ÎN COMUN IAȘI

aduce la cunoștință tuturor posesorilor de legitimații de călătorie gratuită pe mijloacele de transport în comun să se prezinte la sediul regiei pînă la data de 28.02.1994 pentru a fi vizate pe anul în curs.
Toate legitimațiile găsite fără viză după această dată vor fi ridicate, persoanele fiind amendate conform legislației în vigoare.

OFERTE SERVICII

● Transportăm marfă cu autocamion de 6,5 t și autodubă de 8 t. Tel. 125408. (907)

● Traduceri perfecte din orice limbă. Ofer documentație completă camion Gaz. Tel. 118191. (1061)

● Inginer, repar televizoare color și cu C.I. Montez module sonor E. NOVA. Tel. 128356. (1076)

Doamna Olimpia Tănase (pedichiuristă) poate fi găsită la Hotel Unirea, etaj I, camera 114. Telefon 142210 (Coafor).

AUTO-MOTO

● Vînd motor Oltcit special, ambelaj defect. Tel. 160829, după ora 16,00. (1065)

CURS RAPID DE LIMBA ENGLEZĂ

Posibilitatea cunoașterii unei alte limbi vă deschide o nouă lume.
Puteți dobîndi această cunoaștere folosind cursul de limbă engleză: LINGUAPHONE, recunoscut de Universitatea din Oxford și produs în Anglia.
Format din două manuale și patru casete audio, cursul este unul din cele mai perfecționate mijloace concepute vreodată pentru predarea limbii engleze.
Elaborat de profesori experimentați recunoscuți ca experți în domeniul limbii, înțelegîndu-i toate aspectele și fiind foarte documentați în ceea ce privește cultura propriei lor națiuni, cursul reușește să atenueze toate dificultățile care ar putea sta în calea progreselor dumneavoastră.
Metoda de lucru a acestui LINGUAPHONE este ușor de urmat și acordîndu-i jumătate de oră pe zi, puteți să parcurgeți și să stăpîniți cunoștințele întregului curs în mai puțin de douăsprezece săptămîni.
Compania de Publcitate "NORD-EST" vă pune la dispoziție acest curs la prețul de 68.000 lei.
Este suficient să telefonați la numărul 117596 și veți primi setul LINGUAPHONE la sediul firmei sau acasă în maximum 48 ore.

ELECTRONICE

● S.C. UNICAS S.R.L., Magazin Electrice, din str. Eternitate nr. 4, Podul de fier, desface, la cele mai mici prețuri din Iași, televizoare alb-negru, mărcile: Sirius, Sirius-Dallas, Sport.

CASE, TERENURI

● Vînd teren, cca. 5000 mp, str. Trei Fîntîni, cu casă în construcție, 2 USD/mp. Tel. 177563.

● Vînd (schimb cu o garsonieră, plus rest plată - negociabil) 1.200 mp teren construibil, situat în Șos. Bîmova nr. 112. Relații la tel. 164248, după ora 20,00.

● Vînd teren construcții, 7000 mp, zonă sere Ciurea. Tel. 171239. (1084)

● Vînd casă cu trei camere și bucătărie și atenanse de gospodărie, 1400 mp în satul Dumești, 15 km de Iași. Tel. 115336.

● Vînd avantajos apartament 3 camere, decomandate, zona Zimbru, după ora 16,00. Tel. 160829. (1065)

DECESE

✝ Cu adîncă durere, fiicele Macovei Paraschiva și Luca Magdalena împreună cu familiile lor anunță încetarea din viață, în ziua de 14 februarie 1994, a celui care a fost
LOGHIN VASILE
- 82 ani -
De asemenea, anunță încetarea din viață în ziua de 16.02.1994 a celei care a fost
LOGHIN NATALIA
- 75 ani -
din Pietrărie - Bîrnova. Înmormîntarea va avea loc în ziua de 19 februarie 1994, la cimitirul din Comuna Bîrnova - Iași.
✝ Dumnezeu să-i ierte. ✝

Soția Elena împreună cu copiii - Mircea, Vasile, Melania, Ilie, Maria, Elipidia, Fevronia, împreună cu nurorile, ginerii și nepoții anunță cu mare durere încetarea din viață, la vîrsta de 84 ani, a celui mai vrednic bărbat din satul Perieni - Iași, veteran de război cu gradul de sergent major, fost președinte al reformei agrare locale din 1945,
VASILE N. ROBU
Înmormîntarea va avea loc în ziua de sîmbătă, 19 februarie 1994, orele 11.00, la cimitirul Perieni.
Dumnezeu să-l ierte și să-i odihnească sufletul lui nobil și generos în pace.

Familia ing. Nedelcu Florin este alături de Smaranda, Bogdan și Titi Hobincă la marea durere pricinuită de incredibila dispariție a celei ce a fost
ing. EMILIA HOBINCĂ
om de aleasă noblețe sufletească și frumusețe morală, răpusă de o boală necruțătoare.
Nu te vom uita niciodată.

Familia îndurerată anunță trecerea în neființă a celui care a fost
LEON COSTACHI
- 80 ani -
pensionar MAN.
Înhumarea va avea loc sîmbătă, 19.02.1994, ora 13.00, în Cimitirul Sf. Petru și Pavel. Corpul neînsuflețit este depus la capela Cimitirului Eternitate.
Dumnezeu să-l ierte.

● **Nicoleta - soție, împreună cu copiii - Stelian și Simona, anunță cu mare durere încetarea din viață a celui care a fost un bun soț și tată, ANDREI STELIAN, 37 ani. Înhumarea - sîmbătă, 19.02.1994, ora 12,00, la cimitirul Sfînta Treime. (1089)**

● **Ștefan - soț, Smaranda și Bogdan - copii anunță cu nemărginită durere în suflete încetarea din viață, după o lungă și grea suferință, a celei care a fost cea mai minunată soție și mamă, HOBINCĂ EMILIA (fostă CARCEA). Va trăi veșnic în sufletele noastre. Dumnezeu s-o ierte! Corpul neînsuflețit este depus la biserica Sfîntul Atanasie, iar înhumarea va avea loc duminică, 20 februarie 1994, ora 13,00, la cimitirul Eternitate, Iași. (1146)**

● **Familiile Carcea Mircea și Carcea Vasile anunță cu nespusă durere încetarea prematură din viață a iubitei lor fiice, respectiv soră, ing. HOBINCĂ (CARCEA) EMILIA. Va rămîne mereu vie în sufletele noastre. Dumnezeu să o ierte. (1146)**

CONDOLEANȚE

Familia ing. Moșneguțu Romeo transmite sincere condoleanțe domnului dr. Hobincă Ștefan pentru pierderea suferită prin decesul soției.
Dumnezeu s-o ierte.

Familia Bîrzanu Ștefănel este alături de dr. Hobincă Ștefan la marea durere pricinuită de dispariția soției.
Sincere condoleanțe.

Cu durere în suflet și profund mîhniți, membrii formației "Ecouri" a Restaurantului Nicolina sînt alături de familia greu încercată a celui care a fost un bun coleg și prieten
✝ **plt. ADREI STELIAN** ✝
care printr-o soartă nedreaptă a plecat dintre noi la numai 37 ani.
Îți vom păstra o veșnică amintire.

Membrii Biroului Executiv al FEDERALCOOP Iași sînt alături de dl. Vatui Mihai - șeful Serviciului C.F.I. la durerea pricinuită de decesul soacrei. Sincere condoleanțe.

Biroul Executiv al FEDERALCOOP Iași transmite sincere condoleanțe d-lui director al AVECOOP Iași, Robu Vasile, în grelele momente prilejuite de decesul tatălui.

●Colectivul de salariați din cadrul I.T.A. Iași regretă dispariția celei care a fost FAIFER MARIA. Sîntem alături de familia îndoliată și transmitem compasiune și sincere condoleanțe. Dumnezeu să o ierte.

● Muzicile militare din Garnizoana Iași anunță dispariția fulgerătoare a colegului lor plutonier major ANDREI STELIAN și sînt alături de familia îndoliată. (1089)

● **Familia Iftimie Emil și Maricica este alături de fam. Olaru Maricica, Radu și Alina, acum cînd trec prin grea încercare la dispariția celei care a fost IOSUB PARASCHIVA. (1141)**

● **Medi și Costel Florescu transmit familiilor Costel și Dănuț Iordăcheanu întreaga lor compasiune și sincere condoleanțe la stingerea din viață a dragilor lor părinți, slujitori ai școlii, învățătorii MIHAI și AGLAIA IORDĂCHEANU. Dumnezeu să-i ierte!**

● **Colectivul de medici ai secției de Ortopedie, Spitalul de Recuperare, este alături de colegul dr. Ștefan Hobincă la marea durere pricinuită de pierderea soției și îi transmite întreaga compasiune. (1143)**

● **Colectivul de cadre medii și auxiliare al Clinicii de Ortopedie, Spitalul de Recuperare, este alături de familia dr. Hobincă Ștefan și îi transmite sincere condoleanțe. (1144)**

● **Fam. Dumitru Crețu este alături de Smaranda, Bogdan și Ștefan Hobincă la pierderea omului minunat care a fost SILVICA HOBINCĂ. Sincere condoleanțe. (1145)**

● **Fam. Guzumaș este alături de Olaru Maricica și copii - Radu și Alina, la greaua încercare prin trecerea în neființă a celei mai dragi ființe, IOSUB PARASCHIVA. Dumnezeu să o ierte. Fie-i țărîna ușoară. (1142)**

MULȚUMIRI

●Maria, soție, Aurică, Irina, Costeluș și Lola mulțumesc rudelor, cunoștințelor, colegilor de serviciu și tuturor acelora care au fost alături de ei în greaua încercare pricinuită de pierderea prematură a soțului și tatălui, Dobașu Aurel

✆ TELEFOANE UTILE

✆ SALVARE: 961
✆ POMPIERI: 981
✆ POLIȚIE:
Inspectoratul Județean 146666, 140720, 146840; Municipiu - 146850; Serviciul Circulație - 140070.
✆ AGENȚIA C.F.R.: 147673
✆ INFORMAȚII GARĂ: 146333
✆ AUTOGARĂ: 146587
✆ TAXICOM, dispecerat: 953, 146593
✆ AGENȚIA TAROM: 115239
✆ INFORMAȚII AEROPORT: 178126
✆ STAȚII PECO: Baș Ceauș - 176865; Aurel Vlaicu - 175812; Bucium - 132891; Crișan - 112182; Păcurari - 164142; Sărărie - 147480.
✆ DISPECERATE: R.A. Gaz-Metan - 141737; R.A. Apă-Canal - 142451; Renel - 147070, deranjamente - 147070; Termoficare - 141956; R.A. Locuința - 112434; Telefoane - Deranjamente - 921; Protecția mediului - 147010.
✆ GARDA FINANCIARĂ: 114065, 112427.
✆ ADMINISTRAȚIA FINANCIARĂ: 143030
✆ NOTARIAT: 147574
✆ TRIBUNAL: 146300
✆ PROCURATURĂ: 146630
✆ CAMERA DE COMERȚ: 117757
✆ CENTRUL MILITAR JUDEȚEAN: 146370
✆ HOTELURI: Moldova - 142225; Traian - 143330; Unirea - 142-110; Sport - 137817.
✆ POLICLINICA CU PLATĂ: triaj informații - 117244
✆ OFICIUL JUDEȚEAN PENTRU PROTECȚIA CONSUMATORILOR: 145392

Monitorul cotidian de informații
monitorul expres
Str. Smîrdan nr. 5 ■ Tel. 17.25.57 (centrala) ■ Fax 14.45.77

■ REDACTOR ȘEF - Dan Radu
■ REDACTOR ȘEF ADJUNCT - Ovidiu Șimonca
■ SECRETAR GENERAL DE REDACȚIE - Eugen Leonte
SEFI DEPARTAMENTE:
■ Eveniment local: Toni Hrițac (int. 21)
■ Eveniment național și internațional: Cristian Racu (int. 19)
■ Economic: Costel Stroescu (int. 24)
■ Cultură: Dorin Popa (int. 19)
■ Sport: Eugen Florescu (int. 18)
■ Redactor de serviciu: Ion N. Oprea (int. 20)
■ Fotoreporter: Constantin Plop
■ Grafică: Lucian Amarii, Daniel Melinte.

■ Publicitate: Silvia Miller (int. 16)
■ Producție: Tudor Agavriloaei (int. 26)
■ Difuzare: Mihai Tudose (int. 15)
■ Contabilitate: Antoneta Filip (int. 13)

NORD-EST PRESS
- agenție de presă -
Str. Smîrdan nr. 5 ■ Tel. 17.25.57 (centrala) ■ Tel/Fax 14.47.76
■ EDITOR: Mona Dîrțu ■ Redactor: Dana Scripcă ■

EDITOR
NORD - EST s.r.l
Str. Smîrdan nr. 5 ■ Tel. 17.25.57 ■ Fax 14.45.77

Director general: ALEXANDRU LĂZESCU
Director literar artistic: FLORIN ZAMFIRESCU
Director de marketing: CEZAR CALUSCHI
Director executiv: GABRIEL RUSU

ABONAMENTELE se pot face la orice Oficiu Poștal din țară.
MONITORUL figurează în catalogul Presei interne la poziția 838.

TIPAR OFFSET: MULTIPRINT, Iași str. Sf. Lazăr nr. 49

UNGHIUL DE TRAGERE

Lenin cerșind în localuri

Val CONDURACHE

Omul sovietic este foarte greu de dezvățat de apucăturile sale. La el acasă, în republicile unde a fost exilat, în țările ocupate după al doilea război mondial, sovieticul se purta ca un stăpîn. L-am întîlnit în Basarabia, unde pînă în 1991 ocupase toată administrația, invadase orașele și impusese rusa ca limbă de stat.

Omul sovietic nu a încetat nici o clipă să creadă că statul în care trăiește este o mare putere a lumii. Gloria armelor se oglindea în orgoliul cetățeanului de rînd. Oricît de nemulțumit ar fi fost de regimul comunist, oricît de mult s-a bucurat de perestroika și glasnosti, el a rămas cu nostalgia imperială pe care a exprimat-o abrupt, brutal, fără pic de diplomație, Jirinovski. Nostalgia puterii militare a adus partidului său 25 % din sufragii.

Problema strămutării lui Lenin din Mausoleu într-un cimitir oarecare din Sankt Petersburg are în Rusia o mare valoare de simbol. Patru generații s-au perindat la mausoleul lui Lenin, împărtășindu-se dintr-o atingere aproape fizică cu un idol la care nici măcar Gorbaciov n-a putut să renunțe. Înhumarea lui Lenin este, cumva, egală cu îngroparea nostalgiei imperiale.

Undeva în Rusia trăiește un actor, acum în vîrstă, care a interpretat rolul lui Lenin într-unul din multele filme ce i-au fost consacrate. Cu ani în urmă, actorul a împrumutat ceva din gloria personajului său: s-a bucurat de bani și onoruri și un abur de sfințenie revoluționară îl înconjura ca un nimb. Economia de piață l-a găsit fără bani puși deoparte pentru zile negre, bătrîn și șubred. Pensia nu-i mai ajunge să-și ducă zilele. Umblă prin cîrciumile de la marginea orașului într-un palton jerpelit, decolorat, poartă pe cap o căciulă de blană roasă de vreme, iar în picioare a încălțat o pereche de șoșoni găuriți. Cînd intră în local, își scoate căciula și își arată chelia strălucitoare. Asemănarea cu Lenin este și acum izbitoare: actorul are ochii înguști, ușor înclinați, pomeții uscați, iar în jurul gurii are o țăcălie tunsă scurt, mereu îngrijită. Își desface nasturii de la palton, fularul lung i se desfășoară, privirea i se aprinde și actorul interpretează pentru publicul din cîrciumă fragmente din filmul despre Lenin. La sfîrșit, cu căciula răsturnată în mînă, se duce la mese și-și primește onorariul. În mausoleul din Piața Roșie, de sub acoperișul de sticlă al sicriului său, Lenin roșește. ■

Ieri s-au împlinit 7 ani de la revolta studenților ieșeni. Ce s-a întîmplat între timp?

Un fost lider al manifestanților s-a sinucis iar un altul a ajuns parlamentar PDSR

După șapte ani, toată lumea a căzut de acord: mișcările studențești din Iași - februarie 1987 - au marele merit de a anticipa revolta muncitorilor brașoveni, din același an. Aceștia din urmă au văzut de la mai tinerii lor colegi de baricadă că da, este posibil. La vremea aceea, în cel mai vechi centru universitar din țară, studenți și cadre didactice s-au aflat față în față, confruntîndu-se deschis. Între timp, ce s-a mai întîmplat cu cei de atunci? Cum era de așteptat, Revoluția din 1989 a folosit mai ales reprimatorilor. Astăzi, profesorii respectivi sînt bine mersi, avansați și decorați, plesnind de sănătate. Cît despre liderii studenților, aceștia au avut traiectorii contradictorii. Toți au fost siliți să devină informatori ai Securității. Apoi, după 1989, s-au sinucis ori s-au făcut parlamentari P.D.S.R. Funcție de opțiunea fiecăruia.

Racolat de Securitate, un lider al studenților s-a aruncat de la etajul zece

Mugurel Grigoraș, student eminent al Facultății de Geologie, a fost, incontestabil, unul din capii răscoalei. Ca urmare, una din cele mai încinse ședințe de partid de după revoltă a avut loc în facultatea menționată și nu în altă parte. Toate facultățile Universității "Al. I. Cuza" au fost obligate să demaște acțiunea, dar nici una n-a fost onorată de protipendada de partid precum cea de Geologie. Mai precis, pe 19 februarie 1987, au luat loc în prezidiu tovarășul Alecu Floareș, secretarul cu propaganda al Comitetului Județean P.C.R. și Viorica Nicolau, ministru adjunct al Învățămîntului. Lui Mugurel i s-a cerut capul, "afară cu el, derbedeul, drogatul și măgarul, face facultatea de rîs și nu numai facultatea, chit că-i cel mai bun din an". Mugurel n-a fost exmatriculat, dar a fost racolat pentru a-și turna amicii la Securitate. Ceea ce a și făcut.

La terminarea facultății, deși a fost al doilea în ordinea mediilor de absolvire, a ales un post aiurea, în celălalt capăt al țării. Remușcările nu l-au slăbit. La finele lunii august 1992, s-a aruncat de pe un bloc de zece etaje din Pașcani. Înainte de aceasta, a făcut un drum la Iași pentru a-și cere scuze de la cei pe care i-a turnat la Securitate.

Ucigașii săi morali, care l-au împins spre gestul fatal, prosperă ca tot românul, deși sînt niței cam obosiți de prea desele călătorii în străinătate. Gheorghe Popa, racolatorul său, a fost avansat de la lector la profesor. În prezent, este secretarul științific al facultății de Geologie. Studenții șantajați de el după revoltă au refuzat multă vreme să participe la cursurile sale. A fost reabilitat prin strădania bunului său amic Ion Hârjoabă, actual ministru secretar de stat la Ministerul Învățămîntului.

Viorel Erhan, nașul lui Gheorghe Popa, este fostul și actualul șef de catedră al facultății și unul din acuzatorii publici ai studenților. Protejat de aceeași amiciție cu ministrul Hârjoabă, a umplut facultatea cu tinere cadre didactice incompetente. Unul din ele, care a și pus capac la toate, este Tudor Ignat, fiul fostului rector al Universității "Al. I. Cuza", repetent notoriu, fost student codaș.

Ioan Donisă, ex-decanul facultății Biologie - Geografie - Geologie, azi șef de catedră la Geografie, a izbutit performanța de a-și încadra atît fiul, inginer electronist, cît și nora, chimist, la facultatea ce-o păstorește. Odrasla dînsului, Valentin Donisă, a fost recent înaintat lector universitar în baza unei caracterizări elogioase citite de tăticul său.

Dumitru Buzatu este parlamentar al partidului de guvernămînt

Doar în ședința de partid de la Biologie - Geografie - Geologie s-a pus atîta zel. În celelalte locuri, profesorii au lăsat-o moale, apoi baltă. Însuși Titus Raveica, distins profesor la Istorie-Filozofie și actual președinte al Consiliului Național al Audiovizualului, căruia i s-au repartizat spre supraveghere cîteva camere dintr-un cămin studențesc, a procedat la fel. Cu binecunoscutu-i sictir metafizic, s-a făcut că uită. Și a fost înțeles de toți, indiferent de tabăra de care aparțineau.

Mai mare cu aproape un deceniu decît colegii săi de Istorie, studentul Dumitru Buzatu s-a impus prin înțelepciune și părul alb. El a fost unul din liderii mișcărilor studențești. Pe deasupra, prin 1989, la o ședință P.C.R., a afirmat că are serioase rezerve în privința realegerii tovarășului Nicolae Ceaușescu.

Azi, în contradicție cu toți revoltații de atunci, Dumitru Buzatu face politica partidului de guvernămînt. E deputat și membru în delegația permanentă la Strasbourg. Nu numai că e convins de doctrina P.D.S.R. dar nu scapă nici un prilej să atragă noi simpatizanți. Așa s-a întîmplat, de pildă, la înmormîntarea Ioanei Tibulcă, mama subprefectului de Vaslui. Lacrimi, haine cernite, ca la orice trecere în neființă a unui bun creștin. În spate, dl. Buzatu explica celor din cortegiu cît de justă este politica P.D.S.R.

Dar cel mai surprins de toate acestea e chiar tatăl deputatului, cioban la stîna din Vașcani, Iași. Omul nu prea pricepe cum de o fi luat-o razna în așa hal feciorul. Înțelege, n-are vicii curente, nu bea, nu fumează, doar că e bun amic cu dl. Ioan Solcanu și-l admiră pe președintele Iliescu. Dar, în definitiv, oftează bătrînul privindu-și mioarele, nimeni nu-i perfect.

(Cătălin MIHULEAC)

HOROSCOP

BERBEC
(21 mart. - 20 apr.):
Sînteți pus pe ceartă de dimineață și reușiți să creați tensiune în casă și în colectiv. Evitați contactele pe cît posibil.

TAUR
(21 apr. - 20 mai):
Declarațiile războinice nu înspăimîntă pe nimeni. Veți cîștiga mai mult cu vorba bună, mai ales că postura în care vă aflați este avantajoasă.

GEMENI
(21 mai- 21 iunie):
Dacă veți fi pus în postura de arbitru, încercați să puneți între paranteze interesul personal. Nu lăsați lucrurile făcute pe jumătate.

RAC
(22 iun. - 22 iul.):
Nu vă complicați inutil, dacă e să abandonați, atunci luați-vă gîndul, dacă mai există o șansă, mergeți pînă la capăt, nu mai stați în așteptare.

LEU
(23 iul.-22 aug.):
Cînd vă izbiți de intoleranță, nu fiți, la rîndul dumneavoastră, intolerant. Nu e nevole să recurgeți la forță cînd persuasiunea vă este la îndemînă.

FECIOARĂ
(23 aug. - 22 sep.):
Abaterile de la programul pe care vi l-ați propus nu sînt chiar atît de importante, așa că puteți să vă vedeți liniștit de treabă.

BALANȚĂ
(23 sep. - 22 oct.):
Sînteți străin de jocurile care se fac în jurul dumneavoastră, dar vă salvați prin intuițle de un pericol îndepărtat. Traversați o perioadă de liniște sufletească.

SCORPION
(23 oct. - 21 nov.):
Sînteți pe tobogan! Imprudențele pe care le-ați comis, gafele și alianțele greșite v-au adus într-o situație de neinvidiat.

SĂGETĂTOR
(22 nov. - 21 dec.):
Faceți prea multe lucruri, alegîndu-vă greșit sfătuitorii. Cum nu sînteți prea tare la logică, vă lăsați convins de argumente fragile.

CAPRICORN
(22 dec. - 19 ian.):
Deși ați stîrnit destule invidii, nu v-ați ridicat în cap nici un adversar de temut. Sistemul dumneavoastră de relații este bine pus la punct.

VĂRSĂTOR
(20 ian. - 18 febr.):
Trageți cît puteți de tare pe ultima sută de metri. Urmează o perioadă mai agitată, cu înfruntări mai puțin principiale.

PEȘTI
(19 feb. - 20 mart.):
Arătați mai multă fidelitate și consecvență în prietenille dumneavoastră. I-ați cam uitat pe cei apropiați, fiind ocupat să cultivați relațiile profitabile.

LEGENDA:
- vă paște ghionoul
- prudența e mama înțelepciunii
- n-aveți nimic de pierdut
- șansa vă surîde

Injuria - remediu împotriva indispoziției

Insulta, injuria, invectiva au virtuți terapeutice. Deși etichetate invariabil drept proastă educație, injuriile sînt cel mai bun remediu contra anxietății și indispoziției, susțin specialiștii. Antrenînd o descărcare explozivă a tensiunilor, care revitalizează structurile psihice suprasolicitate, înjurăturile joacă, prin capacitatea de a exorciza mizeriile vieții cotidiene, un rol important în adaptare. Anumiți psihologi atribuie chiar obscenităților, cuvintelor vulgare, scatologice, virtutea de a contribui la accelerarea procesului de vindecare.

Pentru a răspunde nevoii crescînde de canalizare a agresivității omului contemporan, victima stressului continuu, la Milano a fost creată o societate de profesionalizare a insultei. Scopul său declarat este acela de a ajuta un număr din ce în ce mai mare de persoane să-și elibereze colera. În acest sens, societatea milaneză pune la dispoziția indivizilor timizi, neputincioși, caseta cu mesaje anonime injurioase la adresa persoanelor pe care aceștia le detestă. Rolul societății se întinde de la alegerea insultei, în conformitate cu dorința clientului, pînă la expedierea materialului defăimător. Anonimatul ofensei, care face parte din codul profesional al acestor specialiști în blamări, face imposibile replica, dialogul.

Ce se va întîmpla totuși cînd proliferarea serviciilor de acest gen, care asigură satisfacerea nevoii de a-l scandaliza pe celălalt fără însă a-l lua partener la schimbul de insulte, va trimite la muzeul de antichități noțiuni ca disputa, cearta, scandalul? În plus, există pericolul ca profesionalizarea blasfemiei să anemizeze spontaneitatea, creativitatea în materie de jigniri, vidînd, în cele din urmă, de conținut prețioasele cuvinte urîte.

(Manuela HOROPCIUC)

OGLINDIRI... TREMURĂTOARE

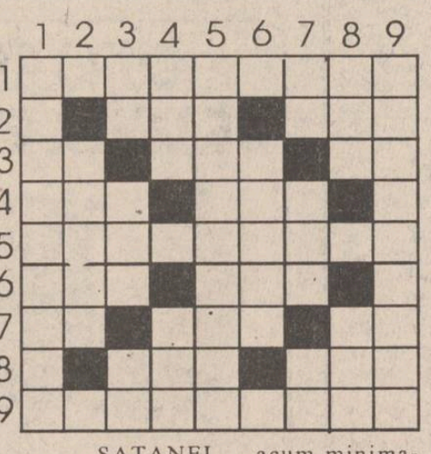

ORIZONTAL: 1) Pași timizi pe drumul încercărilor. 2) Recolta adunată pe un teren verde ● Magicianul ce te face să vezi la distanță. 3) Chemarea unității pentru al nostru pămînt ● Antrenorul ce promite cîștiguri sigure ● Dorite fără margini într-o interpretare literară!!! 4) Cei ce răspund acelorași chemări (sing.) ● Avansează subtil... printr-o manevră de retragere. 5) Intrare la apă după o încercare de cucerire a înălțimilor. 6) Ținta mișcătoare a tentativelor de succes ● Protagonistul unor jocuri... lansat mereu de parteneri... 7)... într-un joc amical!! ● Galbenul rîvnit pentru combaterea foametei ● Dublează cifra de afaceri... în orice bilanț (!) 8) Mulțimea ce deschide gura doar la semnul CONDUCĂTORULUI ● Vocea de jos ce răsună pentru cei aleși. 9) Dezlănțuitul ce interpretează ODA BUCURIEI.

VERTICAL: 1) Pași timizi pe drumul împăcării. 2) Prințul întunericului manifestîndu-se doar pentru ochii femeilor. 3) Pene... de păun... admirate doar la oglindă!! ● Antrenorul ce promite un cîștig muncit ● Cel ce adună... dîndu-și arama pe față (sic!!). 4) Mărunțelul ce încearcă să ne îndulcească viața ● Împărțirea frunzelor după criterii savante. 5) Revenirea cu picioarele pe pămînt a celui ce a fost cu capul în nori. 6) Ținta aeriană a unor vînători necinstiți. 7) Ifose ce apar cînd se dă cu tifla! ● Pregătiri de iarnă... pentru transporturi estivale (sing.) ● Refuzul hotărît al omului simplu. 8) Lustragiul trecutului, aproape uitat ● Ochiul SAȚANEI ... acum minimalizat. 9) Dezlănțuitul ce interpretează SIMFONIA DESTINULUI. *DICȚIONAR: FAX.*

(Ing. E. BORG)

Soluția careului "VORBE SPUSE LA TIMP": CONTEMPORAN; ORA; RAU; ANT; NI; RASTIMP; CEAS; AINA; C; ONI; ALNI; GO; MT; AGA; TREN; I; ETERNI; RT; TON; R; OAS; I; ES; SIMULTAN; NICI; IT; AMU; TEMPORARI; U.

MONITORUL SENTIMENTAL

În curînd, va veni și timpul tău

"Miss D.": **"...Oricum, cred că sînt o adolescentă destul de nostimă. Cînd eram mică mi se spunea că sînt un copil frumos și chiar și acum mi se spune la fel. Dar în concepția mea, o femele adevărată devine mai frumoasă atunci cînd este iubită și are pentru cine să arate bine, iar eu nu am decît 15 ani și nu am încă un prieten... De fapt, aceasta este problema mea. Spre deosebire de toate fetele din clasă, am rămas singura «necuplată». Mai mulți au încercat să facă cunoștință cu mine, însă l-a împiedicat întotdeauna aerul meu de fetiță serioasă; chiar dacă arăt cel mai bine dintre toate, nu sînt atît de îngrijită ca și ele... Deseori, cînd mă uit în oglindă, gîndul îmi zboară la altceva...".**

Primul lucru pe care trebuie să-l faci ar fi să te îngrijești mai mult. Degeaba ești frumoasă dacă îți neglijezi complet aspectul fizic și nu-ți pui în valoare calitățile. Pentru a deveni o **"femele adevărată"** nu e neapărată nevoie să ai peste 20 de ani: e de ajuns să fi împlinit 15 ani și să gîndești ca o femeie... Și ca să arăți bine, nici nu ai nevoie de prea mulți bani, ci de puțin timp liber și interes pentru tine însăți. O caracteristică esențială pentru psihologia **"femellor adevărate"** este aceea că iubesc foarte mult felul în care arată... în oglindă sau în privirile celor din jur!

În ceea ce privește băieții, trebuie să mai ai răbdare. Deși sînt copilărești la această vîrstă, întocmai ca și copiii, apreciază repede schimbările... și cu cît vor fi mai mulți, cu atît vei avea de unde să alegi. În fond, ceea ce-ți lipsește este un **"prieten"**, iar prietenia implică o persoană ce nu-ți e deloc indiferentă. Nu trebuie să te afecteze faptul că celelalte fete și-au găsit deja **"marea dragoste..."**! În curînd, va veni și timpul tău.

ANA MARIA

Astăzi, începînd cu ora 22.30, postul de radio NORD-EST, 72.44 MHz, vă convoacă la

Schimbul III

Pontator, Cristian Mungiu

Vom discuta despre stress. Care mai sînt fricile românului? Foamea. Șomajul. Violența. Frigul. Inflația. Corupția. SIDA.

RADIO Nord-Est

Telefonați la 142446 și vorbiți-ne despre fricile dumneavoastră. Vom vorbi și noi despre ale noastre. Curaj! Poate iese ceva.

MÎINE APARE

expres monitorul

ASTĂZI A APĂRUT

Cuprinde programele TV locale, naționale și satelit Lei 100

Monitorul TV

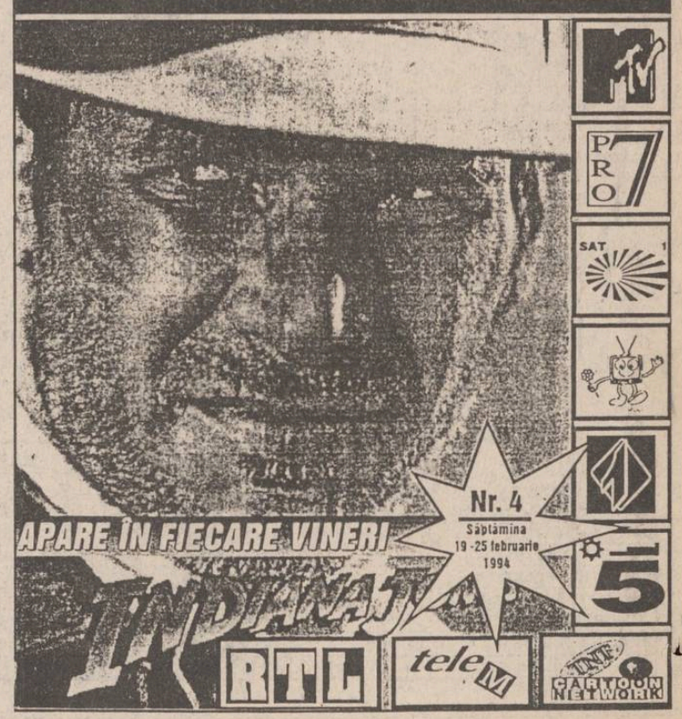

BIBLIOTECA CENTRALĂ UNIVERSITARĂ M. EMINESCU

Medicii au extras unui deţinut cuiul pe care şi l-a bătut în frunte

În cursul zilei de ieri, deţinutul Neculai Ana, care şi-a bătut un cui în frunte, a fost operat de o echipă de medici de la Spitalul de neurochirurgie din Iaşi. Neculai Ana, domiciliat în Bacău, în vîrstă de 44 ani, efectua o condamnare de cinci ani, ca urmare a unui furt din avutul statului. Considerîndu-se persecutat de către gardieni, deţinutul a încercat de mai multe ori să vorbească cu comandantul închisorii. Deoarece toate tentativele sale s-au soldat doar cu rapoarte de pedeapsă întocmite de paznici împotriva sa, Neculai Ana şi-a bătut în cap un cui de 2,5 cm lungime, pentru a atrage asupra sa atenţia comandantului. Deşi intervenţia chirurgicală care să-l salveze fusese programată pentru vineri la ora 9,30, aceasta s-a amînat în ultimul moment, echipa de medici care urma să intre în sală aflînd, cu stupoare, că pacientul refuză operaţia.

În această situaţie, specialiştii neurochirurgi au cerut sprijinul medicilor de la Spitalul de psihiatrie "Socola" pentru a constata dacă deţinutul este responsabil din punct de vedere psihic. Neculai Ana a fost transportat la Spitalul Socola cu un ARO al Poliţiei ieşene, gardienii care-l păzeau refuzînd Salvarea spitalului. În sfîrşit, în jurul orelor 14,00, pacientul, readus la Spitalul de neurochirurgie, a fost introdus în sala de operaţie. Înainte de intervenţia chirurgicală, scăpat pentru un moment de sub supravegherea poliţiştilor, Neculai Ana ne-a declarat: "Mai am doar două luni pînă mă eliberez din puşcărie. Condiţiile din penitenciar m-au făcut să-mi pierd minţile: dormim cîte doi în acelaşi pat, mîncarea este foarte proastă, la care se adaugă nedreptăţile gardienilor care mă pedepseau permanent pe nedrept. M-am dus la baie şi mi-am bătut un cui în cap, gîndindu-mă că poate aşa o să vină comandantul să-i pot spune toate necazurile mele".

Pentru a-i putea extrage cuiul din frunte, medicii au fost nevoiţi să decupeze şi o bucată de os din jurul acestuia cu diametrul de un centimetru. Deşi cuiul a pătruns pe jumătate şi în creier, pacientul a avut noroc, deoarece medicii nu au constatat nici una din complicaţiile care ar fi putut determina apariţia unui hematom sau a unei infecţii. **(Mihaela CĂNĂNĂU)**

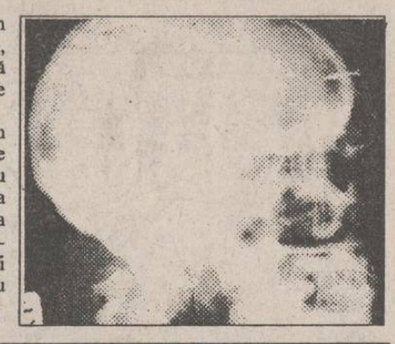

În stînga, radiografia craniului deţinutului Neculai Ana (în zona încercuită poate fi observat cuiul pe care şi l-a bătut în cap). În fotografia de sus, fragmentul decupat din craniu de medicii ieşeni, conţinînd cuiul de 2,5 cm lungime.

SÎMBĂTĂ
DUMINICĂ
19-20 FEBRUARIE
1994
An IV,
Nr. 40 (797)
8 PAGINI - 150 LEI

cotidian de informaţii

Monitorul

Înainte de a anunţa Poliţia, Salvarea sau Pompierii, sunaţi la MONITORUL!
Telefon: 17.25.57

Director onorific: AUREL LEON
Redactor şef: DAN RADU

ASTĂZI, PUNCT FINAL LA AFACEREA "AGRONOMILOR"

■ *Comisia judeţeană de aplicare a Legii fondului funciar va vota amendarea celei mai mari ilegalităţi comise în Iaşi după 1989*

Într-un interviu acordat cotidianului "Monitorul", prefectul **Dan Gâlea** a afirmat că, astăzi, în cadrul unei şedinţe pe care o va avea cu Comisia Judeţeană de aplicare a Legii fondului funciar, va supune la vot anularea titlurilor de proprietate date specialiştilor în agricultură. În cazul în care majoritatea membrilor comisiei va vota în favoarea acestui punct de vedere, iar prefectul este convins că aşa se va întîmpla, va fi emisă o hotărîre de anulare a acestor titluri de proprietate. În cadrul aceleiaşi şedinţe, e de aşteptat ca prefectul Dan Gâlea să nominalizeze persoanele responsabile de comiterea acestei ilegalităţi şi să propună unele măsuri de sancţionare a lor. Reamintim că, în urmă cu o lună, cotidianul "Monitorul" a prezentat pe larg **"Afacerea agronomilor"**, una dintre cele mai mari ilegalităţi comise la Iaşi după 1989. În numărul nostru de luni vom publica o amplă relatare despre şedinţa de astăzi de la sediul Prefecturii. **(Sorin SIMON) În fotografii: Dan Gâlea (stînga) şi Constantin Dascălu, directorul Direcţiei Generale a Agriculturii Iaşi (dreapta)**

"CARITAS" A MURIT

A început vînarea lui Ioan Stoica

PUNR se fereşte să-l mai sprijine pe fostul "Mesia al românilor"

Ioan Stoica, patronul circuitului "Caritas", nu mai beneficiază de ajutorul oamenilor politici din P.U.N.R., deşi acesta le-a solicitat sprijinul cu insistenţă în ultima vreme. Surse sigure au declarat Agenţiei Mediafax că, în această săptămînă, **Ioan Gavra**, vicepreşedinte al P.U.N.R., i-a cerut lui **Gheorghe Funar** să nu întreprindă ceva în folosul lui Ioan Stoica, atîta timp cît în documentaţia financiară a jocului nu se va face ordine. Cu acelaşi prilej, Ioan Gavra a arătat că orice acţiune de sprijinire a circuitului Caritas ar pune acum în pericol P.U.N.R. Ca o confirmare a interesului pe care îl manifestă unele medii politice pentru subiectul "Caritas", menţionăm faptul că primarul comunei Snagov, Ioan Biriş (fost "independent", actualmente membru al P.U.N.R.), a fost chemat miercuri, la prînz, la Palatul Cotroceni, pentru o discuţie pe acest subiect.

Asociaţia "Anti-Caritas" îşi propune să pedepsească vinovaţii morali ai escrocheriei naţionale

Vasile Negrici-Oprea, fost consilier juridic, în prezent pensionar, a înfiinţat la Botoţani Asociaţia "Anti-Caritas", care şi-a propus iniţial să contracareze acţiunile Asociaţiei clujene "Pro-Caritas". Recenta hotărîre a lui Ioan Stoica de a sista plăţile a fost înţeleasă la Botoşani ca o confirmare oficială a prăbuşirii jocului, fapt ce a produs consternare. Menţionăm că, în perioada august-septembrie 1993, grosul depunătorilor la "Caritas" l-au constituit botoşănenii. Domnul Vasile Negrici, iniţiatorul "Anti-Caritas", ne-a declarat: "Am prevăzut de la început căderea acestui aşa-zis circuit de întrajutorare. Nu am bani depuşi acolo, dar faptul că milioane de naivi au fost escrocaţi m-a făcut să înfiinţez asociaţia, care în curînd va capăta personalitate juridică. Ne propunem să obţinem pe căi legale pedepsirea vinovaţilor morali care, deocamdată, sînt în rîndurile Puterii. Noi ne limităm la cei din Botoşani (cei trei parlamentari: Viorica Afrăsinei - P.D.S.R., Teodor Clocotici - P.D.S.R. şi Alex Otto - P.D.(F.S.N.), conducători ai Primăriei etc.), despre care avem probe că au avut relaţii cu «Caritas». Asociaţia noastră a fost contactată de foarte mulţi păgubaşi ai «Caritas», care neau cerut intervenţii radicale şi deci violente, pe care însă leam refuzat. Ştim că şi în alte judeţe se vor organiza asemenea asociaţii pentru contracararea efectelor dezastruoase ale acestei escrocherii naţionale". **(Val GURALIUC)**

Una din feţele democraţiei originale

Un ziarist a fost arestat pentru că a scris articole jignitoare la adresa lui Ion Iliescu

■ *firesc ar fi fost ca jurnalistul să fie dat în judecată de Preşedinţie şi să aştepte hotărîrea instanţei*

Într-o ştire transmisă din Bucureşti, Agenţia France Presse informează că luni a fost arestat, la Craiova, **Nicolae Andrei**, ziarist român, autorul unor articole ofensatoare la adresa presedintelui Ion Iliescu, articole publicate în decembrie 1993. În legătură cu acest fapt, agenţia citată preia şi declaraţia dlui Mihai Băcanu, preşedintele Asociaţiei Ziariştilor din România, declaraţie în care se apreciază că "este un caz fără precedent după revoluţia din 1989, cînd un articol inofensiv provoacă o reacţie atît de dură". În legătură cu acest caz, Biroul de presă al I.G.P. a făcut următoarele precizări: "Continuînd cercetările în legătură cu ziarul «Cuvîntul Securităţii», redactat de ziariştii de la revista «Conflict», s-a constatat că unele articole au caracter jignitor la adresa unor personalităţi politice. În acest sens, două articole, intitulate «Povestea porcului. Basm de Crăciun» şi «Povestea animalului», au un conţinut vădit jignitor la adresa preşedintelui României, întrunind elementele constitutive ale infracţiunii de ofensă adusă autorităţilor, prevăzută şi pedepsită de articolul 238, aliniatul 1, din Codul Penal. Cu toate că cele două articole au fost semnate cu pseudonime, «Moş Gerilă» şi, respectiv, «Doctor veterinar», în urma măsurilor luate, autorul acestora a fost identificat în persoana lui Andrei Nicolae, în vîrstă de 31 de ani, absolvent al unui liceu industrial, ziarist la amintita publicaţie. El are domiciliu în comuna Coşoveni, judeţul Dolj. În baza probelor administrate, organele de poliţie au luat măsura reţinerii şi, în baza propunerilor făcute de către Poliţie, Parchetul de pe lîngă Tribunalul Judeţean Dolj a emis mandatul de arestare preventivă pe o durată de 30 de zile". Cercetările continuă, se spune în comunicatul de presă al I.G.P.

Directorul SRI a vorbit ieri minerilor

■ *Virgil Măgureanu, adus de Miron Cosma, a făcut apel la calm şi a cerut greviştilor să aştepte rezolvarea problemelor*

Ieri, la Ministerul Industriilor, au avut loc negocieri între o delegaţie a minerilor din bazinul Gorj, aflaţi în grevă din data de 16 februarie, şi o echipă guvernamentală condusă de ministrul Industriilor, **Dumitru Popescu**. Delegaţia minerilor, incluzînd şapte persoane, a fost condusă de Ilie Torsan, preşedintele Federaţiei Sindicatelor Libere a Minerilor din Valea Jiului. Negocierile s-au desfăşurat cu uşile închise, nici una din părţi nedorind să facă vreo declaraţie.

Între timp, la Tîrgu Jiu s-au adunat aproximativ 10.000 de mineri care aşteptau, într-o atmosferă tensionată, veşti de la delegaţia aflată la Bucureşti, fiind pregătiţi în orice moment să plece în Capitală pentru a-şi face dreptate. Pentru a mai calma spiritele, **Miron Cosma** l-a adus pe **Virgil Măgureanu** să vorbească minerilor. Acesta a făcut apel la calm, cerîndu-le greviştilor să aştepte rezolvarea problemelor. Discursul directorului S.R.I. a fost primit cu dezaprobare de către mineri, care nu s-au arătat dispuşi să mai aştepte.

În legătură cu acest fapt, l-am contactat telefonic pe purtătorul de cuvînt al Serviciului Român de Informaţii, care ne-a declarat: " Deocamdată nu am nimic de declarat şi nici de precizat. No comment. Poate mîine, în cursul dimineţii".

Tot în legătură cu evenimentele de la Tîrgu Jiu, ieri, la conferinţa de presă de la Palatul Cotroceni, purtătorul de cuvînt al Preşedinţiei a declarat: "Consider că trebuie să facem o distincţie clară între o manifestare revendicativă de tip sindical şi actele de vandalism, care intră sub incidenţa Codului Penal". Percepţia prezidenţială în privinţa mişcărilor sindicale patronate de Miron Cosma este următoarea: "Dacă aceste fapte sînt penale, considerăm că autorităţile trebuie să intervină". Cît despre o solicitare făcută de Miron Cosma pe lîngă Preşedinţie, "de a interveni ca mediator", dl. Chebeleu îşi declină competenţele în această privinţă: "Nu am fost informat dacă Miron Cosma a solicitat sau nu o intervenţie a d-lui preşedinte. Dacă a făcut-o, a făcut-o pe lîngă sectorul abilitat pentru relaţiile cu sindicatele din Preşedinţia României", a conchis dl. Chebeleu. **(Cristian RACU)**

O lovitură năucitoare pentru mafioţii care se pretind reprezentanţii tinerilor din Iaşi

Fundaţia pentru Tineret Iaşi s-a constituit ilegal

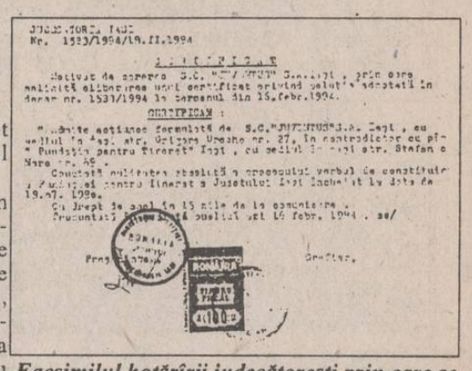

Facsimilul hotărîrii judecătoreşti prin care se constată înfiinţarea ilegală a Fundaţiei

Un complet de judecată din cadrul Judecătoriei Iaşi s-a pronunţat în cauza dosarului nr. 1583/1994, constatînd **"nulitatea absolută a procesului verbal de constituire a Fundaţiei pentru Tineret a judeţului Iaşi, încheiat la data de 19 iulie 1990"**.

Reamintim că S.C. "Iuventus" S.A. a acţionat în judecată Fundaţia pentru Tineret Iaşi, solicitînd instanţei să constate că Fundaţia pentru Tineret nu este constituită legal, încălcînd dispoziţiile Legii 21 din 1924, cu privire la înfiinţarea fundaţiilor.

Această lege prevede ca actele de constituire a Fundaţiilor pentru Tineret să fie autentificate prin Notariatul de Stat. Nici un act al Fundaţiei nu îndeplineşte această condiţie. Fundaţia pentru Tineret din Iaşi nu are nici măcar statut, ea funcţionînd după un regulament de asemenea neautentificat. Reamintim că şi organizaţiile de tineret înscrise în actele de constituire a Fundaţiei nu sînt trecute în Registrul de Stat.

Nu înţelegem cum o instanţă superioară, cum este Curtea Supremă de Justiţie a României, a putut lua în considerare cererea Fundaţiei pentru Tineret de a desfiinţa o societate comercială, cu capital de stat, cum este S.C. Iuventus S.A., în timp ce această organizaţie de tineret este constituită ilegal. Reamintim că Fundaţia pentru Tineret Iaşi, dirijată de avocatul **Mihai Vlasov**, cel care a fost condamnat la patru ani de închisoare pentru trafic de influenţă şi achitat după Revoluţie, a încercat să pună mîna pe Complexul hotelier "Orizont", aflat în plin centrul oraşului. Ziarul Monitorul a dus o campanie de presă de aproape doi ani de zile, dezvăluind numeroasele abuzuri şi ilegalităţi pe care le-a făcut conducerea acestei Fundaţii, care a pretins că reprezintă interesele tinerilor ieşeni. Acum, hotărîrea instanţei consfinţeşte adevărurile scrise de noi, iar organele de anchetă economică şi de cercetare penală vor avea mult de lucru pentru a scoate la lumină uriaşele matrapazlîcuri comise de tinerii din conducerea Fundaţiei ieşene. **(Violeta CALINCIUC)**

Studenţii pot cumpăra bilete de tren la jumătate de preţ

Studenţii institutelor de învăţămînt superior de stat - forma de învăţămînt zi - beneficiază în perioada 14 februarie-7 martie de o reducere cu 50 % a tarifului la transportul pe calea ferată. Biletele cu reducere se eliberează pe baza carnetului de student şi sînt valabile la trenurile de persoane, clasa a II-a. Conform informaţiilor furnizate de Vasile Irimia, şeful staţiei CFR Iaşi, se acordă în continuare pensionarilor bilete cu reducere de 50 % pentru un număr de şase călătorii pe an, pe baza deciziei de pensionare în original. Abonamentele CFR pentru studenţi se acordă lunar pentru 8 călătorii şi sînt valabile la trenurile de persoane, clasa a II-a. Distanţa maximă pentru care se eliberează aceste abonamente este de 500 kilometri.

P.D.S.R. este decis să-l înlocuiască pe ministrul Apărării, Niculae Spiroiu

"P.D.S.R. este decis să-l înlocuiască pe Niculae Spiroiu din funcţia de ministru al Apărării Naţionale", a declarat unui reporter Mediafax o persoană din Delegaţia Permanentă a partidului de guvernămînt. Aceeaşi sursă a precizat faptul că articolele din "România Mare" şi "Politica" au grăbit doar luarea acestei decizii, ea existînd însă de mai mult timp în atenţia conducerii P.D.S.R. Sursa a opinat că portofoliul Ministerului Apărării va fi preluat de vicepreşedintele Senatului, Doru Ioan Tărăcilă, deşi mediile de informare îl nominalizează pe acesta pentru Ministerul de Interne. Pentru acest minister, P.D.S.R. s-a gîndit la actualul ministru în relaţiile cu Parlamentul, Valer Dorneanu.

FRESCO
MADE IN ITALY

Reprezentanţa
FRESCO - Iaşi
Str. Aleea Rozelor nr. 8, sc. B, et. II, ap. 12, telefon 132607.

vă oferă, din stoc sau la comandă:

- dozatoare pentru sucuri şi bere;
- esenţe naturale (ORANGE, COLA, MANGO, CĂPŞUNI etc.);
- îndulcitori (zaharină, aspartam, acid citric, citrat de sodiu);
- maşini pentru îngheţată;
- maşini pentru paste făinoase;
- vitrine frigorifice;
- maşini pentru cafea espresso;
- dotări complete snack-bar;
- hîrtie imprimantă A3.

Viitorii asistenţi ai U.M.F. sînt rudele actualilor profesori

■ *la multe discipline ei sînt singurii candidaţi pentru locurile scoase la concurs*

Concursul organizat la **Universitatea de Medicină şi Farmacie** pentru ocuparea posturilor de asistent şi preparator este privit cu mare atenţie de conducerea U.M.F. Rectorul U.M.F., **prof. dr. Carol Stanciu,** nu crede că, după măsurile severe de desfăşurare a examenului pe care le-a impus, este posibilă vreo ilegalitate. "Ca să se îndepărteze orice suspiciune, cred că nu ar fi rău dacă susţinerea interviului şi a probei didactice ar fi înregistrată pe bandă magnetică", a declarat rectorul Carol Stanciu.

Prof. dr. Florin Topoliceanu, preşedintele Sindicatului Liber al cadrelor didactice din U.M.F. Iaşi, este de acord că "Senatul şi Biroul Senat al U.M.F. au luat măsurile corespunzătoare pentru o desfăşurare corectă a examenului, dînd o responsabilitate crescută şefilor de disciplină care răspund de corecta desfăşurare a interviului şi a probei didactice. În acest caz, însă, era normal ca şefii de disciplină să fi fost consultaţi la alcătuirea comisiilor de examen - care au fost propuse de decanate. De exemplu, la disciplina Explorări Funcţionale, comisia este formată din două cadre didactice ale disciplinei respective şi trei cadre didactice de la alte discipline".

Cît priveşte posibilitatea ca la astfel de concursuri să fie favorizaţi candidaţii care sînt rude cu unul din profesorii din U.M.F., prof. dr. Florin Topoliceanu a afirmat: "încă mai persistă, de ce să nu spunem deschis, un subiectivism legat de copiii noştri, cărora le-am dori un viitor asigurat, fără să ţinem cont de posibilităţile lor reale. Am şi eu un fiu şi vă spun cu mîna pe inimă că nu am intervenit niciodată pentru el. Spun aceasta pentru că este penibil uneori să fii martor la nişte discuţii, care le sînt cu totul defavorabile, despre copiii unor cadre didactice reuşiţi la diferite discipline sau clinici".

"Aceste situaţii trezesc suspiciunea absolvenţilor U.M.F. care ar dori să urmeze cariera didactică şi care, din start, se văd confruntaţi la anumite concursuri cu şanse reduse de reuşită. Şi, de aceea, în aceste situaţii, unii nici nu se mai înscriu la concurs, considerînd că **postul este deja ocupat**", a mai declarat prof. dr. Topoliceanu.

Acest fenomen prin care medici foarte buni nu se înscriu la astfel de concursurile poate fi întîlnit şi la concursul de săptămîna viitoare. De exemplu, la clinica a III-a şi a IV-a obstetrică-ginecologie, disciplinele endocrinologie, dermatologie, biochimie etc., la concursul de asistent, la un loc scos la concurs este înscris un singur candidat, în unele cazuri **unicul candidat fiind rudă apropiată cu unul din profesorii din U.M.F. (Cristina LECA)**

Incendiu uriaş în centrul oraşului

■ *a ars arhiva Notariatului de Stat* ■ *zeci de pompieri au luptat aproape trei ore cu focul*

Ieri seara, în jurul orelor 18,00, un incendiu devastator a cuprins apartamentele situate la etajul superior al clădirii în care funcţionează "Credit Bank" şi Trustul "Moldoconstruct", clădire situată pe strada I.C. Brătianu, nr 20-22 (lîngă Casa Bucovineană). Conform primelor constatări ale pompierilor militari, acest incendiu a izbucnit din cauza unui reşou uitat în priză, într-unul din apartamentele clădirii. Cu toate eforturile militarilor, podul clădirii, cu o suprafaţă de 300 metri pătraţi, care adăpostea arhiva Notariatului de Stat a ars în mare parte. Numai foarte puţine dosare din arhivă au mai putut fi salvate, în ciuda intervenţiei a zeci de pompieri, debarcaţi din şase autocisterne.

La puţin timp după izbucnirea incendiului, o echipă a Poliţiei a evacuat persoanele prezente în clădire şi a deconectat apartamentele incendiate de la reţeaua electrică. Sute de curioşi s-au adunat în faţa clădirii, îngreunînd activitatea pompierilor. Deşi persoanele prezente în stradă lansaseră zvonul existenţei unei butelii în una din încăperile cuprinse de flăcări, locotenentul major Vasile Huma a infirmat acest lucru.

La ora 19,35, dintr-o maşină sosită în trombă a coborît locotenentul major I. Diaconu, care, îmbrăcat într-o costumaţie specială, a fost trimis de către colonelul Adrian Filioreanu direct în podul clădirii.

În acelaşi timp, sora Eugeniei Veleanu, una dintre proprietarele unui apartament cuprins de flăcări, plîngea în hohote, căutînd-şi sora printre persoanele prezente. În jurul orelo 21,00, pompierii au reuţit să stingă incendiul şi s-au retras la unitate. Încă nu se pot estima pagubele incendiului, dar cu siguranţă acestea sînt de ordinul milioanelor, la care se adaugă distrugerea arhivei Notariatului de Stat **(Ovidiu SCUTELNICU, Sorin SIMON)**

Un grup de români din Transnistria vizitează Iaşul

■ *grupul este format din studenţi pe care autorităţile de la Tiraspol i-au exmatriculat din universitate*

La iniţiativa Asociaţiei culturale "Ginta Latină" din Iaşi şi a Societăţii culturale "Transnistria" din Chişinău, Republica Moldova, ieri au sosit în vizită la Iaşi 80 de studenţi transnistreni de origine română. Precizăm că studenţii au fost alungaţi la începutul anului de către autorităţile transnistrene de la Universitatea Pedagogică din Tiraspol, unde studiau, iar actualmente ei învaţă la Universitatea "Ion Creangă" din Chişinău. Ieri, la orele 14,00, studenţii au fost primiţi de membrii Asociaţiei "Ginta Latină" şi de viceprimarul Vasile Dumitriu, iar după-amiază au vizitat Mitropolia, Biserica Trei Ierarhi, Teatrul Naţional şi Palatul Culturii.

Astăzi, grupul de studenţi va vizita oraşul Hîrlău şi comuna Tătăruşi, din judeţul Iaşi, unde va stabili legături de prietenie cu localnicii şi o parte din studenţi vor susţine cîte un scurt moment artistic. Mîine, ultima zi a vizitei în România, tinerii transnistreni vor vizita zona Neamţului: mănăstirile Neamţ, Văratec, Agapia, Cetatea Neamţului şi satul Humuleşti. Marţi, 22 februarie 1994, un al doilea grup transnistrean (de această dată, cetăţeni ai oraşelor Dubăsari, Rîbniţa şi Tiraspol) va parcurge acelaşi intinerar în România, ca şi grupul de studenţi, vizita fiind organizată, de asemenea, de Asociaţie culturală "Ginta Latină" din Iaşi. **(Ovidiu LUNGU)**

ORAŞUL PE O COLOANĂ

■ *În fiecare clasă sînt cîte cinci bolnavi de gripă*

"Datorită epidemiei de gripă, am sugerat conducerilor şcolilor şi liceelor din judeţ să nu mai organizeze discoteci", a afirmat Rodica Luca, inspector general la Inspectoratul Şcolar Judeţean Iaşi. Inspectorul general a mai adăugat că nu a existat nici o unitate în care să fie necesară întreruperea cursurilor, media de contaminaţi fiind de aproximativ cinci elevi în fiecare clasă. **(Dan FODOR)**

■ *Contact academic între România şi Republica Moldova*

Recent numit în funcţia de preşedinte al Academiei Române, academicianul Virgil Constantinescu este aşteptat azi la Iaşi, la sediul local al Academiei, pentru a se întîlni, la orele 9,00, cu omologul său din Republica Moldova, Andrei Andrieş. Acesta este primul contact stabilit între academiile celor două ţări, după evenimentele din decembrie 1989. Acţiunea de astăzi va fi completată cu vizite la principalele institute subordonate filialei ieşene a Academiei Române. **(Ovidiu LUNGU)**

■ *Programul vizitei ambasadorului Spaniei la Iaşi*

Ieri au sosit la Prefectură precizări în legătură cu programul vizitei la Iaşi (de miercuri, 23 februarie 1994) a ambasadorului Regatului Spaniei la Bucureşti. Excelenţa sa Antonio Ortiz va sosi în Iaşi marţi seara, împreună cu soţia sa şi ataşatul cultural al ambasadei spaniole. Miercuri, oaspeţii vor avea următorul program: orele 9,00 - întîlnire cu administraţia judeţeană la "Sala Galbenă" a Prefecturii; la orele 10,00 - întîlnire cu primarul Constantin Simirad, la sediul Primăriei; orele 10,30 - vizită la Biserica Trei Ierarhi; orele 11,00 - întîlnire cu rectorul Universităţii "Al. I. Cuza", profesorul Gheorghe Popa, urmată de o donaţie de carte spaniolă pentru Catedra de limbă spaniolă a Facultăţii de Litere din Iasi. Vizita delegaţiei spaniole se va încheia după o masă de prînz oferită de oficialităţile ieşene. **(Ovidiu LUNGU)**

■ *Viceprimarul se întîlneşte cu locatarii din cartierul Ţutora*

Astăzi, 19 februarie 1994, la Asociaţia de locatari bloc A1, din strada Ţutora, va avea loc o întîlnire între viceprimarul Iaşului, Vasile Dumitriu şi reprezentanţii asociaţiilor de locatari din cartierul Ţutora. Vor fi discutate modalităţile de consolidare a siguranţei blocurilor din această zonă, pentru prevenirea prăbuşirilor în eventualitatea unor seisme. Această întîlnire încearcă să pună în practică Ordonanţa nr. 20/1994 a Guvernului României referitoare la punerea în siguranţă a fondului construit existent, pentru limitarea şi evitarea efectelor unui potenţial dezastru. **(L. GOGĂLNICEANU)**

■ *Un nou director al Administraţiei Taberelor*

Ieri dimineaţă, la sediul Inspectoratului Şcolar Judeţean Iaşi, a fost numit în funcţia de director al Administraţiei Taberelor profesorul Ion Cucuteanu. "Acolo unde va fi cazul, vor fi făcute schimbări. Va fi ordine în toate taberele din judeţul Iaşi", a declarat Ion Cucuteanu. Menţionăm că postul de director al Administraţiei Taberelor a devenit vacant în urma demisiei lui Mircea Stătescu. Acesta a fost acuzat de către conducerea I.S.J. de anumite nereguli comise în administrarea taberelor, precum şi de incapacitatea alcătuirii unui plan de activitate corespunzător, pentru anul în curs. Ion Cucuteanu a fost numit director cu statut de detaşat, pînă la organizarea unui concurs pentru ocuparea postului respectiv. **(Dan FODOR)**

■ *Un experiment la Iaşi*

Pentru a fi evitate problemele de cazare a studenţilor, dificultăţi care se ivesc la începutul fiecărui an universitar, Ministerul Învăţămîntului preconizează înfiinţarea unei administraţii unice pe centru universitar a unităţilor de cazare şi a cantinelor. Deocamdată, începînd din anul 1994, în centrele universitare Iaşi şi Timişoara vor fi înfiinţate experimental cîte o unitate de cazare şi masă pentru studenţi, ce va funcţiona ca unitate economicô-administrativă cu personalitate juridică, subordonată direct Ministerului Învăţămîntului. În funcţie de rezultate, iniţiativa va fi extinsă şi pentru centrele universitare Bucureşti, Cluj şi Tîrgu Mureş. Tocmai pentru a se discuta avantajele şi dezavantajele acestei idei, săptămîna viitoare va avea loc la Timişoara o întrunire a directorilor economici ai universităţilor din ţară. Vor fi discutate probleme de management universitar. **(Cristina LECA)**

■ *Doi angajaţi ai firmei MULTISAT au luat bătaie*

În ziua de 18.02.1994, echipa de intervenţii a S.C. MULTISAT T.V. (televiziune prin cablu), în urma sesizării abonatului I.Dorofte, s-a deplasat la domiciliul acestuia, din bd. Ştefan cel Mare nr. 10, bl, B1, sc. C, et. 8, pentru a remedia defecţiunea . Acest lucru necesita colaborarea locatarului Constantin Florescu, vecin cu abonatul în cauză. Dl. Florescu a reacţionat în mod extrem de violent şi, în ciuda onorabilei sale profesii, cercetător la Institutul "A.D.Xenopol", i-a molestat pe cei doi angajaţi ai firmei, lovindu-i cu pumnii înfaţă şi aducîndu-le injurii. Revoltător este nu numia faptul că reprezentanţi de bază ai culturii noastre nu înţeleg în ce constă activitatea firmei, ci şi faptul că asemenea personalităţi pot reacţiona cu atîta violenţă în relaţiile interumane. **(I.L.)**

Procuratura trebuie să cerceteze cazul Constantin Dascălu

■ *aceasta este opinia prefectului Dan Gâlea, referitor la faptul că directorul Direcţiei Agricole a deţinut ilegal două locuinţe din fondul de stat*

Ca reprezentant al Guvernului care veghează la respectarea legilor pe teritoriul judeţului Iaşi, prefectul **Dan Gâlea** a declarat că în cazul directorului general al Direcţiei Agricole, Constantin Dascălu, care timp de cinci ani a deţinut în mod ilegal două apartamente din fondul locativ de stat, **"trebule sesizate organele Procuraturii** pe baza dovezilor existente, pentru că Prefectura nu are posibilitatea să se pronunţe referitor la această situaţie."

Vă reamintim că în perioada 1986-1991 **Constantin Dascălu** a fost proprietar şi respectiv chiriaş a două apartamente. În anul 1991, directorul Direcţiei Agricole a vîndut apartamentul proprietate, situat în strada Ion Creangă, fiului său, rămînînd doar chiriaş al unei locuinţe de serviciu cu o suprafaţă de circa 150 m.p. din blocul fostului S.M.A. Popricani, locuinţă pe care a cumpărat-o ulterior.

După cum a precizat Neculai Duică, preşedintele Comisiei pentru repatizarea locuinţelor din cadrul Primăriei Iaşi, "în perioada respectivă, Constantin Dascălu a încălcat prevederile Legii 4/1973 şi ale Legii 5/1973, care specificau faptul că o persoană nu avea voie să deţină două locuinţe din fondul locativ de stat.

În momentul actual, Procuratura este singura instituţie care poate cerceta împrejurările în care s-a comis **ilegalitatea**", ne-a declarat Neculai Duică.

Aceeaşi idee, a intervenţiei Procuraturii, a fost înaintată şi de Lenuţa Milatinovici, şefa Serviciului Juridic din cadrul Primăriei. **(L. GOGĂLNICEANU)**

Studenţii care nu-şi plătesc căminul nu vor fi primiţi la examen

■ *200 de studenţi sînt în această situaţie*

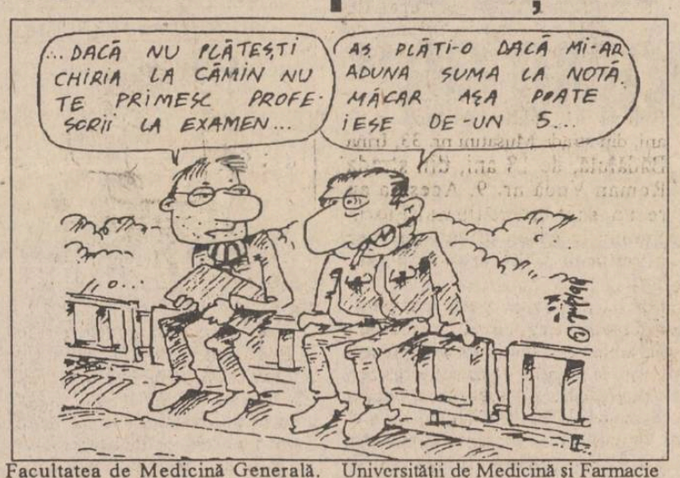

Din ce în ce mai mulţi studenţi nu reuşesc să-şi plătească taxa de cămin. Dintre studenţii căminişti de la Universitatea de Medicină şi Farmacie, peste 200 dintre ei sînt restanţieri, iar aproape 100 au datorii între 12.000 şi 18.000 lei, ceea ce înseamnă că n-au plătit căminul de la începutul anului universitar. În total, studenţii datorează peste 1,3 milioane lei universităţii. Contrar aparenţelor, nici în cazul studenţii străini situaţia nu e mai bună. 31de studenţi străini au restanţe la plata căminului, pe primul loc fiind Nahed Al Ahmed Al Gaza, student în anul IV la Facultatea de Medicină Generală. El datorează administraţiei căminului 770 dolari SUA. Cei 31 de studenţi străini au o datorie de 8140 dolari SUA.Biroul Senat al Universităţii de Medicină şi Farmacie a hotărît ca studenţii cu datorii foarte mari să nu fie primiţi la examene, conform regulamentului universitar. **(Cristina LECA)**

S.C. AGMUS la cheremul unui coleg al prefectului Dan Gâlea

Societatea Comercială "Agmus", aflată în momentul de faţă într-o situaţie financiară deosebit de grea, datorită mafiei care a operat în interiorul unităţii, ar putea fi salvată de la dezastru de către un fost coleg de facultate al prefectului Dan Gâlea, inginerul gălăţean Emilian Banu. Acesta, în calitate de director al S.C. "Astra Holding" din Galaţi, a încheiat în luna mai a anului trecut un contract în valoare de 1,1 miliarde lei cu S.C. "Agmus", bani care, odată intraţi în contul societăţii ieşene, ar fi putut relansa unitatea.

Obiectul contractului l-a reprezentat două linii de cojit bare care urmau să fie livrate societăţii "Astra Holding". Din motive necunoscute, partenerul gălăţean nu şi-a mai respectat obligaţiile, deşi contractul fusese întocmit legal şi semnat chiar de inginerul Banu. De altfel, pe baza acestui document, S.C. "Agmus" a obţinut în luna iulie a anului trecut un împrumut de 250 milioane lei de la Banca Felix, din Suceava, credit care nu a fost returnat nici pînă astăzi, tocmai datorită faptului că S.C. "Astra Holding" nu a mai respectat acel contract. În mod normal, S.C. "Agmus" ar trebui să acţioneze în justiţie societatea gălăţeană, însă soluţionarea juridică ar putea să dureze foarte mult timp, perioadă în care unitatea ieşeană ar putea intra într-un colaps general. În aceste condiţii, prefectul Dan Gâlea a promis că va transmite fostului său coleg de facultate rugămintea de a-şi respecta obligaţiile contractuale. Rămîne de văzut cît de convingător va fi prefectul, el avînd teoretic posibilitatea de a influenţa pozitiv viitorul S.C. "Agmus" şi, implicit, destinul a peste 700 de angajaţi ai societăţii. **(Sorin SIMON)**

Radio Nord-Est : Emisiunea "Radio-Stetoscop"

Concurs pe teme medicale

"Ce ştim despre hepatita virală?"

Indicaţi, la fiecare întrebare, O SINGURĂ variantă corectă:

Etapa I (difuzată vineri, 11 februarie 1994, ora 14)

1. Care din următoarele denumiri corespund hepatitei virale tip A?

a) hepatita epidemică; b) hepatita de seringă; c) hepatita prin transfuzie.

2. Care din următoarele căi de transmitere nu sînt caracteristice hepatitei virale A?

a) apa de băut din fîntîni neigienice; b) muşte care infestează alimente neprotejate; c) de la femeia gravidă la făt.

3. Virusul hepatitei A nu este distrus:

a) prin fierbere la 100 grade C, timp de 5 minute; b) prin congelare la minus 50 grade C; c) prin clorinare.

Etapa a II-a (difuzată vineri, 18 februarie 1994, ora 14)

4. Timpul minim de fierbere a unei seringi pentru a distruge virusul hepatitei B este de:

a) 10 minute; b) 20 minute; c) 30 minute.

5. Ce factor NU favorizează evoluţia hepatitei virale spre cronicizare?

a) alcoolismul; b) apariţia hepatitei la copil; c) nerespectarea regimului de repaus în convalescenţă.

6. Ce alimente sînt interzise, cel puţin 1 an, fostului bolnav de hepatită virală?

a) pîinea albă; b) carnea gătită la grătar; c) conserve de carne sau peşte.

Întrebările sînt realizate de dr. R. Socolov, după broşura "Hepatita virală", a dr. Georgeta Paşcu, pusă la dispoziţie de Laboratorul de Promovare a Sănătăţii Iaşi.

Premiile concursului sînt oferite de S.C. "Moldoviţa" S.R.L.

Răspunsurile trebuie trimise pînă miercuri, 24 februarie 1994, pe adresa: Radio Nord-Est, Bd. Copou nr. 3, et. 4, Iaşi.

Antichităţi muzicale, blues direct de pe plantaţiile de bumbac, concursuri, surprize şi clasicul Top 10, în emisiunea

Scurtă istorie

RADIO Nord-Est

În fiecare sîmbătă, ora 15,00, la radio Nord - Est

Realizator, Sandu Leonţieş

magazinele TAMAZ-FRIGOCARNE

Anunţăm publicul consumator că s-a redeschis magazinul de prezentare şi desfacere al SC Tamaz Frigocarne SA Iaşi de la Frigorifer Socola.

Programul de funcţionare este:
- zilnic 9.30-17.00; - sîmbăta 9.00-12.00; - duminica - închis.

S.C. SURSA MOLDOVEI S.A.

VINDE

ZAHĂR

indigen, ambalat în saci de 45 kg. Preţ 685 lei/kg exclusiv TVA şi ambalaj.

Relaţii la tel. 127114; 127118.

Radio NORD-EST

ANGAJEAZĂ

- tehnician sunet (specializat în producţie radio)
- inginer electronist (specializat în aparatură radio/audiofrecvenţă)

Relaţii la telefon 172557, zilnic între orele 10 - 14.

Casa de Licitaţie

a S.C. "SURSA MOLDOVEI" S.A. primeşte înscrieri pentru cei care pot oferi spre vînzare un

IMOBIL zona COPOU

Plata excepţională în valută!

Menţionăm că oferta cea mai bună se va adjudeca în cadrul unei Şedinţe de Licitaţie.

Relaţii şi înscrieri la sediul firmei. Telefon 127118 sau 127114.

O știre care va dezamăgi mii de ieșeni

Statul nu acordă subvenții pentru construcția unor noi locuințe în Iași

■ fondurile pe care le va aloca Guvernul vor fi destinate finalizării blocurilor aflate în construcție

Foarte multe persoane fără locuințe și-au pus toate speranțele în recenta Ordonanță 19 a Guvernului României, care prevede ca statul să ajute anumite categorii defavorizate ale populației (tineri căsătoriți, handicapați etc.) să-și construiască locuințe. Acum, la mai bine de trei săptămîni de la emiterea ordonanței, după un studiu mai atent, organele locale și-a dat seama că respectivul act legislativ nu reprezintă mare lucru, și că, deocamdată, nu va aduce nimic nou în peisajul ieșean. Din discuțiile purtate cu viceprimarul orașului, Vasile Dumitriu, directorul Regiei Autonome "Locuința", Ioan Cozaru, și cu Neculai Duică, șeful comisiei pentru repartizarea locuințelor din cadrul Primăriei Iași, am reținut cîteva concluzii, pe care vi le prezentăm în continuare.

Ordonanța 19/1994 prevede ca anumite categorii de persoane, în special tineri căsătoriți, cu vîrsta sub 30 de ani, să primească subvenții și credite cu dobîndă redusă din partea statului pentru cumpărarea apartamentelor situate în blocuri aflate în diferite faze de construcție, precum și pentru construirea de locuințe noi. Subvențiile se ridică la 30% din valoarea locuinței, iar dobînda pentru credit este de 15%.

Imediat după publicarea ordonanței, birourile Primăriei Iași au fost invadate de persoane dornice să beneficieze de subvențiile și de creditele menționate pentru a începe construcția de locuințe. Printre ele se află foarte multe persoane care posedă o suprafață de teren și care doresc să-și construiască o locuință cu ajutorul oferit de stat. Nici Primăria, nici R.A. "Locuința" nu au rezolvat pînă în prezent vreo cerere, deoarece nu există încă normele metodologice de aplicare a ordonanței. În acest sens, se așteaptă încă primirea regulamentului de aplicare a ordonanței din partea Ministerului de Finanțe și a Ministerului Lucrărilor Publice și Amenajării Teritoriului. Mai mult, pentru a putea fi puse în aplicare prevederile ordonanței, ar trebui alocate sume importante de bani de la bugetul statului, iar în acest sens nu se observă nici o intenție pînă în prezent. Chiar dacă vor sosi în curînd de la București, normele metodologice de aplicare, precum și banii necesari, conform articolului 8 al ordonanței, nu pot fi începute construcțiile noi pînă cînd nu vor fi terminate blocurile aflate acum în faza de construcție. Avînd în vedere faptul că pentru finalizarea blocurilor începute în municipiul Iași sînt necesare aproximativ 13 miliarde de lei, și ținînd cont de faptul că pentru acest lucru au fost alocate anul trecut doar 0,8 miliarde lei, este puțin probabil ca în acest an să se înceapă construcția unor noi blocuri pentru persoanele defavorizate, care să beneficieze de Ordonanța 19. Mai menționăm că prevederile respectivei ordonanțe se referă numai la blocurile construite din fondurile statului, sau la locuințele construite cu aprobarea Consiliului Local. Persoanele particulare care vor să-și ridice locuințe pe diferite terenuri proprietate personală nu pot beneficia de prevederile ordonanței amintite.

Prezentăm mai jos anunțul pus la dispoziție de R.A. "Locuința", în legătură cu primirea cererilor referitoare la Ordonanța 19:

■ "În Iași nu există apartamente neatribuite.

Pentru cei care au dobîndit o notă de repartiție pentru un apartament în blocurile aflate în construcție, li se vor aplica prevederile H.G. 39/'93, referitoare la acordarea subunităților și criteriilor de acordare a împrumuturilor."

Populația este invitată să nu mai blocheze cu cereri activitatea Primăriei Iași, deoarece, pentru obținerea subvențiilor acordate de Ordonanța 19, Consiliul Municipal Iași va organiza modul de primire a cererilor și va face publică data și locul desfășurării acestor activități. (Cristian DUNAR)

MOARTEA UNEI GAZETE

Cotidianul MERIDIAN și-a încetat apariția

Ieri, timp de cinci ore, majoritatea reporterilor și redactorilor ziarului "Meridian" au fost pentru ultima dată împreună. Nemaiașteptînd listele de epurări ale d-lui Gugui, patronul publicației, care urmau să fie făcute publice astăzi, și nedorind să se compromită rămînînd la un viitor ziar de scandal, 97% din personalul redacțional a hotărît ca, începînd de astăzi, să nu mai activeze în redacție. Un grup de 15 redactori se va îndrepta spre postul de Televiziune "Antena 1", iar alți 20 spre un nou cotidian care, începînd de luni, 21 februarie, intră în probe.

Ziarul "Meridian", care va fi un fel de "Evenimentul zilei", va fi condus de tandemul Valentin Boaru, Grațiela Cornu - socotiți de către colegii lor drept diletanți în meserie.

Surse din interiorul redacției ne-au precizat că ziarul își va înceta apariția timp de o săptămînă pentru a avea răgaz să se reorganizeze. În același timp, dl. Gugui, patronul, a afirmat că "Meridian" va fi un "BILD" al presei românești. **(Lucian GHEORGHIU)**

Avalanșa protestelor sindicale a cuprins și învățămîntul

■ Pe 28 februarie, profesorii vor participa la greva generală

Ieri, după ora prînzului, la Casa Corpului Didactic din Iași, liderii locali ai Federației Sindicatelor Libere din Învățămînt au hotărît participarea în masă la greva generală de o zi, anunțată pentru data de 28 februarie a.c.

În urma sondajelor de opinie efectuate în unitățile din învățămîntul preuniversitar din județul Iași, conducerea F.S.L.I. a anunțat că 88% din profesorii care predau la școlile și liceele din județ vor participa la greva generală. Printre unitățile școlare care au hotărît să nu participe la grevă amintim: Școala generală nr. 6, Școala generală nr.15 și Liceul "Mihail Sadoveanu", din Pașcani.

Datorită specificului activității, grădinițele și unitățile de învățămînt special (școli ajutătoare, de handicapați etc.) vor funcționa normal.

"Dacă revendicările noastre nu vor fi rezolvate de către Ministerul Învățămîntului și Guvern, următorul pas va fi înghețarea anului școlar", a precizat Gheorghe Isvoranu, prim vicepreședintele F.S.L.I.

Gheorghe Isvoranu a incriminat acțiunea diversionistă a Confederației "Phoenix" (8.000 de membri), care a dat publicității în presa centrală un așa-numit acord de majorare a salariilor încheiat cu Ministerul Învățămîntului, acord care nu are însă nici o acoperire în realitate. "Au indus lumea în eroare", a afirmat Gheorghe Isvoranu, referindu-se la acțiunea respectivă.

Surprinzător a fost faptul că o parte din liderii sindicali locali (la nivel de școli și licee) nu cunoșteau revendicările F.S.L.I. și nici modalitatea de desfășurare a conflictelor de muncă, deși toate acestea au fost publicate frecvent, atît în presa locală, cît și în cea centrală. **(Dan FODOR)**

■ Va fi înghețat anul universitar?

"Nu este exclus ca, în contextul în care Ministerul Învățămîtului nu va colabora cu sindicatele în sensul conceptului de parteneriat, să se pună în discuție posibilitatea înghețării anului universitar și a examenului de admitere", a declarat prof. dr. Florin Topoliceanu, președintele Sindicatului Liber al cadrelor didactice din Universitatea de Medicină și Farmacie Iași, membru în Consiliul Național al Federației Sindicatelor din Învățămîntul Superior "Alma Mater".

Dacă va fi cazul, înghețarea anului universitar se va face prin neparticiparea profesorilor la examenele din sesiunea de vară. Prof. dr. Florin Topoliceanu a afirmat că "trebuie ca, prin atitudini mai ferme, să se facă simțită prezența noastră, a cadrelor didactice din învățămîntul superior, în societatea românească". Cît privește posibilitatea ca profesorii universitari să răspundă la o eventuală chemare la grevă, prof. dr. Fl. Topoliceanu este de părere că "nu s-ar pierde nimic dacă s-ar face trei-patru zile de grevă, însă o astfel de acțiune trebuie bine pregătită". Deși cadrele didactice din învățămîntul superior resimt, poate mai mult decît alte categorii de personal, lipsa unei salarizări corespunzătoare și a unei legislații adecvate, este greu de crezut că vor răspunde unei chemări la grevă - una din cauze putînd fi și lipsa unor sindicate bine organizate. **(Cristina LECA)**

Dispută între Ministerul Învățămîntului și Colegiul Farmaciștilor privind

Compensarea medicamentelor

În cadrul întîlnirii de joi, 17 februarie a.c., dintre reprezentanți ai Ministerului Sănătății cu directorii direcțiilor sanitare și cu farmaciști din întreaga țară, prof. dr. doc. Iulian Mincu, ministrul Sănătății, a prezentat un nou mod de decontare a medicamentelor compensate și a celor gratuite. Astfel, conform noilor propuneri, farmaciile vor primi contravaloarea medicamentelor eliberate în regim compensat de la Direcția Sanitară a județului respectiv, în maximum zece zile. Această propunere a fost însă respinsă de către Colegiul Farmaciștilor, care consideră că această măsură constă doar în schimbarea "casierului" și nu într-o soluție care să rezolve blocajul financiar existent. Nici cealaltă propunere, constînd în scoaterea produselor importante de pe lista medicamentelor compensate, nu a fost acceptată de interlocutori. De cele mai multe ori, medicamentele străine sînt mai ieftine decît cele autohtone.

În această situație de criză, cînd obținerea medicamentelor a devenit o problemă, cei care au cel mai mult de suferit sînt tocmai oamenii de rînd. **(Mihaela CĂNĂNĂU)**

Procesul celui mai vestit proxenet ieșean

■ fetele aflate în custodia lui Florin Suman s-au prostituat și la Istanbul, nu înainte de a fi "plasate" la studenții străini

La Judecătoria Iași se desfășoară ultimele etape ale procesului celui mai cunoscut proxenet ieșean, arestat după anul 1989. Este vorba despre Florin Suman, din Iași, strada Aleea Rozelor nr. 13, care a fost arestat la data de 7 mai 1993.

Florin Suman este învinuit de proxenetism prin declarațiile tinerelor ieșence Ionela Velnicu, de 20 de ani, din B-dul Alexandru cel Bun nr. 15, Petronela Bălteanu, de 20 de ani, din B-dul Alexandru cel Bun nr. 41, Iuliana Ariton, de 17 ani, din strada Mușatini nr. 33, Irina Bădăluță, de 18 ani, din strada Roman Vodă nr. 9. Acestea au recunoscut că inculpatul Florin Suman le găsea clienți cu care întrețineau relații sexuale contra cost.

Cea mai mare parte din banii încasați intrau însă în posesia proxenetului, fetele primind foarte puțin din cîștig, și asta foarte rar. Unele dintre ele s-au prostituat și la Istanbul, însă nu înainte de a fi "plasate" pe la studenții străini din Iași. Dintre studenții străini care au beneficiat de farmecele acestor fete, amintim pe Abdul Karin, Mark Babaev, student israelian la Facultatea de Stomatologie, Al

Helal Al Hakam, student la U.M.F., precum și un student de la U.M.F., din Maroc, pe nume Shafay, rămas însă neidentificat. Chiar dacă au fost foarte puțini, printre clienții fetelor lui Florin Suman au fost și cîțiva ieșeni, dintre care procurorii amintesc de doi indivizi pe nume Dan și Tuță, care au plătit-o pe Ionela Velnicu, în luna ianuarie 1993, într-o cameră de la etajul 5 al hotelului "Moldova".

Cu toate că majoritatea dovezilor sînt îndreptate împotriva sa, Florin Suman refuză să recunoască în fața instanței faptele comise. Instanța urmează să se pronunțe, ținînd cont de prevederile Codului Penal în vigoare, care pedepsește infracțiunea de proxenetism săvîrșită față de minore cu închisoare de la trei la zece ani. **(Nicolae MANOLIU)**

Femeile părăsite renunță la examenul de stabilire a paternității propriilor copii

■ acestea preferă să-și abandoneze copiii în loc să stabilească identitatea tatălui

Conform datelor unui studiu întocmit în cadrul laboratorului de genetică medico-legală din cadrul Laboratorului exterior de Medicină Legală Iași, numărul femeilor care solicită examen de paternitate a scăzut în mod constant după 1989. Astfel, dacă în anul 1989 s-au înregistrat 600 de cazuri de examen de paternitate, la sfîrșitul anului 1993, numărul acestora era de 135. În general, persoanele care solicită acest examen sînt femei fără nici o sursă de venit, cu vîrsta cuprinsă între 18 și 30 ani. Pe baza rezultatelor obținute la examen, ele acționează în judecată prezumtivul tată al copilului, cu scopul de a obține pensie alimentară. "Grav este faptul că multe femei renunță la examenul de paternitate, în favoarea abandonării copiilor de vîrste mici (4-5 ani) în centre de ocrotire a minorilor", ne-a declarat Marioara Pleșa, medic primar al Laboratorului de genetică medico-legală. **(Sandu TACU)**

SC E.M.I. SRL

Vă pune la dispoziție o gamă variată de produse:

- frigidere 180 l	- 303.750 lei
- frigidere 240 l	- 359.000 lei
- congelatoare 120 l	- 348.700 lei
- congelatoare 160 l	- 441.650 lei
- combine frigorifice 270 l	- 555.000 lei
- televizoare "Sport"	- 149.800 lei
- televizoare "Dallas"	- 181.600 lei
- televizoare "Megavision"	- 567.000 lei
- televizoare "Profilo"	- 525.000 lei
- televizoare "Trison"	- 582.000 lei
- televizoare "Beko"	- 588.773 lei
- video "GoldStar"	- 463.000 lei
- video "Megavision"	- 399.000 lei
- video "Orion"	- 412.800 lei
- aragaze cu 4 ochiuri	- 172.000 lei
- calorifere "Zass"	- 150.000 - 192.000 lei
- calorifere "DeLonghi"	- 136.000 - 215.000 lei

Nu uitați! Mărțișorul se apropie.

Bulevardul Independenței 19, bloc B 1-5, telefon: 117530
Program: zilnic 8.00 - 20.00, simbăta 8.00 - 16.00

R.A. LOCUINȚA Iași

Str. Smîrdan nr. 5, Iași

organizează **licitație publică** cu strigare, cónform Legii nr. 85/1992, H.G. 658/1992, pentru vînzarea următoarelor spații cu altă destinație:

Denumirea blocului și adresa	Supr. desf.m.p.	Destinație	Stadiul fizic	Prețul de pornire lei
Blocul D1 Independenței 9-11 1. Mezanin	21,56	Loto-prono	Struct.80%	2.479.400
Blocul D2 Independenței				
1. Total spațiu din care:	75,30			8.659.500
- subsol	47,80	WC public	Struct.80%	5.497.000
- mezanin	27,50	Presă	Struct.80%	3.162.500

Licitația va avea loc la data de 21 martie 1994, la ora 10.00, la sediul regiei, etajul III, sala club.
CONDIȚII DE PARTICIPARE:
Înscrierile pentru participarea la licitație se primesc în scris, pînă la data de 18 martie 1994, ora 12.00, iar condițiile de participare sînt următoarele:
- prezentarea chitanței de depunere la casieria regiei, în contul stabilit de organizatori, a sumei de participare la licitație, reprezentînd 10% din prețul de pornire a licitației;
- prezentarea unei dovezi de constituire la una din bănci a sumei reprezentînd valoarea obiectivului, obținută prin însumarea valorii lucrărilor executate, prețul de pornire și 30% din valoarea de terminare a lucrărilor;
- chitanța de depunere la casieria regiei a sumei reprezentînd valoarea documentației pusă la dispoziția solicitanților.
În prețul de pornire a licitației nu este inclusă valoarea terenului aferent.
Relații suplimentare se pot obține la telefonul 175930, interior 134, serviciul investiții.

CUMPĂRAȚI Monitorul TV

Nr. 4/1994, săptămîna 19-25 februarie.

Cuprinde programele tv locale, centrale și satelit

S.C. GASTROCOM IAȘI S.A.

Str. Anastasie Panu nr.36, bl. 1-B

anunță atribuirea în locație a gestiunii, prin licitație directă, în conformitate cu prevederile Hotărîrilor Guvernului nr. 1228/1990 și 140/1991 - Republicat, a următoarelor unități:

- **Cofetăria Lămîița**
- **Berăria Bucșinescu**
- **Restaurantul Cotnari**

Documentațiile licitației pot fi procurate contra cost, începînd cu data de 18 februarie 1994, la sediul societății.
Licitația va avea loc în ziua de 4 martie 1994, orele 10.00, la sediul societății.
Relații suplimentare la telefon 114637.

TELEVIZOARE COLOR EN GROS

GoldStar

MODEL SCF 20 A 80
• Diagonala 51 cm, MULTISISTEM-23 sisteme (PAL, SECAM, NTSC)
• AFIȘAJ PE ECRAN, 40 LOCAȚII MEMORIE, INTRARE AV-RCA
GARANȚIE 1 AN PRIN UNITĂȚILE ELECTRONICA SERVICE (în București și în țară)

NOU

DISTRIBUITOR **MCS**
str. G. Țăranu 9, Cotroceni
(strada vis a vis Fac. Medicină)
Tel. (01) 312.23.88, (01) 312.33.74

ALL SOUND

ALL SOUND

O audiție de excepție garantată prin

calitatea benzii și a înregistrărilor.

Casetele All Sound se găsesc în magazinele:

Orient (Gară) *Rodex* *Occo Silhouette*
Trident (Super Copou) *Moby Dick* (Universitate)
Dim (Armeana) *Eva* (Bd. Independenței) *MXM* (Aleea Rozelor)
Siraton (Nicolina) *Cesa* (Oancea) *Oana* (Sf. Lazăr)
Zig-Zag (Gară)

Cele mai avantajoase prețuri.

După ce NATO nu a reușit să-i sperie pe sîrbi

Rusia face legea în Bosnia

■ trupele rusești vor fi trimise la Sarajevo, pentru a satisface cererile ONU de mărire a contingentului de "căști albastre"

Sîrbii bosniaci au acceptat să îndeplinească cererea NATO de a retrage artileria grea cu 20 de km în afara orașului Sarajevo și de a permite trupelor rusești, dislocate în prezent în Croația, ca împreună cu forțele pentru menținerea păcii ale ONU aflate în această zonă să supravegheze acest proces, a declarat, în interviul acordat Companiei de televiziune CNN, Vitali Ciurkin, emisarul special al președintelui Rusiei. El a subliniat că această hotărîre a fost luată în timpul convorbirilor pe care le-a purtat în orașul Pale cu liderul sîrbilor bosniaci, Radovan Karadzici, care a acceptat propunerea rusă. Potrivit spuselor sale, părțile au făcut o declarație comună în care au arătat că, în sfîrșit, războiul din Sarajevo s-a încheiat.

Într-un interviu acordat canalului de televiziune CNN, ambasadorul Bosniei la ONU, Mohammed Sacirbey, a declarat: "Nu a fost alegerea noastră, noi nu am fost consultați. În concluzie, nu putem să salutăm această inițiativă. A fost un adevărat șoc pentru noi să aflăm despre această propunere nu din surse oficiale ale ONU, nu prin intermediul Consiliului de Securitate, ci doar văzîndu-l pe trimisul special al Rusiei, dl. Ciurkin, la Pale, unde ținea o conferință de presă comună cu dl. Karadzici. Acest lucru nu ne inspiră încrederea în faptul că trupele rusești ar veni ca jucători neutri. De fapt, pentru unii dintre cei implicați a devenit destul de clar că naționaliștii ruși încearcă să determine o nouă linie de confruntare Est-Vest, care să treacă prin Bosnia. Ei încearcă să folosească exemplul sîrbesc pentru a alimenta naționalismul rusesc, chiar fascismul rusesc și sîntem foarte îngrijorați la perspectiva de a avea forțe rusești pe teritoriul bosniac. Mă întreb dacă NATO va da dovadă de aceeași hotărîre de a sancționa armamentul greu sîrbesc care ar putea deschide focul asupra forțelor bosniace, asupra Sarajevoului, știind că soldații ruși se află în zonă. Cred că NATO se va dovedi destul de reținut să recurgă la atacuri aeriene, avînd în vedere că soldații ruși ar putea fi răniți direct sau indirect, ca urmare a unor atacuri aeriene."

Rusia s-a hotărît să pună capăt calvarului luptătorilor din Bosnia

De la sediul ONU s-au primit informații care arată că secretarul general, Boutros Boutros Ghali, a acceptat propunerea Federației Ruse, de a trimite cîteva sute de soldați ruși pentru a participa la operațiunea ONU de menținere a păcii în Sarajevo.

Corespondentul BBC relatează că d-na Madleine Albright, reprezentantul SUA la ONU, a spus că crede că acordul de retragere a sîrbilor, negociat de ruși, respectă rezoluțiile ONU: "Problema constă în a încerca să-i determinăm pe sîrbii bosniaci și pe sîrbi să-și retragă armamentul greu. Iar noi credem că tot ce ar putea contribui la acest lucru este util, deci, salutăm această inițiativă." Ambasadorul Rusiei la ONU, Iuri Voronțov, a arătat că soldații ruși din forța de menținere a păcii nu vor ajunge la Sarajevo decît după ce vor fi fost deplasate armele sîrbești. Dl. Voronțov a afirmat că sîrbii au convenit să-și retragă armamentul în afara zonei de excludere instituită de NATO și a insistat asupra faptului că inițiativa rusească este în conformitate cu obiectivele NATO: "Rusia oferă pacea cetățenilor din Sarajevo și acesta este, de fapt, și obiectivul țărilor NATO. Ei o fac pornind de la un alt punct de vedere, dar scopul este același."

Cu toate acestea, NATO nu a renunțat la ultimatumul adresat sîrbilor bosniaci. Reacția Pentagonului la această nouă inițiativă este precaută. Corespondentul CNN relatează că Pentagonul a anunțat că ministrul american al apărării, William Perry, împreună cu șeful Statului Major Interarme, gen. John Shalikashvilly, se vor deplasa azi la baza militară Aviano, din nordul Italiei, pentru a se întîlni cu omologii lor din NATO, din Marea Britanie, Franța, Italia și Olanda și a discuta despre amenințarea cu atacuri aeriene. Purtătorul de cuvînt al Pentagonului a declarat: "Termenul limită nu poate fi extins. Cu siguranță, generalul Rose, care se află la fața locului, va încerca să rezolve lucrurile, în cazul concret în care o piesă de armament nu va putea fi deplasată din cauza zăpezii, a gheții."

Între timp, Marea Britanie și Franța au anunțat că își vor transfera la Sarajevo soldații prezenți în alte zone din fosta Iugoslavie, în urma cererii adresate de comandantul forței ONU, gen. Rose. Dar premierul britanic, John Major, a declarat că Marea Britanie nu va trimite forțe suplimentare. **(Cristian RACU)**

MONITORUL INTERN

■ P.L.'93 este exclus de la negocierile de unificare liberală

Întîlnirea tripartită P.A.C.-P.N.L.C.D.-P.N.L., de joi, privind reunificarea liberală, s-a soldat cu o Declarație comună în care se spune: "Plecînd de la constatarea că această unitate nu trebuie să se facă nici în afară și nici împotriva formelor constituite ale opoziției democratice, partidele menționate își arată disponibilitatea pentru: 1. Stabilirea unor structuri de cooperare între cele trei partide semnatare, menite a constitui o alternativă liberală reprezentativă în cadrul opoziției democratice din România; 2. Identificarea soluțiilor de revenire a Partidului Național Liberal în rîndurile Convenției Democratice din România, ca răspuns la tentativele de îndepărtare a acestui partid de aliații săi firești și de spargere a unității sale. Totodată, formațiunile semnatare ale prezentului Comunicat iau act de declarația Consiliului Național al P.L.'93, privind inactualitatea dialogului pe tema unității de acțiune a mișcării liberale, și, în consecință, constată sistarea convorbirilor cu acest partid. Formațiunile semnatare rămîn deschise pentru toate forțele care doresc unificarea mișcării liberale".

■ P.S.M. dă un ultimatum Guvernului și P.D.S.R.

P.S.M. a adresat joi seară un ultimatum guvernului Văcăroiu, cerîndu-i să elimine miniștrii corupți din cabinet. Într-o declarație citită la Radio România Actualități, senatorul Adrian Păunescu a afirmat că "P.S.M. este hotărît să nu susțină un guvern cu miniștri corupți". El s-a referit la acuzațiile de corupție care se aduc conducerii Armatei Române, "instituție fundamentală a statului". "Participarea la negocieri a P.S.M. cu P.D.S.R. și cu Guvernul este inoportună pînă la stoparea corupției din Executiv. Susținerea Guvernului de către P.S.M. este condiționată de purificarea acestuia", a mai spus Adrian Păunescu.

■ Miting de protest la Uzina militară din Reșița

Federația "Unirea", a sindicatelor din Regia autonomă Grupul Industrial al Armatei, a dat publicității un comunicat prin care anunță organizarea luni, 21 februarie, a unui miting de protest al salariaților Uzinei militare Reșița. Mitingul se înscrie într-o suită de manifestări programate în întreaga țară în semn de protest față de totala lipsă de încredere și de dorința de dialog, manifestate de Ministerul Muncii și Protecției Sociale, Guvern, Parlament și Președinție, față de problemele salariaților din Industria de apărare, se precizează în comunicat.

■ În P.D.S.R. "există un curent de dezmarțianizare"

În P.D.S.R. "există un curent de dezmarțianizare", care ar putea duce, în condițiile în care "P.D.S.R. nu este un partid omogen", la scindarea acestuia, "prin fracționări spre alte partide", a afirmat Sergiu Cunescu, președintele P.D.S.R. Dialogul P.D.S.R.- Opoziție va pune în evidență aripa preponderentă în partid, mai ales că P.D.S.R. are și membri ce manifestă o tendință spre deschidere și democratizare. Dacă dialogul va confirma existența celeilalte tendințe, "este clar că P.D.S.R. este ținut cu dosare (sau alte mijloace) de mafia care se află în țară", a mai spus președintele P.D.S.R.

MONITORUL EXTERN

■ Program pentru diaspora rusească

Ministerul rus al Afacerilor Externe a elaborat un program privind apărarea intereselor și susținerea a circa 30 de milioane de ruși etnici ce locuiesc în republicile ex-sovietice. După cum a comunicat reprezentantul ministerului respectiv, Rusia va obține pentru ei cetățenia dublă. Se planifică crearea unui post special de radio, a unui program televizat și a unui organ de presă pentru diaspora rusească.

■ Mai multe țări resping primirea lui Vladimir Jirinovski

Spania a renunțat să acorde viza de intrare lui Vladimir Jirinovski, președintele Partidului Liberal-Democratic din Rusia. Lunea trecută, el a declarat că a fost invitat de regele Juan Carlos, însă Curtea Regală și Ministerul spaniol al Afacerilor Externe au dezmințit categoric această afirmație. Anterior, Jirinovski a fost expulzat din Bulgaria și Slovenia, iar Germania, Austria, Franța și România i-au interzis să viziteze aceste țări. Între timp, doi membri ai conducerii Partidului Liberal-Democratic au declarat despre ieșirea lor din fracția parlamentară, din cauza divergențelor ideologice cu Jirinovski.

■ Industria nucleară a Rusiei se află într-o stare catastrofală

O înaltă oficialitate rusă a afirmat că industria nucleară a Rusiei se află într-o stare catastrofală. Președintele Comitetului de inspecție nucleară a declarat că acest lucru constituie o amenințare reală la adresa siguranței naționale. El a spus că, în cursul anului trecut, în Rusia s-au înregistrat peste 20.000 de încălcări ale normelor de securitate nucleară.

■ În Germania, opoziția se bucură de o popularitate în creștere

Sprijinul acordat principalului partid al opoziției din Germania, Partidul Social Democrat, a crescut la circa 40 la sută, în vreme ce grupările extremiste pierd teren, relevă rezultatele unui sondaj de opinie efectuat recent de Institutul Allensbach și preluat de cotidianul "International Herald Tribune". Creștin-democrații cancelarului Helmuth Kohl întrunesc 35 la sută dintre preferințele germanilor. Procentul celor ce au spus că ar vota cu republicanii de extremă dreaptă a scăzut de la 4,6 la sută, la 2,7 la sută, iar cel al susținătorilor forțelor comuniste din Germania de Est, de la 5,3 la sută la 3,4 la sută. Alegerile din Germania vor avea loc pe 16 octombrie.

■ Un avion de linie chinez a fost deturnat

Un avion de linie chinez, avînd la bord 127 persoane, a fost deturnat vineri dimineață către Taiwan, consemnează agenția de presă Reuter. La aterizare, pe aeroportul din Taipei, autorii deturnării s-au predat autorităților taiwaneze, care nu au făcut nici o precizare referitoare la numărul și identitatea acestora. Anterior, alte zece avioane chineze au constituit ținta unor deturnări similare spre Taiwan de către piratii aerului din China continentală.

În Basarabia

Opoziția nu reușește să atragă simpatia electoratului

■ într-un sondaj de opinie, pe primul loc se situează agrarienii, cu 32% din opțiuni

Serviciul de cercetare a opiniei și pieței de pe lîngă Academia de Studii Economice a făcut un sondaj, în zilele de 5 - 9 februarie, în legătură cu opțiunile electoratului. Instituția a folosit o tehnică de dublă înregistrare, cu tehnici diferite ale subiecților cuprinși într-un eșantion de 1006 persoane din Republica Moldova, inclusiv din stînga Nistrului, care arată că lucrurile vor merge, probabil, altfel decît speră unii și, destul de important, populația este foarte dornică să participe la vot, între 62 și 74%. În legătură cu partidele aflate în cursă, după rezultatele sondajului nostru, nici unul nu va avea peste 50%. În urma prelucrării rezultatelor, credem că Blocul Alianța Frontului Popular Creștin Democrat va avea 7%, Blocul Social Democrat - 10%, Blocul Țăranilor și Intelectualilor - probabil, 17%, Asociația Femeilor din Moldova - 10%, Partidul Democrat Agrar - circa 32%, alte partide vor avea, probabil, cu excepția Blocului Partidului Socialist și Mișcarea Unitate Edinstvo, care, în decembrie, avea 3%, acum are 7%, altele vor avea sub baremul de 4%.

Președintele Snegur este personalitatea politică numărul unu în Basarabia

Blocul Alianța Frontului Popular Creștin Democrat, care, în decembrie, avea 10% -11%, a pierdut din electorat. La fel, Blocul Social Democrat, care avea 12% sau chiar 13% în decembrie, acum are numai circa 10%. Partidul Socialist și Mișcarea Unitate Edinstvo, cu 3 procente și ceva în decembrie, acum are circa 7%. A crescut, însa, numărul de adepți ai platformei Blocul Țaranilor și Intelectualilor, de la 10% în decembrie, la 17% în februarie. O surpriză pentru noi în acest sens a fost sondajul asupra personalităților. Aici, am introdus primii trei candidați de pe listele electorale, ceea ce înseamnă că partidele respective apreciază ca atare, plus președintele republicii, Mircea Ion Snegur, care este o personalitate ce nu este încadrată în nici un partid și nici nu poate fi încadrat, dar este una din personalitățile marcante ale republicii, și pe fostul premier al republicii, dl. Valeriu Muravschi. Nici o personalitate din Republica Moldova nu are peste 50% (cota de popularitate - n.n.).

A doua surpriză: De cînd dl. Lucinschi a preluat funcția de președinte al Parlamentului, conducea cu autoritate, într-un sondaj al personalităților din Republica Moldova, surpriza este că a trecut pe locul doi. Locul întîi îi revine președintelui Mircea Ion Snegur. Un număr important de candidați la deputăție este apreciat de electorat cu zero puncte.

Liz Taylor își va schimba șoldul

■ ea a fost nevoită să facă această operație în urma unei căderi pe gheață

Elizabeth Taylor, una dintre cele mai strălucitoare vedete hollywoodiene, va suferi o operație de înlocuire a șoldului, după care recuperarea ar putea dura chiar și doi ani, a afirmat joi chirurgul care se ocupă de actriță. Taylor se va interna într-un spital din Los Angeles la începutul lui martie pentru a corecta o afecțiune care o împiedică să meargă fără durere, fie și pe distanțe mici, a declarat dr. John Moreland. Operația, care o va obliga să folosească cîrjele sau un cadru timp de două luni, se adaugă numeroaselor necazuri larg mediatizate pe parcursul vieții actriței: opt căsătorii, probleme cu greutatea, drogurile și alcoolul. Durerea de șold al lui Liz Taylor s-a agravat în timpul vacanței din ianuarie, petrecută în Elveția, cînd a alunecat pe gheață și a căzut. Ea a fos, de altfel, internată în spital pentru cîteva zile la întoarcerea în Los Angeles, relatează Reuter.

La ce sînt bune simbolurile olimpice

Patru tineri au prăjit cîrnați la flacăra olimpică

Amatorii de grătar din Lillehammer au fost sfătuiți să nu-și mai prăjească frigăruile la flacăra olimpică, au relatat vineri surse oficiale ale J.O., citate de Reuter. Odd Ustad, membru al comitetului de organizare, a relatat că paza a fost întărită în jurul flăcării ce arde deasupra turnului de 20 de metri din Olimpia Park, după ce cîțiva tineri au fost prinși prăjind niște cîrnați la focul înfrățirii sportive în toiul nopții. "Nu știm cum au reușit, trebuie să fi avut niște frigări lungi de 20 de metri", a comentat Ustad. "Tot ce pot spune cu siguranță este că așa ceva nu se va mai repeta", a adăugat el. Nu este pentru prima dată cînd simbolul olimpic este folosit în scopuri gastronomice: în 1988, la Calgary, iubitorii sportului și voluntarii olimpiadei au pregătit hot-dogs și scoici la căldura făcliei olimpice.

Cotidianul MONITORUL

angajează tehnoredactor

profesionist, specializat în tehnoredactare computerizată de ziare și reviste. Salariu competitiv.
Condiții de înscriere la concurs: experiență profesională de minimum 1 an.
Se garantează confidențialitatea dosarelor de înscriere.
Relații suplimentare: tel. 172557, între orele 10.00 - 12.00.

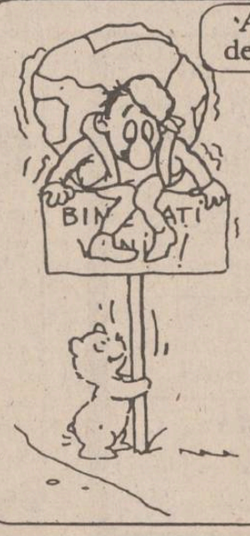

Agenția de Turism **NET** organizează excursii în:

TURCIA 23 feb. și 2 martie - 37.000 lei
POLONIA 23 și 26 feb. - 38.000 lei
Vacanțe studențești la

Vatra Dornei - cazare Hotel Călimani - 18.000 lei
Borsec - cazare vile confort II, camere 2 locuri - 14.000 lei
Borsec - cazare vile confort II, camere 3 locuri - 12.000 lei
Predeal - cazare vile confort II, camere 2 locuri - 23.000 lei
Predeal - cazare vile confort II, camere 3 locuri - 21.000 lei
Predeal - cazare vile confort II, camere 4 locuri - 18.000 lei
Durău - cazare Hotel Bradul - 18.000 lei
Tihuța - cazare Hotel Dracula - 26.000 lei

28 febr.-6 martie

NET pune la dispoziție echipamente complete de schi și sănii.

Ag. Turism NET (Casa Modei - Mezanin), tel. 117596.

Societatea Comercială BERE "ZIMBRU" S.A. Iași

convoacă toți acționarii societății la adunarea generală, care va avea loc în ziua de 6 martie 1994, orele 12.00, la sediul societății din B-dul Chimiei nr. 2 Iași, cu următoarea ordine de zi:

1. Raportul de gestiune pe 1993 a administratorilor și cenzorilor.
2. Aprobarea bilanțului pe anul 1993. Contul de profit și pierderi.
3. Descărcarea de gestiune a vechiului consiliu de administrație și a cenzorilor.
4. Bugetul de venituri și cheltuieli pe anul 1994. Programul de activitate pe acest an.
5. Organigrama societății, grila de salarizare pe anul 1994. Fixarea salariului directorului general, al administratorilor și cenzorilor.
6. Aprobarea programului de reparații și investiții pe anul 1994.
7. Contractul de management pentru consiliul de administrație, conducerea executivă.
8. Aprobarea contractării creditului bancar pe semestrul I 1994.
9. Aprobare casări, vindere la licitație mijloace fixe pe semestrul I 1994.
10. Diverse.

În cazul în care adunarea nu este statutară din punct de vedere al prezenței, a doua convocare este pentru ziua de 12 martie 1994, orele 12.00, la sediul societății.

CAFEAUA DE DIMINEAȚĂ

Povestea capului de scrumbie

Aurel LEON

După ce că viața e atît de anostă, ne străduim prin toate mijloacele birocratice s-o complicăm. Ne batem singuri cuie în talpa pantofului și apoi ne mirăm de ce șchiopătăm. Poate că pleiada noastră de "foști", scoși de la rezervele de partid de către tovarășul Ion Iliescu, o fac anume spre a ne da de lucru. Nimic mai periculos decît un ins care n-are treabă; te apucă "spleenul", adică dezgustul de viață - e normal ca noi, românii, să nu avem un corespondent al cuvîntului englezesc. Noi n-avem timp să suferim de splin. Citesc într-un ziar american despre cazul unui bătrîn care s-a sinucis, lăsînd un bilet explicativ: "prea mulți nasturi de încheiat și de descheiat în fiecare zi". Atît. Dacă ar fi fost român, nu-i încheia și gata! Deviza noastră este "merge și așa", chiar fără unii nasturi, chiar cu prohabul desfăcut, gen ministrul culturii. Un alt exemplu impresionant: Paul Laforgue, ginerele lui Karl Marx, și-a propus ca limita sa de vîrstă și a soției să fie de 70 de ani. În consecință, cînd au împlinit vîrsta fatidică, s-au sinucis amîndoi. A lăsat ziarului "L' Humanité" următoarele: "De ani de zile mi-am propus să nu trec de 70 de ani. Am hotărît eu singur hotarul vieții la care trebuie să ajung și am pregătit din timp executarea hotărîrii mele: o înghițitură de cianură de potasiu". Paul Laforgue a procedat meticulos ca orice neamț, împărțindu-și găinile la rude și prieteni. Cîinele l-a lăsat unui prieten, rugîndu-l să fie bun cu dînsul. Cîtă tărie de caracter și ordine chiar și în clipa morții. E ceva străin caracterului latin, parcă pus anume să strice cînd ceva merge bine. Așa, de-al dracului, să vedem, nu merge și invers? Toată munca mea, aici, e ca să combat pornirea aceasta latină de a compromite orice acțiune. Ciudată semințe! Odată făcută revoluția, a format dl. Iliescu ceea ce s-a priceput, ajutat de dl. Petre Roman, dar cei care în acele nopți erau pe tancuri, au dispărut treptat, plecînd fiecare la munca lui: Ion Caramitru își vede de scenă, Sergiu Nicolaescu face film, N. Dinescu a plecat în Germania, Andrei Pleșu face o anumită presă... Au început să apară în schimb unele figuri sinistre, scoase ca din joben și chemate să ocupe posturi cheie. Începutul l-a făcut Parlamentul, atunci cînd a asigurat alegerea matadorilor Adrian Păunescu și Corneliu Vadim Tudor, cei mai înfocați ceaușiști din publicistica noastră

Aceasta nu înseamnă însă că tot ce emit acești gazetari nu trebuie luat în seamă, căci - s-o recunoaștem - ambii, fiecare în felul lui, sînt temperamental gazetari. E foarte curioasă această aplecare a d-lui președinte pentru reșlefuirea unor piese de muzeu, cu obstinație chiar. Eșecurile de la Ministerul Culturii sau de la Televiziune nu l-au dezamăgit. Nu-l clatină nici limbajul golănesc al d-lui Corneliu Vadim Tudor, nici situația în care se află generalul Spiroiu și ambasadorul Chebeleu, care pretind că nu vor să se disculpe din... respect pentru Președinte! Deci și de o parte și de alta sînt oameni ai Președintelui!

Situația aceasta paradoxală de la Cotroceni e ilustrativă pentru întregul peisaj politic. Toți acești "foști" rechemați în posturi, au la început impresia că vor face ceea ce știu, dar imediat își dau seama că "altă făină se macină" în țară. Anume, cetățeanul simplu a început să se deștepte, face ochi precum pisoii cînd cresc. În privința aceasta, mi-a povestit dl. Ion Despa, coproprietar al magazinului "Unic" din Piața Unirii, întîmplarea cu capul de scrumbie. Acesta, à propos de acele verigi intermediare parazitare, trăitoare asemenea vîscului pe stejar. Un țăran avea un băiat cuminte și dorea să-i facă un rost în viață. L-a dus la oraș și l-a tocmit "băiat la toate" la un mare negustor, originar din satul lor. "Ține-l, jupîne, pe lîngă dumneata, să învețe și el rosturile lumii", s-a rugat țăranul. "Nici o grijă, Ioane, dacă o să fie ascultător și muncitor, să bage în cap tot ce vede, se deșteaptă el cu timpul". Zis și făcut. Băiatul a rămas pentru dîrvală. Muncea cît șapte, dar la masă, cînd tăiau scrumbia, lui, totdeauna, îi rămînea capul. N-a zis nimic multe zile, primind mereu capul scrumbiei.

Într-o zi, patronul stă de vorbă cu sluga. Îi spune că e mulțumit de felul cum muncește și îl întreabă dacă are vreo dorință. "Stăpîne, îndrăzni sluga, nu înțeleg cum de fiecare dată la mine cade capul de scrumbie!" "Ei vezi, bre, se bucură stăpînul, că ai început să te deștepți? Acesta a fost doar începutul!"

Povestind întîmplarea cu capul de scrumbie, Nelu Despa se gîndea la acea fantomatică verigă, numită "Alimentara", care încasează încă bani de pomana dracului pentru niște edecuri fantomatice. Numai că, pe parcurs, oamenii se deșteaptă...

Chiar așa? ■

CREDINȚĂ ȘI PĂCAT

Despre arta de a fi căldicel

Radu PĂRPĂUȚĂ

Cercetătorii Evangheliei au observat demult că pilda lui Hristos despre separarea în "oi și capre", în buni și răi adică, nu trebuie înțeleasă în sens strict, căci hotarul dintre lumină și întuneric trece cel mai adesea prin inima unuia și aceluiași om. Totuși, cu cît există în el mai multă lumină, cu atît mai deplin se va păstra personalitatea sa după ce focul Judecății va arde toate cele necurate. Numai Judecata lui Dumnezeu diferențiază neghina de grîu, separă definitiv binele de rău. Iisus însă a primit la Sine și pe adevărații ticăloși, precum Zaheu Vameșul sau femeia desfrînată. Un lucru trebuie însă remarcat: **aceștia s-au căit, au simțit nevoia arzătoare a unei noi vieți.**

Judecata noastră pămînțească este imperfectă și, de cele mai multe ori, nedreapă. Cu toate acestea, un lucru rămîne; o medie valabilă pentru orice om, fie acesta și cu minime reminiscențe de morală creștină: **obligația căinței, obligația de a cere iertare pentru păcatele făcute**. Ori, în realitatea noastră postdecembristă, recunoașterea păcatului și cererea de iertare nu există cu nici un chip.

Să luăm, bunăoară, cazul domnului M.R. Iacoban. După o activitate comunistă plină de păcate, știute și răsștiute (a se vedea, de pildă, articolul d-lui Ioncioaia din **Monitorul,** 18 februarie, sau articolul publicat de dl. Nichita Danilov în volumul **Apocalipsa de carton**), dl. Iacoban revine, prin bunăvoința domnilor de la fosta Cultură și Educație socialistă, în funcția de director al Teatrului Luceafărul. Nici cel mai mic fior nu-i cutremură conștiința domnului Iacoban. Despre căință, nici vorbă. Și, în fapt, nu-l condamnă nimeni. Singurul lucru care i s-ar cere ar fi acela să stea la locul lui, să nu se mai amestece acolo unde nu-i este locul.

Dar să-l lăsăm pe dl. Iacoban. Dumnezeu îl va judeca și propria-i conștiință. În privința atitudinii sale nu sîntem surprinși deloc. Este evident că nu-și poate asuma rolul de Zaheu Vameșul. Dezamăgitoare este atutidinea multor intelectuali ieșeni în această chestiune. Poetul Nichita Danilov redă în **Monitorul** protestele unor intelectuali ieșeni, notate pe stradă, sau la cafenea, în privința numirii domnului Iacoban. Ce bine - mi-am zis - iată prilejul pentru intelectualitatea bahluviană să se solidarizeze. Dar n-a fost să fie. A doua zi urmează protestele celor citați de dl. Danilov. În afară de șarja prietenească a domnului Ioan Holban, celelalte răspunsuri ascund răbufneli strunite. Acești domni ar fi de acord cu cele afirmate, dar dl. Danilov a procedat "neortodox", neconform cu (cuvîntul e la modă) deontologia ziaristului. În acest fel, dumnealor au deviat atenția de la adevăratul subiect (investirea d-lui Iacoban, ceea ce înseamnă restaurație comunistă) la unul fals (problema... deontologiei). Pentru acești domni, nume cu greutate în intelectualitatea ieșeană, ceea ce se spune "pe stradă" nu e același lucru cu ceea ce se spune "la serviciu".

Dumnealor sînt acei "căldicei" de care vorbește Iisus. Adică sînt nici **pro** nici **contra,** nici **reci,** nici **calzi,** spune Iisus. Dumnealor, la o adică, nu le pasă; **pot și urina în fața șefului, dar fără să se deschele la pantaloni.**

În aceste condiții, dl. Danilov poate părea un rascolnic fără speranță. Ajutat de "căldicei", se reinstaurează Iacoban, mîine altul, poimîine altul. Așa că dl. Danilov și dl. Brumaru se pot gîndi din nou la postul de corector jumătate de normă la **Convorbiri literare**. D-lui L. Antonesei nu-i va rămîne decît să semneze din nou proteste la **Europa Liberă**. Dl. Dorin Spineanu va face din nou mușchi de oțel ca muncitor necalificat la Centrul de librării. Dl. Luca Pițu ar face mai bine să nu se mai întoarcă de la Paris. Eu însumi i-am spus mamei să pună deoparte o canistră de muscat-ottonel: dacă revine tov. inspector Guzganu, poate să-mi dea un post de profesor cît mai aproape de Iași.

Și toate acestea pentru că sîntem din nou "căldicei". ■

Răspunsuri cu țintă sigură

O, țară tristă, fără de umor

■ îl suspectez de multă vreme pe Nichita Danilov că are un umor vecin cu cinismul

Nicolae TURTUREANU

Șahul este un joc logic, dar nu tot ce este logic poate fi și perceput.

Cu (ceva) ani în urmă, cînd jucam mai multe partide de șah (ca astăzi) cu Ioanid Romanescu, beneficiam uneori de asistența mutuală a mai tînărului nostru confrate Nichita Danilov, care tocmai își făcea intrarea (spectaculoasă) în cîmpul negru al literelor. El nu juca niciodată, dar chibița ore în șir, fără a emite vreo propoziție dezvoltată, urmărind fascinat mișcarea lemnelor pe tablă. De obicei se retrăgea, cu un salut brusc, înainte ca noi să încheiem meciul, dar se întîmpla și ca noi să plecăm, lăsîndu-l acolo, spre a-l găsi a doua sau a treia zi, în aceeași poziție, privind încruntat "tabela" populată de acele ciudate întruchipări antropozoomorfe, al căror sens nu se revela. Totuși, chiar dacă n-a prins microbul șahului, această experiență i-a folosit, din moment ce unul din volumele (și poemele) sale se intitulează **Cîmp negru**. Mai mult încă, din contactul cu mișcarea șahistă cronicărească a rezultat o pitorească schiță de portret, pe care mi-o face în recentul său volum, **Apocalipsa de carton**. Ciudat este că acolo nu incriminează "logica de șahist" iar despre partea mea mai delicată - cea lirică - se exprimă în termeni pe care i-am receptat - cunoscînd exigența autorului - ca extrem de favorabili. Evident că această viziune a sa ar putea trezi "sfînta mînie" a lui Dorin Spineanu, dar pe Spineanu - de unde o fi aparut și acest (s)pion?! - îl înfurie orice, inclusiv faptul că se întîmplă să am o rimă mai lungă sau un picior mai scurt. Așa încît, să trecem...

Suspectîndu-l de mai multă vreme pe Nichita Danilov că are umor (un umor vecin cu cinismul), mi-am exersat eu însumi pixul, scriind o parodie simpatetică la volumul său **Urechea de cîrpă**. Convocam acolo (textul a fost tipărit în **Cronica**) toate umorile autorului, dar mai ales ale personajelor, care închipuie ele însele un scenariu în contra sa. Textul i-ar fi plăcut lui Urmuz, dar Danilov s-a ofuscat, reacționînd prompt (însă decent) în **Monitorul**.

Această neînțelegere este iarăși ciudată, întrucît Danilov însuși practică o publicistică la incidența cu literatura; sau o literatură de frontieră (est-etică).

Și a venit "episodul Iacoban", cu tot lanțul de reacții.

Sigur că Danilov a făcut un test: a vrut să vadă dacă una vorbim și alta fumăm. Perseverînd, am făcut și eu un test: pe el însuși. Probabil c-am fost prea ermetic, dacă "mesajul" meu n-a fost receptat.

A citi acel text în literă, nu și în spirit - iată o lectură la care trebuia să mă aștept. Deși ispita de a-l decoda aici și acum este mare, las totuși vajnicilor hermeneuți bahluieni posibilitatea reciclării. Iar lui Nichita Danilov i-i las pe Spineanu și Giosu, să-i folosească la nevoie... Atît. ■

MONITORUL JURIDIC

Răspunsuri la scrisori

Contract de vînzare-cumpărare cu clauză de întreținere. Testament

■ **Dl. F.I. - din Iași, str. Ciurchi nr. 117 A**, ne scrieți că împreună cu soția ați cumpărat o casă de la o persoană în vîrstă, cu clauză de întreținere. În actul de vînzare-cumpărare întocmit de Notariatul de Stat Iași a fost trecută la cumpărător numai soția. Aceeași persoană care a vîndut casa întocmește un testament tot pe numele soției dvs., prin care-i lasă toată averea sa imobiliară și mobiliară, teren.

După decesul persoanei, soția dvs. obține de la Notariat certificatul de moștenitor pe numele său, în care este inclusă și casa care a fost dobîndită prin contractul de vînzare-cumpărare cu clauză de întreținere.

Pe baza certificatului de moștenitor, soția dvs. întocmește un act de vînzare-cumpărare a casei tot prin Notariat. În acest contract ați fost trecut ca vînzător și dvs. Ne întrebați dacă s-a procedat legal la întocmirea acestui act.

Răspuns: După părerea noastră, corect s-a procedat cînd ați fost trecut în contractul de vînzare-cumpărare a casei în calitate de vînzător alături de soție, întrucît bunurile dobîndite în timpul căsătoriei sînt bunuri comune.

Cu privire la aprecierile dvs. privind activitatea Notariatului ce a întocmit aceste acte, nu ne putem permite să ne exprimăm un punct de vedere, fără să cunoaștem conținutul tuturor actelor.

Pot să vă confirm că, într-adevăr, notarul respectiv a găsit soluția legală, ținînd cont de interesul manifestat de soția dvs. Cu privire la celelalte aspecte menționate, personal, vă sfătuiesc să căutați o cale de înțelegere. E bine cît sîntem în viață să ne gîndim că nu moștenim pămîntul și cu toții sîntem muritori.

Contract de împrumut. Majorarea dobînzii

■ **D-na Cojocariu Lăcrămioara - str. Gîndu nr.1, din Iași**, ne scrieți că în septembrie 1993 ați făcut un împrumut la Cooperativa de credit Dancu, în sumă de 200.000 lei, la care vați obligat să achitați o dobîndă pentru o perioadă de 12 luni de 65.000 lei - conform scadențelor prevăzute în contract.

La data de 19 ianuarie 1994, ați primit o înștiințare de la Cooperativa de credit Dancu prin care vi se comunica precum că, "începînd cu data de 1 ianuarie 1994, pentru creditele aflate în derulare, nivelul dobînzilor s-a majorat de la 60% la 100% - urmare a adresei Bankcoop". Ne precizați în scrisoare că în contractul de împrumut pe care l-ați încheiat cu Cooperativa de credit Dancu nu s-a prevăzut vreo clauză din care să rezulte că, în situația majorării dobînzii, dvs. vă obligați să o achitați. Față de această precizare a dvs. ne solicitați să vă comunicăm dacă înștiințarea de majorare a dobînzii este corectă sau nu.

Răspuns: După opinia noastră, dacă cele relatate de dvs. corespund realității, majorarea ulterioară a dobînzii, fără ca la data încheierii contractului să vă fi dat acordul, nu este legală.

Contravenții

■ **Dl. Neculau I. - din Pașcani** - ne scrieți că aveți o firmă cu sediul în Pașcani și un punct de desfacere în orașul Iași. Garda financiară v-a întocmit un proces-verbal prin care ați fost amendat și totodată s-a dispus și confiscarea unor bunuri de la punctul de desfacere situat pe teritoriul orașului Iași.

Ne solicitați să vă precizăm la ce Judecătorie trebuie să vă adresați cu plîngere împotriva procesului verbal, avînd în vedere că sediul firmei îl aveți în orașul Pașcani.

Răspuns: Instanța competentă să soluționeze plîngerea dvs. este Judecătoria Iași. Prin Ordonanța Guvernului nr. 12/14 ian. 1994 au fost modificate și abrogate unele dispoziții ale Legii nr. 32/1968 privind stabilirea și sancționarea contravențiilor. Conform acestor modificări, plîngerea se soluționează de către Judecătoria în a cărei rază teritorială a fost săvîrșită contravenția. **(Consilier juridic, Mina LOZONSCHI)**

Notă: Redacția cotidianului MONITORUL oferă consultații juridice gratuite pentru persoanele cu venituri modeste în zilele de miercuri și vineri, între orele 15.00-17.30. Vă puteți adresa și în scris, indicînd pe plic "pentru MONITORUL JURIDIC".

Monitorul rebus

SÎNTEȚI O PERSOANĂ INTELIGENTĂ?

Atunci cumpărați MONITORUL REBUS și rezolvați toate jocurile enigmistice și cuvintele încrucișate propuse!

Din scrisorile, telefoanele și audiențele zilei

■ Biblioteca nevăzătorilor este mai mult închisă

D-na Eleonora Ursuleanu, învățătoare pensionară: la filiala nevăzătorilor Iași, str. Păcurari, se află o bibliotecă cu cărți și pentru orbi, dar, din păcate, nu poți lua cărți decît dacă ai noroc să nimerești ziua cînd lacătul de la ușa bibliotecii lipsește. De regulă, ușa are lacăt pentru că, spune bibliotecara, mai are și alte sarcini. Cărțile pentru orbi fiind voluminoase și grele, incomod de transportat, rugăm pe cei în drept să analizeze și, indiferent de sarcinile pe care le are bibliotecara, biblioteca să aibă program de funcționare, cunoscut de nevăzători.

■ "Marea doamnă a Iașilor" - la 89 de ani

D-na Ana Șubă, soția neuitatului actor Nicolae Șubă, locuiește la Căminul pensionarilor din Copou. Într-o garsonieră. Albumul de fotografii, scrisorile și amintirile pe care le are îi aduc mulțumirea că au fost ani cînd cu muzica ei a bucurat oamenii, i-a fermecat. A învățat la clasa profesor Enrico Mazzetti, a fost eleva profesoarei de excepție Sofia Teodoreanu, mama celebrilor Ionel și Păstorel Teodoreanu, profesoară de teorie și solfegiu la Conservatorul din Iași și acompaniatoarea lui George Enescu în concerte, doamna Ana Șubă a fost gloria muzicii de operă și operetă - "marea doamnă a Iașilor", cum era supranumită. A cîntat trei ani la Viena, a cunoscut succesele, dar de fiecare dată a revenit la repetițiile obositoare, grele. "Pentru mine și soțul meu - spune ea - viața și teatrul s-au contopit în muncă". Cînd, la nici 25 de ani, i-a surîs Hollywood-ul, doamna Șubă n-a putut să răspundă. Au ținut-o în loc vremurile. Care au adus-o în garsoniera în care acum răsfoiește singura zestre ce i-a mai rămas: albumul cu amintiri ale celor 89 de ani de viață, împliniți la 7 februarie anul acesta, după cum ne-a spus d-ra Cleopatra Andrei, directoarea Căminului de pensionari Copou.

■ Un titlu de proprietate blocat de primăria Prisecani

D-na Elena Calenciuc, Iași, str. V. Lupu nr. 89, bl. VZ, sc. B, et. 1, ap. 4: sînt fiica lui Ioan V. Ionașcu din comuna Prisecani. Tata este în vîrstă de 91 de ani, iar mama de 80 de ani. Fiind aproape imobilizați la pat, mă ocup eu de reconstituirea drepturilor de proprietate. Au rol, adeverință pentru teren, acte notariale de succesiune. N-au fișa pentru întocmirea titlului de proprietate, deși D.G.A.A. Iași, cu nr. 778/4.06.1993, spune că au fișa nr. 282. D-nii de la Primăria Prisecani vor să-l facă pe tata coproprietar cu un nepot, Petru Măzdrag, care-i străin de moștenirea rămasă de la bunica. Neținînd cont de acte, cu toate că fișa este completată de un an, semnată și de delegatul de la cadastru și de dl. primar, se blochează titlul de proprietate. Cînd îi întreb, toți sînt "ocupați" și nu-mi răspund. Dacă insist, dl. Condrea Dan, delegatul de la cadastru, îmi întoarce spatele și-mi spune: "Lasămă, tanti, în pace!". Viceprimarul, dl. Constantin I. Chiprian, se comportă chiar violent. Ultima dată, după ce m-a trimis undeva, în mama, mi-a produs leziuni contuzive pe corp, care au necesitat 5-6 zile îngrijiri medicale.

■ Printr-o hotărîre judecătorească, chirie anticipată pentru 280 de ani

Dl. Romeo Hutupași, din comuna Deleni, jud. Iași, ne expune o situație. Rudele sale, Viorica și Nicolae Roșu, din Feredeni-Deleni, dar cu domiciliul în Anina, vrînd să-și facă casă la oraș, și-au căutat cumpărători pentru imobilul de la locul de baștină. Costache Purice i-a oferit. suma de 80.000 lei, Alexandru Ailenei - 115.000 lei, Costache Andrei - 120.000 lei, Mihai Huțanu - 130.000 lei. A luat 140.000 lei de la dl. Gheorghe I. Hutupași, tatăl lui Romică, în iulie 1988, în fața martorilor și a rămas ca actele să fie făcute pe parcurs. Între timp au intervenit anumite piedici în perfectarea actelor, ca și evenimentele din decembrie 1989. Familia Roșu n-a mai sosit la Hîrlău pentru perfectarea actelor, casa de la Feredeni a revenit lui Romeo Hutupași, care și-a achitat impozitele, lumina, a făcut investiții la imobil, iar în februarie 1993 s-a trezit chemat în judecată pentru evacuare. Prin sentința civilă 5639 din 23 septembrie 1993, Judecătoria Pașcani (președinte de complet Milica Sitaru, judecător Victoria Filip) a reținut că N. Roșu a primit suma de 140.000 lei, dar nu pentru vînzarea imobilului, ci drept chirie - cîte 500 lei anual. Ceea ce ar însemna o chirie anticipată pentru 280 de ani. Fără ca vînzătorul să plătească impozit la venitul încasat, fără să aibă contract de închiriere - cum nu se încheiase nici act autentic de vînzare-cumpărare ori chitanțe de plată a impozitului pe casă și teren din 1988 încoace.

■ Procesul autoturismelor

D-na Elena Schlicht, președintele Asociației pentru Protecția Cumpărătorilor de Autoturisme Iași, informează: la 9 martie a.c., va fi termenul în procesul autoturismelor, cînd se solicită plata taxei de timbru de 10% din suma depusă. Timpul fiind scurt, pentru 9 martie, Asociația va achita taxa din fondurile existente, urmînd ca regularizările să se facă ulterior. Între timp a sosit citație de la Curtea de Apel pentru data de 15 aprilie, într-un recurs declarat de I.D.M.S., nu de Guvern, cum ar fi fost normal. Firește, la 15 aprilie se va cere respingerea recursului, I.D.M.S. nefiind parte în proces. În concluzie, ne pregătim pentru procesul din 9 martie, asupra căruia vom mai reveni, dar rămînem cu ochii și la termenul din 15 aprilie.

■ Răspuns doamnei Iulica Tiperdel

Dl. ing. A. Grosu, director R.A.G.C.C. Iași, și ing. E. Frățilă, șef secție, răspund următoarele doamnei Iulica Tiperdel, în legătură cu cele afirmate de ea în "Monitorul" din 4 februarie 1994, la această rubrică, sub titlul: "Mai scumpe bunurile morții decît ale vieții": taxele pe care populația le achită pentru locurile din cimitirele administrate de R.A.G.C.C. Iași sînt stabilite prin decizia 186/93 de Consiliul de administrație al regiei. Aceste taxe se referă la întreținerea spațiilor comune din cimitire și a mormintelor neamenajate. Operațiile ce se efectuează sînt: măturat alei, defrișarea vegetației de pe morminte neîngrijite, încărcarea și transportul gunoiului rezultat în urma amenajării mormintelor de către titularii de locuri. În ce privește jardinierele, placa de marmoră și cele patru dale, fiind vorba despre un furt, este necesar să vă adresați organelor de Poliție. În ce privește curățenia, vă rugăm să treceți pe la administrație pentru a vedea la fața locului modul cum se efectuează sau nu.

■ Ajutorul de șomaj pe decembrie neîncasat nici în februarie

Dl. Mircea Palade, Iași. Prin 'grija" deosebită ce o poartă actualii guvernanți omului de rînd, îndeosebi celor ce trudesc în fabrici și uzine, pe șantiere, dar mai ales în cele de construcții, începînd cu lunile noiembrie-decembrie 1993, o parte din muncitori au trecut în șomaj, zice-se tehnic. S-au înmulțit necazurile prin care au trecut o mare parte a oamenilor în ce privește întocmirea actelor de șomaj. O întreagă birocrație și lipsă de răspundere față de această problemă socială, care își pune o amprentă insuportabilă fizic și psihic asupra acestor oameni, face ca speranțele lor în primirea la timp a "milei", cum li se mai spune banilor pentru șomaj, să fie din ce în ce mai deșartă. I-am întîlnit pe acești năpăstuiți ai soartei pe la porțile unor unități, cerșindu-și drepturile. Am intrat în a doua parte a lunii februarie și aceștia nu au primit șomajul pe decembrie.

■ Precizare de la Prefectura Iași

Biroul de presă al Prefecturii Iași ne comunică: "Deși a devenit superfluu să mai precizăm că Prefectura Județului Iași nu se ocupă de primirea, aprecierea ori punerea în practică a invențiilor tehnice, indiferent de natura lor, totuși ne facem datoria de a preciza, încă o dată, că materialul publicat la rubrica "Din scrisorile, telefoanele și audiențele zilei", intitulat "Afară e frig, iar inovația termică așteaptă la Prefectură", are o cu totul altă adresabilitate. Precizăm acest lucru în mod deosebit pentru redactorul care se ocupă cu această rubrică, sugerîndu-i un mai mare discernămînt în verificarea și publicarea scrisorilor trimise ziarului de către cititorii săi.

Vă rugăm, deci, să publicați prezenta precizare, în spiritul bunei colaborări pe care ne-o dorim cu toții.

În ceea ce privește scrisoarea domnului Sandu Bart, din Iași, str. 1 Decembrie 1918 nr. 26, titrată "La Prefectura Iași, zdelca învinge actul autentic și hotărîrea judecătorească", după verificările ce se vor efectua, veți primi în cel mai scurt timp concluziile pe care, de asemenea, vă rugăm a le publica." **(Ion N. OPREA)**

Mai tragem şi noi cu urechea

■ P.S. la partida feminină de handbal H.C. Iaşi - Oţelul Galaţi (23-20)

■ Zilele trecute ne-a scris la redacţie mama handbalistei Beatrice Duca, mulţumindu-ne pentru articolele şi fotografiile care au susţinut moralul fiicei ei, confruntată anul trecut cu numeroase probleme (lunga perioadă de convalescenţă, pierderea tatălui etc.). Nu avem nici un fel de simpatii personale pentru un jucător sau altul, ceea ce ne interesează fiind doar progresul sportului ieşean. Nelly, cum îi spun colegele, este unul dintre marile talente handbalistice născute la Iaşi şi ni se pare firesc să ne preocupăm de soarta ei. Nu avem însă intenţia de a o menaja atunci cînd joacă slab (vezi repriza a doua a meciului de la Timişoara), tocmai pentru că aşteptăm foarte mult de la ea. Nu credem că este cazul să forţeze mai mult decît trebuie, continuînd să lucreze pentru recuperarea completă a piciorului stîng. Curaj!

Mihaela Chitoroagă perforează poarta gălăţeană (faza din meciul H.C. Iaşi - Oţelul)

■ Antrenorul Cornel Bădulescu ne spunea, înaintea partidei de joi, că va apela la cele două componente ale lotului de tineret, Petronela Ionescu şi Loredana Munteanu. Elevele de la Liceul "Eminescu" au fost prezente, ce-i drept, pe banca de rezerve, dar nu au intrat în joc nici măcar un minut. Dăm sau nu credit tinereţii, d-le profesor?

■ Concurenţă zdravănă pentru postul de extremă stînga în formaţia ieşeană între Lăcrămioara Alexescu şi Macrina Tomuleac. Aceasta din urmă ne-a precizat că, de aproape un an de zile, se numeşte Moruz, după numele soţului şi că ar vrea să apară în ziar cu acest nume. Noi îi dorim casă de piatră şi goluri multe în porţile adversarilor, problema numelui din ziar fiind, după părerea noastră, secundară.

■ Un prieten îmi mărturisea joi seara că succesul ieşean l-a surprins foarte tare. "Le-am văzut pe gălăţence la Piatra Neamţ, şi m-a impresionat nu atît ceea ce pot în teren, cît mai ales prin organizarea la nivel de conducere. Promovarea lor nu a fost deloc întîmplătoare, şi să nu te miri dacă, repede de tot, vor ajunge şi în Cupele Europene". Ce-i drept, bătăliile sportive se pot pierde sau cîştiga, uneori chiar în culise. Dar, pentru cei care au fost prezenţi la sală joi seara, e clar că victoria ieşeană este meritată, fiind obţinută exclusiv prin mijloace sportive.

(Eugen FLORESCU)

P.S. Ultimele două rezultate din etapa de joi:

Şuiorul Baia Mare - Fibrex Săvineşti 27-18; Chimistul Rîmnicu Vîlcea - C.F.R. Craiova 32-16.

Clasament: 1. Chimistul 16 p; 2. Şuiorul 15 p; 3. H.C. Iaşi 14 p.

Etapa a V-a se dispută mîine, cu următorul program: Silcotex Zalău - H.C. Iaşi (ora 10,00); C.F.R. Craiova - Universitatea Bacău; Poli Timişoara - Chimistul; Oţelul Galaţi - Rulmentul Braşov; Fibrex - Hidrotehnica Constanţa; Rapid - Şuiorul.

J.O. de iarnă - Lillehammer 1994

Primul punct pentru România

■ **O întrebare nepotrivită şi un răspuns pe măsură.** Campionul olimpic la Super G, germanul Markus Wasmeier, a fost întrebat de un reporter indiscret dacă s-a gîndit, cînd s-a apucat de sport, că va ajunge campion olimpic. Răspunsul a fost pe măsură: "Dacă nu m-aş fi gîndit la aceasta, m-aş fi apucat de altceva". Markus a dedicat victoria sa olimpică fiului lui, care împlineşte în aceste zile şapte luni.

■ **Am intrat în clasament!** Aflaţi cu două locuri mai jos decît la J.O. Albertville 1992 (locul 4), sănierii români I. Apostol şi L. Cepoi s-au comportat remarcabil, clasîndu-se pe poziţia a şasea şi obţinînd primul punct pentru delegaţia română la J.O.

■ **Record mondial.** Americanul Dan Jansen (vă reamintiţi, cumnatul celebrei atlete Florence Joyner!) a spart seria ghinioanelor sale olimpice. El a cîştigat cursa de 1000 m cu un excepţional record mondial. Cel mai bucuros a fost fiul său, în vîrstă de patru ani, cu care Dan a făcut un tur de onoare pe pista patinoarului.

■ **Prinde-mă dacă poţi !** Aveţi mai jos rezultatele primei probe a combinatei nordice: sărituri de la trambulină. În cea de a doua probă (15 km fond) sportivii vor lua startul în ordinea clasamentului de la sărituri, departajaţi fiind de un număr de secunde, în funcţie de diferenţa de punctaj din prima probă. Un fel de, prinde-mă dacă poţi !

■ **Cine va fi eroul Olimpiadei ?** La jumătatea întrecerii, specialiştii îşi pun deja întrebarea de mai sus. Majoritatea sufragiilor converg către Johan Olaf Koss (două titluri la patinaj - şi urmează cursa sa favorită, de 10.000 m !) şi longevivul Bjorn Daehlie (o medalie de aur şi una de argint la schi fond) Deci, doi norvegieni.Dar de ce nu şi revelaţia probelor alpine, americanul Tommy Moe ? În fond, este şi el pe jumătate norvegian !

La femei, "bătălia" se dă între schioarele Liubov Egorova şi Manuela di Centa. Dacă prima are pînă acum medalii mai multe, italianca impresionează prin comportament vesel, deschis, dar mai ales prin fair - play. După sosirea în proba de joi, cînd Egorova era prăbuşită la pămînt, Manuela, cu toate că a pirdut medalia de aur, a venit lîngă rusoiacă şi a îmbrăţişat - o, amîndouă fiind culcate pe zăpadă!

■ **Ce mai zic bookmakerii ?** Sîntem curioşi care mai este cota echipei de hochei a Rusiei la bursa pariurilor. Pentru că ieri, "Sbornaia" lui Tihonov a făcut-o din nou lată: 2-4 cu Germania !Calificarea în etapa următoare este asigurată, dar mai departe ...

■ Rezultate tehnice:

■ **Sanie - dublu masculin:** 1. Klaus Brugger - Wilfried Huber (Italia) 1:36,720; 2. Hans Jörg Raff - Norbert Huber (Italia) la 0,049 s; 3. Stefan Krause - Jürgen Behrend (Germania) la 0,225 s... 6. Ion Apostol - Liviu Cepoi (România) la 0,603 s.

■ **Biatlon** - 15 km feminin: 1. Marianne Bedard (Canada) 52:06,6; 2. Anne Briand (Franţa) la 46,7 s; 3. Ursula Diesl (Germania) la 1:08,7 s. Campioana olimpică de la Albertville, Anja Harvey (Germania) s-a clasat pe locul I, iar concurenta română Camelia Şotropa pe locul 18.

■ **Patinaj viteză:** 1. Dan Jansen (S.U.A.) 1:12,43 (RM); 2. Igor Jelezovski (Belarus) 1:12,72; 3. Serghei Klevcenia (Rusia) 1:12,85.

■ **Combinata nordică,** după prima probă (sărituri) 1. Frank Lundberg (Norvegia) 247,0 p 2. Arvo Markvard (Finlanda) 243,5 p 3. Bjorn Vik (Norvegia) 240,5

■ **Hochei** - grupa A: Germania - Rusia 4 - 2 ; grupa B: Suedia - Franţa 7-1; S.U.A. - Canada 3-3.

■ **Clasament,** grupa B: 1. Suedia 5 p (15-6); 2. Canada 5 p (13-6); 3. Slovacia 4 p (18-12); 4. S.U.A. 3 p (11-11); 5. Franţa 1 p; 6. Italia 0 p.

■ **Clasamentul pe naţiuni:** 1. Rusia 5-5-3; 2. Norvegia 5-3-1; 3. Italia 3-3-4; 4. S.U.A. 3-2-0; 5. Germania 2-1-3; 6. Canada 2-0-2.

■ Astăzi şi mîine la Lillehammer

■ **Sîmbătă**

■ **Bob - 2 persoane:** ora 11,00, primele două manşe (Eurosport).

■ **Schi fond:** ora 11,30, combinata nordică, proba de 15 km (Eurosport); ora 13,30, 15 km masculin (Eurosport de la 14,30).

■ **Schi alpin: ora 12,00, coborîre feminin (TVR 1).**

■ **Patinaj viteză:** ora 15,00, 500 m feminin (Eurosport).

■ **Patinaj artistic: ora 20,00, proba individuală masculină, program liber (TVR 1 de la 22,30).**

■ **Hochei**: ora 16,00, Canada - Slovacia (Eurosport); ora 18,30, Italia - Franţa; ora 21,00, **S.U.A. - Suedia (TVR 2).**

■ **Duminică**

■ **Bob** - 2 persoane: ora 11,00, ultimele două manşe (Eurosport).

■ **Biatlon:** ora 11,00, 20 km masculin (Eurosport).

■ **Schi alpin:** ora 12,00, coborîre feminin, pentru combinată (Eurosport de la 13,30).

■ **Sărituri: ora 14,00, proba individuală, trambulina mică (TVR 1, înregistrare de la 15,45).**

■ **Patinaj viteză:** ora 15,00, 10.000 m masculin.

■ **Patinaj artistic: ora 20,00, dans, program original (TVR 2).**

■ **Hochei: ora 16,00, Rusia - Cehia (TVR 1 de la 17,45)**; ora 18,00, Austria - Norvegia; ora 21,00, Germania - Finlanda (Eurosport, de la 22,45). **(Grupaj realizat de G.I. NICOLAE şi Victor GRĂDINARIU)**

Conferinţă de presă

Iaşul - capitala boxului profesionist

Clubul profesionist de box "Perla Moldovei" din Iaşi a organizat la Cofetăria complexului hotelier "Unirea" o conferinţă de presă referitoare la rezultatele obţinute de pugiliştii ieşeni Vasile Cîtea şi Giani Gogol, deţinătorii centurilor de campioni naţionali la categoriile 71 kg şi 63,5 kg. La această întrunire au participat, din partea Ligii Profesioniste de Box, col. Dumitru Ciobotaru (vicepreşedinte - singurul campion naţional la toate categoriile!) şi Petre Zaharia (secretar general). De asemenea, nu au lipsit domnii Fănică Amarandei (preşedintele clubului "Perla Moldovei"), Noni Trofin şi Mihai Rogoja (ambii preşedinţi de onoare ai aceluiaşi club). După ce s-a făcut "apelul" la reprezentanţii mass-media, dl. Noni Trofin (directorul hotelului "Unirea") a deschis conferinţa de presă, în calitate de gazdă. La întrebările ziariştilor a răspuns însă dl. Dumitru Ciobotaru, care, după ce a făcut o scurtă incursiune în istoricul boxului profesionist, ne-a precizat că în România acesta a renăscut abia în urmă cu doi ani, după ce din anul 1948 a fost desfiinţat. Tot domnia sa, elogiind calitatea boxului ieşean, a amintit că "Perla Moldovei" este primul club profesionist înfiinţat în ţara noastră după evenimentele din decembrie şi că Iaşul este singurul oraş cu doi campioni naţionali. Declarîndu-ne că pentru organizarea oricărei gale profesioniste se fac eforturi financiare deosebite (noroc de sponsori - vezi cazul Brăila!), dl. Ciobotaru ne-a spus că Liga profesionistă are personalitate juridică, are aprobarea M.T.S. şi este afiliată la forurile europene (EABA) şi mondiale (AIBA). "După ani de blocadă sovietică, boxul profesionist românesc poate să respire şi să aspire la circuitul mondial. O serie de manageri din Italia, Franţa şi Spania doresc să intre în legătură cu noi, pentru eventuale contacte directe", a mai spus dl. Zaharia, adăugînd că nu înţelege de ce se tărăgăneaţă votarea Legii sponsorizării, în timp ce o alta, cea a homosexualilor a fost deja dezbătută. În ceea ce priveşte pariurile din jurul ringului, vicepreşedintele Ligii a afirmat că nu s-a înfiinţat oficial o asemenea bursă, dar că în tribune, uneori, au loc astfel de dispute.

(Leonard C.)

Patrulaterul de mini-fotbal

S-a stabilit nucleul echipei ziariştilor ieşeni

Revenim şi astăzi cu noi amănunte despre pregătirile pe care le fac echipele ce vor participa sîmbătă şi duminică, 26-27 februarie, la patrulaterul de mini-fotbal de la Sala Polivalentă din Iaşi. În urma unei riguroase selecţii, s-a stabilit nucleul selecţionatei mass-media, în jurul căruia vor pivota şi ceilalţi ziarişti ieşeni care doresc ca după turneu să fie asemuiţi cu artizanii balonului, Zico, Cruyff sau Răducioiu. Nu vor lipsi goalkeeperii Tiberiu Avram şi Mircea Ungureanu (Radio Iaşi), Eugen Florescu şi George Anghel ("Monitorul"), Alexandru Leonte şi Ion Savin ("Evenimentul"), Septimiu Sărăţeanu (Radio Nord-Est), Cătălin Mihuleac, Viorel Vatamanu şi Marcel Flueraru (Biroul de presă din Iaşi - "Evenimentul zilei"). Deşi a mai rămas doar o singură săptămînă pînă la marele show, teamul patronilor nu şi-a desemnat încă stafful tehnic, dar se pare că rolul lui Trappattoni va fi îndeplinit de tandemul Pavel Hodea - Ion Raicu. Nici astăzi nu vă dezamăgim, prezentîndu-vă două declaraţii surpriză:

■ **Sorin Bălănescu** (echipa patronilor): "Nu sîntem foarte buni, dar avem un atu: Raicu în poartă. Pe ziarişti i-am văzut. Cel mai înalt are 1,50 m. Cît despre fostele glorii ale Politehnicii, le ofer cîte un cadou gras pentru neprezentare la turneu".

■ **Cătălin Mihuleac** (echipa presei): "Avem şanse: sîntem plini de imaginaţie, ca patronii de bani şi «Evenimentul zilei» de violuri. În acest turneu voi avea ocazia să văd de aproape barba domnului Raicu, ce mi-a marcat copilăria".

■ **Sponsorii competiţiei:** "Monitorul", Radio Nord-Est, O.J.T.S. Iaşi, Agenţia de ştiri C&H, R.C. Star, Coca-Cola, Staţiunea Viticolă Copou, Rox-Picolo, Latynia, Dix, Rob's, S.C.T. Moldova - Hotel Unirea, S.C. "Colini", S.C. Universal Moldova S.A., S.C. C.A.F.F., Avicola Iaşi, Lynx, Lynx Com, Restaurantul Topaz şi Restaurantul Cina. Lista rămîne deschisă.

(Leonard CĂNĂNĂU)

Giani Gogol şi Vasile Cîtea, alături de secretarul general al Ligii Boxului Profesionist, dl. P. Zaharia

Amical cu surprize

■ Polynx - C.F.R. TEPRO 2-3 (0-3)!

Ieri, pe stadionul "Emil Alexandrescu" din Copou, ambiţioasa echipă C.F.R. TEPRO Iaşi a reuşit să învingă cu 3-2 (3-0) pe divizionara A Polynx Iaşi. Evoluînd cu ambiţie şi dăruire, formaţia feroviară şi-a luat rolul în serios, angajîndu-se ca într-un meci oficial, plusul de combativitate fiind, pînă la urmă, hotărîtor în obţinerea victoriei. Polynx, ceva mai deconectată, şi-a permis (şi pentru că în ziua anterioară făcuse două antrenamente "la sînge") să joace relaxat şi să lase culoare libere în apărare, de care au profitat Slabu, Petrache II şi Cotan, autorii celor trei goluri. Pentru divizionara A a înscris de două ori Ambrosie (primul gol din penalty). Îmbucurătoare este forma bună a formaţiei ceferiste, prin prisma faptului că în echipă au evoluat foarte mulţi jucători crescuţi în pepiniera clubului Polynx. Duminică dimineaţa, într-o nouă partidă amicală, băieţii din Copou vor susţine un nou test în compania echipei Bucovina Suceava. **(Leonard CĂNĂNĂU)**

CARNETUL ZILEI

19 februarie 1994
20 februarie 1994

✝ Sf.ap. Arhip, Filimon şi Apfia
✝ Cv. Leon, episcopul Cataniei şi Visarion

VREMEA

-5° — 4° C

Vremea va fi predominant închisă, iar ca aspect termic, normală pentru această perioadă. Cerul va prezenta înnorări accentuate şi pe alocuri sînt posibile precipitaţii, mai ales sub formă de lapoviţă şi ninsoare, dar slabe cantitativ. Vîntul va prezenta unele intensificări de pînă la 55 km/h şi va predomina din sectorul sudic iar spre sfîrşitul intervalului se va orienta din est-nord-est. Valorile maxime vor oscila între 0 şi 4 grade iar cele minime între -5 şi -1 grade. Izolat, sînt condiţii de producere a poleiului.. (Elena BÎRJOVEANU - Centrul de Prevedere a Vremii Bacău)

TV BUCUREŞTI

Sîmbătă, TVR 1 8,00 Bună dimineaţa... de la Iaşi! ● 9,00 Calendar ● 9,10 Invitaţie la dans. ● 10,00 Film serial pentru copii - "Fantomette" (Franţa).. Ep.1 ● 10,30 Gimnastica minţii - Şahul de la A la Z. ● 11,00 Ecranul. ● 11,50 Jocurile Olimpice de iarnă - Schi alpin: proba feminină de coborîre. Transmisiune directă de la Lillehammer ● 12,30 1001 audiţii - Opera "Rigoletto" de Giuseppe Verdi (II). ● 13,30 Curat - murdar! Emisiune de educaţie ecologică; ● 14,00 Actualităţi ● 14,10 Turnul Babel - Desene animate: "Aventuri în epoca de piatră"; Personalităţi şi pasiuni. Rubrică de Elisabeta Polihroniade; Magazin muzical; Filmele săptămînii. Rubrică de Andreea Raianu; Incredibil, dar adevărat. Curiozităţi pe mapamond; Un zîmbet pentru vîrsta a treia. Rubrică de Sanda Ţăranu; Telegreşeli; **Film serial: "Beverly Hills, 90210"** (ora 17,55). ● 18,45 Mapamond ● 19,15 Jocurile Olimpice de iarnă. Rezumatul zilei (I) ● 19,45 Desene animate ● 19,55 Publicitate ● **20,00 Actualităţi** - Buletin Meteo; Sport ● 20,40 Publicitate ● **20,45 Film serial: "Dallas"**, ep. 312 ● 21,40 Publicitate ● 21,45 Fantezie în alb şi negru. ● 22,30 Jocurile Olimpice de iarnă - Patinaj artistic: proba individuală masculină - programele liber alese. Transmisiune directă de la Lillehammer ● 23,45 Actualităţi ● 24,00 Divertisment international ● 0,30 Jocurile Olimpice de iarnă. Rezumatul zilei (II) ● 1,00 "Vulcanul" din Caraibe - Selecţiuni din Festivalul de Jazz de la Havana. Îşi dau concursul: Gonzalo Ruialcaba, Bobby Cavacaces, Emiliano Primero, Pucho Lopez şi grupurile "Proyecto" şi "Irakere". Redactor Alexandru Şipa ● 2,00 Închiderea programului.

TV 2 14,00 Actualităţi ● 14,10 Peter Alexander - show (II). ● 15,05 De la egal la egal... amical, cu Horaţiu Mălăele ● 16,00 TVE Internacional. Telejurnal în limba spaniolă ● 16,30 Film serial - "Tînăra stăpînă" (Brazilia). ; ep.1 ● 17,00 Accente - Luminile şi umbrele diplomaţiei interbelice: Nicolae Titulescu. Emisiune de Sanda Vişan ● 18,00 Tradiţii ● 19,00 Convieţuiri - ● 20,00 ZDF. Telejurnal în limba germană ● 20,25 Desene animate ● 20,55 Jocurile Olimpice de iarnă: Hochei pe gheaţă: S.U.A.-Suedia. Transmisiune directă de la Lillehammer 23,30 Pro memoria - Generalul Ion Georgescu (II). Redactor Horia Vasiloni ● 24,00 Închiderea programului.

Duminică, TV 1 8,00 Bună dimineaţa! - ● 9,00 Calendar ● 9,10 Ping-pong ● 10,00 Film serial pentru copii "Fantomette" (Franţa). Înregistrare CFI. Ep. 2 ● 10,30 Lumină din lumină - Istoria religiilor; ● 11,30 Viaţa satului ● 13,00 Din albumul celor mai frumoase melodii populare ● 13,20 Reflecţii rutiere. ● 13,30 Atlas ● 14,00 Actualităţi ● 14,10 Poşta TV ● **14,20 Video-magazin** - În aşteptarea primăverii; Muzică uşoară românească: "În doi, în trei, în cîte - cîţi vrei...", cu: Elena Cîrstea, Marian Nistor şi Cristina Anania-Nistor, Trio Galax; Desene animate; Umor cu Russ Abbot; Corespondenţă din Belgia: "Lecţia" de Eugène Ionesco, pusă în scenă de Mihai Măniuţiu la Teatrul "L'Ancre" din Charleroix; Un arcuş şi o balerină. Moment comic muzical-coregrafic cu violonistul Sorin Petre; Cinci minute despre Adevăr cu scriitorul Petre Anghel; Revenirea la preclasici cu Ionuţ Ştefănescu. Argument, flautul său fermecat; Teatru scurt: "O meserie rară", adaptare după Vasili Romanov; Noutăţi discografice cu Mihai Constantinescu; Jocurile Olimpice de iarnă (15,45) - Sărituri cu schiurile: proba individuală de la trambulina de 120 metri. Transmisiune directă de la Lillehammer; "Metronom" redivivus sau maxi-hit-uri '94; "Cabaret, cabaret" la... Cassandra cu studenţii clasei prof. Dem Rădulescu de la Academia de Teatru-Film. Coregrafia Felicia Dalu; Jocurile Olimpice de iarnă (17,45); Hochei pe gheaţă: Rusia-Cehoslovacia (repriza a III-a); "Nu pot să dansez", declară Phil Collins; În vizită la "Clubul de la capătul străzii", unde ne aşteaptă... Elton John; Ştiinţă şi imaginaţie. ● 18,40 Robingo● 19,15 Jocurile Olimpice de iarnă. Rezumatul zilei (I) ● 19,45 Desene animate ● 19,55 Publicitate ● **20,00 Actualităţi** - Buletin meteo ● 20,40 Publicitate ● **20,45 Film artistic: "Amurg" (S.U.A., 1988).** Premieră pe ţară. ● 22,35 Publicitate ● 22,40 Maeştrii: ● 23,40 Actualităţi; 23,55 Midnight Collection - Info pop blitz;● 0,30 Jocurile Olimpice de iarnă. Rezumatul zilei (II) ● 1,00 Închiderea programului.

TV 2 14,00 Actualităţi ● 14,10 Trenuri deosebite - China de Nord. Documentar. Înregistrare CFI. Redactor Tamara Paşca ● 15,05 Să rîdem cu Benny Hill (IV). Redactor Daniela Mitache ● 16,00 TVE Internacional. Telejurnal în limba spaniolă ● 16,30 Film serial: "Tînăra stăpînă" (Brazilia), ep. 2 ● 17,00 Serata TV - ● 20,00 Jocurile Olimpice de iarnă - Patinaj artistic: proba de dans - programele originale. Transmisiune directă de la Lillehammer ● 22,40 Varietăţi internaţionale ● 23,00 Stefan Gheorghiu - ● 24,00 Închiderea programului.

TV SATELIT

RTL *RTL*

Sîmbătă 7,00 Seriale şi desene animate ● 9,50 Pinocchio (d.a.) ● 12,25 Testoasele Ninja (d.a.) ● 13,15 Harry & Hendersonii (s) ● 13,45 O casă plină (s) ● 14,15 O familie puternică (s) ● 14,45 Prinţul Bel Air (s) ● 15,15 Major Dad (s): "Cadone" ● 15,45 Knight Rider (s): "Răpirea" ● 16,45 A-Teamn (s.a.): "Incidentul" ● 17,45 Jump Street: "Candidatul" ● 18,45 2000 Malibu Road (s) ● 19,45 Actualităţi, sport, meteo ● 20,15 Beverly Hills 90210 (s): "Singurătatea lui Brandon" ● 21,15 Acţiunea Jackson II (Pasiuni periculoase) (f.a. SUA, 1990) ● 23,10 Delta Force III - Jocul cu moartea (f.a. SUA, 1990) ● 0,45 Noapte fierbinte la RTL ● 1,45 Terapie sexuală (f.er., '91) ● 3,15 Delta Force III (r)

Duminică 7,00 Seriale şi desene animate ● 11,00 Femeia minune (s); "Cel mai bogat om din lume" ● 12,00 Înapoi în trecut (s.SF) ● 13,00 Big Hawaii (s.a) ● 14,00 Operaţiunea Petticoat (s) ● 14,30 Spaima familiei (sit.com.) ● 15,00 Major Dad (sit.co) ● 15,30 Reportaj la Disney Land ● 16,20 Întoarcerea în timp (f.a. SUA, 1986) ● 17,30 Knight Rider 2000 (f. SUA, 1991), cu David Hasselhoff) ● 19,45 Ştiri, meteo, sport ● 20,10 Hai Hallo (cs) ● 21,15 Show-ul de 100.000 de mărci (acţiune şi suspans) ● 22,55 Spiegel TV (magazin) ● 0,00 Playboy Late Night (s.ér.) ● 1,00 Kanal 4: Chilienii din ex-RDG (rep.) ● 1,35 Operaţiunea Petticoat (s/r) ● 2,05 O familie foarte dragută.

PRO 7 *PRO 7*

Sîmbătă 7,15 O agentă inimoasă (s.p/r) ● 8,00 Aventurile lui Malcom Douglas (f.a. Australia, '71) ● 10,40 Faptaşul necunoscut (f/r) ● 12,15 Stigmatul (w.SUA, 1950) ● 14,30 Cer deasupra Africii (s) ● 15,00 Kung Fu (s.a.) ● 16,00 Starsky & Hutch (s) ● 17,00 Banana Busters (co.p. Danemarca, 1990) ● 18,25 Booker (s.p.): "Adrenalină" ● 19,25 Dragoste oarbă (s.co) ● 19,55 Flirt stradal (show) ● 20,25 Bill Cosby Show (s.co) ● 21,15 Copilul de aur (co. SUA, 1986), cu Eddie Murphy ● 23,05 Greu de ucis (f.a. SUA, '90), cu Steven Seagal ● 1,00 Mike Hammer (s.p) ● 2,00 Kill (f.p. coproducţie, '71) ● 4,55 Loteria (s. SUA, 1983) ● 5,45 Omul cu ochi cu raze X (f. SF, SUA, 1963).

Duminică 7,15 Seriale (r) ● 8,45 Kung Fu (s.a/r) ● 9,35 Piraţii din Malaezia (f. Italia/Spania/Franţa, 1964) ● 12,00 Booker (r) ● 13,00 Flirt stradal (r) ● 13,30 Bill Cosby Show (r) ● 14,00 Aventurile lui Malcom (r) ● 15,00 Jivaro (f.a. SUA, 1953) ● 16,45 Insula misterioasă (f.a. Anglia, 1960) ● 18,35 Cer deasupra Africii (s) ● 19,05 Dragostea e lucru mare (s) ● 20,00 Doctoriţă la Salvare (s. Germania, 1994) ● 21,15 Cea mai bună apărare (co. SUA, 1983), cu Dudley Moore ● 23,05 Mississippi în flăcări (f. SUA, '88), cu Gene Hackman ● 1,35 Special Squad (s.p.) ● 2,30 Blestemul mumiei (f. SF SUA/Anglia, 1966)

EUROSPORT *Eurosport*

Sîmbătă 7,00 JO -programul competiţiilor ● 7,30 Ştiri şi reportaje neolimpice ● 9,00 Patinaj artistic. Proba de dans impusă (r) ● 10,00 Hochei pe gheaţă Germania-Rusia ● 11,00 Bob. Echipaj de doi (d) ● 11,30 Combinata nordică. Schi fond 15 km (d) ● 12,30 Bob. Echipaj de doi (d) ● 13,30 Schi alpin coborîre ● 14,30 Bob. Echipaj de doi (d) Schi fond. Proba de urmărire, 15 km, masculin (d) ● 15,00 Patinaj viteză. Proba de 500 m, feminin (d) ● 16,00 Hochei pe gheaţă: Canada-Slovacia (d) ● 20,00 Patinaj artistic. Proba liber aleasă, masculin (d) ● 23,45 Tenis. Turneul ATP de la Stuttgart. Seminale ● 2,00 Ştiri olimpice.

Duminică 7,00 JO - programul competiţiilor ● 7,30 Patinaj artistic. Proba liber aleasă la masculin ● 8,30 Dimineaţă olimpică ● 9,00 Patinaj artistic masculin - 11,00 Bob. Echipaj de doi (d) Biatlon Cursa de 20 km individual masculin (d) ● 13,30 Schi alpin. Proba de coborîre - combinată ● 14,00 Sărituri cu schiurile (d) ● 17,45 Hochet pe gheaţă: Rusia-Republica Cehă (d) ● 18,30 Ştiri olimpice ● 19,00 Patinaj artistic. Proba originală de dans (d) ● 22,45 Hochet pe gheaţă: Germania-Finlanda ● 0,00 Tenis. Finala turneului ATP de la Stuttgart ● 2,00 Ştiri olimpice ● 2,30 Hochei pe gheaţă: Germania-Finalanda.

MTV *MTV*

Sîmbătă Weekendul "Marelui ecran" 8,00 Matinal la sfîrşit de săptămînă cu VJ Rebecca ● 9,00 Marele ecran - emisiune retrospectivă '89-'94 ● 12,00 Noutăţi cinematografice cu Ray Cokes ● 12,30 Yo! MTV Raps, cu Dr. Dre Ed Lover & Fab 5 Freddy ● 14,30 Videoclipuri în premieră ● 15,00 Marele ecran - ediţie aniversară ● 18,00 Muzică de dans ● 19,00 Marele ecran ● 19,30 Ştirile weekend-ului ● 20,00 Braun European Top ● 22,00 Nirvana unplugged, New York Sony Music Studios ● 23,00 Muzică soul, cu R. Rich ● 0,00 Videoclipuri în premieră ● 0,30 Marele ecran - ediţie aniversară ● 3,00 Beavis & Butt-head (d.a.)

Duminică Weekend-ul "Marelui ecran" 8,00 Matinal la sfîrşit de săptămînă, cu VJ Rebecca ● 9,00 Marele ecran - ediţie aniversară, cu R. Cokes ● 11,30 Ştirile weekend-ului ● 12,00 Marele ecran ● 12,30 MTV's Braun European Top 20, cu Pip Dann ● 14,30 Videoclipuri în premieră, cu VJ Paul King ● 15,00 Marele ecran - interviuri cu vedete de cinema ● 19,00 Lumea reală ● 19,30 Ştirile weekend-ului ● 20,00 MTV's US Top 20 ● 22,00 120 de minute ● 0,00 Beavis & Butt-head (d.a.) ● 0,30 Headbanger's Ball, cu Vanessa Warwick: paradisul muzicii heavy ● 3,00 Videoclipuri prezentate de VJ Marijine

RADIO Nord-Est **RADIO NORD-EST (72,44 MHZ)**

Sîmbătă, 8,00 "Micul dejun" - program matinal de ştiri şi informaţii din actualitatea locală, buletin meteo, buletin rutier, informaţii utilitare, horoscop, agenda, propuneri pentru week-end, buletine de ştiri (8,00, 9,00, 10,00), muzică ● 10,05 "Spre prînz ... prin Nord-Est" (buletine de ştiri la orele 11,00, 13,00) ● 13,05 "Siesta FM" 15,00 "Scurta istorie" ● 18.00 Music non-stop.

Duminică, 8,00 "Micul dejun" - program matinal de ştiri şi informaţii din actualitatea locală, buletin meteo, buletin rutier, informaţii utilitare, horoscop, agenda de duminică, muzică ● 10,00 "Spre prînz... prin Nord-Est" ● 12,00 "Aniversări" ● 14,00 "Siesta FM" ● 18,00 Music non-stop.

TV EUROPA NOVA

Sîmbătă, 10,00 Deschiderea programului de dimineaţă ● 10,05 "Amadeus" - emisiune pentru copii ● 10,25 Poşta redacţiei ● 10,30 Muzică ● 10,45 Reţeta zilei ● 11,00 Europa culturală ● 11,20 Circ ● 11,30 Muzică ● 11,45 Patinaj artistic ● 12,00 Film serial: "Femeia detectiv" ● 12,45 Modă ● 13,00 Închiderea programului de dimineaţă ● 17,00 Deschiderea programului ● 17,05 Euromusic ● 17,30 Vivat Italia. Din cuprins: Curs de limbă italiană; Roma anului 2000; Vin, cultură şi tradiţii în Italia (II) ● 18,35 Desene animate ● 19,00 Infonova ● 19,30 Luna fermecată (I) ● 20,00 Videoclip '94 ● 20,30 Veniţi cu noi la cinema ● 20,40 Circ ● 20,50 Film artistic: "Contele Max" (Italia, cu: Ornella Muti şi Christian de Sica) ● 22,20 Night Club Europa Nova. Din cuprins: ● 22,20 Varietăţi, divertisment ● 24,30 Film artistic: "Femeia explozivă" (comedie SF) ● 2,00 Videoclipuri şi dedicaţii muzicale ● 3,00 Închiderea programului.

Duminică, 10,00 Deschiderea programului ● 10,05 Desene animate ● 10,25 Umor ● 10,40 Muzică ● 11,00 Caleidoscop ● 11,20 Circ ● 11,30 Film artistic: "The Wall" - Pink Floyd ● 13,00 Închiderea programului de dimineaţă ● 17,00 Deschiderea programului ● 17,05 Carusel Europa Nova. Din cuprins: Călătorii pe glob; Christian Dior; Muzică ● 18,35 Desene animate ● 19,00 Infonova ● 19,30 Lumea fermecată (II) ● 20,00 Videoclip '94 ● 20,35 Circ ● 20,50 Film artistic: "Africana" (prod. Italia; Franţa-Monaco) ● 22,20 Magazin sportiv ● 22,35 Euromusic ● 23,00 Închiderea programului.

TV IAŞI

Sîmbătă, orele 7,00-8,00 Pr. I - PANORAMIC MOLDAV Emisiune realizată în judeţul Galaţi ● Satul Cruceanu - un sat uitat de timp ● Şcoala din sat ● "Un destin care ar putea fi schimbat" - reportaj la familia Zaldea din satul Cruceanu ● Sport ● Killer Queen ● Grupaj de note, ştiri şi reportaje - cele mai importante evenimente ale săptămînii 14-19 februarie 1994 ● Desene animate ● Lumea într-o picătură - documentar preluat de la Deutsche Welle. Redactor: Gabriela Pocora.

Sîmbătă, orele 8,00-9,00, Pr. I - BUNĂ DIMINEAŢA "Bună dimineaţa de la Rădăuţi" emisiune realizată de Vanda Condurache, Gabriel Rotaru.

Sîmbătă, orele 9,15-13,45, Pr. II - WEEK-END MAGAZIN ● "Iaşi - oraş necunoscut" - concurs ● Transfocator rutier ● Sport ● Magic Mix ● Desene animate ● Realităţi şi perspective la Muzeul judeţean Vaslui ● Documentar Deutsche Welle - Muntele Matter Horn ● Civilizaţie şi modernism la Piatra Neamţ - reportaj la Spitalul judeţean; reportaj cu elevii Liceului "Petru Rareş"; dialog cu primarul ● Dedicaţii muzicale ● Cvintetul de jazz "Metronom" din Piatra Neamţ ● "Magical Mistery Tour" - Povestea unui miracol - serial Beatles (I) ● Film artistic: Viziune fatală (partea I) ● Fascinaţia muzicii: concertul Filarmonicii "Moldova" cu dirijorul olandez Alexandru Lascaie, care va fi şi invitatul rubricii ● Dialog liber despre muzica uşoară cu Horia Moculescu - premieră TV - Gabriel Dorobanţu şi piesa "Santa Maria Maggiore". Redactor Corneliu Slătinaru.

Duminică, orele 8,00-13,45, Pr. II - "5x2" - Magazin duminical ● Fotograme - Itinerar parizian - rubrică de Val. Ciucă ● Oleacă de taifas - Grigore Ilisei în dialog cu Gavril Istrate - Quasar SF - Film serial - "Creaturile" IV ● Divertisment muzical ● Telecineunivers ● Sport ● Desene animate ● "Unde dragoste nu e, nimic nu e" - puncte de vedere despre prietenie şi dragoste - Tinereţe fără bătrîneţe... sau gînduri la vîrsta senectuţii; Declaraţie de dragoste - dialog cu liceeni; Viaţa în doi - opinii ale tinerilor căsătoriţi; Muzica iubirii; Film serial: Stalin

tele M **TELE M**

Sîmbătă,10,00 Programul Worldnet SUA ● 13,00 Desene animate ● 13,15 Ştiri Tele'M ● 13,30 Iaşi între legendă şi adevăr ● 13,45 Comercial Tele'M TV ● 14,00 60 pentru voi ● 15,00 Film ● 16,30 Evenimentul săptămînii ● 16,45 Top M (partea I) ● 17,30 Camera de Comerţ azi ● 18,00 Programul Deutsche Welle Germania ● 24,00 Închiderea programului.

Duminică,10,00 Programul Worldnet SUA ● 12,00 Desene animate ● 12,15 Ştiri Tele'M ● 12,30 Comercial Tele'M TV ● 12,45 60 pentru voi ● 13,45 Iaşi între legendă şi adevăr ● 14,00 Film ● 15,30 Omul săptămînii ● 15,45 Top M (partea a II-a) ● 17,00 Programul Deutsche Welle Germania ● 24,00 Închiderea progamului.

AUDIŢIE MUZICALĂ

Biblioteca "Gh. Asachi" din Iaşi organizează în ciclul "Periplu

MICA PUBLICITATE

DIVERSE

● S.C. TORNADO S.R.L. Iaşi anunţă intenţia de a majora adaosul comercial la produsele pe care le comercializează, pînă la maxim 400 %, începînd cu data de 20.03.1994. (1168)

● S.C. TVV S.R.L. Iaşi anunţă intenţia de a majora adaosul comercial la produsele pe care le comercializează (la activitatea de copiatoare) pînă la maxim 300 %, începînd cu data de 20.03.1994. (1169)

● American University By Mail - Oficiul Iaşi face o nouă serie de înscrieri pentru anul I (selectiv) la facultăţile: American Studies, Business şi World Semiotics. Cursurile se desfăşoară prin corespondenţă, pe parcursul a trei ani: anul I - studii generale în semiotică; anul II - specializare în semiotica medie; anul III - superspecializare la cursuri de frecvenţă în cadrul laboratoarelor mondiale de semiotică. Absolvenţii anului III primesc o diplomă U.S.A. de atestare internaţională. Taxa de înscriere este de 2000 lei iar cea lunară 2300 lei. Ultimele două luni ale anului I vor fi gratuite. Relaţii suplimentare şi înscrieri la tel. 139058, dl. Octavian Pintilie, coordonator A.U.M. - Oficiul Iaşi, între orele 17,00-20,00. Termen de înscriere - 20 februarie 1994. (907247)

● Studiolul de dans "Collini", condus de maestrul coregraf Liana Nicolau Comşa anunţă începerea unui curs intensiv pentru formarea dansatorilor de stradă şi cabaret. Tinerii interesaţi se pot înscrie la sediul studiolului "Collini", din str. Sf. Lazăr nr.6; Iaşi. Tel. 112888

● S.C.T. Moldova S.A. organizează selecţie pentru realizarea noului "Super Show" la barul Unirea. La selecţie se pot prezenta tineri (băieţi şi fete), dansatori profesionişti sau amatori şi solişti vocali. Selecţia va avea loc la Studioul de dans "Collini" în zilele de 27-28 februarie şi 1 martie, începînd cu orele 12.00. Condiţia de participare: aspect fizic plăcut, aptitudini artistice şi limită de vîrstă - 30 ani.

Doamna Olimpia Tănase (pedichiuristă) poate fi găsită la Hotel Unirea, etaj I, camera 114. Telefon 142210 (Coafor).

MIRFAN S.R.L. S.C. MOBILUX

Piaţa Voievozilor, bl. C4, tel. 152647 (vis a vis de mag. alimentar Minerva)

pune la dispoziţia dumneavoastră următoarele sortimente de mobilă, la cele mai avantajoase preţuri:

- dormitoare, bibliteci;
- birouri, recamiere;
- camere de tineret;
- set terasă;
- bucătării, coltare de bucătărie;
- saltele Relaxa;
- holuri cu fotolii extensibile şi fixe;
- plăpumi;
- holuri de colţ extensibile;
- saci de dormit.
- dulapuri, mese extensibile, fantezie, pliante

Program: luni - vineri 9.00 - 17.00.

INTERNATIONAL COMPLEX SERVICE S.A. CALEA CHIŞINĂULUI 45 - IAŞI, ROMA TELEFON 098-130314 FAX 098-130125

S.C. **INTERNAŢIONAL COMPLEX SERVICE** - S.A. Iaşi, situată în zona industrială, între Tehnoton şi Compania de Îmbuteliat Coca-Cola, la adresa: Calea Chişinăului nr. 45, telefon 130125; 130314.

1. Comercializează prin staţia tip PECO cu program non-stop **benzină premium cu plumb şi fără plumb şi motorină.**
2. De asemenea, fiind unicul reprezentant în zona Moldova al S.C. Automobile Craiova S.A. comercializează toată gama de **autoturisme OLTCIT** şi o paletă largă de **piese de schimb** din depozitul zonal, execută **reparaţii curente, tinichigerie, vopsitorie, vulcanizare, spălătorie** etc.

Relaţii suplimentare la tel. 130125; 130314.

PRINT COLOR SRL

Societate Mixtă Româno-Italiană produce pentru dvs. material publicitar:

- autocolante din PVC şi hîrtie
- termocolante
- foi cu antet
- cărţi de vizită
- legitimaţii plastifiate
- sigle
- etichete
- prospecte
- coperţi
- calendare
- imprimări: pixuri, brichete
- firme luminoase

Str. Săvescu nr. 3, tel. 114718, fax 117631

REGIA AUTONOMĂ DE TRANSPORT ÎN COMUN IAŞI

aduce la cunoştinţă tuturor posesorilor de legitimaţii de călătorie gratuită pe mijloacele de transport în comun să se prezinte la sediul regiei pînă la data de 28.02.1994 pentru a fi vizate pe anul în curs.

Toate legitimaţiile găsite fără viză după această dată vor fi ridicate, persoanele fiind amendate conform legislaţiei în vigoare.

BINGO

S.C. **TOPAZ** S.R.L.

Cu doar 300 lei puteţi cîştiga un EXTRA-BINGO de cel puţin 2.000.000 lei. La ora 19.00 se acordă un PREMIU SPECIAL.

Petreceţi o seară de neuitat încercîdu-vă norocul la BINGO, Restaurant "TOPAZ". În tot acest timp puteţi servi o cină excelentă stropită cu băuturi alese.

Adresa: Str. Gării, nr. 1, tel. 147879.
Program zilnic: restaurant 10.00 - 16.00; restaurant + BINGO 16.00 - 04.00.

LOCURI DE MUNCĂ

● Grădiniţa cu program prelungit nr. 25 Iaşi încadrează administrator cu jumătate de normă. Data concursului - 22.02.1994. Relaţii suplimentare la unitate. (1170)

pangran

S.C. PANGRAN S.A. IAŞI cu sediul în Iaşi, Calea Chişinăului 33

ANGAJEAZĂ prin concurs:

- un economist control financiar gestionar

Condiţii de participare la concurs:
- vechime minimă în specialitate 5 ani;
- vîrsta maximă 50 ani.

Concursul va avea loc în ziua de 7 martie 1994.
Relaţii suplimentare la telefon 130120 interior 117.

S.C. **CONSTRUCŢII HIDROTEHNICE IAŞI** S.A.

angajează prin concurs economişti cu minim 5 ani vechime, pentru posturile:

- **contabil şef** - şantier Paşcani;
- **contabil şef** - şantier Iaşi
- **contabil** cu studii medii pentru Şantier Iaşi.

Concursul se va desfăşura la sediul societăţii din Str. Toma Cozma nr. 13, Iaşi, la data de 23 februarie 1994, ora 9.00. Relaţii la telefon 098/145150.

OFERTE SERVICII

● Transportăm marfă cu autocamion de 6,5 t şi autodubă de 8 t. Tel. 125408. (907)

● Inginer, repar televizoare color şi cu C.I. Montez module sonor E. NOVA. Tel. 128356. (1076)

TRANSPORTĂM MARFĂ, cu autocamion de 6,5 tone şi autoduba de 8 tone. Telefon 125408.

Doamna Olimpia Tănase (pedichiuristă) poate fi găsită la Hotel Unirea, etaj I, camera 114. Telefon 142210 (Coafor).

VÎNZĂRI

● Vînd var, şos. Bucium, Tomeşti, lîngă serele Vlădiceni. (785)

● Vînd rochie de mireasă, din dantelă - model deosebit, mărimea 46-48. Tel. 164248.

● Facultatea de Filosofie a Universităţii "Al. I. Cuza" Iaşi oferă contra cost candidaţilor interesaţi, tematica pentru concursul de admitere la obiectul Filosofie. Informaţii la secretariatul facultăţii. (1166)

Vînd TELEVIZOARE alb-negru şi color la preţuri avantajoase. Telefon 164248, după ora 17.00.

en gros **S.C. DECAR 10 S.R.L.** en gros

vinde:

- **portocale** (Grecia) - Gillas
- **lămîi** (Grecia, Turcia)
- **mandarine** (Grecia)
- **ananas**
- **banane**
- **sacuri Rio**
- **bere** Dreher

la depozit VITALEF, tel. 098-133201/26

CUMPĂRĂRI

Cumpărăm

Amplituner "Delia" sau **receptor profesional AM/FM, RX-2001,** produs de Electronica Industrială Bucureşti.

Telefon 172557, între orele 9.00-14.00.

Cumpăr certificate de proprietate la preţul zilei, indiferent cantitatea. Tel. 115205.

ELECTRONICE

● S.C. UNICAS S.R.L., Magazin Electrice, din str. Eternitate nr. 4, Podul de fier, desface, la cele mai mici preţuri din Iaşi, televizoare alb-negru, mărcile: Sirius, Sirius-Dallas, Sport.

CASE, TERENURI

● Vînd (schimb cu o garsonieră, plus rest plată - negociabil) 1.200 mp teren construibil, situat în Şos. Bîrnova nr. 112. Relaţii la tel. 164248, după ora 20,00.

● Vînd teren construcţii, 7000 mp, zonă sere Ciurea. Tel. 171239. (1084)

● Vînd casă cu trei camere şi bucătărie şi atenanse de gospodărie, 1400 mp în satul Dumeşti, 15 km de Iaşi. Tel. 115336.

● Vînd teren construibil la şosea, sat Chicerea - Tomeşti, 3000 mp. Tel. 173646, 165963, 164143. (1162)

SCHIMBURI

● Schimb apartament proprietate, 2 camere, semidecomandat, et. 1, zona Zimbru, cu similar sau cu apartament cu o cameră, zonele Tătăraşi, Podu Roş, Păcurari, Nicolina. Tel. 170601.

FELICITĂRI

● Azi, cînd George Potur prinde în buchetul vieţii primul ghiocel, bunicii îi urează multă sănătate, bucurie şi mult noroc. "La mulţi ani!" (1147)

● Astăzi, cînd în buchetul vieţii prinzi al 57-lea trandafir, îţi doresc multă bucurie, fericire şi "La mulţi ani" alături de toţi ai tăi. Pentru Ionescu Maria, din partea soţului, Vasile. (1158)

● Te iubesc, bunico! Îţi doresc să fii cu sufletul mereu tînăr, să nu îmbătrîneşti niciodată. Dacă te-am supărat, iartămă. La mulţi ani pentru Ionescu Maria, din partea nepotului, Adrian Costinel. (Goe). (1158)

● Cu ocazia împlinirii frumoasei vîrste de 75 de ani, fiii Mihai, Victor, Petrică şi Ionel, împreună cu nurorile şi nepoţii îi urează dragei lor Maria Vieru multă sănătate, fericire şi viaţă lungă

Cu ocazia împlinirii frumoasei vîrste de 26 ani, soţul, socrii urează multă sănătate, fericire şi LA MULŢI ANI! **din toată inima pentru MIHAELA BOITAN.**

La împlinirea frumoasei vîrste de 50 ani, soţia urează scumpului ei ŞELARU TEODOR *multă sănătate, fericire şi* **LA MULŢI ANI!**

DECESE

Familiile Bulgaru şi Raveica anunţă cu nemărginită durere încetarea din viaţă, după o lungă şi grea suferinţă, a iubitei sale soţii, mamă şi bunici

BULGARU ANICA

în vîrstă de 64 ani. O plîng cu lacrimi fierbinţi soţul, copiii şi nepoţii. Scumpa mea, m-ai lăsat singur şi îndurerat pentru totdeauna, strigă soţul Paveh Mamă, scoală-te şi ne spune durerea ta, că tare mult ai suferit, să nu fii supărată pe noi. Dumnezeu a ales această cale şi noi vom rămîne cu inimile îndurerate, strigă fiica Paula şi fiii Aurel, Ion, Victor şi Săndel, ginerele Traian, nurorile Ortansa, Maricica, Aurora şi Lica. Unde te duci bunica noastră dragă, pe drumul fără întoarcere, o plîng nepoţii pe care cu drag i-a crescut: Mirela, Aurelian, Marian, Ramona, Anca, Liviu, Andreea, Roxana. Vom păstra imaginea ta vie în inimile noastre. Lacrimi şi flori pe tristul tău mormînt. Dumnezeu să te ierte şi să-ţi găsească un loc frumos după cum ai avut sufletul. Înmormîntarea va avea loc duminică, ora 13.00, în comuna Schitu-Duca, satul Dumitreşti-Gălăţi.

Cu nemărginită durere, soţia Elena şi cei 10 copii regretă trecerea în nefiinţă după o grea şi scurtă suferinţă, la vîrsta de 63 ani a celui care a fost un soţ, tată şi bunic decedat BĂLAN ALEXANDRU Înmormîntarea va avea loc duminică, 20.02.1994, în comuna Dumeşti - Iaşi. Dumnezeu să-l odihnească în pace.

Cu nemărginită durere, Emilia, Vasile, Adi şi Andreea Hangiuc regretă profund moartea bunului lor tată şi bunic

BĂLAN ALEXANDRU

Bunătatea şi dragostea ta rămîne veşnic în inimile noastre îndurerate şi nu te vom uita niciodată.

✝ Cu aceeaşi durere şi tristeţe, familia Bulgaru Elena - cumnată şi nepoatele Lili şi Gabi, nepoţii Costel, Cristi şi Gabriel anunţă încetarea din viaţă a scumpei lor cumnate

BULGARU ANICA

Bunătatea şi dragostea ei vor rămîne veşnic în inimile noastre îndurerate căci lacrimile noastre nu s-au uscat şi niciodată nu se vor usca.
Să ne rugăm pentru sufletul ei nobil şi curat.
Lacrimi şi flori pe tristul ei mormînt. Nu te vom uita niciodată.
✝ Dumnezeu să te ierte. ✝

CONDOLEANŢE

✝

Familia ing. Nedelcu Florin este alături de Smaranda, Bogdan şi Titi Hobincă la marea durere pricinuită de incredibila dispariţie a celei ce a fost **ing. EMILIA HOBINCĂ** om de aleasă noblеţe sufletească şi frumuseţe morală, răpusă de o boală necruţătoare.
Nu te vom uita niciodată.

Cu durere în suflet şi profund mîhniţi, membrii formaţiei "Ecouri" a Restaurantului Nicolina sînt alături de familia greu încercată a celui care a fost un bun coleg şi prieten **plt. ANDREI STELIAN** care printr-o soartă nedreaptă a plecat dintre noi la numai 37 ani.
Îţi vom păstra o veşnică amintire.

Sîntem alături de d-na consilier juridic Dospinescu Rodica la greaua pierdere a tatălui, şi-i transmitem sincere condoleanţe.
✝ Colegii de la biroul financiar, contabilitate, organizare - RAJAC Iaşi. ✝

● Noi, colectivul clasei a VIII-a D, Liceul Naţional, sîntem alături de colegul nostru Bogdan Hobincă, în aceste dureroase clipe pricinuite de pierderea mamei. Sincere condoleanţe familiei îndoliate. (907945)

Colectivul de salariaţi din cadrul atelierului de bobinare schimb C, secţia Fire 3 - SC Terom SA este alături de colega Mircescu Maria şi-i transmit ✝ condoleanţe pentru pierderea tatălui. ✝

Colegii din cadrul SC Construcţii Hidrotehnice SA este alături de fam. Ghijinschi Nicolae la durerea pricinuită de pierderea mamei.

✝

Colectivul S.R.U. din cadrul F.E. Iaşi transmite sincere condoleanţe familiei Antonovici pentru pierderea suferită.

Locatarii blocului 251, Şos. Naţională 38 sînt alături de domnul Andrieş Virgil în aceste momente grele pricinuite de pierderea soţiei.
Sincere condoleanţe.

Tragica dispariţie a verişoarei noastre EMILIA (MILICA) HOBINCĂ ne-a cutremurat şi îndurerat. A plecat prea timpuriu dintre noi şi ne-a lăsat multă durere în suflet. Vom păstra veşnic amintirea bunătăţii, prieteniei şi solicitudinii ei. Rămînem pentru familia ei aceiaşi verişori apropiaţi: Costel Benţa, Ionel Carcea, Constantin Munteanu şi familiile lor.

Familiile Dobre şi Domeanu sînt alături de prietenii dragi Ligia şi Costel Iordăcheanu şi împărtăşesc marea lor durere pentru pierderea suferită prin decesul părinţilor.

✝

Colectivul Sectorului Cazare al Companiei de Construcţii "Moldoconstruct" Iaşi este alături de şeful sectorului, d-l Mihai Asofiei în aceste clipe grele pricinuite de pierderea celei mai dragi fiinţe - MAMA şi îi transmite cele mai sincere condoleanţe.
Dumnezeu să o odihnească în pace.

Colaboratorii din serviciul Statistică al Direcţiei Sanitare transmit sincere condoleanţe fam.dr. Iordăchenu pentru pierderea suferită.

✝ Fiihai, Lili şi Bălan regretă trecerea în nefiinţă a bunului lor tată şi socru **BĂLAN ALEXANDRU** Dumnezeu să te odihnească în pace. ✝

● **Colectivul Dispensarului Tomeşti - sat este alături de familia dr. Hobincă Ştefan şi transmite sincere condoleanţe. (1172)**

● **Colectivul S.C. I.M.F. Şaru Dornei transmite sincere condoleanţe d-lui director Flondor Ioan pentru pierderea suferită prin decesul tatălui. (1171)**

COMEMORĂRI

Se împlinesc 40 de zile de la trecerea în nefiinţă a celui care a fost un suflet nobil, de o înaltă probitate morală şi profesională dipl. ing. MIRCEA CĂLIN Colegii de serviciu de la SC Moldoplast SA vor păstra în memorie imaginea vie a dragului lor coleg dispărut. Dumnezeu să-l ierte.

Azi comemorăm un an de la trecerea în lumea celor drepţi a soţului şi tatălui nostru **GAVRIL IOAN** fost maistru tehnolog al Fabricii de Ţigarete. Mulţumim celor ce vor veni şi celor ce şi-l amintesc, căci cei morţi nu trebuie căutaţi în morminte ci în inima noastră. Dumnezeu să-i ierte păcatele ştiute şi neştiute.

CURS RAPID DE LIMBA ENGLEZĂ

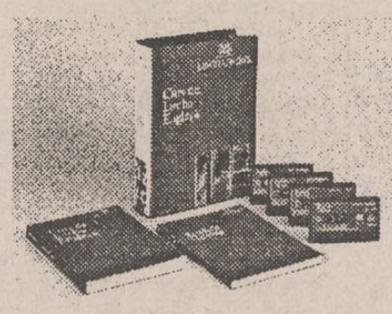

Posibilitatea cunoaşterii unei alte limbi vă deschide o nouă lume.

Puteţi dobîndi această cunoaştere folosind cursul de limbă engleză: LINGUAPHONE, recunoscut de Universitatea din Oxford şi produs în Anglia.

Format din două manuale şi patru casete audio, cursul este unul din cele mai perfecţionate mijloace concepute vreodată pentru predarea limbii engleze.

Elaborat de profesori experimentaţi recunoscuţi ca experţi în domeniul limbii, înţelegîndu-i toate aspectele şi fiind foarte documentaţi în ceea ce priveşte cultura propriei lor naţiuni, cursul reuşeşte să atenueze toate dificultăţile care ar putea sta în calea progreselor dumneavoastră.

Metoda de lucru a acestui LINGUAPHONE este uşor de urmat şi acordîndu-i jumătate de oră pe zi, puteţi să parcurgeţi şi să stăpîniţi cunoştinţele întregului curs în mai puţin de douăsprezece săptămîni.

Compania de Publcitate "NORD-EST" vă pune la dispoziţie acest curs la preţul de 68.000 lei.

Este suficient să telefonaţi la numărul 117596 şi veţi primi setul LINGUAPHONE la sediul firmei sau acasă în maximum 48 ore.

Comandînd astăzi, primiţi GRATUIT o surpriză!

S.C. NEST S.R.L.

LIVRĂM PROMPT LA DOMICILIU

În maxim 48 de ore veţi primi ceea ce aţi comandat, la adresa solicitată de pe raza Municipiului Iaşi.
Pentru aceasta, sunaţi la 117596, după următorul program: luni-vineri 9.00-19.00, simbătă 9.00-16.00.

Asigurăm service şi garanţie pentru produsele electronice.

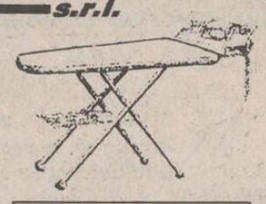

masă de călcat pliantă, greutate 9kg, 5 poziţii de reglare a înălţimii corespunzător staturii **28.800 lei**

aerotermă 2000 W masa 1.3 kg debit 15 m³/h gabarit 250x230x105mm **27.200 lei**

telefoane ALCATEL 10 memorii - cu taste **30.780 lei** - senzoriale **28.280 lei**

ACEASTĂ OFERTĂ ESTE VALABILĂ PÎNĂ MIERCURI, 23 FEBRUARIE!

CURSUL VALUTAR

valabil pentru ziua de 19.02.1994

Cursul de referinţă stabilit pentru principalele valute în urma licitaţiei de la BNR, valabil pentru astăzi este de:

1480,00 lei/USD
2188,99 lei/GBP
252,83 lei/FRF
860,74 lei/DEM

Volumul tranzacţiilor încheiate: 3.312.120,90 USD

CURSUL DE SCHIMB AL PRINCIPALELOR VALUTE

VALABIL PENTRU DATA DE 18 - 02 - 1994

Casele de schimb valutar	DOLAR C	DOLAR V	DOLAR CS	MARCA C	MARCA V	MARCA CS
BANCA AGRICOLĂ - Tel. 146117	1700	1785	3%	1000	1050	3%
BCR - Tel. 147260	1680	1750	0%	977	1025	0%
BRCE - Tel. 117510	1685	1769,25	2%	976,70	1025,53	2%
BRD - Tel. 142037	1690	1757	1%	985	1024	1%
BANKCOOP - Tel. 112566	1810	1900	0%	1000	1050	5%
BANCPOST - Tel. 104227	1680	1760	5%	930	975	5%
BANCA DACIA FELIX - Tel. 142526	1640	1720	9%	900	945	7%
Casa de schimb "EDMOND" tel. 115309	1720	1806	0%	970	1018	0%

c - cumpărare v - vînzare cs - comision

TELEFOANE UTILE

☎ SALVARE: 961
☎ POMPIERI: 981
☎ POLIŢIE: Inspectoratul Judeţean 146666, 140720, 146840; Municipiu - 146850; Serviciul Circulaţie - 140070.
☎ AGENŢIA C.F.R.: 147673
☎ INFORMAŢII GARĂ: 146333
☎ AUTOGARĂ: 146587
☎ TAXICOM, dispecerat: 953, 146593
☎ AGENŢIA TAROM: 115239
☎ INFORMAŢII AEROPORT: 178126
☎ STAŢII PECO: Baş Ceauş - 176865; Aurel Vlaicu - 175812; Bucium - 132891; Crişan - 112182; Păcurari - 164142; Sărărie - 147480.
☎ DISPECERATE: R.A. Gaz-Metan - 141737; R.A. Apă-Canal - 142451; Renel - 147070, deranjamente - 147070; Termoficare - 141956; R.A. Locuinţa - 112434; Telefoane - Deranjamente - 921; Protecţia mediului - 147010.
☎ GARDA FINANCIARĂ: 114065, 112427.
☎ ADMINISTRAŢIA FINANCIARĂ: 143030
☎ NOTARIAT: 147574
☎ TRIBUNAL: 146300
☎ PROCURATURĂ: 146630
☎ CAMERA DE COMERŢ: 117757
☎ CENTRUL MILITAR JUDEŢEAN: 146370
☎ HOTELURI: Moldova - 142225; Traian - 143330; Unirea - 142-110; Sport - 137817.
☎ POLICLINICA CU PLATĂ: triaj informaţii - 117244
☎ OFICIUL JUDEŢEAN PENTRU PROTECŢIA CONSUMATORILOR: 145392

Monitorul cotidian de informaţii **monitorul express**

Str. Smîrdan nr. 5 ■ Tel. 17.25.57 (centrala) ■ Fax 14.45.77

■ REDACTOR ŞEF - Dan Radu
■ REDACTOR ŞEF ADJUNCT - Ovidiu Şimonca
■ SECRETAR GENERAL DE REDACŢIE - Eugen Leonte

SEFI DEPARTAMENTE:
■ Eveniment local: Toni Hriţac (int. 21)
■ Eveniment naţional şi internaţional: Cristian Racu (int. 19)
■ Economic: Costel Stroescu (int. 24)
■ Cultură: Dorin Popa (int. 19)
■ Sport: Eugen Florescu (int. 18)
■ Redactor de serviciu: Ion N. Oprea (int. 20)
■ Fotoreporter: Constantin Plop
■ Grafică: Lucian Amarii, Daniel Melinte.

■ Publicitate: Silvia Miller (int. 16)
■ Producţie: Tudor Agavriloaei (int. 26)
■ Difuzare: Mihai Tudose (int. 15)
■ Contabilitate: Antoneta Filip (int. 13)

NORD-EST PRESS
- agenţie de presă -
Str. Smîrdan nr. 5 ■ Tel. 17.25.57 (centrala) ■ Tel/Fax 14.47.76
■ EDITOR: Mona Dîrţu ■ Redactor: Dana Scripcă ■

EDITOR
NORD - EST s.r.l
Str. Smîrdan nr. 5 ■ Tel. 17.25.57 ■ Fax 14.45.77

Director general: ALEXANDRU LĂZESCU
Director literar artistic: FLORIN ZAMFIRESCU
Director de marketing: CEZAR CALUSCHI
Director executiv: GABRIEL RUSU

ABONAMENTELE se pot face la orice Oficiu Poştal din ţară. MONITORUL figurează în catalogul Presei interne la poziţia 838.

TIPAR OFFSET: MULTIPRINT, Iaşi str. Sf. Lazăr nr. 49

UNGHIUL DE TRAGERE

Linge-Clanță

Val CONDURACHE

În 1991 lucram în redacția revistei "Dacia literară", la Casa Pogor. Într-o după amiază călduroasă de vară mă aflam singur în birou. Era o liniște desăvîrșită: se auzeau fosnind, din cînd în cînd, doar foile cărții pe care o citeam. Cînd, deodată, liniștea a fost tulburată de un zgomot ciudat, nedeslușit, venind dinspre ușă: "Ssssfffliump!" Și încă o dată: "Ssssfffliump!" Am deschis ușa cu nedumerire și curiozitate: afară era Linge-Clanță. Din capul acoperit cu un păr sîrmos, ca un pămătuf de bărbierit, ieșea o limbă lungă și aspră, lată ca un polonic. Limba se fixase pe clanță și o lingea de zor.

Cînd m-a zărit, Linge-Clanță s-a îndreptat de șale, a zîmbit cu toți dinții, după care, "Ssssfffliump", limba lui s-a lipit ca un timbru de mîna mea încremenită.

"Sînt Linge-Clanță", a susurat, jovial, pămătuful. "Am auzit că ați înființat o redacție. Studiile mele sînt din altă disciplină, dar cred că v-aș putea fi de folos. Sînt din opoziție, cred că ați citit articolele mele din «Cronica»". Linge-Clanță își căuta un refugiu. La Inspectoratul pentru cultură, unde lucra, nu se mai putea respira. "De ce?", l-am întrebat cu mirare. N-am terminat bine întrebarea, cînd în birou a intrat și dl. Lucian Vasiliu. Linge-Clanță s-a întrerupt. S-a auzit din nou "Ssssfffliump", am înțeles, deși aveam unghiul de vedere acoperit, că Linge-Clanță își manifesta simpatia în felul său original. "Nu se mai poate lucra pentru că d-na Carpov face jocul puterii. E-o neocomunistă". Am schimbat o privire plină de înțeles cu Lucian Vasiliu. Ne-am zis, mai tîrziu, că tinerețea își are excesele ei, care trebuiesc iertate și înțelese. Excesele s-au repetat și nu vreau să vă obosesc cu istoria lor. Dl. Nichita Danilov a trecut și el prin aceeași experiență pe cînd era director la Teatrul "Luceafărul". Pe unde era o clanță mai acătării, hop și Linge-Clanță. "Ssssfffliump!", s-a auzit ecoul pe holurile largi ale Teatrului "Luceafărul". Și Linge-Clanță și-a angajat soția secretar literar. "Ssssfffliump!", a răsunat ecoul în holul din cealaltă parte a teatrului, numai că, de astă dată, Linge-Clanță, care avea repartizat un apartament de trei camere în Oancea, nu a mai primit și apartamentul de două camere din Copou.

Și atunci, de sub limba lungă și aspră, lată cît un polonic, a apărut, șuierînd adormitor, un șarpe. "SSSSssiuuu!", a făcut șarpele și l-a mușcat pe Nichita Danilov de genunchi; după care, de sub pămînt a apărut din nou zîmbetul acela cu toți dinții.

Eram deja director la Teatrul Național, de-abia mă instalasem. Într-una din primele după-amieze venisem să fac puțină ordine în birou și în liniștea culoarelor, în spatele ușii, am auzit un zgomot care-mi era deja familiar: "Ssssfffliump!" Linge-Clanță s-a prelins iarăși pe mîna mea: știa că am un post de referent pentru relații cu publicul și îl voia pentru soția sa, care pierduse legătura cu Teatrul "Luceafărul". Creasem, însă, postul, pentru Nichita Danilov, pe care l-am și angajat ceva mai tîrziu. Linge-Clanță a dat să sloboadă șarpele de sub limbă. Fusesem însă avertizat și mi-am ferit genunchiul. "M-ai rrrulat", mi-a zis el, proaspăt revenit de la Paris. Și, peste cîtva timp, dînd să deschid ziarul "Monitorul", am auzit un șuierat subțirel strecurîndu-se dintre pagini: "SSSSssiuuu!" Ce credeți că scria Linge-Clanță acolo? Că Nichita Danilov trece cu reportofonul pe la cabine, după care, țup-țup, urcă fuguța să toarne ce spune "poporul". Și cui? Subsemnatului, director-general. Și unde îl poți găsi pe directorul-general al teatrului? În biroul la el? Nuu. În birou la contabila șefă, care este și soția lui. De unde o fi avînd Linge-Clanță informațiile astea?, m-am întrebat cu naivitate. Și, deodată, mi s-a făcut lumină în gînduri: mi-am adus aminte că într-un memoriu pe care cîțiva oameni l-au trimis la Minister scria negru pe alb: "O familie conduce Teatrul Național din Iași". Apoi mi-am mai adus aminte că tot la Minister, dl. Ștefan Oprea, care a visat o viață întreagă la un post de șef, cît de mic, avusese aceeași găselniță.

Nu m-am dumirit însă bine, cînd Linge-Clanță a făcut din nou întuneric în imaginea pe care deabia o întrezărisem. "Ssssfffliump", l-am auzit din nou la ușă. "Ssssfffliump", pe mîna mea, ca să dau un telefon la Conu Fănică, să fie uns director la Teatrul "Luceafărul" și soția lui secretar literar, că se poate. Și eu dau telefonul și conu Fănică se arată amabil și binevoitor cu ideea, după care din tufiș apare cu pușca dl. Mircea Radu Iacoban, cu o zi înaintea concursului. Unde să se mai ducă Linge-Clanță să facă "Ssssfffliump"? Se retrage din concurs și, de față cu același domn Lucian Vasiliu, îmi spune mult mai multe decît a înregistrat cu casetofonul ascuns Nichita Danilov: că restaurația asta este o porcărie, că Iacoban a tras tot felul de sfori dimpreună cu conu Fănică, după ce i-a promis lui, șase luni la rînd, postul, că nici Iacoban, nici conul Fănică nu au pic de caracter, că tot ce se întîmplă e-o mîrșăvie, dar că, nu, el vrea, dar nu poate să semneze protestul, pentru că ar pune în primejdie postul soției sale la Teatrul "Luceafărul". Că vinovat nici nu este Iacoban, ci conul Fănică: nu are cuvinte să califice ordinăria asta. "Cît despre Iacoban, îl știm cu toții. E o canalie". Citind răspunsul pe care Linge-Clanță, pe numele de buletin Florin Cîntec, l-a dat lui Nichita Danilov ("Omul poate spune multe la nervi"), mi-am dat seama că personajul nostru se enervează des. Mai mult: la nervi are obsesia conu Fănică și obsesia Iacoban. Cum îi trec nervii, cum se aude: "Ssssfffliump" și limba lată ca un polonic fosnește la ușa d-lui Ștefan Oprea, pe mîna d-lui Iacoban, cine mai știe pe unde.

Credeam că Linge-Clanță are obiceiul pămîntului: pupă mîna stăpînului. Dar Linge-Clanță are o fire mai năbădăioasă, e un fel de Vadim Tudor al nostru. Linge și scuipă unde a lins. Cînd e vorba de mine, citează din Ștefan Oprea. Cînd e vorba de Ștefan Oprea, se enervează. Cînd e vorba de Mircea Radu Iacoban, înjură ca la ușa cortului, după care, ca un gentleman, îi urează succes în activitate, arătîndu-se încrezător în capacitatea lui managerială. "Nichita, Nichita", mi-am zis eu, gîndindu-mă la Nichita Danilov. "Degeaba ai zis tu că Linge-Clanță joacă dublu. Nu sînt numere în matematică pentru jocul lui și nu sînt clanțe destule pe lume de lins. ■

Premierele cinematografice ale săptămînii 18-24 februarie

Firma
— The Firm —

Producție a studiourilor "Paramount", S.U.A., 1993. După un roman de John Grisham. Regia: Sydney Pollack. Cu: Tom Cruise (Mitch McDeere), Jeanne Tripplehorn (Abby), Gene Hackman (Procurorul).

"Firma" este filmul care s-a bucurat de cel mai mare succes de public, anul trecut, în America, doborînd toate recordurile de box-office înregistrate vreodată de o peliculă inspirată din lumea justiției. Desigur că, la reușita filmului, au contribuit, în bună măsură, starurile de primă mărime (Tom Cruise, Gene Hackman, Jeanne Tripplehorn, Holly Hunter) aflate în fruntea distribuției și regizorul de real talent (Sydney Pollack), care a știut să dea cea mai captivantă formă vizuală poveștii extrase dintr-un roman de John Grisham. Eroul acestei povești este Mitch McDeere, un tînăr absolvent al facultății de drept de la Havard, ambițios, dar lipsit de experiență, care obține un post, cu un salariu foarte mare, la o firmă de avocați din Memphis. El se instalează cu tînăra sa soție, Abby, într-un lux opulent, oferit de cabinetul "firmei", cu condiția să fie complice la tot felul de fărădelegi. Mitch descoperă treptat că Mafia conduce afacerile firmei de avocați și cei care încearcă să i se opună sînt, unul cîte unul, eliminați, recurgîndu-se, în acest sens, chiar și la crimă. Tînărul jurist nu se lasă corupt și luptă, de unul singur, riscîndu-și viața, împotriva elementelor mafiote infiltrate ca tentaculele unei caracatițe în toate instituțiile publice din orașul Memphis. Tom Cruise, pe care l-am văzut recent în rolul unui avocat militar în "Oameni de onoare", reia același gen de erou care apără legea și democrația patriei sale. "Cu toate că interpretez din nou rolul unui avocat, mă bucur că, în acest film, nu sînt obligat să port uniformă", declară actorul. "Se pare că, din punctul de vedere al producătorilor de filme, figura mea se potrivește foarte bine cu acest articol de îmbrăcăminte. Bineînțeles că rolul meu este pozitiv. M-am resemnat că nu voi putea interpreta niciodată unul negativ, deoarece mi s-a spus că am o înfățișare prea blîndă pentru un criminal sau un răufăcător. La începutul carierei mele îmi doream nespus de mult să mi se încredințeze un asemenea rol. Între timp m-am maturizat și în prezent sînt relativ mulțumit de mine, cu o «mică» excepție, dar încep să cred că aceasta este soarta mea: cu toate că am fost nominalizat în repetate rînduri pentru premiul Oscar, n-am reușit niciodată să obțin acest trofeu. Mă consolez însă cu gîndul că sînt încă prea tînăr, în ochii membrilor Academiei de Film. Sper că în- tr-o zi voi reuși și voi auzi că propoziția «And the Oscar goes to...» îmi va fi adresată".

Cinematograful "Victoria", 18-24.02.1994, orele: 9, 12, 15, 18. **(Constantin PETRILĂ)**

Vulpe vînător

Coproducție a studiourilor "Filmex" București și "Ecco Film" Germania, sub egida Ministerului Culturii din România, 1993. Scenariul: Herta Muller, HaRegia: Stere Gulea. Cu: Oana Pellea, Mara Grigore, Dan Condurache, Claudiu Istodor, Dorel Vișan, Adrian Titieni.

Filmul "Vulpe vînător" (în regia lui Stere Gulea, pe scenariul Hertei Muller, scriitoare germană de origine română și al lui Harry Merkle) este inspirat de perioada premergătoare revoltei timișorenilor din decembrie 1989, reflectînd indirect, în final, și evenimentele care au dus la căderea dictatorului Ceaușescu. Acțiunea filmului se petrece în orașul de pe Bega, personajele principale fiind tînăra profesoară Irina, prietena ei Clara, ofițerul de securitate Pavel Murgu și doctorul Paul, prietenul Irinei. Fire independentă, caustică, dar onestă, Irina intră în vizorul Securității care, spre a o intimida, utilizează întreg arsenalul cunoscut al presiunilor psihologice: scrisori anonime injurioase, telefoane de amenințare, acostări vulgare pe stradă. Punctul culminant al acestei acțiuni îl constituie ciopîrțirea blănii de vulpe pe care Irina o avea în garsonieră. În cursul unui filaj, ofițerul de securitate Pavel Murgu o remarcă pe prietena Irinei, inginera Clara, care, fără să-i bănuiască ocupația, se va îndrăgosti de el. Povestea de dragoste a Clarei și inventarierea mecanismelor de funcționare ale Securității se derulează pe fundalul, excelent surprins de regizor, al unei societăți decăzute, caracterizate prin oportunism, frică, disperare și lașitate. Cînd Clara află cine este, de fapt, iubitul ei, este prea tîrziu. Ea nu mai poate da înapoi, se complace în copromis și, drept urmare, se produce o ruptură profundă între cele două prietene.

În ajunul evenimentelor de la Timișoara, pentru a scăpa de o iminentă arestare, Irina se refugiază împreună cu Paul la țară, la o cunoștință comună, unde îi prinde vestea căderii dictatorului. Revenind la Timișoara, Irina își dă seama că, în ciuda schimbărilor care au avut loc, Securitatea este, în continuare, pe urmele ei.

Cinematograful "Copou", 18-24.02.1994, ora 19.

Dispariția
The Vanishing

Producție a studiourilor "20-th Century Fox", S.U.A., 1993. Regia: George Sluizer. Cu: Jeff Bridges (Barney), Kiefer Sutherland (Jeff), Nancy Travis (Diana).

"Dispariția" este un thriller psihologic ce prezintă genul de crimă care polarizează interesul tuturor spectatorilor. Doi tineri căsătoriți, Jeff și Diana, hotărăsc să-și petreacă vacanța pornind într-o călătorie într-o regiune montană. Proiectul lor este, însă, întrerupt într-un parking, în care Diana dispare fără nici o urmă. Restul acțiunii urmărește eforturile aproape supraomenești pe care le face Jeff pentru a o regăsi pe Diana și pentru a-l pedepsi pe cel care a răpit-o. Investigațiile lui durează peste trei ani de zile. Între timp o cunoaște pe Rita, care se îndrăgostește sincer de el și-l va ajuta să afle adevărul în legătură cu dispariția Dianei. Aceasta a avut nesansa de a deveni victima unui periculos psihopat numit Barney. În rolul acestui individ sadic, Jeff Bridges realizează, cu siguranță, una din cele mai bune creații din cariera sa.

Cinematograful "Republica", 18-24.02.1994, orele: 9, 11, 13, 15, 17, 19.

ASTĂZI A APĂRUT

monitorul expres

SĂPTĂMÎNAL ■ An II, Nr. 7 (55) ■ 19-25 februarie 1994 ■ 8 PAGINI - 100 LEI

VALENTIN CEAUȘESCU a fost bătut de ieșeni — Pagina 7

Zguduitoarea dramă a unui om care este altfel decît semenii săi

FEMEIA CU COADĂ

Pagina 8 — Omul care a tăiat capetele a 50 de bărbați este acum un pensionar liniștit

O MAMĂ ORBITĂ DE FURIE A RETEZAT CU SECUREA MÎINILE FIICEI SALE — Pagina 9

Tragedie la Teatrul Național din Iași — Trei actrițe au încercat să se sinucidă (p.2)

Vizitatori periodici ai lumii fantasmelor

EPILEPTICII

Alexandru cel Mare, Iuliu Cezar, Dostoievski, Napoleon I, Ion Creangă, Niccolo Paganini, Petru cel Mare, Vincent van Gogh - iată numai cîteva exemple de oameni celebri care, potrivit aprecierilor autorizate făcute de specialiști, au suferit de epilepsie. Mărturie stau scrierile vremii, care consemnează cu lux de amănunte momentele de criză prin care au trecut aceste personalități. — Pagina 5

HOROSCOP

BERBEC
(21 mart. - 20 apr.):
O vizită neplăcută și nedorită vă încurcă toate socotelile. Cum nu știți să refuzați, vă veți petrece ziua în mod neplăcut.

TAUR
(21 apr. - 20 mai):
O veche legătură sentimentală revine în atenția dumneavoastră. Dacă nu știți să vă stăpîniți pasiunile, puteți să vă legați la cap fără să vă doară.

GEMENI
(21 mai- 21 iunie):
Preocupările de fiecare zi v-au făcut să ignorați o problemă de interes major pentru dumneavoastră. Și așa este destul de tîrziu, interveniți măcar în ceasul al 12-lea.

RAC
(22 iun. - 22 iul.):
Deziluziile nu vă afectează prea multă vreme. Există în dumneavoastră o înverșunare de temut pe care puțini o cunosc. Porniți cu toate motoarele.

LEU
(23 iul.-22 aug.):
Sentimentalismul vă face uneori mai puțin categoric decît este nevoie. Nu uitați că alții nu s-au întrecut cu mărinimia în situația dumneavoastră.

FECIOARĂ
(23 aug. - 22 sep.):
Vi se promite o bursă ori o călătorie în străinătate. Vă sperie gîndul că lăsați nerezolvate o serie de probleme. Nu ezitați: o astfel de ocazie nu se pierde.

BALANȚĂ
(23 sep. - 22 oct.):
Tulburările circulatorii revin cu insistență. Impuneți-vă, înainte de toate, un regim alimentar de austeritate. În felul acesta vă salvați și bugetul.

SCORPION
(23 oct. - 21 nov.):
Sînteți victima proprilor combinații și suspiciuni. De ce vă temeți mai mult, de aceea nu scăpați. Abordați situația fără panică.

SĂGETĂTOR
(22 nov. - 21 dec.):
Încrederea în forțele proprii vă folosește în multe ocazii, dar uneori vă face să subapreciați forța adversarului. Nu-l ignorați!

CAPRICORN
(22 dec. - 19 ian.):
Situația materială începe să cunoască o îmbunătățire considerabilă, dar și cheltuielile pe care le aveți de făcut nu sînt neglijabile.

VĂRSĂTOR
(20 ian. - 18 febr.):
Puneți mai multă ordine în viața dumneavoastră nu numai în lucrurile care vă înconjoară. Cu mai multă prevedere ați evita o parte din neplăceri.

PEȘTI
(19 feb. - 20 mart.):
În viața dumneavoastră se prefigurează o cotitură pe care o așteptați de mult, dar de care, cu toate acestea, vă temeți. Bazați-vă pe forțele proprii.

LEGENDA:
- vă paște ghionoiul
- prudența e mama înțelepciunii
- n-aveți nimic de pierdut
- șansa vă surîde

SCURTE POANTE... ELEGANTE

ORIZONTAL: 1) Vorbe multe pentru ... culte. 2) Sînt vorbitori ce... fac furori ● Se-nvîrtește voinicește. 3) Stau în frunte... la cărunte (sing.) ● Arătare... oarecare. 4) Fără glumă, vînd și... spumă (pl.) ● Amari... apar... într-un pahar!! 5) Puse-n plan... an de an ● Resort intens și... plin de sens. 6) Cînd ai parte, chiar de... carte! ● Îndreptare spre... cîntare ● Muncit mereu e-acest careu. 7) Cu drept cuvînt, pe sub pămînt (sic!) ● Aici v-am spus că lipsuri nu-s. 8) Sînt perorări... vizînd urmări (sing.). 9) Închisoare....de mioare ● E pendinte doar de... ținte. 10) Nimic nu știu... nimic nu scriu (fem.).

VERTICAL: 1) Cea cu gura ca și șura. 2) Se spune-n vest de cel din est. 3) Patru bețe... frumusețe ● Prin plan dată... ridicată. 4) Vestitul cal... pe litoral ● Imaculat... deci nepătat ● Un armăsar... fără de "har". 5) O suflare... dînspre zare ● Acol' dai... bani mulți pe cai. 6) Prinși în dant și... în lanț ● După pește tot plutește. 7) O figură în cultură (pl.). 8) Cel grăbit, chiar pripit. 9) Cel ce-a fript prin Egipt ● O-ndreptare ca atare ● Mic, dar tare, prinde fiare. 10) Deplasare... peste zare. *DICȚIONAR: EAC; RA*
(Eugen DEUTSCH)

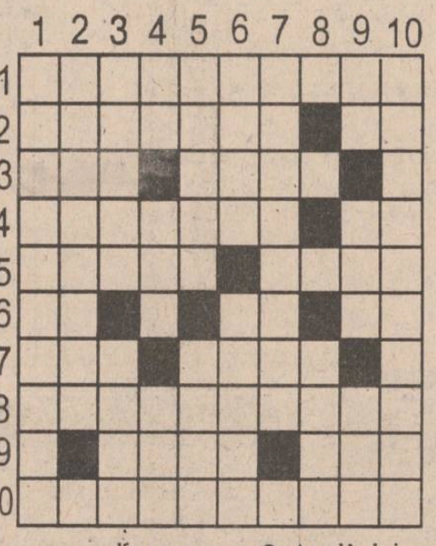

Soluția careului "OGLINDIRI... TREMURĂTOARE" :TENTATIVE; R; POT; FAX; AR; SEF; XT; TIZ; RAC; R; AMERIZARE; TEL; ZAR; M; IL; LAN; BI; V; COR; BAS; EXUBERANT.

MONITORUL SENTIMENTAL

Antonia: tu vei găsi drumul căutat

Antonia: **"...Natura mea, prin excelență schimbătoare, nu-mi permite statornicia. Nu pot fi fidelă nimănui, nici măcar mie însămi...**

Cred că sînt patetic de vulnerabilă în această intensă și neobosită căutare a iubirii. Pe acest drum sufăr imens, mă îndrăgostesc de multe ori, repetat, îmi trece, continui drumul... Cu notele mele și absențele în cîrd, nu am șanse de viitor... Prost de tot stau cu învățatul, în pofida coeficientului sporit de inteligență stabilit la școală și a unei oarecare culturi individuale...".

Nestatornicia are și o parte bună a lucrurilor: nu vei reuși niciodată să te plictisești de propria ta persoană... În rest, îți oferă un plus de experiență și chiar devii imună la un anumit gen de suferințe în dragoste: e mai bine să te înveți să părăsești cîte un bărbat, decît să fii părăsită... Va veni și vremea cînd, fără nici un fel de efort, îți vei afla echilibrul într-o relație cu un singur bărbat. Nu trebuie să te sperie ziua de azi. Orice femeie drăguță și destul de inteligentă trece prin astfel de momente în perioada adolescenței... După cîteva **"aventuri"**, în mod firesc, te vei opri la cel ce ți se potrivește mai bine. Poate că situația ta școlară ar trebui să-ți mai dea de gîndit, dar nu să te îngrijoreze. Nu mă refer la note și absențe! Ele au o importanță mai mică. Mă refer însă la "hrana spirituală" de care avem nevoie cu toții sau, cu alte cuvinte, la acea satisfacție de a pune creierul la treabă, o parte a corpului nostru ce resimte întotdeauna lipsa efortului. Cărțile te pot ajuta foarte mult să cultivi trăsăturile pe care ai dori să le ai: tăria de caracter și ambiția.

Dar, încetul cu încetul, lucrurile se vor așeza și tu vei găsi drumul căutat! În ceea ce privește exigența ta, e o posibilitate minunată de a te menaja pe tine, cerîndu-le celor din jur mai mult. Dar tu ești exigentă și cu tine însăți, aș putea spune chiar aspră... și nu reușești decît să te chinui singură. Marele secret al fericii este acela că nu o putem afla decît în interiorul nostru, iar cu timpul, vom învăța să ne-o dăruim și singur. Îmi voi continua răspunsul într-un alt mesaj, săptămîna viitoare.

ANA-MARIA

BIBLIOTECA CENTRALĂ UNIVERSITARĂ „M. EMINESCU" IAȘI

IAȘI - pag.3

Miting al studenților împotriva legiferării homosexualității

INTERN - pag.4

"Directorul SRI n-are nici o calitate să comenteze greva minerilor"

■ *a apreciat un reprezentant al Guvernului*

SPORT - pag.8

La Lillehammer, în turneul de hochei

Rușii i-au învins pe cehi cu 4-3

LUNI
21 FEBRUARIE
1994
An IV,
Nr. 41 (798)
8 PAGINI - 150 LEI

cotidian de informații

Monitorul

Director onorific: AUREL LEON

Redactor șef: DAN RADU

Înainte de a anunța Poliția, Salvarea sau Pompierii, sunați la MONITORUL!

Telefon: 17.25.57

NOUTĂȚILE ZILEI

■ ZIARISTUL CRAIOVEAN A FOST ELIBERAT

Parchetul de pe lîngă Tribunalul Dolj a dispus, la 18 februarie, eliberarea provizorie pe cauțiune a lui Nicolae Andrei, ziarist, cercetat pentru săvîrșirea infracțiunii de ofensă adusă autorității, prevăzută de art. 238 Cod Penal. El a declarat că a fost interogat doar o singură dată, cînd i s-a cerut să-și asume responsabilitatea pentru articolele incriminate, apărute în ziarul "Cuvîntul Securității". El va fi convocat în această dimineață la sediul Parchetului din Craiova.

■ JIRINOVSKI AR PUTEA PIERDE MANDATUL DE DEPUTAT

Într-o plîngere depusă la tribunal, Oleg Novikov, principalul contracandidat al lui Vladimir Jirinovski, enumeră cîteva neregularități ce au marcat scrutinul în circumscripția electorală în care ambii au candidat, susținînd că astfel a fost violată legea electorală. Potrivit ziarului "Izvestia", citat de France Presse, dacă tribunalul va decide să dea curs cererii lui Novikov și va anula scrutinul, Jirinovski va trebui să-și depună mandatul de deputat, urmînd a se convoca alegeri parțiale.

■ RUȘII AU FOST PRIMIȚI CU URALE

Un contingent de 400 militari ruși din cadrul FORPRONU a ajuns în orașul Pale, în drumul său către Sarajevo. Populația sîrbă l-a primit cu entuziasm, pe muzica unui vechi cîntec "Vin rușii, vin rușii". Alte amănunte despre intervenția Rusiei în problema bosniacă în pagina 4.

■ ELȚÎN VA AVEA PROPRIUL SĂU DRAPEL

Președintele rus Boris Elțîn a semnat sîmbătă un decret potrivit căruia, de acum înainte, simbolul puterii prezidențiale va fi reprezentat de un drapel de formă pătrată, compus din trei benzi orizontale: albă - în partea superioară, albastră - la mijloc și roșie - în partea inferioară. În centru se va afla stema de stat, aurie, a Federației Ruse, precizează televiziunea Ostankino. Marginile drapelului vor fi împodobite cu ciucuri roșii. Pe port-stindard se va fixa o plăcuță avînd înscrise numele președintelui și perioada deținerii funcției supreme.

■ SPORT: CE-AU FĂCUT IEȘENII

Handbal feminin, divizia A: Silcotex Zalău - H.C. Iași 36-22 (19-12)

Înfrîngere logică, după un drum înnebunitor cu autocarul. Insuccesele la scor în deplasare au început să ne îngrijoreze.

Fotbal, meci amical: Polynx - Bucovina Suceava 5-1 (2-0)

Ambrosie, dezlănțuit, înscrie 3 goluri, dar adversarii au manifestat slăbiciuni evidente; testul de ieri nu poate fi considerat semnificativ decît pe jumătate.

(alte amănunte în pag. 8)

■ A FOST ARESTAT UN INDIVID CARE VROIA SĂ-L OMOARE PE CLINTON

Un bărbat din Florida, descoperit pe cînd explora parcul din Washington unde președintele american Bill Clinton face jogging, a fost arestat sub acuzația de a fi plănuit un atentat la viața președintelui, informează Reuter, citînd surse ale oficialităților americane. El a fost identificat pe baza dosarelor din tribunalul districtual Orlando, sub numele de Ronald Gene Barbour, în vîrstă de 45 de ani. El se află în prezent la închisoarea Seminole din Orlando și urmează să fie supus unei expertize psihiatrice. Oficialități de la Casa Albă au precizat că Barbour a fost prins în timp ce examina cu atenție parcul Mali din centrul capitalei americane. Incidentul s-a petrecut la jumătatea lunii ianuarie, cînd Clinton se afla în turneu prin Europa.

■ TRANSNISTRIA ÎȘI ÎNCHIDE FRONTIERELE

Propunerea Chișinăului de a acorda un statut special Transnistriei a fost respinsă sîmbătă de ideologul regimului de la Tiraspol, profesorul Vasili Iakovlev. Acesta a afirmat că Republica Nistreană a fost creată prin voința poporului ei, unica modalitate de păstrare a integrității Moldovei fiind federalizarea ei. Pe de altă parte, autoritățile nistrene au hotărît ca în cel mai scurt timp să închidă toate frontierele așa-zisei Republici Moldovenești Nistrene. Citînd declarația șefului pichetului de grăniceri de la Dubăsari, corespondentul Radio România Actualități a precizat că intrarea persoanelor străine, inclusiv a cetățenilor Republicii Moldova, se va efectua doar prin punctele de control, pe baza actelor de identitate, menționîndu-se scopul și termenul șederii în republica secesionistă.

Afacerea "agronomilor" - un final furtunos

TITLURILE DE PROPRIETATE ILEGALE AU FOST ANULATE

Sîmbătă dimineața, Comisia județeană pentru aplicarea legii fondului funciar a hotărît anularea titlurilor de proprietate date specialiștilor în agricultură, mafia din Direcția Agricolă primind astfel o lovitură zdrobitoare. În ciuda discursului lacrimogen ținut de directorul Direcției Generale pentru Agricultură și Alimentație Iași, **Constantin Dascălu**, care a elogiat tagma specialiștilor în agricultură, oameni care "au dat pîine la populație", unsprezece din cei șaptesprezece membri ai comisiei au votat pentru revocarea titlurilor de propritate. Folosind un limbaj demn de "epoca de aur", directorul Constantin Dascălu, persoana care a stat în spatele acestei afaceri murdare, a fost cel mai înverșunat susținător al împroprietăririi ilegale a agronomilor, deși cunoștea prevederile Legii 18/91 și mai ales articolele referitoare la acordarea de teren specialiștilor în agricultură. Mai mult, directorul Dascălu a adus critici virulente cotidianului "**Monitorul**" acuzînd ziarul că a dus o campanie de denigrare a agronomilor, jignind breasla specialiștilor în agricultură. Atitudinea directorului Constantin Dascălu, ca de altfel și a altor persoane din conducerea D.G.A.A., este însă "normală" dacă ținem cont că aceștia au fost principalii artizani ai "afacerii agronomilor" - una dintre cele mai mari ilegalități comise la Iași după 1989 - afacere care a fost adusă în atenția opiniei publice de cotidianul nostru. La jumătate de oră după începerea ședinței de sîmbătă, de la sediul Prefecturii, situația în sală era confuză. Deși prefectul se pronunțase clar în favoarea anulării titlurilor de proprietate, majoritatea persoanelor care au luat cuvîntul au susținut cauza specialiștilor în agricultură, dovedind astfel o disprețuire totală a legii. În această atmosferă s-a încadrat și vicepreședintele Consiliului Județean, **Lucian Flaișer**, care a spus: **"Nu trebuie să ne dezicem de atitudinea pe care am avut-o în 1992. Dacă un specialist a lucrat o singură zi în agricultură, atunci el trebuie să primească pămînt. Deoarece legea are destul de multe aspecte neclare, fiecare cuvînt trebuie întors pe o față și pe alta pentru a i se da o anumită interpretare!".** *(continuare în pagina 2)*

(Valentin GHEORGHIȚĂ, Sorin SIMON)

Un misterios fenomen în județul Timiș

Peretele unei case s-a înfierbîntat pînă la 80° C

■ ***nici geologii, nici poliția nu au putut dezlega pînă acum enigma***

Peretele unei case din comuna Chișoada, județul Timiș, a devenit de-a dreptul fierbinte, temperatura depășind, vineri dimineață, 80 de grade Celsius. Misteriosul fenomen a stîrnit deja interesul multor specialiști și reprezentanți ai presei. În casa cu pricina, a cărei proprietară este d-na Florica Indrei, în cursul zilei de vineri s-au perindat numeroși specialiști din diverse medii - geologie, poliție, ziariști. În topul presupunerilor, prima rămîne totuși cea legată de rețeaua de curent, dacă ținem cont în primul rînd de ușoarele vibrații ale suprafeței peretelui. Un specialist în electronică presupune că este posibilă o împămîntare incorectă a cablului electric. Nici chiar ipoteza unui fenomen paranormal nu a fost exclusă, fiind cunoscut faptul că locul aparținuse unei bătrîne ce se ocupase cu mult timp în urmă de tot felul de vrăjitorii. Specialiștii de la Apărarea civilă, în urma testelor efectuate au anunțat că radioactivitatea este normală. Se așteaptă verdictul specialiștilor. Temperatura rămîne în jur de 70-80 de grade Celsius. În casa doamnei Florica Indrei este o temperatură mai mult decît plăcută, ea renunțînd de cîteva zile să mai facă focul în sobă, profitînd cît mai mult de misteriosul perete fierbinte.

Epoca mineriadelor a apus

Dosarul penal al lui Miron Cosma va fi redeschis

■ ***el este acuzat de subminarea economiei naționale***

Negocierile dintre minerii din Tîrgu Jiu, conduși de **Ilie Torsan**, și reprezentanții Ministerului Industriilor au eșuat, vineri seara. **Dumitru Popescu**, ministrul industriilor, și Ilie Torsan, conducătorul delegației **Federației miniere "Lignitul"**, nu au reușit să semneze protocolul care să încheie conflictul de muncă. Ilie Torsan a declarat că principalul punct divergent îl constituie neacceptarea suspendării Consiliului de administrație al R.A.L. Tîrgu Jiu, pe perioada verificărilor pe care o comisie a ministerului o va face la R.A.L. Minerii rămași la Tîrgu Jiu au părăsit, vineri noaptea, piața centrală a orașului, în frunte cu **Miron Cosma**, hotărînd să continue greva la locurile de muncă pînă astăzi la ora 12.00. Ei așteaptă sosirea comisiei de anchetare a neregulilor de la R.A.L. Un conducător al Federației miniere "Lignitul" a declarat că este foarte posibil ca greva să înceteze în momentul sosirii comisiei de la București. În caz că această comisie nu va sosi, Miron Cosma le-a cerut minerilor să se reunească în piața Prefecturii gorjene pentru a pleca la București.

Directorul general al Regiei Autonome a Lignitului, Radu Mironovici, prefectul județului, Caralicea Gheorghe, și comandantul Inspectoratului județean al Poliției Gorj, col. Codiță Ion, au hotărît sesizarea instanței, considerînd ilegal conflictul de muncă din ultimele zile de la R.A.L. De asemenea, procurorul **Marian Capotă** a redeschis vineri dosarul lui Miron Cosma. Dosarul se referă la mineriada din septembrie 1991, Miron Cosma fiind acuzat de subminarea economiei naționale. **(Cristian RACU)**

Sex în grup la piscina Union

■ ***patroana piscinei a rămas stupefiată cînd a surprins 10 rockeri care făceau amor în toaletă***

Maria Burlacu, patroana piscinei Union '91 S.R.L. de pe strada Uzinei din Iași, ne-a declarat că, în urmă cu cîteva zile, a surprins un grup de rockeri în toaleta firmei în timp ce practicau cele mai ciudate perversiuni sexuale. Maria Burlacu a afirmat că în ultimele cinci săptămîni, seară de seară, în piscina fără apă se adunau peste 150 de rockeri cu vîrste cuprinse între 15 și 25 de ani, care cîntau și dansau în ritm specific. În ultima perioadă, aceștia s-au manifestat într-un mod extrem de violent. Din declarațiile patroanei reiese că aceștia se îmbătau, spărgeau sticle și becuri iar în toiul petrecerii, loveau cu picioarele în pereți, distrugînd varul. Patroana a mai afirmat că, în unele cazuri, a fost nevoită să recurgă la forță pentru a-i da afară pe rockerii cei mai violenți. Maria Burlacu ne-a povestit că, acum vreo două săptămîni, un puști i s-a adresat cu indolență: "Ce faci nas, tanti?! Matale n-ai auzit cum e în Germania și America?" Enervată la culme, patroana n-a mai suportat: "L-am apucat de plete și l-am dat afară. Era un țînc sfrijit și pletos, de vreo 17 ani", a mai spus Maria Burlacu.

Ceea ce i s-a întîmplat în urmă cu cîteva zile a pus capac la toate. Pentru că a vrut să vadă dacă rockerii nu au rupt țevile de la instalațiile sanitare, Maria Burlacu a intrat brusc în toaletă. "Aici am văzut vreo zece pletoși și pletoase care făceau sex în cele mai ciudate poziții. I-am dat afară pe toți. Nu mai primesc picior de rocker în Union", a concluzionat, cu năduf, Maria Burlacu. **(Dan FODOR)**

Un băiat în vîrstă de opt ani înfruntă zilnic moartea

De opt ani, zi de zi, o mamă luptă cu disperare să-ți mențină fiul în viață. În toată această perioadă, băiețelul a suferit două intervenții pe cord deschis, operații efectuate la Clinica de Chirurgie cardio-vasculară din cadrul Spitalului Județean Tg. Mureș.

Costel D., din Iași, s-a născut cu o malformație congenitală de cord, cunoscută în lumea medicală sub denumirea de "Tetralogia Fallot". Afecțiunea este deosebit de gravă deoarece implică patru defecte organice majore la nivelul inimii. Aceste deficiențe au determinat o oxigenare insuficientă a sîngelui care a condus la cianozarea generală a organismului băiețelului și la modificarea configurației degetelor prin lățirea anormală a unghiilor (hipocratism digital). Astfel, deși are opt ani, Costel nu a alergat niciodată, nu a mers la școală și nu a ieșit niciodată din casă neînsoțit. Fiecare pas făcut reprezintă un efort uriaș, iar o plimbare de cîțiva metri este pentru el o adevărată aventură, fiecare asemenea tentativă sfîrșindu-se, de regulă, în brațele mamei. Încă de la nașterea fiului său, femeia nu a fost menajată de către medici, explicîndu-i-se atît gravitatea bolii, cît și lipsa unor șanse reale de supraviețuire a copilului. Tînăra mamă, deși era privită cu compasiune de cei care îi cunoșteau drama, și-a impus să creadă că fiul ei va trăi.

Atunci cînd Costel a împlinit vîrsta de trei ani, a avut loc prima intervenție chirurgicală. Medicii din Tg. Mureș au încercat o primă corecție a cordului copilului prin grefarea unei vene de la piciorul mamei. A urmat o evoluție inițial favorabilă, după care organismul băiețelului a respins vena străină. Copilul a început să se simtă din nou rău, deoarece au revenit crizele de hipoxie (sufocare), precum și cianozarea generală a corpului. Cum o nouă intervenție chirurgicală nu putea avea loc imediat, au mai trecut încă doi ani de suferință. Medicii au înlocuit vena grefată de la mamă cu o proteză de cord dintr-un material special pe care organismul băiețelului l-a asimilat. În primăvara acestui an, Costel este programat pentru realizarea corecției totale a cordului, prin implantarea unei proteze deosebit de complexe care va putea suplini funcțiile organice afectate de malformație. Din nefericire, o asemenea proteză este evaluată la circa un milion de lei, sumă de care mama lui Costel nu dispune. Disperată, femeia refuză totuși să creadă că lupta sa de opt ani va fi în zadar, mai ales acum, cînd șansele de salvare ale copilului sînt cu adevărat reale. **(Mihaela CĂNĂNĂU)**

PUNCTUL DE FIERBERE

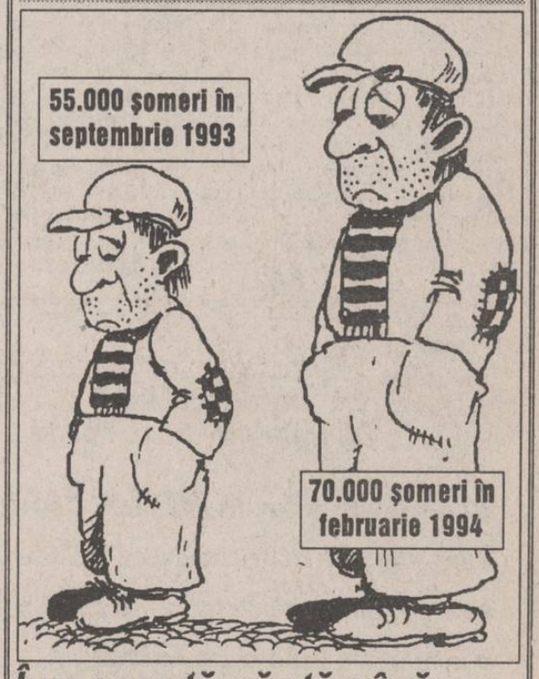

În această săptămînă

Numărul șomerilor din Iași va trece de 70.000

La sfîrșitul săptămînii trecute, în registrele Oficiului forțelor de muncă Iași erau nominalizați 69.730 șomeri. Beneficiau de plata ajutorului de șomaj aproximativ 22.400 persoane, dintre care 22.000 muncitori. Unui număr de 5500 persoane le-a expirat termenul de acordare a alocației de sprijin sau a ajutorului de șomaj, acestea fiind fără nici o sursă de venituri. Alte 16.200 persoane se află înregistrate ca fiind în căutarea unui loc de muncă, nebeneficiind de ajutor de șomaj sau alocație de sprijin datorită faptului că nu îndeplinesc condițiile Legii 1/1991. Este de așteptat ca în cursul acestei săptămîni, numărul șomerilor în județul Iași să depășească 70.000 persoane. **(Sandu TACU)**

AU FOST ANULATE TITLURILE DE PROPRIETATE EMISE ILEGAL PENTRU AGRONOMII IEŞENI

■ sfidînd legile în vigoare, directorul Direcției Agricole a susținut pînă în ultima clipă uriașa ilegalitate la care a fost părtaș

(continuare din pag1) Pe de altă parte, în afara prefectului Dan Gâlea, singura persoană care a luat o atitudine fermă împotriva atribuirii ilegale de teren specialiștilor în agricultură a fost primarul Constantin Simirad, care a afirmat: "Ce mă deranjează în această afacere este că suprafețele de teren primite de agronomi au fost date în intravilan iar acest lucru este o ilegalitate. De aceea, deși nu am drept de vot, sugerez membrilor comisiei să voteze pentru anularea titlurilor de proprietate".

La sfîrșitul ședinței, prefectul Dan Gâlea a supus la vot revocarea titlurilor de proprietate emise specialiștilor în agricultură. Hotărîrea comisiei județene de aplicare a legii fondului funcia a fost aprobată cu 11 voturi "pentru", 4 abțineri și 2 voturi "împotrivă". Iată textul acestei hotărîri: "Articolul 1: Se revocă titlurile de proprietate și hotărîrile menționate în anexe (...) Art. 2: Unitățile agricole stabilite prin anexe vor reține titlurile de proprietate incriminate, pînă la 1 martie 1994, și le vor restitui Oficiului de Cadastru. În caz de nerespectare a măsurilor înscrise în alineatul precedent, va fi sesizat Parchetul. Art. 3: Comisiile locale, pe teritoriul cărora s-au atribuit terenuri în baza titlurilor declarate inexistente și retractate, nu vor întocmi acte de evidență a acestor terenuri, nu vor emite autorizații de construcții (...) și le vor menține în proprietate în evidența societăților agricole, proprietare de drept. Art. 4: Oficiul de Cadastru va verifica fiecare caz în parte de punere în posesie și nu va întocmi proiectele titlurilor de proprietate decît cu respectarea legii. Art. 5. Prezenta hotărîre va fi comunicată unităților agricole, care vor înștiința persoanele fizice menționate în anexe asupra măsurilor dispuse". (n.r. Lista persoanelor cuprinse în anexe și cărora li s-a anulat dreptul de proprietate va fi publicată în numărul de mîine al cotidianului nostru).

Deși reporterii "Monitorului" au așteptat ca prefectul Dan Gâlea să nominalizeze persoanele responsabile "în afacerea agronomilor", acest lucru nu s-a întîmplat. Prefectul s-a mulțumit doar să precizeze că responsabilitatea o poartă membrii comisiei județene de aplicare a legii fondului funciar, dar că această responsabilitate trebuie împărțită cu membrii comisiei municipale. După ce prefectul a "împărțit" responsabilitatea în această manieră originală, dezbaterile pe marginea afacerii agronomilor au luat sfîrșit.

Constantin Dascălu, principalul autor al matrapazlîcurilor afacerii "agronomilor"

Sîmbătă noaptea

Un individ s-a spînzurat cu un cablu electric

■ el a suportat foarte greu moartea fiicei sale

În noaptea de 19-20 februarie 1994, Ștefan Pintilie din Iași, str. Țuțora nr. 11B și-a pus capăt vieții, spînzurîndu-se. A fost găsit duminică dimineață de fosta lui soție, atîrnînd sinistru de un cablu electric prins într-un cui, situat la aproximativ doi metri de la podea. Alertată, soția lui a chemat imediat doi vecini sperînd că se mai poate face ceva pentru a fi salvat, însă era mult prea tîrziu. Ștefan Pintilie avea 49 de ani și mai avusese o tentativă de sinucidere acum cîțiva ani, cînd a încercat să se omoare bînd soluție contra gîndacilor. Fosta lui soție spune că l-a ucis băutura. Suferea de etilism cronic și a fost de 14 ori internat la Spitalul de Psihiatrie Socola. Din această cauză a și fost pensionat șapte ani, pe caz de boală. Lui Ștefan Pintilie i-a plăcut întotdeauna să bea, însă nu a mai avut măsură de cînd și-a pierdut fiica, Mirela, în vîrstă de 12 ani, cînd a murit înecată acum cîțiva ani.

De atunci a devenit alt om. Fosta lui soție, Maria Diac, a mărturisit că din cauza alcoolului au divorțat în 1991, însă au rămas împreună pentru că el nu avea unde să locuiască.

După ce au descoperit corpul neînsuflețit al lui Ștefan Pintilie, cei apropiați au sunat la Poliție și la Procuratură. De la ora 7 dimineața și pînă în jurul orei 10 n-a răspuns nimeni de la instituțiile amintite. Disperată, familia a făcut apel la cotidianul "Monitorul". La scurt timp după venirea unui redactor de la ziar, a sosit un echipaj al Poliției care a constatat decesul. Mașina Salvării a ridicat cadavrul abia în jurul orei 12. **(Cristina LECA)**

Un autoturism a luat foc din motive necunoscute

■ mașina a pornit fără șofer și după cinci metri s-a izbit într-un copac

În parcarea bl. C3, din Șos. Națională nr. 49, s-a petrecut ieri seară un fapt curios. În jurul orelor 17,30, în timp ce staționa în parcare, printre celelalte mașini, autoturismul Dacia 1300, cu numărul 2-IS-9915, proprietatea unui locatar din blocul respectiv, a luat foc. După declarațiile martorilor oculari, înainte de a lua foc, autoturismul a pornit singur, a mers circa 5-6 metri, după care s-a izbit într-un copac și a fost cuprins de flăcări. Deși exista pericol iminent de explozie, cîțiva locatari ai blocurilor din jur s-au apropiat, au îndepărtat autoturismele din jur și au stins focul cu ajutorul unor pături și cu apă, cărată cu gălețile. Autoturismul a fost distrus în proporție de aproximativ 40%. Cauza incidentului se presupune a fi un scurtcircuit produs în instalația electrică, care ar fi cuplat electromotorul, iar acesta, la rîndul său, ar fi produs deplasarea autoturismului spre copac și incendierea lui. **(Cristian DUNAR)**

Preşedintele Academiei Române a vizitat Iaşul

■ Virgil Constantinescu a recunoscut că prestigiul Academiei a fost știrbit în perioada comunistă

Academicianul Virgil N. Constantinescu, recent ales președinte al Academiei Române, a făcut o vizită la Iași în zilele de 19 și 20 februarie. Scopul principal al vizitei a fost întîlnirea cu academicianul Andrei Andrieș, președintele Academiei de Științe din Chișinău. În legătură cu dialogul purtat cu omologul său din Republica Moldova, prof. dr. V. Constantinescu a declarat: "A fost o întîlnire extrem de fructuoasă. Am hotărît ca în vara acestui an, la Iași, să aibă loc o reuniune a prezidiilor celor două Academii, cu scopul de a extinde colaborarea dintre noi."

De asemenea, președintele Academiei s-a întîlnit sîmbătă cu academicienii ieșeni și cu directorii unităților de cercetare care aparțin de Filiala Iași a Academiei Române. Duminică au fost vizitate Institutul de Istorie "A.D. Xenopol" și Institutul de Arheologie.

Într-o întîlnire cu presa, care a avut loc sîmbătă, la sediul Filialei Iași a Academiei, Virgil Constantinescu a recunoscut că prestigiul Academiei a fost afectat de compromisurile făcute de această instituție înainte de 1989, precizînd însă: "Nu cred că Academia Română este cea mai pătată instituție din societatea românească". Președintele Academiei a mai afirmat că "la ora actuală, Academia este o instituție nouă care are, inevitabil, și o moștenire din perioada comunistă de care nu se poate scăpa prea ușor". **(Cristina LECA)**

Ies la iveală matrapazlîcurile impostorilor de la Fundația pentru Tineret din Iași

■ Garda Financiară solicită Poliției începerea unei anchete penale împotriva conducerii Fundației

În urma unui control încheiat la data de 31 ianuarie a.c., Garda Financiară a constatat că importante sume de bani au fost cheltuite în mod nejustificat de către membrii Fundației, ele fiind utilizate în scopuri străine de bazele regulamentului de funcționare al Fundației. Precizăm că Fundația pentru Tineret trebuia să cheltuiască banii numai în folosul tinerilor ieșeni, organizînd sau sponsorizînd diverse acțiuni cu caracter de întrajutotrare pentru aceștia.

La data de 2 decembrie 1991, Fundația pentru Tineret a creditat, cu 2,5 milioane lei, Asociația Tinerelor Cadre Didactice (A.T.C.D.), care urma să desfășoare activități de microproducție. În realitate, A.T.C.D. a cumpărat utilaje și autovehicule pentru organizarea unui atelier de producție. Deși contractul dintre cele două părți a fost anulat în martie 1992, A.T.C.D. și-a păstrat în continuare investițiile dobîndite, precum și beneficiile.

În 1993, alte patru milioane au dispărut. Acești bani urmau să fie folosiți (în urma unui contract încheiat între Oficiul Județean pentru Tineret și Sport și Fundația pentru Tineret) pentru o acțiune de reorientare profesională a tinerilor șomeri. Însă, milioanele au devenit sursă de procurare a materialelor necesare atelierului de microproducție al A.T.C.D., asociație care are un singur membru - pe Arthur Flămînzeanu.

"Babuzduk - Club", acțiune organizată între 1-4 aprilie 1993 de Fundația pentru Tineret, la care urmau să participe 120 de copii din Republica Moldova, Suceava și Iași, a "absorbit" încă 1,2 milioane lei. La acțiune au participat doar 14 copii și 23 de adulți. Menționăm că membrii conducerii Fundației au solicitat Ministerului Tineretului și Sportului, pentru "Babuzduk - Club", patru milioane lei, din care au fost aprobate cele 1,2 milioane, sumă care nu are justificare privind modul cum și pentru cîte persoane a fost cheltuită.

Aceste enorme pierderi de bani reprezintă doar o mostră din "laborioasa" activitate dusă de fantomatică reprezentantă a tineretului ieșean.

Precizăm că, în urma acestui control, Garda Financiară a trimis o adresă Poliției Municipiului Iași, prin care solicită începerea unei anchete penale. **(Vioreta CALINCIUC)**

Un sediu pentru Academia de Arte

Academia de Arte își va desfășura activitățile, în următoarea perioadă de timp, în localul Școlii 31. Aceasta deține două corpuri de clădire cu cîte 12 săli de clasă. "Este singurul local pe care Academia de Arte l-a acceptat", ne-a declarat Rodica Luca, inspector general la Inspectoratul Școlar Județean Iași. Pentru completarea spațiului necesar Academiei, I.S.J. a oferit cîteva variante: localul și terenul din apropierea corpului D al Institutului Politehnic (care aparține Liceului Economic 2) sau clădirea Liceului economic 2. "Mai avem și alte variante, în Bularga, Dacia sau Nicolina, însă Academia dorește corpul D de la Institutul Politehnic", a precizat inspectorul general. Rodica Luca ne-a specificat faptul că, în schimbul clădirilor pe care I.S.J. le va ceda Academiei de Arte, Universitatea Tehnică "Gheorghe Asachi" ar trebui să cedeze, către I.S.J., clădirea fostului liceu pedagogic de pe strada "Splai Bahlui". În prezent, tratativele sînt în impas datorită insistenței cu care conducerea Academiei optează pentru corpul D al Universității Tehnice. Utilajele și dotările pe care Universitatea Tehnică le are în corpul D elimină însă din start această variantă. **(Dan FODOR)**

Cum vă pot fura taximetriștii

■ vă prezentăm patru metode

În scopul eludării prevederilor legale, taximetriștii ieșeni aplică noi găselnițe pentru a influența modul de înregistrare al aparatelor de taxat. Astfel, în cazul aparatelor prevăzute cu trei poziții corespunzătoare regimurilor zi, noapte și special, se fixează comutatorul pe o poziție intermediară. Se obturează cu plastilină beculețul corespunzător regimului de noapte și, în acest mod, clientul (care vede beculețul aprins din dreptul tarifului de zi) va fi în realitate taxat în regim de noapte. Înregistrarea unui număr mai mare de rotații se poate realiza prin utilizarea unor pneuri cu diametre mai mici decît ale celor folosite la verificarea aparatului de taxat sau prin înlocuirea pinionului (ce transmite mișcarea către aparat) cu altul cu număr diferit de dinți. Unii taximetriști nu pornesc aparatul de taxat la plecarea în cursă, aprecierea costului deplasării făcîndu-se după dispoziția de moment a șoferului. Pentru acest gen de activitate, legislația nu precizează care sînt orele de zi și de noapte, unica referire la acest aspect făcînd-o Codul Muncii (potrivit căruia între orele 22,00 și 6,00 este noapte). Laboratorul teritorial de metrologie Iași efectuează verificarea aparatelor de taxat pe traseul Iași - Podul Iloaie, măsurătorile realizîndu-se cu ajutorul bornelor kilometrice situate pe marginea șoselei. Contravențiile depistate de Oficiul de metrologie sînt pedepsite cu amenzi cuprinse între 50.000 și 300.000 lei. **(Radio NORD-EST)**

Un elev în clasa a IX-a este acuzat de tentativă de omor

■ el l-a înjunghiat, cu un cuțit "Puma", pe un tînăr de 20 de ani care-i era antipatic, deși nu-l cunoștea

Silviu-Clementin Onofrei, în vîrstă de 15 ani, elev în clasa a IX-a (profil informatică) la Liceul Teoretic "Ștefan cel Mare" din Hîrlău, județul Iași, a fost de curînd trimis în judecată, la Tribunalul Iași, sub acuzația gravă de tentativă de omor.

În seara zilei de 14 octombrie 1993, în jurul orei 18,30, trei tineri - Gavril Roșu, Laurențiu Pintilie și Ionel Bran - mergeau pe trotuarul bulevardului Republicii din Hîrlău, spre cinematograful "1 Mai". Cei trei prieteni intenționau să vizioneze un film. La un moment dat, grupul lor a trecut pe lîngă Silviu-Clementin Onofrei, care era însoțit de un alt tînăr, Manuel Ceucă. Silviu-Clementin Onofrei, care - așa cum a declarat - îl antipatiza de mai multă vreme pe Gavril Roșu - deși nu-l cunoscuse pînă atunci - l-a lovit pe acesta, în trecere, cu umărul. Gavril Roșu s-a oprit și l-a întrebat: "Cei ai, măi grețosule, nu ai pe unde trece?". În replică, Silviu-Clement Onofrei l-a înjurat de mamă. La rîndul său, Gavril Roșu - care are vîrsta de 20 de ani și este elev, la cursurile serale ale Liceului Teoretic "Ștefan cel Mare" - i-a dat lui Silviu-Clementin o palmă. Cu o mișcare fulgerătoare, acesta din urmă a scos, de la brîu, un cuțit "Puma" și l-a înjunghiat pe Gavril Roșu în partea din dreapta-jos a toracelui. Unul dintre cei doi prieteni ai victimei, Ionel Bran, a vrut să se apropie de agresor, dar acesta l-a avertizat: "Dacă te apropii, îți tai gîtul și îți dau capul pe trotuar!". Gavril Roșu, care - deși sîngera foarte puternic - rămăsese în picioare - i-a rugat pe prietenii săi să-l ajute să ajungă la Spitalul orășenesc Hîrlău, aflat în apropiere. Ajuns pe scările spitalului, tînărul și-a pierdut cunoștința, intrînd în comă. Transportat rapid la Spitalul de Urgențe din Iași, unde a fost operat în aceeași zi, Gavril Roșu a fost salvat.

După consumarea incidentului, Silviu-Clementin Onofrei a alergat aproximativ 400 de metri, pînă pe podul metalic de peste rîul Bahlui, și a aruncat cuțitul în apă. Ulterior, el i-a condus pe polițiștii care anchetează cazul, la locul respectiv, dar aceștia n-au putut găsi cuțitul, care probabil era acoperit de un strat gros de mîl.

Silviu-Clementin Onofrei provine dintr-o familie de oameni liniștiți și cunoscuți în Hîrlău drept cetățeni onorabili. Mihai Dughiri, profesorul diriginte al lui Silviu-Clementin, a dat - la Poliție - referințe dintre cele mai bune despre elevul său, arătîndu-se foarte surprins de cele întîmplate. Băiatul a fost supus și la un examen psihiatric, de către o comisie de specialiști de la Institutul de Medicină Legală "Mina Minovici", din București. Concluzia medicilor, anexată la dosar, a fost următoarea: "Silviu-Clementin Onofrei are discernămîntul vîrstei păstrat în raport cu fapta pentru care este cercetat". **(Val MANOLE)**

Regăsiți plăcerea de a găti!

prin

S.C. MOLDOLUX CĂMIN S.R.L.

Str. Bucium 25 (vis à vis de Fabrica de Mobilă), fax 127432, orar zilnic 9-17, tel. 13.78.07

ADMINISTRAȚIA FINANCIARĂ A MUNICIPIULUI IAȘI

aduce la cunoștința persoanelor autorizate să practice activități particulare ca independenți sau în asociații familiale că, indiferent dacă desfășoară sau nu activitate în anul 1994, au avut obligația ca pînă la 31 ianuarie 1994 să vizeze autorizația.

În mod excepțional, se acordă vizele fără sancțiunile prevăzute de lege pentru cei care se prezintă pînă la 28 februarie 1994.

De asemeni, reamintim că primul termen de plată pe acest an pentru impozitul pe veniturile din meserii, profesii și închirieri expiră pe 28 februarie 1994.

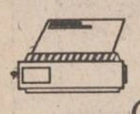

Biroul dvs. de mîine, organizați-l azi! Cu cele mai bune soluții

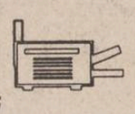

- copiatoare și faxuri **mita, Panasonic**
- imprimante matriciale și cu LED-uri **OKI**
- multiplicatoare de mare viteză **RISO**
- aparate de îndosariat **GBC**
- distrugătoare de documente **GBC**

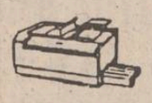

oferite de cel mai bun partener!

INTERELECTRIC S.A.

IAȘI, str. Elena Doamna nr. 24,
Tel: (0040)(98)119834; 112366
Fax: (0040)(98)112366; 112447

Comandînd astăzi, primiți GRATUIT o surpriză!

S.C. NEST S.R.L.

LIVRĂM PROMPT LA DOMICILIU

În maxim 48 de ore veți primi ceea ce ați comandat, la adresa solicitată de pe raza Municipiului Iași. Pentru aceasta, sunați la 117596, după următorul program: luni-vineri 9.00-19.00, simbătă 9.00-16.00.

Asigurăm service și garanție pentru produsele electronice.

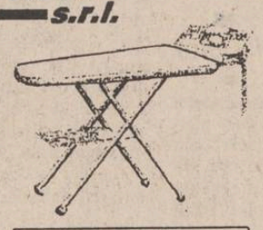

masă de călcat
pliantă, greutate 9kg, 5 poziții de reglare a înălțimii corespunzător staturii
28.800 lei

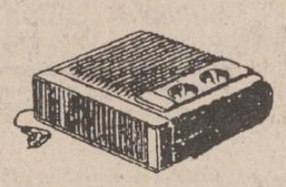

aerotermă 2000 W
masa 1.3 kg
debit 15 m³/h
gabarit 250x230x105mm
27.200 lei

telefoane ALCATEL
10 memorii - cu taste
30.780 lei
- senzoriale
28.280 lei

ACEASTĂ OFERTĂ ESTE VALABILĂ PÎNĂ MIERCURI, 23 FEBRUARIE!

Sîmbătă, la Iași, în piața Palatului Culturii

Miting al studenţilor împotriva legiferării homosexualităţii

■ "prin acceptarea homosexualității, Europa luptă împotriva lui Dumnezeu", a afirmat studentul Sergiu Bîscă, de la Facultatea de Teologie Ortodoxă

Biserica Ortodoxă desfășoară, în ultima vreme, o intensă campanie împotriva avorturilor, pornografiei și homosexualității. Sîmbătă, la Iași, studenții Facultăților de Teologie Ortodoxă și Catolică au protestat public împotriva legiferării homosexualității în România. La protestul studenților teologi s-au alăturat și studenți din Universitatea ieșeană.

La mitingul de sîmbătă organizat împotriva legiferării homosexualității au participat circa 300 de persoane, atît de credință ortodoxă, cît și catolică. În Piața Palatului Culturii din Iași au vorbit studenți de la facultățile de Teologie Ortodoxă, Fizică și Matematică. Dintre fețele bisericești a luat cuvîntul Vicarul general de la Biserica Romano-Catolică, Grigore Dima. Nici un preot ortodox n-a vorbit și n-a participat la protest. În esență, cei care au luat cuvîntul au considerat legiferarea homosexualității în România o batjocură adresată poporului român. Organizatorul protestului, studentul Sergiu Bîscă, de la Facultatea de Teologie Ortodoxă, era de părere că, prin legislația europeană privind homosexualitatea, Europa luptă împotriva lui Dumnezeu. Am avea de a face cu o Europă fără credință, fără iubire, o Europă a morții, unde uneltirile satanice predomină. Pentru a fi mai convingători, participanții la protest au citat exemplul biblic al orașelor Sodoma și Gomora, distruse de foc datorită desfrîului ce le caracteriza. Europa ar putea împărtăși soarta Sodomei și Gomorei.

Deși mitingul din Piața Palatului Culturii a avut o sonorizare impecabilă, vorbele auzindu-se cale de un kilometru - puțini cetățeni s-au alăturat protestului, mulți privind din curiozitate. Studenții au parcurs pe jos drumul pînă la Mitropolie, îngenunchind în fața fiecărei biserici de pe traseu. La întoarcerea în Piața Palatului Culturii s-a citit un Comunicat al studenților și credincioșilor ortodocși în care s-a făcut un apel către organizațiile religioase, culturale și sindicale pentru a cere un vot împotriva "dezonorantelor" articole din Codul Penal, ce legiferează homosexualitatea. În zilele următoarea, studenții ieșeni vor depune un memoriu la Parlament și Președinție pentru interzicerea homosexualității în România.

Protestul studenților refuză o coordonare cu legislația europeană, Biserica intervenind în treburile legislativului, deși misiunea sa este doar una de convingere și de îndreptare a păcatului prin dialog întreuman, lipsit de intoleranță.

Reacția împotriva homosexualității a fost precedată de o conferință împotriva avorturilor, pornografiei și muzicii rock. Cum am scris în "Monitorul", recent, tot la Iași, Arhimandritul Ioanichie Bălan, de la mănăstirea Sihăstria din județul Neamț, a prezentat în fața tinerilor ieșeni o dizertație intitulată "Satanismul în muzica rock". Arhimandritul Ioanichie Bălan afirma că "veninul roșu de ieri s-a transformat în alt venin, mai periculos. În timp ce oamenii maturi se zbat în mizeria economică, copiii și tinerii sînt atrași de rock, o cale ce-i provoacă la desfrîu". Conferința Arhimandritului s-a bucurat de mai multă audiență decît mitingul desfășurat sîmbătă. Conferința Arhimandritului Ioanichie Bălan s-a desfășurat la Casa Sindicatelor, sala fiind arhiplină, la sfîrșit mulți tineri îngenunchind, deși erau în straie de rockeri. **(Cristina LECA, Ovidiu ȘIMONCA)**

Sindicatul Sanitas a acționat în judecată Direcția Sanitară

■ *motivul îl constituie neasigurarea medicamentelor și alimentelor pentru bolnavi*

Într-un comunicat prezentat la redacție, Sindicatul Sanitas, din județul Iași, prezintă motivele pentru care a acționat în justiție Direcția Sanitară județeană și unitățile din subordine. Principalul motiv îl constituie neasigurarea bazei tehnice cu materiale și substanțe de laborator, medicamente și alimente pentru buna îngrijire a bolnavilor. De asemenea, Direcția Sanitară este acuzată de încetinirea realizării reformei sanitare prin neaplicarea contractului colectiv de muncă și a contractului individual de muncă precum și prin evitarea consultărilor reale cu organizațiile sindicale legal constituite. Pentru că aceste obiective au fost acceptate teoretic dar nu au fost aplicate, aceasta aducînd prejudicii populației, Sindicatul Sanitas a apelat la organele de justiție, cerînd ca populația să nu mai plătească sume enorme pentru serviciile de sănătate, fără a beneficia însă de acestea. **(L. GOGĂLNICEANU)**

Ecourile cazului Săpînța la Iași

Locuitorii din Rediu vor să blocheze șoseaua Păcurari

■ ei cer anchetarea abuzurilor săvîrșite la aplicarea Legii fondului funciar în comună

Într-un memoriu adresat Prefecturii Iași, Direcției Agricole Iași și Biroului economic al Poliției Iași, un grup de 20 foști membri ai C.A.P. Rediu, județul Iași, acuză grave nereguli în aplicarea Legii fondului funciar și a lichidării fostului patrimoniu al C.A.P. Rediu. În primul caz, petiționarii semnalează faptul că, la restituirea terenurilor foștilor proprietari, n-au fost luate în calcul toate suprafețele de teren agricol, arondate comunei Rediu. Ca urmare a acestui lucru, suprafețele de teren agricol ce trebuiau restituite proprietarilor au scăzut în mod drastic, nemulțumind majoritatea foștilor membri C.A.P. În cel de-al doilea caz, semnatarii protestului contestă modul în care s-a efectuat lichidarea patrimoniului fostului C.A.P. Rediu. Este menționat faptul că multe construcții cu destinație agricolă din satul Valea Lupului au fost distruse. Ei mai acuză distrugerea iazului și a gardului livezii, împărțirea în mod arbitrar a unor fonduri fixe aparținînd C.A.P. Rediu. Față de această situație și în cazul cînd ea nu va fi rezolvată, foștii membri C.A.P. își rezervă dreptul de a organiza pichete de pază în fața stației de îmbuteliere a gazului metan de lîngă S.C. Antibiotice S.A., cu scopul declarat de a bloca accesul mijloacelor de transport spre Iași. **(Sandu TACU)**

La Iași

Alte două persoane au încercat să se sinucidă

■ un sinucigaș din zece reușește să se omoare, afirmă specialiștii

Două cazuri recente de tentative autolitice sînt analizate în prezent la Spitalul "Socola", din Iași.

Unul dintre ele este al unei tinere adolescente care a încercat să se sinucidă, în urma unei decepții sentimentale. Primul băiat din viața ei a părăsit-o după două săptămîni, lăsînd-o pradă disperării. Lipsa de menajamente a celui de care se îndrăgostise și faptul că a înțeles ce urmărise acesta, au determinat-o să încerce să-și pună capăt vieții.

Un alt caz, cel al unui bărbat care și-a tăiat venele, după ce a supraviețuit unei încercări preliminare de a se sinucide prin intoxicație cu alcool, s-a dovedit a fi, de asemenea, foarte dificil în abordare.

Supravegherea pacienților cu înclinații sinucigașe a devenit din ce în ce mai complicată, în principal după externarea acestora. După cum a remarcat dr. Cicerone Postelnicu, medic psihiatru, acest fapt se datorează lispei acute a unei instituții de asistență specializată, care să-i urmărească după externare pe cei cu tentative autoagresive.

În urma observațiilor medicului, din zece pacienți care încearcă să-și ia viața, unul ajunge în cele din urmă la un deznodămînt tragic. Prima tentativă de sinucidere este urmată adesea și de altele.

"Spitalul «Socola», împreună cu centrul «Crisos» și laboratorul de sănătate mintală, sînt doar un segment medical în asistența acordată acestor pacienți. Asistența, dincolo de aceste structuri, ar trebui să presupună și o abordare din partea societății. Ar trebui să existe și un statut al acestui tip de asistență, care să implice o largă participare și a altor instituții cu caracter social. Acești pacienți au nevoie de o supraveghere minuțioasă și după tratamentul pe care noi îl asigurăm în spitale" - a mai afirmat **dr. Cicerone Postelnicu**. Așa cum susține domnia sa, "orice tentativă de sinucidere, nu face decît să dea tonul în muzica tristă a unui viitor tragic pentru pacientul reîntors, după tratament, la factorii inductori." **(Silviu LABEȘ)**

"Declarațiile lui Corneliu Vadim Tudor nu sînt simple defăimări"

■ a declarat Constantin Simirad, președintele Filialei Iași a P.A.C. ■ în opinia primarului Iașului, TVR Iași nu urmărește decît discreditarea Primăriei ■

Referindu-se la afirmațiile incendiare publicate de Corneliu Vadim Tudor la adresa ambasadorului Traian Chebeleu, Constantin Simirad, președintele Filialei Iași a Partidului Alianței Civice, a declarat, în cadrul unei conferințe de presă, că "aceste articole nu sînt simple defăimări. Oamenii politici din vîrful piramidei nu au reacționat în nici un fel, deci aceste acuzații au un sîmbure de adevăr. Șantajul politic invocat nu reprezintă o soluție". În cazul în care afirmațiile lui Corneliu Vadim Tudor nu vor fi negate, Partidul Alianței Civice își rezervă dreptul de a uza de ele ori de cîte ori va fi necesar. În cadrul aceleiași conferințe, Constantin Simirad a exprimat totala insatisfacție în legătură cu declarațiile "antiromânești, antinaționaliste și de inspirație KGB-istă" făcute de oameni politici din Republica Moldova. Acestea sînt considerate a fi un rezultat al influenței pe care au avut-o asupra politicii Moldovei servicii străine, ostile intereselor noastre naționale, existînd însă convingerea că, mai devreme sau mai tîrziu, unirea cu România va fi realizată.

Un alt punct al discuțiilor l-a constituit încercarea comunității internaționale de a penetra în România pentru a finanța investiții. Încercarea este blocată, în opinia președintelui Filialei Iași a P.A.C., de Guvern, datorită tendinței de subminare a autorităților locale și de împotrivire la descentralizarea competențelor. Încă din anul 1993, Banca Mondială și Banca Europeană pentru Reconstrucție și Dezvoltare (BERD) au oferit credite în valoare de 150 milioane dolari pentru finanțarea unor investiții urgente în 12 orașe ale țării. Ulterior, Banca Mondială și-a retras propunerea, aceasta datorîndu-se, după declarațiile lui Constantin Simirad, atitudinii adoptate de Guvern.

În încheiere, referindu-se la activitatea Televiziunii Iași și a conducerii acesteia reprezentată de Grigore Ilisei, domnul Simirad s-a declarat ferm convins că acest post de televiziune nu urmărește altceva decît discreditarea Primăriei și prezentarea Prefecturii ca unic inițiator al tuturor activităților desfășurate în oraș. "În primul rînd, Televiziunea Iași nu a înțeles ce înseamnă Primăria și care îi sînt atribuțiile. În schimb, linge scările Casei Pătrate din simplă antipatie politică", a adăugat Constantin Simirad. **(L. GOGĂLNICEANU)**

PRM își suspendă negocierile cu PDSR

■ a afirmat deputatul ieșean Anghel Stanciu

Conferința de presă a deputatului P.R.M., Anghel Stanciu, s-a constituit într-un răspuns-avertisment dat acuzațiilor aduse liderului acestui partid, Corneliu Vadim Tudor. În opinia d-lui Stanciu, o serie de forțe politice, atît de dreapta, cît și de stînga, au lansat atacuri la adresa P.R.M., ca o consecință a demascării afacerilor și a rețelelor de tip mafiot. Astfel, reprezentanții partidelor parlamentare încearcă să ascundă adevărul și totodată să îi discrediteze pe cei care îi demască, în special pe Corneliu Vadim Tudor. În consecință, P.R.M. își va suspenda negocierile cu P.D.S.R. "pînă cînd acesta își va curăța propria ogradă", ceea ce nu înseamnă retragerea sprijinului pe care acest partid îl acordă Guvernului Văcăroiu.

În a doua parte a conferinței, dl. Stanciu și-a manifestat nedumerirea vizavi de cererea Asociației evreilor, cu sediul în Israel, de a fi retrocedate foștilor proprietari toate bunurile deținute pe teritoriul românesc de către cetățenii evrei, chiar dacă aceștia au renunțat la cetățenia română. Tot aici a fost criticat și proiectul de lege privind minoritățile naționale, înaintat de U.D.M.R., în care această formațiune cere, practic, modificarea Constituției României în sensul acordării mai multor drepturi etniilor minoritare.

În altă ordine de idei, președintele filialei ieșene a P.R.M. nu crede că greva generală de pe 28 februarie va avea succesul pe care contează liderii sindicali deoarece aceștia "s-au rupt de interesele salariaților și se implică din ce în ce mai mult în politică". **(Radu MEȘNIȚĂ)**

Agenția de Turism **NET** organizează excursii în:

TURCIA 23 feb. și 2 martie - 37.000 lei
POLONIA 23 și 26 feb. - 38.000 lei

Vacanțe studențești la

Vatra Dornei - cazare Hotel Călimani - 18.000 lei
Borsec - cazare vile confort II, camere 2 locuri - 14.000 lei
Borsec - cazare vile confort II, camere 3 locuri - 12.000 lei
Predeal - cazare vile confort II, camere 2 locuri - 23.000 lei
Predeal - cazare vile confort II, camere 3 locuri - 21.000 lei
Predeal - cazare vile confort II, camere 4 locuri - 18.000 lei
Durău - cazare Hotel Bradul - 18.000 lei
Tihuța - cazare Hotel Dracula - 26.000 lei

28 febr.-6 martie

NET pune la dispoziție echipamente complete de schi și sănii.

Ag. Turism NET (Casa Modei - Mezanin), tel. 117596.

magazinele **TAMAZ-FRIGOCARNE**

Anunțăm publicul consumator că s-a redeschis magazinul de prezentare și desfacere al SC Tamaz Frigocarne SA Iași de la Frigorifer Socola.

Programul de funcționare este:
- zilnic 9.30-17.00; - sîmbăta 9.00-12.00; - duminica - închis.

A APĂRUT Monitorul rebus

O revistă de cuvinte încrucișate și jocuri de enigmistică perfectă pentru sfîrșitul de săptămînă sau pentru orele plictisitoare de la birou!

S.C. UNIREA S.A.
Calea Chișinăului nr. 171, tel. 098-132777, fax 098-137348, telex 22287.

- important producător de uleiuri comestibile, margarina, halva, șroturi furajere- , oferă condiții de preț deosebit de avantajoase și produse de cea mai bună calitate, tuturor furnizorilor de semințe de floarea soarelui - cultivatori individuali sau asociați, firme care au colectat floarea soarelui, unități agricole cu capital de stat, unități Romcereal din toată țara.

COMERCIALIZEAZĂ

către societățile comerciale, S.R.L.-uri și persoane particulare interesate, șrot de floarea soarelui cu conținut în proteină de minim 40% calculat la substanța uscată, la prețuri foarte avantajoase. De asemeni, vinde de urgență zațuri din ulei brut, la preț vechi de 10 lei/kg de ulei conținut în zaț.

ADRESAȚI-VĂ CU ÎNCREDERE SOCIETĂȚII NOASTRE!

CURS RAPID DE LIMBA ENGLEZĂ

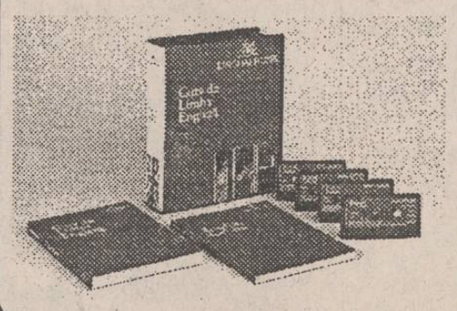

Posibilitatea cunoașterii unei alte limbi vă deschide o nouă lume.
Puteți dobîndi această cunoaștere folosind cursul de limbă engleză: LINGUAPHONE, recunoscut de Universitatea din Oxford și produs în Anglia.
Format din două manuale și patru casete audio, cursul este unul din cele mai perfecționate mijloace concepute vreodată pentru predarea limbii engleze.
Elaborat de profesori experimentați recunoscuți ca experți în domeniul limbii, înțelegîndu-i toate aspectele și fiind foarte documentați în ceea ce privește cultura propriei lor națiuni, cursul reușește să atenueze toate dificultățile care ar putea sta în calea progreselor dumneavoastră.
Metoda de lucru a acestui LINGUAPHONE este ușor de urmat și acordîndu-i jumătate de oră pe zi, puteți să parcurgeți și să stăpîniți cunoștințele întregului curs în mai puțin de douăsprezece săptămîni.
Compania de Publcitate "NORD-EST" vă pune la dispoziție acest curs la prețul de 68.000 lei.
Este suficient să telefonați la numărul 117596 și veți primi setul LINGUAPHONE la sediul firmei sau acasă în maximum 48 ore.

"Virgil Măgureanu nu are nici o calitate să comenteze conflictul de muncă de la Tîrgu Jiu"

■ declară Octavian Partenie, împuternicitul guvernului în relațiile cu sindicatele

Directorul S.R.I., Virgil Măgureanu, a declarat vineri corespondentului BBC de la Tîrgu Jiu că nu are un punct de vedere în legătură cu legalitatea mitingului minerilor conduși de Miron Cosma. "Cum să fie ilegală, cînd aici în piață sînt atîtea mii de oameni", a declarat, totuși, Virgil Măgureanu. Întrebat care au fost motivele pentru care a vorbit minerilor strînși în piața centrală din Tîrgu Jiu, directorul S.R.I. a răspuns, vizibil iritat: "Eu mă pot duce oriunde cred că pot fi prezent pe linie de serviciu. Deci la Tîrgu Jiu mă aflu pentru acest lucru, dar nu în legătură cu greva. Am fost solicitat de liderii minerilor să le vorbesc oamenilor și asta am făcut !". Virgil Măgureanu a adăugat: "Sînt probabil niște nemulțumiri justificate și vom încerca să le lămurim. Cum nici un conflict nu se rezolvă pe stradă, se vor face negocieri. Dacă există vinovați, vom lua măsuri. Se pare că au existat o serie de neregularități, care s-au acumulat. Nu există destulă răbdare pentru ca acestea să fie rezolvate pe căi legale. Ultimatumurile nu aplanează un conflict de muncă".

În legătură cu declarațiile directorului S.R.I., Octavian Partenie, reprezentantul Guvernului în relațiile cu sindicatele, a declarat: "Sînt profund surprins de poziția adoptată de Virgil Măgureanu. El nu are nici o calitate să comenteze conflictul de muncă de la Tîrgu Jiu. Eu susțin că greva celor de la Tîrgu Jiu este ilegală".

Directorul R.A.L., Radu Mironovici, a declarat că "o parte din liderii sindicali" - Cosma, Torsan, Crișan - vor fi deferiți justiției conform legilor în vigoare, iar altora li se vor aplica amenzi contravenționale. Miron Cosma a fost acționat în judecată și de Institutul de Proiectări din Tîrgu Jiu pentru ocuparea sediului R.A.L., unde se află și sediul institutului menționat. Starea de conflict și ocuparea sediului au făcut imposibilă desfășurarea activității Institutului. Reprezentanții acestuia cer despăgubiri în valoare de 26 milioane lei.

La Exploatarea Minieră Fărcășeni s-a reluat lucrul, iar la Exploatarea Minieră Pește ana se negociază reluarea lucrului.

Pagubele estimate sînt de aproximativ 2 miliarde lei, ceea ce va duce la o diminuare a salariilor angajaților R.A.L. cu aproximativ 25 la sută, respectiv cu cîte 50.000 lei. **(Cristian RACU)**

BASARABIA

6 zile pînă la primele alegeri parlamentare

■ "Numai o mie de moldoveni din Transnistria vor vota la alegerile parlamentare din 27 februarie"

Decretul președintelui Mircea Snegur privind desfășurarea alegerilor pentru Parlamentul Republicii Moldova în raioanele de Est cu o săptămînă mai devreme a fost amendat, vineri, într-o declarație a Partidului Reformei. Conform agenției Basa Press, directorul campaniei electorale a Partidului Reformei, dl. Victor Popa, specialist în drept constituțional, a apreciat că decretul prezidențial nu numai că nu soluționează problema participării electoratului din Transnistria, dar va tensiona și mai mult situația din zonă. Potrivit estimărilor reprezentantului Partidului Reformei, în condițiile blocării drumurilor și ale persecutării cetățenilor transnistreni, vor vota doar în jur de 1000 persoane dintr-un electorat ce numără peste 400.000 cetățeni.

■ "Găgăuzii votează șantajați cu sancțiunile politico-economice"

Postul de radio Chișinău a dat publicității și reacția vicepreședintelui autoproclamatei Republici Nistrene, Alexandru Caraman, la decizia Sovietului Suprem din Comrat de a deschide secții de votare în toate localitățile cu populație preponderent găgăuză, pentru scrutinul din 27 februarie. Caraman a spus că "numai sancțiunile politico-economice impuse de Chișinău Transnistriei și Comratului i-au determinat pe liderii găgăuzi să ia o astfel de decizie". Liderul tiraspolean a apreciat că "în consecință, nu este vorba de o alegere liberă, ci făcută sub presiunea exercitată de conducerea Republicii Moldova".

■ Autoritățile limitează numărul de observatori străini la alegeri

Oficiul Protocol-observatori de pe lîngă Comisia electorală centrală a Republicii Moldova a cerut organismelor internaționale și celorlalte structuri interesate să-și limiteze la două persoane numărul observatorilor pentru alegerile parlamentare de la 27 februarie a.c. Cererea a fost motivată de "realitățile existente și de posibilitățile tehnice limitate". Solicitările pentru acreditare vor fi prezentate Serviciului Protocol-observatori prin canale diplomatice.

■ Au fost retrasate "hotarele" satelor din stînga Nistrului

Așa-numitul guvern al pseudo-republicii nistrene a aprobat stabilirea hotarelor din anii 1946-50 ale satelor din stînga Nistrului ale raionului Dubăsari. În felul acesta, vor fi deposedați de pămînt, în primul rînd țăranii din satele Cocieri și Malovata Nouă. De la moșia satului Cocieri urmează să fie luate 476 ha de teren arabil și de livadă, iar de la Malovata Nouă - 398 ha, ceea ce constituie jumătate din moșia satului. În apropierea acestor pămînturi au fost instalate deja posturi de grăniceri care interzic trecerea țăranilor pe aceste cîmpuri, transmite Moldova-Pres.

■ Igor Smirnov a apreciat drept constructive recomandările misiunii C.S.C.E. în Moldova

Liderul Transnistriei, Igor Smirnov, a apreciat drept constructive recomandările misiunii C.S.C.E. în Moldova pentru reglementarea pașnică a conflictului nistrean. Aceste recomandări prevăd delimitarea prerogativelor între Chișinău și Tiraspol, cu respectarea integrității teritoriale a Moldovei. Totodată, Transnistria obține dreptul la autodeterminare, dacă Moldova va dori să se unească cu România. Liderul de la Tiraspol a anunțat că în Transnistria nu vor avea loc alegeri pentru Parlamentul Moldovei, însă autoritățile nu-i vor împiedica pe acei care vor dori să voteze pe malul drept al Nistrului.

TELEX

■ Noi atentate în Irlanda de Nord

O serie de atentate cu bombe incendiare au fost comise ieri dimineață împotriva mai multor magazine din Belfast, fără să provoace victime. Într-un interval de 45 de minute s-au produs 5 explozii, iar a șasea încărcătură a putut fi dezamorsată la timp de armată.

■ Războiul din Cambodgia

În cursul confruntărilor din ultimele două zile cu armata guvernamentală, khmerii roșii au ucis 127 de militari între care doi generali.

■ Instructori electorali masacrați în Africa de Sud

14 suporteri ai Congresului Național African (CNA) au fost împușcați și înjunghiați mortal sîmbătă de către persoane înarmate neidentificate. Oficialități ale CNA, citate de REUTER, au descris atentatul ca fiind cel mai îngrozitor masacru din acest an în Africa de Sud. Un purtător de cuvînt al poliției a precizat că indivizi înarmați cu arme automate au deschis focul asupra unui grup de 14 africani și i-au înjunghiat în timp ce aceștia dormeau. 12 dintre victime aveau vîrsta cuprinsă între 12 și 17 ani. Atentatul a avut loc în provincia Natal, din sudul țării. Președintele filialei CNA din regiune, Harry Gwala, a indicat că victimele erau membri ai acestei formațiuni politice, instructori electorali aflați în zonă cu misiunea de a ajuta populația să-și însușească procedurile de votare. Adjunctul lui Gwala, Zibuse Mlaba, îi suspectează pe susținătorii Partidului de Eliberare Inkatha că ar fi răspunzători pentru acest masacru, afirmînd că atacul a fost declanșat de "aceia care doresc ca poporul să nu voteze".

■ Populația Chinei, în continuă creștere

Populația Chinei va atinge 1,2 miliarde persoane încă înainte de sfîrșitul acestui an - cu șase ani mai devreme decît planificaseră organele de resort ale guvernului, informează REUTER, citînd agenția centrală de știri de la Beijing. Acest plafon fusese stabilit la Conferința națională pentru creșterea demografică, din 1981. Experții chinezi pronostichează că, dacă vor putea fi menținute reglementările stricte anuale, care tind să generalizeze sistemul familiei cu un singur copil, populația Chinei va ajunge în anul 2045 la 1,56 miliarde oameni: Această politică dă rezultate la orașe, dar în zonele rurale foarte multe femei preferă să plătească amenda impusă, pentru a avea unul sau mai mulți copii în plus. Aceiași experți afirmă că pericolul unei noi explozii demografice vine mai ales din partea milioanelor de țărani ce au migrat în ultimi ani de la sate la oraș și care sfidează legislația în materie de natalitate.

Ce nu s-a reușit pe vremea lui Stalin

Rușii se apropie de Sarajevo

■ "În ruși putem avea încredere: au același Dumnezeu și vorbesc aceeași limbă ca și noi"

Sîrbii bosniaci au continuat retragerea armelor grele din jurul orașului Sarajevo, sau punerea lor sub controlul Națiunilor Unite. Ultimatumul NATO a expirat noaptea trecută, la ora 2.00 - ora României, și, dacă nu îl respectă, sîrbii riscă să fie ținta unor atacuri aeriene din partea forțelor NATO. Între timp, la Sarajevo a sosit un detașament de parașutiști ruși care au pregătit, în cursul zilei de ieri, sosirea a încă unui grup de 400 de militari ruși. După cum relatează corespondentul ziarului "Sunday Telegraph" din orașul Pale, refrenul unui vechi cîntec - "Vin rușii, vin rușii" pare să fie pe buzele tuturor locuitorilor orașului. Joi seara, cîntecul putea fi auzit în toate casele acestei localități montane, aflată sub controlul sîrbilor, o melodie atrăgătoare, care transmite mesajul dragostei frățești dintre cei doi aliați slavi ortodocși. El a fost cîntat chiar și la televiziune, la încheierea telejurnalului de seară al Canalului S, postul de televiziune al sîrbilor bosniaci. Fără îndoială, conducerea acestui post s-a gîndit să "îndulcească" retragerea militară a sîrbilor ca urmare a ultimatumului NATO.

"În ruși putem avea încredere: au același Dumnezeu și vorbesc aceeași limbă ca și noi", este părerea unanimă a sîrbilor. Cu toate acestea, contribuția rușilor la eforturile de menținere a păcii în alte părți ale fostei Iugoslavii nu a fost cîtuși de puțin înălțătoare. Abundă relatările despre pretențiile extravagante oferite de sîrbi în onoarea rușilor. Modul lor de abordare a chestiunii menținerii păcii este cu totul diferit de cel al francezilor sau al britanicilor, spunea un analist militar occidental. Aceste relatări sînt însă ignorate de sîrbii bosniaci. "Ce să spunem atunci despre ajutorul dat de americani musulmanilor?", este replica lor.

Nu este nici un secret că mulți voluntari ruși participă la războiul bosniac, deși numărul celor care își pun viața în joc pentru sîrbi este nesemnificativ. Potrivit localnicilor din Pale, 15 luptători ruși se află pe linia frontului de la Grbovița, cartierul controlat de sîrbi al orașului Sarajevo. Există relatări și despre un grup de cazaci care luptă în alte părți ale republicii, dar majoritatea observatorilor consideră contribuția acestora mai puțin importantă decît a celor cîtorva sute de mujahedini care luptă de partea musulmanilor.

Guvernul autoproclamatei republici sîrbe bosniace s-a întrunit ieri în sesiune extraordinară pentru a adopta măsuri de apărare în caz de intervenție străină sau de atac croato-musulman împotriva frontierelor republicii. Radovan Karadzici, liderul sîrbilor bosniaci, a declarat că punerea armelor grele sub controlul forțelor Națiunilor Unite este întîrziată datorită timpului nefavorabil, dar a dat asigurări că operațiunea va fi încheiată la termen.

Acum, în Sarajevo domnește calmul, iar în celelalte regiuni ale Bosniei - spaima și teroarea

În Egipt, militanții islamiști au atacat un tren de călători

■ *atentatul s-a soldat cu rănirea a doi turiști străini și a doi egipteni*

Un grup de șase indivizi înarmați au atacat sîmbătă un tren de călători, rănind un arhitect polonez, un student taiwanez și doi turiști egipteni, informează REUTER. Atentatorii, după toate aparențele militanți musulmani care încearcă să submineze industria turistică a țării, au deschis focul asupra trenului care se îndrepta spre Luxor, așezarea vechii capitale egiptene, Teba. Atentatul s-a petrecut în satul Baqour, situat la aproximativ 330 de kilometri sud de Cairo. Potrivit declarațiilor furnizate de surse ale securității, o parte din cartușele găsite în cîmpurile din preajmă, unde se ascunseseră atentatorii, purtau inscripții ca "Islamul va renaște" și "Răzbunare pentru martirii noștri". Este cel de-al treilea atac lansat împotriva turiștilor străini din Egipt de cînd gruparea militanților islamici (Gama a al-Islamiya) i-a avertizat pe turiștii și investitorii străini să părăsească țara dacă țin la viața lor. Forțele de securitate au trimis vehicule blindate care cercetează zona pentru a-i descoperi pe făptași.

Papaya - un contraceptiv de forță

■ în India, fructul este deja folosit ca remediu tradițional

Cercetătorii britanici au afirmat joi că fructul tropical papaya este un anticoncepțional eficient și suficient de puternic pentru a provoca avorturi. Echipa de la Universitatea din Sussex, din sudul Angliei, a precizat că fructul conține o enzimă extrem de activă, numită papaină, care interacționează cu hormonul progesteron. Progesteronul este cel care pregătește uterul pentru sarcină și este necesar pentru a menține fătul în uter. "Dacă progesteronul și papaina interacționează, nivelul hormonului necesar pentru dezvoltarea sarcinii poate fi afectat. Dacă se consumă zilnic, în mod deliberat, un fruct de papainâ, se ajunge la un avort în mai puțin de o săptămînă". În India și Sri Lanka, fructul rozaliu, asemănător cu mango, este folosit de generații ca remediu tradițional în contracepție și avorturi. Cercetătorii au precizat că un studiu epidemiologic efectuat în aceste țări asiatice urmează să stabilească dacă există efecte secundare nocive.

Vor fi închise din nou teritoriile ocupate?

■ *colonii evrei devin tot mai des ținta atentatelor extremiștilor palestinieni*

După asasinarea, în cursul zilei de sîmbătă, a unei femei israeliene din așezarea Arlel, sute de coloniști evrei au blocat șoselele din Cisiordania, paralizînd circulația pe principalul ax ce duce spre Iordania. Poliția a intervenit energic, reușind să restabilească ordinea după mai multe ore de confruntări cu demonstranții. Au fost operate mai multe zeci de arestări din rîndul celor ce atacaseră și forțele de ordine. Atentatul de sîmbătă a fost revendicat de organizația palestiniană extremistă Hamas, care a precizat că acțiunea a reprezentat o măsură de represalii pentru uciderea de către forțele de securitate israeliene a trei copii palestinieni, în cursul lunii ianuarie a.c.. După cum relevă postul de radio RFI, în urma tulburărilor de sîmbătă, ministrul de interne al Israelului a decis să ia în considerație posibilitatea de a decreta din nou interzicerea completă a accesului în fîșia Gaza și Cisiordania. La sfîrșitul anului trecut, cele două teritorii fuseseră închise oricărui acces, dar autoritățile israeliene au relaxat, treptat, această măsură. Problema reînchiderii teritoriilor ocupate va fi examinată la ședința de guvern de astăzi dimineață.

"PENTRU COPIII ROMANI"

Vă îngrijiți și vă ocrotiți clipă de clipă copiii, cele mai neprețuite flori din grădina vieții dumneavoastră.

Le veghează creșterea dreaptă și puternică. Gîndiți-vă zece minute într-un an și la copiii orfani.

Ajutați-i să crească, pentru a se alătura demn copiilor dumneavoastră în România de mîine.

Organizația "Pentru Copiii Români", Casa cu absidă, Centrul Civic, Iași, cod 6600. Tel/fax 116242

Cont 45 96 108 - Banca Agricolă

Mulțumim firmei 'All Sound' pentru spațiul publicitar acordat!

Firma TALBO-"G" vă invită să vizitați supermarket-ul deschis în Cartierul Păcurari (vis-a-vis de moara "1 Mai")

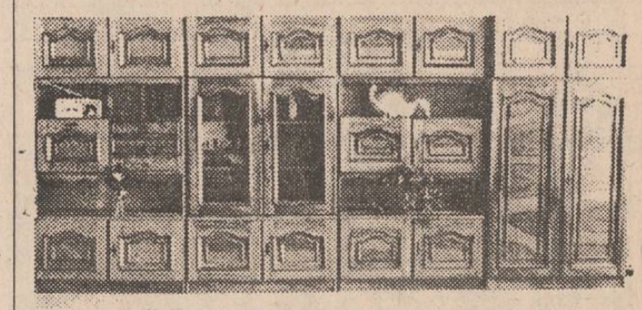

Pe o suprafață de 1300 m² veți găsi cea mai bogată gamă de mobilier din oraș:
biblioteci, bucătării, dormitoare, canapele, mese, scaune import Grecia, birouri, cuiere, paturi, fotolii, draperii din lemn sculptat etc.
De asemenea, la dispoziția dvs. stau și raioanele de: sticlărie, plastice import, parfumerie, metraj, dulciuri, jucării, încălțăminte, electronice.

CUMPĂRAȚI monitorul expres

CAFEAUA DE DIMINEAȚĂ

D.D. Pătrășcanu și interviul pe care n-am reușit să i-l iau

Aurel LEON

În nopțile de lectură din biblioteca Liceului Internat din Iași îl văzusem pe D.D. Pătrășcanu ieșind din pagini ca un elf, vioi, sclipitor de vervă. A fost preferatul meu de cititor lacom, înainte de a mă pierde în nesfîrșitul cadru sadovenian.

Și acum, cînd îl aveam în față, cu privirea mijită din pricina fumului pe care îl emitea cu voluptate Panait Istrati, nu mai puteam să mi-l amintesc pe celălalt, cel plăsmuit de lector. Mergea greoi, aplecat de spate, semănînd la mers cu Brătescu-Voinești, dar mai masiv, mai împlinit. Fusese un om zdravăn, cred că elevii lui s-au temut de profesor, mai ales dacă nu-i vor fi citit decît manualele. Pe lîngă el, Gala Galaction și Istrati păreau mici, numai Sadoveanu îi putea sta alături. Părea că-l apleacă nasul proeminent.

Era o pasăre rară la Iași. Detesta călătoriile cu trenul, nu-i plăcea nici orașul. Abia atunci am aflat că venise de cîteva zile, adus de niște treburi. Nu știu unde locuia la Iași. M-a impresionat de la început faptul că era înconjurat de un anume respect, toți adresîndu-i-se protocolar; poate și amănuntul că purta jiletcă alb-gălbuie din altă epocă. L-am studiat întîi de la distanță, pe cînd, plimbîndu-se prin grădina lui Sadoveanu între Gala Galaction și Panait Istrati, discutau politică. Ne aflam în primăvara anului 1932. Vorbea răstit, cu paltonul între umeri, apucîndu-și barbișonul în palmă, se războia cu cineva. L-am auzit la un moment dat: "Iorga? Inimă de găină în trup de pajură. Rîdeam noi, în tinerețe, de găina lui Nădejde, dar acolo era altfel de mascaradă pe cînd cochetăria lui Iorga seamănă cu nunta bietului Constantin Mille, dacă vă mai amintiți, sau poate că nici nu știți despre ce-i vorba".

Constantin Mille urma să se căsătorească cu o fată din buna societate a Iașului. Deși ateu și liber-pansist, bietul Mille a fost obligat să cedeze familiei și să admită a face cununia religioasă la biserică. Dar, ca să împace obligația aceasta cu convingerile lui binecunoscute, a tipărit o invitație la nuntă foarte originală, în care se justifica de ce trebuie să meargă la biserică.

În duminica nunții lui, tocmai era dimineață o conferință în aula Universității la care a asistat și mirele. La sfîrșit, a împărțit personal invitațiile. Desigur că s-a făcut mult haz de situația lui și de unde el dorea ca ceremonia să treacă cît mai neobservată, după-amiază, la biserica "Sf. Haralambie", s-a trezit cu sute de ieșeni care i-au format alaiul de nuntă.

În grădina casei de la Copou, Mihail Sadoveanu cu Gala Galaction, I.Rosenthal, D. D. Pătrășcanu și Panait Istrati

Întîmplarea asta l-a făcut pe Ion Nădejde să spună:

- Dumnezeu și cu Mille sînt în raporturi reci, dar nu sînt chiar certați!"

După-masă, I.I. Mironescu a încercat să-mi vină în ajutor:

- Domnule Pătrășcanu, dumnealui e reporter și ar dori să stea de vorbă cu dumneata...

- Apoi, profesore dragă, ce facem? Mîncăm, bem și vorbim. Vrei să renunțăm la primele două? Se supără doamna dumitale.

- Mă gîndeam la un interviu pentru ziar, domnule Pătrășcanu, cutez eu, scoțînd ușurel din buzunar un carnețel.

- Interviu? Ce-i asta?, se prefăcu mirat încrețindu-și fruntea boltită, cu ciuful rămas cam sărac deasupra.

- Doi inși care stau față-n față, interveni Mironescu. Unul se străduiește să afle cît mai mult și altul să spună cît mai puțin.

- Așaa? Atunci hai și ne-om chinui reciproc.

Se așeză pe o canapeluță și mă pofti alături.

- Și zi, ești reporter? Explică-mi și mie ce meserie îi asta.

Îl servesc copios.

- M-da, e o treabă frumoasă și interesantă. Tare mi-ar fi plăcut și mie să umblu și să aflu întîmplări. Pomeneai despre crima din Păcurari. la, spune, cum a fost?

Îi relatez o crimă care umpluse ziarele ieșene. Un soț își asasinase nevasta și apoi încercase să dea foc casei.

-Ți! Ți!, se uimi sincer Pătrășcanu ținîndu-și ciocul cu palma-i ciolănoasă. Mare calamitate și băutura asta. Știi că eu îs de la Tomești, sat de podogoreni, din coasta Iașului. Doamne, ce mai chiurluituri și încăierări era toamna cînd ieșea primoiul!

- De ce n-ați scris despre sat?, îndrăznesc o întrebare.

- Fiindcă nu-l cunosc. Eu n-am imaginație, scriu numai după natură, ceea ce trăiesc. N-am experiența vieții, am trăit într-un cerc închis. Viață de belfer. E-hei, să fi fost gazetar! Spune-mi, care a fost cea mai grozavă întîmplare din cîte le știi?

Îi povestesc, cu înfloriturl, măcelul dintre două șatre țigănești, iscat la o nuntă din cauză că mireasa nu fusese tocmai imaculată. Îi simțeam privirea clipind sub pleoapele grele, parcă a ironie, parcă a delectare intimă.

- Asta-i bună pentru Sadoveanu, a conchis la sfîrșit. Ce mai povestire scoate el dintr-însa, după ce-o toarce din fuiorul lui!

Încerc să-i laud proza, cu gîndul să aduc iar apa la moara mea.

- Lasă asta!, îmi pune mîna-i grea pe umăr. Eu am scris puțin și chinuit, așa, ca să mă răcoresc, uneori să mă răzbun. Dacă vrei să știi, nici nu-s scriitor. N-am nici talent de povestitor moldovean, ca Jenică. Ai citit Radu Tulie Teacă, bucata lui? Nu-l las pînă nu mi-o citește el, să mor și eu de rîs cum era să pățească Ibrăileanu. Rîd greu al naibii. Cred că-s un temperament trist, poate și din cauza reumatismului. Dumneata ești la vîrsta fricită cînd așa ceva nu există. la spune-mi, nu te ispitește literaturizarea cazurilor profesionale?

- Și tot așa m-a fiert în întrebări pînă ce a scos de la mine tot ce presupun că-l interesa. Presupun, pentru că, dat fiind modul lui de a te privi și a chicoti în cioc, nu puteai înțelege dacă te aprobă sau își bate pur și simplu joc de tine. Poate că era și un procedeu de a te ține la distanță.

În antretel, la plecare, bunul profesor, care mai lipsise din sufragerie cît vorbisem cu Pătrășcanu, m-a întrebat șoptit:

- - Ei, ți-ai umplut carnetul? E un om tare interesant. Cred că i-ai luat un interviu frumos.

- Invers, domnule profesor. Mi-a luat el mie. M-a stors ca pe-o lămîie. E lacom de material faptic.

Culmea e că D.D. Pătrășcanu n-a publicat interviul pe care mi-l luase! Orgoliul meu a fost satisfăcut doar de asigurarea pe care mi-o dăduse că scrie greu și numai... ca să se răzbune. Or, cu mine socotelile erau încheiate. ■

P.S. Cu prilejul centenarului Otiliei Cazimir s-a pomenit și despre casele lui D.D. Pătrășcanu din Bucșinescu. Casele există încă, dar am crezut de cuviință să evoc, fie chiar fugitiv, omul.

CETATEA SCUFUNDATĂ

Să revenim la problemă!

Liviu ANTONESEI

Citesc presa și nu-mi vine să cred. Acum mai bine de două săptămîni s-a produs scandalosul caz al instalării d-lui Iacoban la direcția Teatrului **Luceafărul.** Acest scandal a fost întîmpinat - cum se și cuvine - de un protest vehement semnat de mai bine de cincizeci de intelectuali remarcabili din Iași și din țară. Imediat după aceea însă, **cazul Iacoban** s-a volatilizat și a apărut **cazul Danilov**. E adevărat că procedeul publicistic al d-lui Danilov n-a fost dintre cele mai ortodoxe, dar să se ajungă la schimbarea pură și simplă a problemei nu m-aș fi așteptat. Principalul vinovat e, de altfel, chiar dl. Danilov. Domnia sa ar fi trebuit să știe în ce oraș, în ce țară, pe ce lume, între ce fel de oameni trăiește. Atunci, ar fi cerut "intervievaților" să-și fixeze opiniile în scris sau pe bandă magnetică. Interesant e faptul că nici unul dintre "intervievați" nu-și contestă opiniile consemnate. Cu excepția d-lui Faifer, care susține că n-a spus "chiar așa". Mai toți reproșează însă "reporterului" că le-ar fi fost violată intimitatea. Să mă ierte Cel de Sus, dar dl. Danilov nu s-a uitat în așternutul domniilor lor, nici nu le-a forțat pantalonii. Le-a consemnat numai opiniile privind "scandalul Iacoban", iar această afacere nu are nimic intim. Este un scandal eminamente public. Dl. Iacoban nu este director al teatrului **Luceafărul** în intimitatea domniei sale, ci în fața întregului oraș, a întregii țări. Cele peste cincizeci de personalități culturale protestaseră și ele tot în manieră publică. Atunci, care e chestiunea? Ea nu este complicată, dar e fantastic de dezonorantă. Ne-am obișnuit atît de mult cu **dublul limbaj**, încît frecventăm cu o încăpățînare demnă de o cauză mai bună două rînduri de opinii: publice și "restrînse". Nu le pot numi private pentru că ele sînt exprimate. Însă exprimate "în grupuri mici". Acest fel de exprimare se numește popular "bîrfă". Există în România o plăcere nebună a "bîrfei", însoțită de o "pudoare" colosală cînd e vorba să-ți exprimi public opiniile "neconvenabile". Mă și întreb ce folos va fi adus cîștigarea libertății cuvîntului, dacă tot într-o "bîrfă" o ținem. Din acest punct de vedere, procedeul d-lui Danilov a fost salutar. I-a forțat pe oamenii noștri de cultură să stea în fața propriilor lor opinii și, eventual, să reacționeze. Au reacționat - însă cumplit de dezamăgitor. Cel puțin textul d-lui Cântec de joi m-a pus în situația să nu mai recunosc un om pe care-l respectam. Nu mă interesează dacă a făcut-o sub presiunea șefului d-sale sau din proprie inițiativă - e la fel de trist, cel puțin pentru mine.

Deci, toate reacțiile la "ancheta" d-lui Danilov s-au transformat într-o perdea de fum în spatele căreia a dispărut tocmai problema - aceasta este instalarea domnului Iacoban la conducerea teatrului **Luceafărul** printr-un concurs "montat". Cine este vinovat pentru asta? Desigur, **Inspectoratul pentru cultură** al județului, ca organizator al "concursului". Acest așa-zis concurs nu este altceva decît un nou pas în procesul de restaurație ce-a cuprins instituțiile de cultură ale statului de la plecarea d-lui Pleșu din minister. De atunci a și început procesul de "recuperare" a "dîrloagelor ceaușiste", ba chiar și a unora proto-staliniste. Nici nu e de mirare - cu funcționari ministeriali precum Tomuș, Ion Gheorghe, M. Ungheanu, Anghel Dumbrăveanu și ceilalți, ce-am fi dorit să se întîmple decît ceea ce vedem? Adică, Fănuș Neagu la **Naționalul** bucureștean în locul lui Andrei Șerban, incompetenți caracteristici la **Muzeul de Artă**, iar acum dl. Iacoban pe post de director la **Luceafărul**! Iar cazul d-lui Iacoban este dintre cele mai spectaculoase și mai grave. D-sa nu este un "obstacol", ci unul din cei care au diriguit distrugerea culturii naționale în anii ceaușismului. A fost mereu "în față" - director, redactor șef, secretar al **Asociației scriitorilor**, deputat în **M.A.N.** și membru în **C.C. al P.C.R.** - și și-a adus din plin "contribuția" la persecutarea culturii și a creatorilor de cultură. Dacă Revoluția din decembrie n-ar fi fost stopată, d-sa ar fi fost una din victimile predilecte ale terorii, alături de Suzana Gîdea, de Florescu și de Dulea. Pentru că nu există revoluție acolo unde insurecția nu este urmată de Teroare. Fie ea și "teroarea blîndă" care se cheamă "epurare". În prima fază, d-sa a și fost epurat, însă restaurația activiștilor l-a prins pe "coama valului" și iată-l restaurat! Împreună cu ceilalți dinozauri comuniști ce-și bat joc în continuare de cultura română și de un popor incredibil de răbdător. Dacă toți postelniicii și bobii nu pot suporta "regimul de detenție", ce ne mai mirăm că a ajuns dl. Iacoban director de teatru? Să fereasă Dumnezeu pe toate aceste canalii să sune trîmbița deșteptării pentru această națiune nefericită. ■

URECHEA DE CÎRPĂ

Ciumata epocă a lui Ștefan Oprea

Nichita DANILOV

Domnilor consilieri, miroase de la o poștă a restaurație **curat-murdară** și intelectualii noștri ce fac? Mă împroașcă cu noroi. Nu le răspund de data aceasta, tocmai pentru a nu devia de la subiectul discuției. Îl voi întreba doar pe consilierul Cântec și pe toți cei de la Inspectorat dacă e normal ca un slujbaș al acestei instituții de cultură să folosească, vis-à-vis de un scriitor, un limbaj abject! De ce atîta vehemență și amenințări cu pușcăria? A ajuns oare Inspectoratul de cultură să facă tot posibilul ca să ne vadă după gratii? Interesant mod de a dirigui cultura! Pe cît de sinistru, pe atît de insolit. Textul consilierului Cântec e o jegoasă calomnie la adresa mea și în același timp o plecăciune în fața șefului său de birou și a autorităților locale. Mai înainte, consilierul îmi declarase indignat că va părăsi Inspectoratul căci "nu mai putea suporta stilul lui Nea Fănică Oprea", care îi promisese directoratul Teatrului de păpuși și marionete. **De aici și indignarea sa.** Acum consilierul vrea, probabil, să-și păstreze postul, de aici și indignarea sa, care, fie vorba între noi, e destul de călduț și cu multe avantaje. Sau poate că prin gestul său consilierul Cântec vînează un alt post. Într-un fel, eu îi înțeleg slugărnicia: așa e făcut Cântec, să facă slujbă la **ciocoi.** Dacă vrea să avanseze: să-l ajute Dumnezeu!

Dar să ne întoarcem la problemă: în fond, cine e vinovat pentru acest scandal ce ia proporții în urbea noastră pașnică? Dacă dl. Ștefan Oprea, consilierul șef, n-ar fi scos în fiecare lună din poala sa un Iacoban și nu l-ar fi repus în funcție, în orașul nostru "eminamente cultural", ar fi domnit și azi tăcerea de sfîrșit de veac. Dar dl. Ștefan Oprea, obișnuit cu zgomotul armelor de vînătoare, a dorit ca tîrgul nostru să fie pustiit de o furtună de hîrtie. Probabil că înainte de a lăsa altora în mînă treburile cetății a vrut să fie cît mai cunoscut. Sperăm ca epoca ciumată a lui Ștefan Oprea să rămînă peste cîțiva ani, pentru generația noastră și pentru altele ce vin, o tristă amintire. Și sperăm ca noile generații de lichele pe care toți acești foști și actuali demnitari ai puterii le-au luat în preajma lor cu scopul de a-i perverti, să nu aibă timp să se dezvolte. Căci nu de alta, dar n-am vrea să încăpem pe mîna lor. Cu ce ar fi mai prejos în bicisnicii, de pildă, un consilier Cântec față de un Iacoban?!

Și, fiindcă veni vorba de acesta, noi credem nu numai că Inspectoratul i-a oferit un post pe tavă, ci i s-au trimis și temenitori care l-au rugat ca să-l accepte! Să fi fost făcute aceste temenele de însuși consilierul nostru șef, la o partidă de vînătoare de fazani, la Breazu sau Ciric? Credeți cumva că dl. Iacoban ar fi acceptat să candideze dacă n-ar fi fost asigurat (solemn?), că nu va avea nici un contracandidat? Nu, domnilor, candidatul Iacoban a acceptat să candideze numai după ce a fost asigurat de Inspectorat, și poate și de alte foruri, că va cîștiga concursul. Un personaj obișnuit cu orgoliul unor funcții atît de înalte credeți că și-ar fi permis luxul să pice la examen?

De ce însă atîtea temenele în fața acestui personaj? De ce nu s-a rugat, de pildă, Inspectoratul, și n-a insistat în fața unor mari actori ai Teatrului Național, cum ar fi Sergiu Tudose sau Emil Coșeru, ca să preia direcția Teatrului "Luceafărul", mai ales că ambii lucrează cu studenții de la Institut și ar fi putut împrospăta colectivul cu tinerii de aici?

Dar poate că greșesc: mutarea Iacoban a fost hotărîtă undeva mai sus și dl. Ștefan Oprea a fost un simplu executant? Și dacă mă gîndesc la o scenă care a avut loc la înmormîntarea actorului Teofil Vâlcu, tind să înclin spre această ipoteză. La un moment dat, de la ceremonie au dispărut, chemați la prefectură de dl. Anghel, și dl. Ștefan Oprea și dl. Mircea Albulescu, venit de la minister. Ce treabă importantă i-a mînat în cabinetul subprefectului, că nu l-au mai con-dus pe răposatul lor prieten pe ultimul său drum? Și trebuie să menționăm că la înmormîntare, în trecere, a fost văzut și Iacoban, și cred că pentru prima dată-n public.

Mă rog, enigme și enigme, pe care le știu doar consilierii și bunul Dumnezeu.

Și, ajungînd aici, aș vrea să dau totuși răspuns unui interlocutor subțire care-mi reproșa, printre altele, că nu am reprodus declarația unui poet, "dictată la telefon cuvînt cu cuvînt". Și subțirele meu interlocutor, Florin Faifer, promitea chiar să divulge, la o adică, dar nu fără încuviințare prealabilă, și numele acestui poet. Ca să nu se obosească dl. Faifer trimițînd după încuviințări și făcînd slalomuri printre metafore, o voi face eu. Declarația lui Lucian Vasiliu venise prea tîrziu, cînd deja textul meu se afla la **Monitorul.** N-am mai putut-o reproduce, după cum nu am introdus în text și declarația doamnei Natalia Cantemir, deși aveam încuviințarea. O fac acum. Iată mai întîi care este opinia doamnei profesor Cantemir despre Mircea Radu Iacoban: "Ce să zic? Nu pot decît să vă repet cuvintele regretatului profesor Mihai Drăgan, care avea o vorbă pentru directorul Iacoban: **Iacoban e un terorist civil.** Mihai Drăgan a vorbit și a murit. Eu nu pot decît să adaug: Mircea Radu Iacoban este un Jirinovski al dulcelui nostru tîrg. Asta-i". Și acum opinia, mai blîndă, a poetului de la Pogor: "Mircea Radu Iacoban a fost bun ca manager înainte de 1989. Acum însă vremurile s-au schimbat și cred că domnia sa e un personaj depășit. Acum e timpul să vină la putere personalități tinere, care, chiar dacă sînt incomode, trăiesc în spiritul acestui veac și pot dirigui treburile cetății". Dacă manageriatul s-a rezumat, înainte de '89, la colportare de zvonuri și la denigrarea față de autorități a confraților, atunci, într-adevăr, îl putem considera pe Mircea Radu Iacoban că ar fi fost manager. Și oare uită însuși Lucian Vasiliu că managerul M.R. Iacoban s-a dus la partid cu **Mona-Monada,** cartea lui de versuri, care urma să fie încununată cu **Premiul "Mihai Eminescu"**, și acolo, la dl. Floareș, a subliniat toate metaforele și calambururile pe care poetul le făcuse cu privire la numele lui Ceaușescu. În urma acestui denunț nu i-a fost retras premiul? Ca să nu mai vorbesc că același lucru mi s-a întîmplat și mie, pentru volumul **Arlechini la marginea cîmpului.** Făcînd uz de aceleași intrigi și manevre de culise și subsol, managerul Iacoban m-a deposedat de **Premiul Asociației Scriitorilor din Iași.** Dacă va lucra și de acum înainte cu aceleași mijloace, nu mă îndoiesc că va fi un manager bun. Căci în economia noastră de piață avem nevoie și de **teroriști civili.** Nu ne amenință oare **Inspectoratul de cultură,** prin fel de fel de voci mai mult sau mai puțin cîntate, cu pușcăria? Păi, dacă e vorba să ne bage după gratii, avem într-adevăr nevoie de teroriști și Jirinovski?

În încheiere, aș vrea să spun că îmi pare rău, pentru Ștefan Oprea, că s-a ajuns la acest conflict. Pe domnia sa îl credeam un om echilibrat și de dialog. O legătură între generații. N-am personal nimic cu domnia-sa. Ba aș putea spune că-i sînt **recunoscător** într-o privință. **Domnia-sa nu e lipsit de omenie.** De pildă, atunci cînd m-a văzut că stau în stație cu copilul, **a oprit mașina Inspectoratului** și m-a dus pînă la creșa din Podu Roș. I-am rămas dator. Dar, dacă stau și mă gîndesc mai bine, cred că același gest l-aș fi făcut și eu. Sînt sigur că dacă aș fi inspector șef la Cultură și aș avea la dispoziție mașină și șofer, trecînd pe lîngă o stație de tramvai și văzîndu-l pe Ștefan Oprea cu un copil în brațe, iarna, mi s-ar face sigur milă de bietul scriitor și l-aș fi poftit în mașină, cu un glas curtenitor. Ce n-aș fi făcut eu însă dacă aș fi fost în locul său : nu l-aș fi adus pe Iacoban. Chiar dacă aș fi participat la zeci de vînători. ■

"Omul se apropie mai mult de Dumnezeu la necaz"

■ **dialog cu ieromonahul LAVRENTIE GÎȚĂ, starețul Mănăstirii Căldărușani**

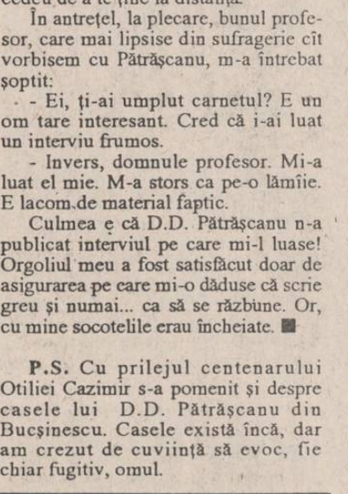

- Cum realizează înălțarea omului un duhovnic de mănăstire?

- În primul rînd trebuie să vedem două moduri de colaborare cu credincioșii, prin preotul de parohie și preotul de mănăstire. La preotul de parohie, pentru restaurarea omului se pleacă de la teologia practică, starea de familie a credinciosului, problemele sociale, împreună cu toate necazurile pe care le implică viața socială. Spre deosebire de aceasta, restaurarea omului văzută din punct de vedere duhovnicesc o realizează monahul. Așa cum este diferența dintre preotul de parohie și călugăr, așa este restaurarea omului văzută din cele două puncte de vedere: parohie și mănăstire.

- Deci, restaurarea omului din punct de vedere al parohiei privește mai mult laturile ei sociale, pe cînd restaurarea din punct de vedere al duhovnicului mănăstiresc privește exclusiv sau preponderent restaurarea sufletească.

- Este același lucru de fapt. Credincioșii din parohie, cînd au probleme delicate care îi apasă sufletește, mai curînd sînt tentați să meargă la mănăstire, la un călugăr, pentru că în asta constă, de fapt, refacerea omului în profunzime. Înduhovnicirea lui o găsește mai ușor la călugărul din mănăstire.

- Pentru că preotul de parohie este un om care trăiește viața obștii și poate fi un model social și de gospodărie, nu numai de duhovnicie și de morală, pe cînd călugărul este un om care i se consacră integral lui Dumnezeu și stă într-un loc anume, retras, fără acea viață de familie? De asta?

- Da, este foarte bine cum ați spus. Din cauza asta oamenii cu greutăți sufletești mari vin la noi.

- Și atunci cînd omul vine spre mănăstire nu înseamnă că renunță la parohie, la preotul de parohie, ci arată doar că dorește o treaptă mai înaltă? Atunci eu vă întreb: faptul că foarte mulți oameni vin spre mănăstire, indiferent de faptele lor, de păcatele lor, de greșelile lor, de alunecările lor, ei au o năzuință spre un înalt duhovnicesc?

- Da, tocmai de aceea (eu) întăresc ce am spus mai înainte. Credinciosul, în problemele cele mai grave ale sufletului, recurge la un duhovnic de mănăstire tocmai în sensul că dorește un grad de purificare mai înalt.

- Nae Ionescu a spus în urmă cu 60-70 de ani că toți preoții catolici sînt călugări dar nu sînt asceți, pe cînd toți călugării sînt asceți, înclinați spre ascetism. Or, interesul pe care îl au protestanții astăzi față de ortodoxie e interesul față de monahism, pentru că ei nu au monahism, nu au mănăstiri. Nu credeți lucrul ăsta?

- Ba da! Este o problemă actuală și chiar și Biserica romano-catolică dorește o revenire către ortodoxie, către tradițiile ortodoxiei de aici. Și încercările Bisericii Catolice de apropiere în relațiile interetnice de aici vin. Cu atît mai mult cultele neo-protestante care, cum ați spus, nu au sfinte moaște, nu au cultul Maicii Domnului.

- Nu au cultul unor sfinți locali?

- Da, exact. Nu au cultul unor sfinți locali.

- Or, această propensiune spre credincioșie monahală, nu credeți că, în pofida defectelor care i se atribuie poporului nostru, cu toate scăderile sale, reprezintă o năzuință spirituală și, pentru că sînteți stareț, deși tînăr, ați fost stareț la două mănăstiri importante, Sinaia înainte și acum Căldărușani, ați putea compara afluxul de credincioși înainte și acum, după revoluție?

- Nu am clar în minte, din cauza schimbării mănăstirii după Revoluție, dar cred că în vechiul regim era o apropiere mai mare față de biserică și față de duhovnici decît după revoluție.

- Confirmați teza lui Soljenițîn cum că restrîngerea, împilarea unei confesiuni duce la credincioșie și atunci a fost chiar planul lui Dumnezeu această trecere printre furcile caudine, această încercare a comunismului.

- Da, sigur, omul se apropie de Dumnezeu și este verificat și în decursul sutelor de ani și în experiența omenirii omul se apropie mai mult de Dumnezeu la necaz, decît atunci cînd are libertate. Adevărul este că omul, atunci cînd este persecutat, încearcă să se apropie de Dumnezeu, îl cere în ajutorul lui mai mult decît atunci cînd toate îi merg bine. *(Va urma)* **(Dorin POPA)**

CINEMATECA STUDENȚEASCĂ

Ora 17.00: William Wyler - "Femeia diabolică" (Jezebel)

W. Wyler (1.VII.1902-1981), cu o solidă pregătire muzicală la Lausanne și Paris, funcționar de bancă, secretar de producție, ajutor de regizor, agent de publicitate, preferînd filmele western, debutînd în 1926, este un artizan iar nu un creator. Cu preocupare constantă pentru personajele feminine, sondîndule psihologia, subliniindu-le dimensiunea umană, el este autorul multor filme de consum, mediocre. Cele mai bune filme ale lui sînt: "Doamna Miniver", 1924, cinci Premii Oscar; "Cei mai frumoși ani ai vieții noastre", 1947, șapte premii Oscar; "Vacanță la Roma", 1953, un premiu Oscar; "La răscruce de vînturi", 1939, și "Ben Hur", 1959, 11 premii Oscar.

Filmul "Femeia diabolică" este o replică, dată în 1938, de către studiourile "Werner Bross", filmului "Pe aripile vîntului" (1939, regia Victor Fleming, opt premii Oscar, realizat în studiourile "M.G.M."). Filmul - două premii Oscar pentru interpretare, Bette Davis și Fay Bainter - este important pentru construcția epică, pentru înalta profesionalitate regizorală, pentru realismul simplu și robust, prin contribuția adusă la folosirea decupajului în profunzimea cîmpului, calități și trăsături de remarcat și în alte filme.

Ora 19.30: Luis Bunuel - "Cîinele andaluz" (Le chien andalou; Viridiana)

L. Bunuel (22.II.1900-1983), cum foarte bine l-a caracterizat Max Aub în "Luis Bunuel, entretiens avec Max Aub", (1991, Paris, ed. "Belfond"), "era un om complicat, ateu și credincios, închis, educat auster în stil burghez, amator de prostituate și credincios suprarealismului". Sever educat religios, cu lecturi "vinovate" din Rousseau, Marx, Darwin și Spencer, cu diplomă de inginer agronom și în filosofie, în ambianța intelectuală madrilenă, secretar particular al lui Eugenio d'Ors y Rovira, cunoscîndu-i pe Miguel de Unamuno și Hugo, cu încercări literare în dramaturgie, actorie și regie de teatru, lucrînd un timp în diplomație, apoi la Muzeul de artă modernă din New York, vizionînd filme de la vîrsta de opt ani, cele mai bune comedii burlești, dar și capodoperele deceniului trei, cunoscîndu-i, la Los Angeles, pe marii Ch. Chaplin, S.M. Eisenstein și J. von Sternberg, este cel mai strălucit reprezentant al suprarealismului în cinematografie, după cum prietenul său (ei se vor despărți zgomotos în 1930), Salvador Dali, și colaborator, este reprezentativ pentru artele plastice. Intelectualist, antiburghez și anticlerical, folosind curent macabrul, oroarea, grotescul, spațiul închis, poet vizionar, ne propune o imagine cosmarescă a universului uman, ca și în cele două filme propuse spre vizionare. **(prof. Mircea DUMITRESCU)**

P.S. Filmele pot fi urmărite astăzi, la Casa de Cultură a Studenților

UNGHIUL DE TRAGERE

Poporul de dincolo de Prut

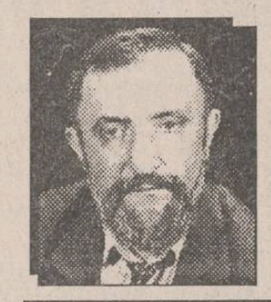

Val CONDURACHE

După părerea mea, Legea audiovizualului are puține șanse de a trece curînd prin Parlament. Amendamentele care i s-au adus sînt de-a dreptul descurajante. Opoziția nu va fi de acord cu nici unul din ele, iar puterea va continua să le propună. Timpul va trece, alte legi, în regim de urgență, vor intra pe ordinea de zi și aceasta va rămîne uitată între coperțile unor dosare, cu amendamente cu tot.

Nimeni nu este dispus să renunțe la controlul discret al televiziunii. Cine are bani să cumpere gazetele? Cetățeanul de rînd cumpără unul sau două ziare locale și, eventual, un ziar central. Nici simpatizanții puterii, nici simpatizanții opoziției nu se informează din ziarele celuilalt, ci din propriile ziare și, bineînțeles, din emisiunile studioului de radio și de televiziune. Controlul acestor emisiuni asigură intoxicarea discretă a spectatorului (ascultătorului) cu o informație venită, mai totdeauna, dintr-o singură parte. Nu mai vorbesc de cazurile flagrante de manipulare. Dar acelea sînt rare, în vreme ce mica diversiune, picurată fără nici o ostentație, este cu mult mai eficientă.

Vă voi da un exemplu, care nu se referă la puterea și la opoziția noastră. Declarațiile președintelui Snegur au scandalizat opinia publică românească. De data aceasta a existat un consens cu privire la Basarabia și la poziția președintelui Snegur. Toată lumea e revoltată de teza aceluia cu privire la poporul moldovenesc. Ideea că moldovenii sînt alt popor a revenit atît de des în intervențiile scrise sau televizate, în care Mircea Snegur a fost citat și combătut, încît un publicist, plin de bune intenții de altfel, referindu-se la schimbarea brutală a politicii de la Chișinău, se lansează într-o diatribă la adresa guvernanților de acolo. În focul polemicii, publicistul scapă, într-un capăt de frază, o formulare care-i surpă întreaga argumentație: "poporul de dincolo de Prut". Sînt absolut convins de faptul că gazetarul nu și-a dat seama de gafă și nu a făcut-o intenționat. Dar atît de mult s-a vorbit despre poporul moldovenesc încît pe gazetar l-a luat condeiul pe dinainte. E suficient ca măcar o dată pe săptămînă un crainic să picure ideea că opoziția face jocul unor interese străine, ori că boicotează lucrările Parlamentului numai din dorința de-a ajunge la putere. Cînd opoziția va face iarăși gestul de-a accepta ori a propune o coaliție, spectatorul de rînd va gîndi: "Opoziția vrea puterea cu orice preț". De aceea, Legea audiovizualului are puține șanse de a trece curînd prin Parlament. ■

FRESCO
MADE IN ITALY

Reprezentanța
FRESCO - Iași
Str. Aleea Rozelor nr. 8, sc. B, et. II, ap. 12, telefon 132607.

vă oferă, din stoc sau la comandă:

- dozatoare pentru sucuri și bere;
- esențe naturale (ORANGE, COLA, MANGO, CĂPȘUNI etc.);
- îndulcitori (zaharină, aspartam, acid citric, citrat de sodiu);
- mașini pentru înghețată;
- mașini pentru paste făinoase;
- vitrine frigorifice;
- mașini pentru cafea espresso;
- dotări complete snack-bar;
- hîrtie imprimantă A3.

O nouă lovitură a reprezentanților F.P.S.

Schimbarea lui Dan Pascariu de la conducerea BRCE nu este de bun augur

■ în locul lui a fost numit Răzvan Temeșan, fostul vicepreședinte al BRCE

În cursul anului 1993, B.R.C.E. a avut o cifră de afaceri de 2000 miliarde lei. Profitul net obținut după această perioadă este de 14 miliarde lei, dar a scăzut cu 30% față de 1992, în principal datorită nerecuperării dobînzilor la creditele acordate statului român. Într-un clasament neoficial, B.R.C.E. ocupă locul 400 în lume și locul 15 între băncile din Europa de Est.

În timpul ședinței Adunării generale a principalilor acționari (F.P.S. și F.P.P.) ai Băncii Române de Comerț Exterior, desfășurată marți, 15 februarie a.c., președintele B.R.C.E., Dan Pascariu, a fost eliberat din funcție. Evenimentul confirmă știrile potrivit cărora P.D.S.R., partidul de guvernămînt, a făcut o serie de presiuni în vederea înlocuirii celui amintit cu o persoană fidelă acestei formațiuni politice.

Trebuie menționat că, deoarece Fondul Proprietății de Stat deține 65 de procente din acțiunile B.R.C.E., decizia înlocuirii lui Dan Pascariu a fost luată de reprezentanții F.P.S., Doru Ioan Tărăcilă, senator P.D.S.R. și George Zaman, numit de președinție.

Într-un număr recent al cotidianului "Tineretul Liber", în legătură cu prognoza Băncii Naționale a României referitoare la faptul că nivelul de 75% al inflației pentru 1994 este restrictiv, Dan Pascariu a declarat: "Această prognoză este chiar prea restrictivă, dar eu o privesc ca pe un rău necesar pe termen scurt. Cele mai lovite vor fi băncile, cel puțin în această parte a anului. Noi vom fi cei care luăm în plin și care absorbim o parte din șocul creat de o politică monetară restrictivă, pentru că prin rezervele minime obligatorii și dobînzile foarte înalte, costul de refinanțare a băncilor este foarte mare. Ajunge la 160-170 la sută pe an, în timp ce dobînzile la care băncile acordă credite se situează la 130-140 la sută.

Eu prevăd, cel puțin pentru prima jumătate a anului 1994, o perioadă extrem de dificilă pentru efective. Referitor la nivelul de inflație prognozat de B.N.R., mi-e greu să mă pronunț. Personal, aș fi fericit dacă la sfîrșitul anului 1994 am avea o inflație de 100% sau puțin sub 100 de procente".

Miercuri, 16 februarie 1994, Dan Pascariu a fost primit de președintele României, Ion Iliescu, "pentru o discuție", după cum era trecut pe agenda de lucru a președintelui. Se pare că, în acest context, încă de acum o lună Ion Iliescu i-a propus lui Dan Pascariu o retragere onorabilă, prin demisie. Ulterior, i-ar fi înlesnit lui Dan Pascariu accesul la conducerea unei importante bănci românești cu capital privat.

Reacții la schimbarea lui Dan Pascariu

"Am fost surprins cînd am auzit că Dan Pascariu a fost schimbat de la conducerea B.R.C.E. Nu știu ce motive, serioase cu adevărat, au determinat acest fapt", a declarat **Gheorghe Brânzei, deputat P.U.N.R.** și președinte al Comisiei pentru buget, finanțe și bănci a Camerei Deputaților. Domnia sa a apreciat la modul superlativ activitatea depusă pînă acum de Dan Pascariu, calificîndu-l drept o persoană "capabilă, care cunoștea perfect nuanțele activității bancare". Precizăm că Dan Pascariu și Gheorghe Brânzei au fost și colegi de liceu, ambii absolvind Liceul de matematică-fizică din Baia Mare.

Adrian Severin, deputat P.D. și membru al fostului Consiliu de Administrație al B.R.C.E., a declarat: "Datorită unor zvonuri publice, au existat suspiciuni cum că B.R.C.E. ar fi lucrat sub presiune politică, ceea ce este fals".

Comentînd schimbarea lui Dan Pascariu și a întregului consiliu de administrație de la conducerea B.R.C.E., senatorul **Radu Vasile (P.N.Ț.C.D.)** a declarat: "Era de așteptat o asemenea schimbare, prima dintr-un lanț mai lung în ceea ce privește conducerile băncilor. Dan Pascariu și B.R.C.E. erau instrumente importante într-o misiune mai modernă a activității bancare. Explicația este legată, cred eu, de faptul că dl. Pascariu avea legături personale cu fosta echipă Roman-Stolojan. Nu cred că va fi un lucru de bun augur pentru activitatea viitoare această schimbare forțată". La rîndul său, **președintele Comisiei de buget-finanțe, Marin Stelian (P.D.S.R.)**, a afirmat: "După părerea mea, Dan Pascariu este cel mai pregătit președinte de bancă comercială din România. A lucrat în bancă de la terminarea facultății, este un băiat inteligent și s-a pregătit continuu în domeniul în care lucrează. Nu știu motivele pentru care a fost schimbat, dar nu pot fi de ordin profesional în orice caz. Eu, personal, am fost cu el de 20 de ori în deplare în străinătate, înainte și după Revoluție, și pot să spun că am avut succes în favoarea României". **(Alin TOCAN)**

Dan Pascariu

4.400 de produse românești vor fi scutite de taxe vamale în raporturile comerciale cu SUA

Evoluția relațiilor economice bilaterale româno-americane a consemnat un nou și important moment. Miercuri, 16 februarie a.c. președintele Clinton a semnat documentele prin care România va putea beneficia de sistemul generalizat de preferințe vamale. În mod concret, a precizat consilierul economic al ambasadei țării noastre în Capitala americană, dl. Mihai Bujor Sion, care a furnizat informația, este vorba despre reducerea pînă la zero a tarifelor vamale la importul unor produse românești în Statele Unite, față de nivelul stabilit prin clauza națiunii celei mai favorizate. Nomenclatorul celor circa 4.400 de produse românești ce vor fi scutite în totalitate de taxe vamale în SUA a fost deja transmis de către oficiul reprezentantului comercial american Ministerului român al comerțului. Cei interesați pot contacta Direcția America a ministerului pentru amănunte suplimentare.

Prevederile sistemului generalizat de preferințe vamale urmează să intre în vigoare la 15 zile după publicarea în Registrul Federal a documentelor semnate ieri de către președintele Clinton.

În 1994

Puterea de cumpărare va crește cu 10%

Ministrul Muncii și Protecției Sociale, Dan Mircea Popescu, a anunțat recent că, în a doua jumătate a anului 1994, puterea de cumpărare va crește cu 10%, însă în nici un caz pe seama creșterii cu 80% a salariului real, conform revendicărilor sindicale. De asemenea, a fost anunțată reducerea gradului de fiscalitate, de la 35% (în 1993), fără a fi specificată cifra exactă. Discuțiile s-au încheiat marți, 15 februarie a.c., urmînd să fie reluate în prezența premierului Nicolae Văcăroiu.

Credite de refinanțare

Rezultatele licitației de credit de refinanțare organizată de Banca Națională a României, în data de 17.02.1994:

- suma disponibilizată: 610,0 miliarde lei
- perioada de acordare a creditului: 17.02.-24.02.1994
- rata minimă a dobînzii de participare: 187,5%
- volumul total al cererii: 1.208,0 mld. lei
- număr de participanți: 4
- nivelul minim al ratei dobînzii licitate: 187,5%
- nivelul maxim al ratei dobînzii licitate: 187,5%
- **rata medie a dobînzii la care a fost adjudecată oferta 187,5%**
- volumul total al ofertei adjudecate: 610,0 mld. lei

Informațiile folosite au fost furnizate de agențiile de presă Mediafax și Nord-Est Press

INFORMAȚII BURSIERE

Tîrguri internaționale

■ **În perioada 2-8 mai 1994 la Izmir - Turcia** se organizează o mare manifestare expozițională numită Tîrgul Țărilor Semnatare a Declarației de Cooperare de la Marea Neagră și a țărilor euroasiatice.

Se vor expune: textile, produse chimice pentru prelucrarea pielei, confecții, produse din piele, alimente și tehnologii de asamblare, metale și minerale, bunuri de consum, detergenți, săpun și aparatură pentru curățire, materiale de construcții, mașini pentru prelucrarea lemnului, produse petroliere și chimice, alte produse industriale și tehnologii.

Cheltuielile de participare vor fi suportate de către societăți comerciale interesate să-și promoveze produsele în zona euroasiatică de la Marea Neagră.

Termen de înscriere 24 februarie 1994.

■ **În perioada 22-24 iunie 1994, la Londra** va avea loc Expoziția Internațională Intrade '94, expoziție cu caracter general, predominînd contactele de afaceri și documentare comercială.

Pentru ediția a V-a, organizatorii oferă posibilitatea atît a participării cu stand (contra cost) cît și a publicării gratuite în catalogul expoziției a unui număr de firme interesate în comerțul cu Anglia.

Firmele interesate să participe sau să fie înregistrate în catalogul expoziției vor comunica la Camera de Comerț și Industrie Iași, Departamentul Tîrguri, pînă la data de 4 martie, următoarele:

1. Denumirea completă a firmei (adresă, telefon, telex, fax);
2. Produse propuse pentru export în Anglia (în limba engleză);
3. Solicitări de import din Anglia (în limba engleză);
4. Dacă dorește să participe la manifestare;
5. Dacă dorește înregistrarea în catalogul expoziției.

Bursa Română de Mărfuri - București

■ Mărfuri în preofertare

V Blană vulpe albastră, polară, crudă, mărimea 2 și 3, cal. I, 92.000 lei/buc., 350 buc.

V Carne de porc în jumătăți, congelată, 2430 lei/kg, refrigerată, 2400 lei/kg, loturi de min. 10 tone.

V Carne de vită în sferturi compensate: congelată, 2545 lei/kg; refrigerată, 2525 lei/kg, loturi de min. 10 tone.

V Material pentru fețe de încălțăminte, Bucegi, cal. I, 4150 lei/mp, 20.000 mp

V Bere Shumensko, sticle de 0,5 l, 625 lei/sticlă, 17.000 sticle

V Șosete tip lînă, pentru copii, mărimea 14-24, 300-412 lei/perechea, 50.000 perechi

V Șosete de lînă, pentru bărbați, mărimea 26-28, 541 lei/pereche, 50.000 perechi

V Șosete PNA, pentru bărbați, mărimea 26-28, 462 lei/perechea, 70.000 perechi

V Șosete tip BBC pentru copii, mărimea 14-24, 215-275 lei/pereche, 70.000 perechi

V Dischete DYSAN (Canada). 5,25". HD și DD, cutii de 10 buc., sau vrac, 15.000 buc.

V Ulei de floarea soarelui, sticle de 0,5 l, 550 lei/sticlă, val. ambalaj: 70 lei/sticla, 5 tone

V Sodă calcinată grea, 98,5% NA2CO3, saci de 50 kg, preț: echivalentul în lei a 100 $/tonă, 300 tone

V Dischete STORAGE MASTER (Canada), 5,25", DD, 850 lei/buc., 8.500 buc.

V Vestă bleumarin, vătuită, 700 buc.

V Salopetă (bluză + pantalon), din țesătură foaie de cort 100% BBC, 7.500 lei/buc.

Legendă V = vînzare

Mărfurile din preofertare se programează pentru o zi de tranzacționare numai după apariția unei solicitări, prin intermediul Agenților Bursiere.

Bursa Universală - Brașov

Oferte de vînzare

1) Produse de rafinărie
- gaze de rafinărie
- benzină auto
- benzină de extracție
- benzină componente
- benzină cu utilități diverse
- petroluri
- motorină auto
- combustibil lichid ușor
- uleiuri industriale
- uleiuri de cilindru, pentru ghidaje, angrenaje și mecanisme fixe
- bitum pentru industrie, pentru drumuri, pentru hidroizolații, pentru protecția conductelor
- bitum cu adaos de cauciuc
- vaselină farmaceutică naturală
- cocs de petrol
- acizi naftenici și leșii

2) Diluant 209, 501, 506

3) Hipoclorit de sodiu

4) Antigel concentrat (ambalat sau vrac)

5) Ciment PA35

6) Piatră cubică cioplită (andezit și bazalt), diverse dimensiuni

7) Ulei rafinat floarea soarelui 595 lei/jumătate de litru

Bugetul și implicațiile sale în administrația publică din SUA (3)

■ legislațiile statelor americane prevăd restricții în contractarea împrumuturilor de către municipii și orașe

Împrumuturile se pot contracta pentru acoperirea unor cerințe pînă la încasarea veniturilor și pentru realizarea unor proiecte de investiții. Împrumuturile se contractează prin intermediul unor obligațiuni care se garantează prin resursele totale, prin obligațiuni pentru care se pot percepe taxe specifice pe venit pentru restituire. Obligațiuni specifice destinate să asigure resursele din împrumuturi pentru obiective prin a căror exploatare se vor obține venituri pentru rambursare.

Legislațiile statelor prevăd restricțiile în contractarea împrumuturilor de municipii și orașe.

Structura cheltuielilor din bugetul orașului Omaha de pe anul 1993, ilustrată în cadrul seminarului, a scos în evidență competențele organelor locale și direcțiile de acțiune: cheltuieli pentru muncă 27,4%, cheltuieli pentru poliție 25,3%, cheltuieli pentru servicii 4,1%, cheltuieli pentru parcuri 7,5%, prime acordate 11,3%, biblioteci 3,4%, serviciul datoriei 10,5%. Din bugetele locale se asigură funcționarea poliției, pompierilor, drumurilor, instituțiilor sanitare, parcuri, zone verzi, instituții de cultură, servicii publice.

Procesul bugetar a constituit o altă temă dezbătută în cadrul seminarului. În SUA, procesul bugetar local are drept momente principale: pregătirea proiectului de buget, supunerea dezbaterii și aprobarea, execuția bugetului și controlul.

Elaborarea bugetelor locale reprezintă o adevărată etapă de analiză a fenomenelor economice și sociale și, de aici, necesitatea subliniată de conducătorul seminarului de a mări perioada de pregătire. În același timp, s-a menționat semnificația termenelor de formulare a solicitărilor, de întocmire a programelor și de stabilire a costului lor.

Calendarul de derulare a procesului bugetar cuprinde persoanele responsabile de realizare a unor lucrări preliminare și data de predare, persoanele care vor răspunde de pregătirea programului și de estimările bugetare, persoanele care investighează cerințele de cheltuieli, persoanele care pregătesc documentele bugetului și data la care bugetul urmează să fie finalizat și supus dezbaterii.

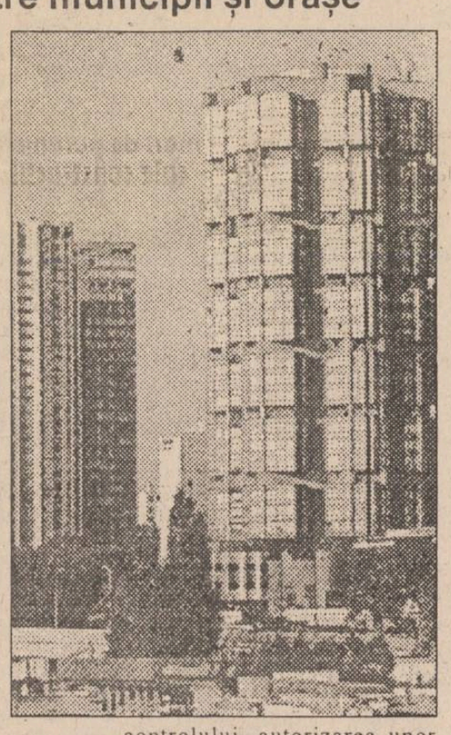

În etapa pregătirii bugetului, estimarea veniturilor are o semnificație deosebită și depinde de sursele de venituri. Estimarea veniturilor reprezintă factorul de care se ține seama în adoptarea deciziilor cu privire la finanțarea acțiunilor economice și sociale.

Pregătirea bugetului presupune și un proces de implicare a locuitorilor care pot cunoaște propunerile din proiectul de buget și formula propunerii de sporire a fondurilor pentru unele acțiuni sau de reducere a fondurilor în alte cazuri, cunoscut și sub denumirea de "audierea publică".

Execuția, reprezentînd etapa în care se utilizează resursele bănești de la buget pentru realizarea acțiunilor aprobate, a presupus analiza criteriilor de repartizare a fondurilor, a modului în care se fac plățile, achizițiile, exercitarea controlului, autorizarea unor modificări în buget, transferuri.

De asemenea, au fost menționate unele fonduri care se pot forma la nivel local și anume: fonduri generale, fonduri speciale, fonduri pentru unele proiecte și fonduri pentru serviciul datoriei.

Seminarul susținut și condus de domnul profesor Frank U. Koehler a reprezentat un bun prilej de cunoaștere a realităților americane în domeniul bugetelor și administrației publice locale și a prilejuit un schimb de idei asupra implicării bugetului în realizarea cerințelor din cadrul administrației publice locale. **(prof. univ. dr. Gh. VOINEA)**

Rezultatele tranzacțiilor bursiere la BRM București în data de 17. 02.1994

PRODUS	DESCHIDERE	INCHIDERE
Materiale din oțel refolosibile, cls.A, sort P1-05	70.000 lei/tonă	65.000 lei/tonă
Materiale din oțel refolosibile, cls. C, sort P1-07	60.000 lei/tonă	55.000 lei/tonă
Zahăr alb cristal	640.000 lei/tonă	620.000 lei/tonă
Naftalină, cal. I-a, STAS 1278	525.000 lei/tonă	525.000 lei/tonă
Materiale din oțel refolosibile, cls. A, sort P1-05	58.000 lei/tonă	57.000 lei/tonă
Cupru electrolitic min. 99,95% Cu, catozi de cupru	2.700.000 lei/tonă	2.700.000 lei/tonă

UNIVERSAL OCCIDENT SRL
IAȘI, Bulevardul Poitiers nr. 14
tel/fax 098/127638; 127640; 127642

Vinde lemne de foc.

Cat. I - 30.000 lei/m³
Cat. II - 12.000 lei/m³
Cat. III - 5.000 lei/m³

Prețurile nu includ TVA și sînt negociabile.

SC E.M.I. SRL

Vă pune la dispoziție o gamă variată de produse:

- frigidere 180 l	- 303.750 lei
- frigidere 240 l	- 359.000 lei
- congelatoare 120 l	- 348.700 lei
- congelatoare 160 l	- 441.650 lei
- combine frigorifice 270 l	- 555.000 lei
- televizoare "Sport"	- 149.800 lei
- televizoare "Dallas"	- 181.600 lei
- televizoare "Megavision"	- 567.000 lei
- televizoare "Profilo"	- 525.000 lei
- televizoare "Trison"	- 582.000 lei
- televizoare "Beko"	- 588.773 lei
- video "GoldStar"	- 463.000 lei
- video "Megavision"	- 399.000 lei
- video "Orion"	- 412.800 lei
- aragaze cu 4 ochiuri	- 172.000 lei
- calorifere "Zass"	- 150.000 - 192.000 lei
- calorifere "DeLonghi"	- 136.000 - 215.000 lei

Nu uitați! Mărțișorul se apropie.

Bulevardul Independenței 19, bloc B 1-5, telefon: 117530
Program: zilnic 8.00 - 20.00, sîmbăta 8.00 - 16.00

CUMPĂRAȚI Monitorul TV

Nr. 4/1994, săptămîna 19-25 februarie.

Cuprinde programele tv locale, centrale și satelit

Radio NORD-EST

ANGAJEAZĂ

- tehnician sunet (specializat în producție radio)
- inginer electronist (specializat în aparatură radio/audiofrecvență)

Relații la telefon 172557, zilnic între orele 10 - 14.

CARNETUL ZILEI
LUNI, 21 februarie 1994

✝ **Cv. Timotei şi Eustatie, ep Antiohiei.**

VREMEA

-3° — 3° C

Vremea va fi predominant închisă şi se va răci uşor. Cerul va fi noros şi se vor semnala precipitaţii, la început mixte, apoi sub formă de ninsoare. Vîntul va sufla slab la moderat, din sector est-nord-estic. Temperaturile maxime vor fi cuprinse între 0 şi 3 grade, iar cele minime între -3 şi 0 grade. **(Cristina Mariana Dascălu - Centrul de Prevedere a Vremii Bacău)**

TV BUCUREŞTI

TVR 1 11,00 Actualităţi ● 11,10 Calendar ● **11,20 Jocurile Olimpice de Iarnă. Schi fond: ştafeta feminină 4x5 km. Transmisiune directă de la Lillehammer** ● 12,45 Desene animate ● 13,15 TVR Iaşi. "Est Meridian": Note, ştiri şi reportaje din Moldova; Accente; Săptămîna muzicală; Sport; Muzică. Redactori: Carmen Olaru, Gabriela Pocora ● **14,00 Actualităţi** ● 14,10 TVR Cluj-Napoca. Retrovizor; Sport; Interpretul săptămînii; Incursiune în necunoscut. Redactori: Ionel Banu şi Sava Negrean Brudaşcu ● **15,00 Jocurile Olimpice de Iarnă. Patinaj viteză: proba feminină de 1.500 m. Transmisiune directă de la Lillehammer** ● 16,50 Emisiune în limba maghiară. Ştiri, corespondenţe; Dialog deschis; Alma Mater; Adun ce a mai rămas din turma mea... ● **18,15 Film serial: "Salvaţi de clopoţel!"** (S.U.A., 1989). Episodul 13 ● 18,45 Clio. Fanariotii. Redactor George Boisnard ● **19,15 Jocurile Olimpice de Iarnă. Rezumatul zilei (I)** ● **19,45 Desene animate** ● **20,00 Actualităţi** ● 20,35 De luni pînă luni. Retrospectiva evenimentelor politice. ● 20,55 Publicitate ● **21,00 Teatru TV: "Nunta" de A.P. Cehov.** Spectacol realizat în colaborare cu Academia de Teatru şi Film Bucureşti. Premieră TV. În distribuţie: Dorin Râmbu, Marilena Chelaru, Luminiţa Militaru, Robert Radoveanu, Vaşile Toma, Zoltan Lovaş, Luminiţa Erga, Marius Capotă, Ionuţ Brancu, formaţia instrumentală condusă de Mihai Turcitu. Asistenţi de regie: Corina Constantinescu (studentă în anul III Teatrologie), Mihnea Dănet; producţia Viorel Suciu; decorul Teodora Dinulescu; director de imagine Beatrice Drugă; regia de montaj Emilia Andreescu. Regia Beatrice Bleonţ, studentă în anul III - Regie, Academia de Teatru şi Film, clasa profesorului Tudor Mărăscu. Adaptarea şi regia TV Domniţa Munteanu ● **22,00 Jocurile Olimpice de Iarnă. Patinaj artistic: proba de dans, programele liber alese** ● 24,00 Actualităţi ● 0,15 Microrecital: Dragoş Alexandru. Redactor Ioan Duma ● **0,30 Jocurile Olimpice de Iarnă.** Rezumatul zilei (II) ● 1,00 Închiderea programului.

TVR 2 14,00 Actualităţi ● 14,10 Caleidoscop Satelit. Cum au fost pregătite alegerile în S.U.A.; Fotbal la ora prînzului; Eseu în imagini; Film: "Free Willy". Redactor Mihaela Călinescu ● 14,30 Film serial documentar: "Calea Victoriei". Producţie a Editurii "Video" a Ministerului Culturii (1993). Comentariul Radu Ionescu. Scenariul Eva Sîrbu. Regia Alexandru Sîrbu. Ultima parte ● 15,00 Arta populară pe meleaguri gălăţene. Emisiune de Theodora Popescu ● 15,25 Film serial: "Tînăra stăpînă" (Brazilia). Episodul 3 ● 15,55 Jocurile Olimpice de Iarnă; Hochei pe gheaţă: Suedia - Canada. Transmisiune directă de la Lillehammer ● 18,30 Veniţi cu noi pe programul doi! Urgenţa unei legi a Televiziunii şi urgenţa consolidării statutului ei de post public. Redactor Daniela Bobos. Regia artistică Luminiţa Dumitrescu. Realizator Mihai Tatulici ● 20,00 ZDF. Telejurnal în limba germană ● 20,30 Desene animate: "Piraţii apei negre" ● 21,00 TVM. Mesager ● 21,30 Limbi străine. Engleză americană (R) ● 22,00 Video-clipuri ● 22,10 Film artistic: "S-a întors Netchaiev" (Coproducţie Franţa-Italia, 1991). Premieră pe ţară, înregistrare CFI. Cu: Yves Montand, Vincent Lindon, Miou-Miou. Regia Jacques Deray ● 24,00 Închiderea programului.

RADIO NORD- EST (72,44 MHZ)

6.00 "Micul dejun" - program matinal de ştiri şi informaţii din actualitatea locală, buletin meteo, buletin rutier, informaţii utilitare, horoscop, agenda, buletine de ştiri (7.00, 8.00, 9.00), muzică ● 9.05 "Foaia de pontaj" (buletine de ştiri la orele 10.00, 11.00, 13.00, rubrica sportivă la ora 10.30) ● 13.05 "Siesta FM" (14.40 Infosport, buletine de ştiri la orele 15.00, 16.00) ● 16.05 "Turnul de control" - reportaje, inteviuri, relatări din actualitatea locală, transmisii telefonice, ştiri, informaţii, can-can-uri, muzică (16.45 rubrica "Financiarul"; buletine de ştiri la orele 17.00, 18.00, 19.00) ● 21.00 Retrospectiva zilei ● 21.10 "De unsprezece ori... singurătate" - top slow ● 0.00 Music non stop.

RTV EUROPA NOVA

Radio (frecvenţa 72,92 MHz) - Program 6-24

6.00 Semnal ● 6.30 Matinal Europa Nova ● 8.45 Avanpremieră ● 11.05 Replay - Informaţii şi noutăţi muzicale ● 12.00 Observator (Actualitatea internă şi internaţională) ● 12.10 Dedicaţii muzicale ● 13.00 De la A la Z (Incursiuni în cotidian) ● 13.15 Omnivoice (Cîte ceva pentru fiecare) ● 15.40 100% Comercial (Breviar economic) ● 16.00 Avanpremieră ● 17.00 Lumea azi ● 19.00 Revista presei centrale ● 19.40 Club Europa Nova ● 20.00 Rock Star ● 21.00 Music Collections ● 22.00 24.00 Muzică pentru toţi ● Buletinele de ştiri vor fi transmise din oră în oră între 6.30-11.30 şi 15.30-20.30

TELE M

10,00 Programul Worldnet SUA ● 17,00 Programul Deutsche Welle Germania ● 21,00 Tele'M Ştiri ● 21,15 Spre o societate civilă ● 21,30 Poemul de fiecare zi ● 21,35 Viaţa, traiul - eterna problemă ● 22,00 Pop Sound ● 22,30 Film artistic.

RADIO IAŞI

6.00 - 9.00 Dimineţile noastre; 9.00 Ştiri; 9.05 RADIOSFERA (Ştiri, Corespondenţa radio, muzică populară); 13.00 Radiojurnal Bucureşti; 13.20 Sunetul muzicii; 14.00 Ştiri; 14.05 Întîlniri... pe unde medii; 16.00 Ştiri; 16.10 Radiograme; 18.00 Ştiri; 18.05 Corespondenţa radio - muzică uşoară; 18.30 Corespondenţa radio - muzică populară; 19.00 Ştirile serii; 19.10 Radio magazin sportiv; 20.00 Bijuterii instrumentale; 20.40 Dixieland Parade; 21.00 Evenimentele zilei; 21.20 - 22.00 Galaxia rock

RADIO VOX T

Emite non stop pe frecvenţa 70,76 MHz.

RADIO CONTACT

Emite non stop pe frecvenţa 92 MHz.

FARMACII DE GARDĂ

Farmacia nr. 2 Piaţa Unirii, tel 116029

CINEMATOGRAFE

Cinematograful "Victoria" (telefon: 112502); 18-24.II.1994 - orele: 9; 12; 15; 18: **"Firma"**. Producţie S.U.A., 1993. Drama unui tînăr avocat confruntat cu fărădelegile Mafiei. Protagonist: Tom Cruise. Premieră.

Cinematograful "Republica" (Telefon: 114327); 18-24.II.1994 - orele: 9; 11; 13; 15; 17; 19: **"Dispariţia"**. Producţie S.U.A., 1993. Thriller psihologic. Cu Jeff Bridges. Premieră.

Cinematograful "Copou" (Telefon: 145738) 18-24.II.1994 - orele: 9; 11; 13; 15; 17: **"În cuşca Tigrului"**. Producţie Hong Kong, 1990. Film poliţist. Premieră; 18-24.II.1994, ora 19,00: **"Vulpe-vînător"**. Coproducţie România-Germania, 1993. Dramă. Regia: Stere Gulea. Premieră.

Cinematograful "Dacia" (Telefon: 164740) 18-24.II.1994 - orele: 9; 11; 13; 15; 17; 19: **"Commander"**. Producţie Italia, 1987. Thriller-remake după "Rambo".

Cinematograful "Tineretului" (Telefon: 117178); 18-24.II.1994 - orele: 9; 11; 13; 15; 17; 19: **"Formidabilul 2"**. Producţie S.U.A., 1993. Parodie cu Charlie Sheen.

HOROSCOP

BERBEC
(21 mart. - 20 apr.):
Aparenţele înşeală: nu vă lipseşte spiritul gospodăresc, nici simţul oportunităţii. V-aţi obişnuit însă să vă lăsaţi în spatele cuiva.

TAUR
(21 apr. - 20 mai):
Fiţi mai cooperant în afacerile dvs. dacă nu vreţi să vă îndepărtaţi partenerii. Aveţi şi momente de lipsă de concentrare. Puterea de muncă impresionează.

GEMENI
(21 mai- 21 iunie):
Marile pasiuni sînt incompatibile cu nevoia dvs. de independenţă. De aceea e mai bine să nu vă luaţi mari angajamente faţă de partener.

RAC
(22 iun. - 22 iul.):
Spiritul de contrazicere vă pune în faţa unei descoperiri cu totul senzaţionale. Uneori cel mai profund adevăr e chiar aparenţa.

LEU
(23 iul.-22 aug.):
Nu lăsaţi să planeze ambiguitatea în jurul atitudinilor şi faptelor dvs. Firea hotărîtă ar trebui să vă facă mai atent la reacţiile celorlalţi.

FECIOARĂ
(23 aug. - 22 sep.):
Plutiţi, în continuare, în nesiguranţă. Dacă nu aveţi pe cineva în care să puneţi bază, luaţi-vă inima în dinţi şi faceţi pasul.

BALANŢĂ
(23 sep. - 22 oct.):
Starea sănătăţii continuă să vă îngrijoreze, dar nici nu faceţi nimic ca să îndepărtaţi cauzele. Nu e bine să fiţi atît de închis în sine în asemenea situaţii.

SCORPION
(23 oct. - 21 nov.):
Viaţa dvs. secretă e cam tenebroasă şi agitată, dar viteza de reacţie vă scoate din impas. Renunţaţi la obiceiul de a găsi un ţap ispăşitor.

SĂGETĂTOR
(22 nov. - 21 dec.):
Nu sînteţi destul de categoric în relaţiile personale şi de aici vi se trag cele mai multe neplăceri. Viaţa sentimentală este agitată.

CAPRICORN
(22 dec. - 19 ian.):
Îndoielile cu privire la persoana iubită vor fi risipite de o dovadă palpabilă de afecţiune. Starea de încordare se poate corela cu tulburări gastrice.

VĂRSĂTOR
(20 ian. - 18 febr.):
Vă schimbaţi cu prea multă uşurinţă planurile. Viaţa colaboratorilor dvs. nu este prea uşoară, dar nemulţumirile lor se vor întoarce împotriva dvs.

PEŞTI
(19 feb. - 20 mart.):
Timiditatea vă este de folos numai în dragoste, unde devine chiar o armă redutabilă. În viaţa de toate zilele, ea vă timorează ori vă face agresiv.

LEGENDA:
- vă paşte ghionoiul
- prudenţa e mama înţelepciunii
- n-aveţi nimic de pierdut
- şansa vă surîde

MICA PUBLICITATE

Săptămîna aceasta primiţi 50% reducere pentru fiecare anunţ de mică publicitate!

CASE-TERENURI

● Vînd teren construibil la şosea, sat Chicerea-Tomeşti, 3000 mp. Tel. 173646, 165963, 164143. (1162)

Vînd casă cu 3 camere şi bucătărie şi aferanse de gospodărie (1400 mp în satul Dumeşti - 15 km de Iaşi). Tel. 115336.

Vînd (schimb cu o garsonieră + rest plată negociabil) 1200 mp teren construibil, situat în Şos. Bîrnova nr. 112. Relaţii la telefon 164248, după ora 20.00.

Vînd teren, cca. 5000 mp, Str. Trei Fîntîni, cu casă în construcţie, 2 USD/mp. Tel. 177563.

Căutăm

SPAŢIU DEPOZITARE

60 - 100 m² zonele:
CENTRU CIVIC, T. VLADIMIRESCU, SF. LAZĂR

Condiţii:
- telefon acces separat
Oferim chirie sau eventual asociere.
Relaţii la tel. 143224, între orele 9.00-17.00.

VÎNZĂRI

● Vînd bibliotecă nouă. Tel. 176159. (1161)

Vînd var, Şos. Bucium-Tomeşti, lîngă serele Vlădiceni. (785)

Vînd rochie de mireasă din dantelă - model deosebit, mărimea 46-48. Tel. 164248.

S.C. ARIO S.R.L.
Str. Păcurari nr. 142 - tel. 163928
vă oferă
- **perdele Paşcani** - 1100-1900 lei/m
- **feţe plapumă** - 5100 lei
- **cearceafuri Sibiu**
- **mochetă** - 4600-11600 lei/mp - **cele mai avantajoase preţuri**
- **covoare, traverse, carpete** - persane, marca Siretul-Rădăuţi - 19.000-20.000 lei
- **pături** - 10000 lei
- **mănuşi din piele şi căciuli din blană**
- **confecţii din blană** pentru bărbaţi şi femei, produse la Oraştie - 75000-266000 lei
- **ceioace** pentru bărbaţi şi femei - 250000-400000 lei.

nou! În magazinul nostru se pot festona covoare.
Program: luni 10-20; marţi-vineri 8-20; sîmbătă 8-14.

en gros **S.C. DECAR 10 S.R.L.** en gros

vinde:
- **fiare de călcat**
- **mori de porumb** (uz casnic)
- **cuie construcţii** - 7-12 cm 600 lei/kg

IMPORT-GSM

la depozit VITALEF, tel. 098-133201/26

MIRFAN S.R.L. S.C. MOBILUX
Piaţa Voievozilor, bl. C4, tel. 152647 (vis a vis de mag. alimentar Minerva)

pune la dispoziţia dumneavoastră următoarele sortimente de mobilă, la cele mai avantajoase preţuri:

- **dormitoare, biblioteci;**
- **camere de tineret;**
- **bucătării, coltare de bucătărie;**
- **holuri cu fotolii extensibile şi fixe;**
- **holuri de colţ extensibile;**
- **dulapuri, mese extensibile, fantezie, pliante**
- **birouri, recamiere;**
- **set terasă;**
- **saltele Relaxa;**
- **plăpumi;**
- **saci de dormit.**

Program: luni - vineri 9.00 - 17.00.

DIVERSE

● Pentru constituirea Asociaţiei de Locatari, în vederea construirii unui bloc în zona Centrul Civic, mai este nevoie de 3 familii - apartamente 200 mp şi garaj-boxă. Informaţii tel. 112462, ora 8-18, sau telefon 147054, după ora 19. (907948)

INTERNATIONAL COMPLEX SERVICE S.A. CALEA CHIŞINĂULUI 45 - IAŞI, ROMÂNIA TELEFON 098_130314 FAX 098_130125

S.C. **INTERNAŢIONAL COMPLEX SERVICE** - S.A. Iaşi, situată în zona industrială, între Tehnoton şi Compania de Îmbuteliat Coca-Cola, la adresa: Calea Chişinăului nr. 45, telefon 130125; 130314.
1. Comercializează prin staţia tip PECO cu program non-stop **benzină premium cu plumb şi fără plumb şi motorină.**
2. De asemenea, fiind unicul reprezentant în zona Moldova al S.C. Automobile Craiova S.A. comercializează toată gama de **autoturisme OLTCIT** şi o paletă largă de **piese de schimb** din depozitul zonal, execută **reparaţii curente, tinichigerie, vopsitorie, vulcanizare, spălătorie** etc.
Relaţii suplimentare la tel. 130125; 130314.

C.C. **"MOLDOCONSTRUCT"** S.A. IAŞI -Str. I.C.Brătianu 20-22, tel. 11.39.10

SCOATE LA LICITAŢIE PUBLICĂ DESCHISĂ ACTIVUL: BAZA DE PRODUCŢIE TG. FRUMOS

în ziua de 11 martie 1994, orele 10.00. Garanţia pentru participare la licitaţie se va depune la casieria companiei pînă la data de 2 martie 1994.
Doritorii pot obţine relaţii suplimentare la sediul companiei, COMPARTIMENT PREGĂTIRE.

BINGO

S.C. **TOPAZ** S.R.L.

Cu doar 300 lei puteţi cîştiga un EXTRA-BINGO de cel puţin 2.000.000 lei. La orele 19.00 şi 21.00 se acordă un PREMIU SPECIAL.
Petreceţi o seară de neuitat încercîdu-vă norocul la BINGO, Restaurant "TOPAZ". În tot acest timp puteţi servi o cină excelentă stropită cu băuturi alese.

Adresa: Str. Garii, nr. 1, tel. 147879.
Program zilnic: restaurant 10.00 - 16.00; restaurant + BINGO 16.00 - 04.00.

S.C. FOOD LAND S.R.L.
singurul distribuitor în Iaşi al brînzei topite
"La vache qui rit"
- produsă în FRANŢA -

"La vache qui rit" - *cea mai bună şi cea mai gustoasă brînză topită*
PENTRU FAMILIA DUMNEAVOASTRĂ
De asemenea vă oferim o gamă variată de produse alimentare şi cosmetice.

Adresa: magazin - Alexandru cel Bun, bl. H4, parter, tel.157034, fax. 131667;
depozit - Baza 3, tel. 132888/int. 148.

en-gros — en-gros

MEDISAN
CABINET MEDICAL
str. Theodor Burada 6 (lîngă Liceul de Muzică)
Informaţii şi programări la tel. 112925, 114274.

consultaţii şi tratamente de: balneologie, reumatologie, podologie (picior plat), infiltraţii şi acupunctură în boli ale coloanei vertebrale şi articulaţiilor - dr. VLAD DORIN BEJAN; BOLI INTERNE, BOLI ALE SÎNGELUI sindroame mielo şi limfoproliferative, hemoragipare, anemii, colagenoze - dr. TURTUREANU-HANGANU ECATERINA; BOLI NEUROLOGICE (neurochirurgicale), dureri ale nervilor, cefalee-migrenă (neuroliză) - dr. GHEORGHE SĂNDULESCU; BOLI DE PIELE, VENERICE, DERMATOCHIRURGIE, psoriazis, eczeme, micoze, cancere ale pielii, acnee, boli ale părului şi unghiilor, cauterizări, distrugerea firelor de păr de pe faţă, dermatocosmetică dr. ADRIAN VASILCA.

AGENŢIA DE POMPE FUNEBRE S.C. SINDA UNIVERSAL
Str. Eternităţii nr. 85, tel. 171233

Noi sîntem alături de Dvs., cînd pierdeţi pe cineva drag, nu numai cu gîndul ci şi cu fapta!

Vă punem la dispoziţie următoarele servicii:
îmbălsămare; transport; obiecte de înmormîntare; cruce (lemn sau metal); sicrie brad, stejar; coroane naturale sau artificiale; rezervări praznice; procurare produse alimentare.

REGIA AUTONOMĂ DE TRANSPORT ÎN COMUN IAŞI

aduce la cunoştinţă tuturor posesorilor de legitimaţii de călătorie gratuită pe mijloacele de transport în comun să se prezinte la sediul regiei pînă la data de 28.02.1994 pentru a fi vizate pe anul în curs.
Toate legitimaţiile găsite fără viză după această dată vor fi ridicate, persoanele fiind amendate conform legislaţiei în vigoare.

LOCURI DE MUNCĂ

pangran
S.C. PANGRAN S.A. IAŞI
cu sediul în Iaşi, Calea Chişinăului 33
ANGAJEAZĂ prin concurs:
- un economist control financiar gestionar

Condiţii de participare la concurs:
- vechime minimă în specialitate 5 ani;
- vîrsta maximă 50 ani.
Concursul va avea loc în ziua de 7 martie 1994.
Relaţii suplimentare la telefon 130120 interior 117.

S.C. **CONSTRUCŢII HIDROTEHNICE IAŞI** S.A.

angajează prin concurs economişti cu minim 5 ani vechime, pentru posturile:
- **contabil şef** - şantier Paşcani;
- **contabil şef** - şantier Iaşi
- **contabil** cu studii medii pentru Şantier Iaşi.

Concursul se va desfăşura la sediul societăţii din Str. Toma Cozma nr. 13, Iaşi, la data de 23 februarie 1994, ora 9.00. Relaţii la telefon 098/145150.

S.C.F. Iassyfarm S.A. Iaşi, str. Smîrdan nr. 19, organizează, pe data de 21 martie 1994, ora 10, concurs pentru ocuparea posturilor de Şef birou financiar şi Şef compartiment C.F.I. Înscrierile se fac la secretariatul societăţii pînă în data de 10 martie 1994. Condiţii: economişti cu 8 (opt) ani vechime. Tematica: Noul sistem de contabilitate, decontări şi control gestionar. Relaţii la tel. 147630. (1074).

ELECTRONICE

Vind **TELEVIZOARE alb-negru şi color** la preţuri avantajoase. Telefon 164248, după ora 17.00.

S.C. UNICAS S.R.L., Magazin Electrice, din str. Eternitate nr. 4, Podul de fier, desface, la cele mai mici preţuri din Iaşi, televizoare alb-negru, mărcile: Sirius; Sirius-Dallas; Sport.

OFERTE SERVICII

● Transport marfă cu Aro camionetă. Tel. 177182. (907949)

TRANSPORTĂM MARFĂ, cu autocamion de 6,5 tone şi autodubă de 8 tone. Telefon 125408.

Traduceri perfecte din orice limbă. Ofer documentaţie completă camion Gaz. Tel. 118191. (1061)

Transportăm marfă, cu autocamion de 6,5 tone şi autodubă de 8 tone. Tel. 125408.(907)

FELICITĂRI

Lui **TUDOREL**, fiul Mihaelei şi al lui Costel Horhotă, bunicii Alexandra şi Alexandru Horhotă îi urează un călduros "LA MULŢI ANI"

CUMPĂRĂRI

Cumpăr certificate de proprietate la preţul zilei, indiferent cantitatea. Tel. 115205.

DECESE

Familiile Slobozianu şi Şăulean anunţă cu nespusă durere trecerea în nefiinţă a celui ce a fost învăţător COZMA SLOBOZIANU, 86 ani. Înmormîntarea va avea loc marţi, 22 februarie, orele 12.00, la Cimitirul Eternitatea. Dumnezeu să-ţi găsească un loc frumos pentru odihnă, aşa cum ţi-a fost viaţa şi sufletul!

S-a stins din viaţă buna şi draga noastră AGLAIA IORDĂCHEANU, fostă învăţătoare în satele Andrieşeni şi Trifeşti. A fost aşezată în locul de veci în ziua de 17.02.1994, odată cu soţul ei trecut în nefiinţă cu puţin timp mai înainte. Nu-i vom uita niciodată.

CONDOLEANŢE

Familia Constantin C. Florescu este alături de familia Iorgu Slobozianu la marea durere pricinuită de stingerea din viaţă a dragului lor părinte COZMA SLOBOZIANU, cel care, timp de peste patru decenii, a slujit în chip strălucit şcoala, şi-l transmit cele mai sincere condoleanţe. Dumnezeu să-l ierte.

Colegii de la Direcţia Regională Drumuri şi Poduri Iaşi exprimă întreaga compasiune familiei ing. Iorgu Slobozianu la marea durere pricinuită de stingerea din viaţă a tatălui. Sincere condoleanţe!

Cu durere în suflet şi profund mîhniţi, membrii conducerii SC Compan SA regretă dispariţia incredibilă a dir. ec.
✝ **AANEI MIHAI** ✝
şi transmite sincere condoleanţe familiei greu încercate.

Colectivul de salariaţi din cadrul SC Pangran SA regretă încetarea din viaţă a dir. ec.
AANEI MIHAI
şi transmite sincere condoleanţe familiei greu încercate.

Cu durere în suflet şi profund mîhniţi membrii conducerii SC Pangran SA sînt alături de familia greu încercată a celui care a fost dir. ec.
AANEI MIHAI
şi transmite sincere condoleanţe.

Colectivul Biroului Desfacere-Comerţ al SC Pangran SA regretă dispariţia incredibilă a dir. ec.
AANEI MIHAI
şi transmite sincere condoleanţe familiei îndurerate.

Colectivul Serviciului Financiar-Contabil al SC Pangran SA transmite sincere condoleanţe şi toată compasiunea familiei îndurerate, celor care au pierdut pentru totdeauna un suflet de aur care a fost dir. ec.
AANEI MIHAI

Colectivul Atelierului Franzelărie regretă dispariţia incredibilă a dir. ec
AANEI MIHAI
şi transmite sincere condoleanţe familiei îndurerate.

Colectivul Biroului Salarizare al SC Pangran SA transmite sincere condoleanţe familiei îndoliate pentru dispariţia neaşteptată a celui care a fost dir. ec.
AANEI MIHAI

Colectivul Catedrei de Macromolecule de la Universitatea Tehnică Gh. Asachi, împărtăşeşte durerea familiei colegului prof. dr. ing. Marcel Popa şi-i transmite sincere condoleanţe.

Colectivul S.C. Inter-Market S.R.L. Iaşi şi magazinul Kodak sînt alături de fam. Stafie în aceste momente grele şi transmit sincere condoleanţe.

MULŢUMIRI

Familiile dr. Constantin Iordăcheanu transmite adîncă recunoştinţă şi deosebite mulţumiri domnului dr. Iulian Stratan, şeful Clinicii A.T.I., colegilor medici şi întregului colectiv de asistente medicale care, cu multă înţelegere, competenţă profesională şi omenie au încercat să uşureze povara suferinţelor părinţilor mei.

Familia dr. Constantin Iordăcheanu aduce mulţumiri tuturor rudelor, prietenilor, cunoscuţilor, vecinilor din blocurile X12 şi B7 care prin prezenţă, flori, telegrame sau telefonic au fost alături de noi la tragedia despărţirii de părinţi.

Monitorul / **monitorul expres**
Str. Smîrdan nr. 5 ■ Tel. 17.25.57 (centrala) ■ Fax 14.45.77

■ **Publicitate:** Silvia Miller (int. 16)
■ **Producţie:** Tudor Agavriloaei (int. 26)
■ **Difuzare:** Mihai Tudose (int. 15)
■ **Contabilitate:** Antoneta Filip (int. 13)

■ REDACTOR ŞEF - Dan Radu
■ REDACTOR ŞEF ADJUNCT - Ovidiu Şimonca
■ SECRETAR GENERAL DE REDACŢIE - Eugen Leonte
SEFI DEPARTAMENTE:
■ Eveniment local: Toni Hriţac (int. 21)
■ Eveniment naţional şi internaţional: Cristian Racu (int. 19)
■ Economic: Costel Stroescu (int. 24)
■ Cultură: Dorin Popa (int. 19)
■ Sport: Eugen Florescu (int. 18)
■ Redactor de serviciu: Ion N. Oprea (int. 20)
■ Fotoreporter: Constantin Plop
■ Grafică: Lucian Amarii, Daniel Melinte.

NORD-EST PRESS
- *agenţie de presă* -
Str. Smîrdan nr. 5 ■ Tel. 17.25.57 (centrala) ■ Tel/Fax 14.47.76
■ EDITOR: Mona Dîrţu ■ Redactor: Dana Scripcă ■

EDITOR
NORD - EST s.r.l
Str. Smîrdan nr. 5 ■ Tel. 17.25.57 ■ Fax 14.45.77

Director general: ALEXANDRU LĂZESCU
Director literar artistic: FLORIN ZAMFIRESCU
Director de marketing: CEZAR CALUSCHI
Director executiv: GABRIEL RUSU

ABONAMENTELE se pot face la orice Oficiu Poştal din ţară. MONITORUL figurează în catalogul Presei interne la poziţia 838.
TIPAR OFFSET: MULTIPRINT, Iaşi str. Sf. Lazăr nr. 49

Handbal feminin, divizia A:

Relatarea unui antrenor necăjit

■ *Silcotex Zalău - H.C. Iași 36-22 (19-12)*

A fost o adevărată performanță "prinderea" legăturii telefonice cu Zalăul. Ne-am chinuit vreo 20 de minute bune pînă să putem auzi vocea obosită și plină de năduf a antrenorului Cornel Bădulescu:

"Am pierdut, nu e nici o îndoială, în fața unei formații foarte bune, echipa antrenorului Gheorghe Tadici fiind calificată, cred că știți, în semifinalele Cupei Cupelor. Eu însă aveam o speranță ascunsă, pentru că Săvineștiul plecase de aici cu un punct. Din nefericire, am fost victimele unei neșanse teribile. Plecați din Iași vineri dimineață, am ajuns la Zalău abia duminică dimineață, după 20 de ore de drum. Ce s-a întîmplat? După ce trecusem de Cîmpulung, o piatră proiectată de o altă mașină ne-a spart parbrizul, transformînd restul drumului într-un calvar! Teribil ghinion, avînd consecințe dramatice. Pentru că, după vreo patru ore de somn, fetele s-au trezit, au mîncat și... hai la sală, că începe meciul! Lesne de priceput, în aceste condiții, că nu aveam nici o șansă. Am reușit doar vreo zece minute să «ținem aproape» pe tabelă, apoi a început dezastrul, pentru că fetele abia se mai țineau pe picioare. Pentru noi, golurile cele mai multe le-au înscris Beatrice Duca, 5, Lăcrămioara Alexescu, Mihaela Chitoroagă și Alina Grosu, toate cîte 4. Un fapt îmbucurător, dacă putem spune așa după o bătaie ca asta, ar fi că Duca a înscris numai din acțiune. Acum vă las, pentru că trebuie să eliberez telefonul. Plecăm imediat spre casă (era ora 11,30 în momentul convorbirii noastre - N.R.), dar numai Dumnezeu știe cum vom ajunge. Să ne vedem sănătoși!" **(Eugen FLORESCU)**

***Alte rezultate:* Rapid-Șuiorul Baia Mare 28-27(16-16); CFR Craiova-U. Bacău 26-20 (12-8); AEM Timișoara-Chimistul 18-21 (12-13); Oțelul Galați-Rulmentul Brașov 31-27 (16-11); Fibrex Săvinești-Hidrotehnica Constanța 24-21 (14-14).**

Mini-fotbal - Memorialul "Emil Alexandrescu" - ediția a II-a

Surpriza s-a numit "Luceafărul"

În perioada 18-20 februarie, în organizarea ireproșabilă a Clubului de fotbal Polynx Iași, la Polivalenta ieșeană s-a desfășurat cea de a doua ediție a memorialului "Emil Alexandrescu" la mini-fotbal. Au participat, pe categorii de vîrstă, copii născuți între anii 1980-1982, de la cluburile Oțelul Galați, Polynx, Școala Generală 38 și 23 (clasele de fotbal), L.P.S. și Luceafărul, toate din Iași. La categoria mini-fotbaliștilor născuți în anul 1980, primul loc a fost cîștigat de echipa clubului Polynx (antrenor Marian Moldovan), care în finală s-a impus categoric, cu 8-0 (!), în fața formației L.P.S. Iași (antrenor Emil Lupulescu). În competiția rezervată copiilor născuți în anul 1981, pe prima treaptă a podiumului a urcat (mare surpriză!) echipa Luceafărul Iași (antrenori Dan și Iulian Danielevici), care în finală a învins cu 2-1 (după lovituri de la 7 metri) pe Polynx (antrenor Nicolae Ursache). Marea finală în întrecerea celor mai mici fotbaliști (copii născuți în anul 1982) s-a disputat între Polynx (antrenor Nicolae Ursache) și Oțelul Galați (antrenor V. Vasilache). Victoria a revenit ieșenilor cu 1-0, printr-un antologic autogol al gălățeanului Marcu. Echipele cîștigătoare au primit premii în valoare de 20.000 lei, iar antrenorii o bursă de 5000 lei. Aceeași sumă de bani au primit golgeterii ediției, precum și cei desemnați drept cei mai tehnici fotbaliști. Dar iată laureații. Golgeteri: grupa 1982, I. Vintilă (Polynx) - 7 goluri; grupa 1981: G. Pruteanu (Polynx) - 5 goluri; grupa 1980: George Onuț (Polynx) - 6 goluri. Cei mai tehnici jucători: grupa 1982, S. Miron (Oțelul Galați); grupa 1981, M. Gavril (Polynx); grupa 1980, A. Păstrăguș (Polynx). În afară de laureați, au dovedit aptitudini de "mari" fotbaliști: P. Grădinaru, I. Însurățelu, M. Vîrlan, F. Petraru și D. Curcă (Șc. Gen. 38 - prof. Dan Cănănău), V. Cernat și C. Iancu (Oțelul Galați - prof. V. Vasilache), I. Bădărău, M. Sînzianu (Polynx - antrenor Nicolae Ursache), A. Marian și I. Sandu (L.P.S. Iași - prof. Emil Lupulescu), C. Radu, A. Naghi, I. Cabalău, P. Vulpe (Luceafărul - antrenor Dan și Iulian Danielevici). Au arbitrat cu competență 12 cavaleri ai fluierului, dintre care s-au remarcat reprezentantele sexului frumos Dorina Ciumală și Angela Panainte. De-a lungul competiției asistența medicală a fost asigurată de Alin Chira. **(Leonard CĂNĂNĂU)**

P.S. Sîmbăta seara, într-o partidă de pregătire în vederea participării la patrulaterul de mini-fotbal ce va avea loc în week-end-ul săptămînii viitoare, selecționata sponsorilor (din care s-au remarcat Pavel Hodea, Titi Paraschiv și V. Drutcă) a terminat nedecis, 3-3, cu echipa antrenorilor ale căror echipe au participat la memorialul "Emil Alexandrescu". De remarcat că patronii au egalat dintr-un imaginar penalty, atunci cînd V. Drutcă a comis henț în careu, tot el fiind cel ce a executat.

George Onuț, golgeterul actualei ediții a memorialului "Emil Alexandrescu" (din grupa de copii născuți în anul 1980), practică fotbalul de la 6 ani și jumătate, sub îndrumarea prof. Marian Moldovan. Deși este supranumit de colegii săi de echipă "Maradona", George Onuț îl are drept idol pe Roberto Baggio, un puncheur cu care ar vrea să fie asemuit. La numai 14 ani, George Onuț este un stîngaci cu reale calități de fotbalist, specialiștii considerîndu-l un potențial urmaș al lui V. Simionaș.

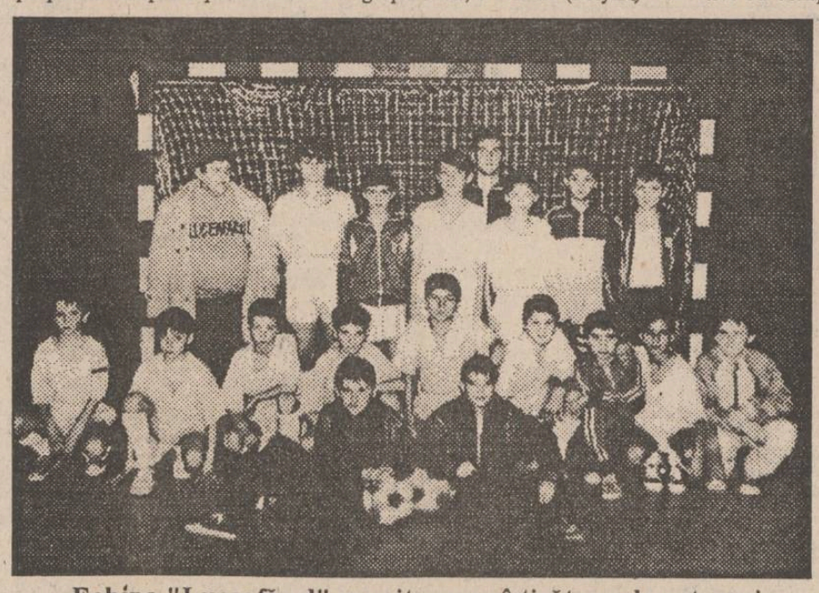

Echipa "Luceafărul", merituoasa cîștigătoare la categoria copiilor născuți în 1981

Fotbal, meci amical

Polynx - Bucovina Suceava 5-1 (2-0)

O vreme excelentă pentru fotbal și un teren noroios, iată cadrul în care s-a jucat ieri dimineață această partidă de pregătire. O partidă desfășurată în nota de dominare absolută a ieșenilor, scorul final fiind modest față de aspectul general al întîlnirii. Nu este nici pe departe un motiv de liniște pentru antrenorul Vasile Simionaș și ajutoarele sale; echipa suceveană dezamăgind profund asistența. Cu totul altfel ar sta lucrurile în fața unui adversar mai valoros și mai puțin... gafeur în apărare. Golurile echipei ieșene au fost înscrise de Ambrosie (min. 15, 54 și 55), Cojocaru (min. 17) și Tiron (min. 68), pentru suceveni spălînd rușinea Grosu (min. 80, din penalty). Am vrea ca Ambrosie să confirme forma bună în care se află (5 goluri în ultimele două amicale) și în meciurile oficiale de primăvară). Echipa ieșeană a apărut în următoarea formulă: Cîmpeanu - Frunză, Apachiței, Petrache, Munteanu - Spirea, Kerezsi, Tiron, Drăgoi - Cojocaru, Ambrosie (după pauză au mai jucat Bordeianu, Stamate și Rotaru). Miercuri, la Suceava va avea loc partida revanșă. **(F. EUGEN)**

Baschet, juniori I

Ieșenii își țin promisiunea

■ *C.S.Ș. Unirea Iași - C.S.Ș. nr.6 București 75-48 (40-28)*

Victorie meritată a echipei ieșene, care se ține de cuvînt și cîștigă tot acasă. Antrenorul Marcel Luchian a început cu următorii 5: Eugen Ilie (27), Cobzac (7), Moisescu (6), Bucureșteanu (4), Hertescu (6). Au mai jucat: Călin (11), Stan (4), Mudrac (4). Cei mai valoroși jucători ai echipei adverse au fost conducătorul de joc Helcioiu (10) și pivotul Popa (21). Au arbitrat: A. Pricop (Galați) și M. Bahrin (Bacău).

În deschidere, echipa de junioare I a pierdut partida cu C.S.Ș. Progresul București, la scorul de 59-63. **(G. ANGHEL)**

Tenis

Edberg cîștigă la Stuttgart

Turneul internațional de tenis de la Stuttgart s-a încheiat cu victoria suedezului Stefan Edberg care l-a învins cu 4 - 6, 6 - 4, 6 - 2, 6 - 2 pe croatul Goran Ivanisevic după o oră și 52 de minute. Edberg a primit pentru acest succes suma de 355.000 $, premierea fiind făcută de Ion Țiriac. **(E.F.)**

Turneul celor 5 națiuni la rugby

Galezii își continuă marșul triumfal

1. Ț. Galilor	3	3	0	0	70-36 6p
2. Franța	2	1	0	1	50-39 2p
3. Anglia	2	1	0	1	27-27 2p
4. Irlanda	3	1	0	2	43-64 2p
5. Scoția	2	0	0	2	20-44 0p

Sîmbătă s-a desfășurat cea de-a treia etapă în "Turneul celor 5 națiuni" la rugby. Partida derby s-a disputat la Cardiff între Țara Galilor și Franța, două echipe neînvinse pînă în acel moment. După meci, pe care l-au stăpînit cu autoritate, gazdele s-au impus cu 24-15 (11-3), prin punctele marcate de Quinnell, Walker (eseuri) și N. Jenkins (o transformare și 4 lovituri de pedeapsă), respectiv Roumat, Sella (eseuri) și Lacroix (o transformare și o lovitură de pedeapsă). Trebuie remarcat că Lacroix a ratat 7 din cele 8 lovituri de pedeapsă pe care le-a executat!

Marea surpriză s-a petrecut însă la Londra. În fața a 68.000 spectatori, Anglia a trebuie să se recunoască învinsă în fața tinerei și ambițioasei echipe a Irlandei, cu 12-13 (6-10). Punctele au fost înscrise de Callard (4 lovituri de pedeapsă), respectiv Geoghegan (eseu) și Elwood (o transformare și o lovitură de pedeapsă).

În urma acestor rezultate, galezii și-au consolidat poziția de lideri în clasament și e greu de crezut că ar mai putea scăpa victoria în acest an.

Ultimele două etape: Franța-Anglia și Irlanda-Scoția, pe 5 martie; Anglia-Țara Galilor și Scoția-Franța, pe 19 martie. **(Ion C. TEODOR)**

Telex internațional

■ **Fotbal: P.S.G., din nou 0-0** - În etapa a 27-a a Campionatului francez de fotbal, liderul Paris St. Germain a terminat la egalitate (din nou 0-0), de data aceasta pe teren propriu cu Olympique Lyon.

Alte rezultate: St. Etienne - Lille 2-1; Martigues - Strasbourg 0-3; Lens - Auxerre 1-1; Cannes - Montpellier 2-0; Toulouse - Caen 0-1; Le Havre - Metz 0-1; Nantes -Angers 2-1; Monaco - Sochaux 2-0. În clasament conduce P.S.G., cu 42 puncte, urmată de Marseille, 37p, și Auxerre, 32p.

■ **Atletism: Roger Kingdom revine** - Dublul campion olimpic la 110 m garduri, americanul Roger Kingdom va reveni pe pistele de concurs cu ocazia reuniunii atletice de sală de la Birmingham, din 26 februarie. Kingdom, în vîrstă de 31 de ani, a cucerit medalia olimpică de aur la 110 m.g., la Los Angeles (1984) și Seul (1988), de asemenea, el a deținut recordul mondial al probei cu 12,92 s timp de 4 ani. El se va întîlni cu actualul recordman mondial al probei, englezul Colin Jackson în reuniunea sus-amintită.

■ **Ce se mai întîmplă în N.B.A....** - Rezultate înregistrate în campionatul nord american de baschet N.B.A.: New Jersey Nets - Washington Bullets 113-110; Milwaukee Bucks - Charlotte Hornets 106-99; Orlando Magic - Seattle Supersonics 124-93; Cleveland Cavaliers - Minnessota Timberwolves 85-78; Denver Nuggets - Chicago Bulls 109-84; Phoenix Suns - Los Angeles Lakers 113-96; Atlanta Hawks - Los Angeles Clippers 97-91; Sacramento Kings - Utah Jazz 90-81.

■ **... și în N.H.L.** - În campionatul nord american de hochei pe gheață au fost consemnate următoarele rezultate: Buffalo Sabres - Florida 4-1; Detroit Redwings - Edmonton Oilers 5-1; New York Rangers - Ottawa Senators 3-0; Washington Capitals - New York Islanders 3-1; Dallas Stars - Calgary Flames 4-2; Saint Louis Blues - Boston Bruins 3-1. **(Rompres)**

RADIO nord-est

TOP 11 SLOW

1. The day before you came - ABBA
2. Everyday - SLADE
3. Last year's man - LEONARD COHEN
4. Tom Traubert's Blues - ROD STEWART
5. Is It a Crime - SADE
6. New Kid in Town - EAGLES
7. Ticket To Heaven - DIRE STRAITS
8. Objects In The Rear View Mirror May Appear Closer Than They Are - MEAT LOAF
9. I Wanna Know What Love Is - FOREIGNER
10. Innamorati - TOTO CUTUGNO
11. Elle rit aux eclats - VAYA CON DIOS

DE 11 ORI ... SINGURĂTATE

PROPUNERI:
1. Again - JANET JACKSON
2. Lullabye - BILLY JOEL
3. Who wants to live forever - QUEEN
4. Getting to the rain - E.L.O.

Astăzi, între orele 21 - 22

Realizator: Dragoș Olteanu

JO de iarnă - Lillehammer 1994

BJORN DAEHLIE - recordman absolut

■ *Johan Olaf Koss - al treilea titlu olimpic și al treilea record mondial la patinaj viteză: 13:30,55 pe 10.000 m !*

■ **A șaptea medalie de aur.** Norvegianul Bjorn Daehlie a depășit recordul absolut al medaliilor de aur la J.O. de iarnă deținut de patinatoarea sovietică Lidia Skoblikova (6 titluri olimpice în 1960 și 1964) realizînd în proba de 15 km cea de-a șaptea medalie de aur.

■ **Cu steagul norvegian.** Cîștigătorul combinatei nordice, norvegianul Fred Lundberg, realizînd că nu mai poate fi ajuns, a parcurs ultimul kilometru al probei de fond cu un steag norvegian în mînă împrumutat de la un spectator!

■ **A fost odată ca niciodată...** o mamă fericită: cea a fraților italieni Huber. Wilfried a cîștigat medalia olimpică la sanie dublu, Norbert a luat argint în aceeași probă, Gunther-bronz la bob două persoane, iar Arnold a trebuit să se mulțumească cu locul patru la sanie. Sună ca o poveste, dar totul e adevărat.

■ **Al treilea record mondial.** Bjorn Daehlie este concurat serios la titlul de "eroul Olimpiadei" de compatriotul său Johan Olaf Koss. Acesta a cucerit al treilea titlu olimpic la aceste jocuri, realizînd al treilea record mondial în probele de patinaj viteză.

■ **Vin slalomistele!** Clasamentul probei feminine de coborîre s-a repetat identic și în cealaltă probă, pentru combinata alpină. Numai că specialistele la slalom s-au clasat foarte bine(Pernilla Wiberg-locul 5 și Vreni Schneider - locul 7) și vin tare din urmă! Campioana olimpică a combinatei, austriaca Anita Wachter nu a participat fiind gripată.

Rezultate :

■ **Schi alpin, coborîre feminin**: 1. Katja Seitzinger (Germania) 1: 35,93; 2. Picabo Street (SUA), la 0,66 s. 3. Isolde Kostner (Italia), la 0,92 s.

■ **Coborîre pentru combinata alpină**: 1. Katja Seitzinger (Germania) 1:27,2; 2. Picabo Street (SUA) la 0,91 s; 3. Isolda Kostner (Italia) la 1,24s.

■ **Schi fond, 15, km, masculin:** 1. Bjorn Daehlie (Norvegia) 1: 00,08; 2. Vladimir Smirnov (Kazahstan), la 29,2 s.; 3. Silvio Fauner (Italia), la 1:39,8.

■ **Combinata nordică**: 1. Fred Lundberg (Norvegia); 2. Takanori Kono (Japonia); 3. Bjarre Vik (Norvegia).

■ **Sărituri de la trambulina de 120 m**: 1. Jens Weissflog (Germania), 274,5 p; 2. Espen Bredesen (Norvegia), 266,5p; 3. Andreas Goldberger (Austria), 255 p.

■ **Patinaj viteză, 500 m feminin:** 1. Bonnie Blair (SUA), 39,25 s; 2. Susan Auch (Canada), 39,61 s; 3. Franziska Schenk (Olanda), 39,70 s; **10.000 m masculin**: 1. Johan Olaf Koss (Norvegia) 13: 30,55 (R.M.); 2. Kjell Storelid (Norvegia), 13:49,25; 3. Bart Veldkamp (Olanda), 13:56,73.

■ **Patinaj artistic, individual masculin**: 1. Aleksei Urmanov (Rusia), 1,5 p; 2. Elvis Stojko (Canada), 3 p; 3. Phillippe Candeloro (Franța), 6,5 p.

■ **Biatlon, 20 km masculin**:1. Serghei Tarasov (Rusia), 57: 25,3; 2. Frank Luck (Germania), la 3,4 s; 3. Sven Fischer (Germania), la 16,6 s.

■ **Bob două persoane**: 1. Elveția I, 3:30,81; 2. Elveția II, la 0,05s; 3. Italia, la 0.3s.

■ **Hochei**: **grupa A**: Cehia-Norvegia 4-1; Finlanda-Austria 6-2; Rusia - Cehia 4 - 3; **grupa B**: Slovacia-Canada 3-1; Italia-Franța 7-3; Suedia-SUA 6-4

Clasament, grupa B: 1. Suedia 7p (21-10); 2. Slovacia 6p (20-12); 3. Canada 5p (14-9); 4. SUA 3p (14-16); 5. Italia 2p; 6. Franța 1p.

■ **Clasament general pe națiuni**: 1. Norvegia (8-5-2);2. Rusia (7-5-3); 3. SUA (4-3-0); 4. Germania (4-2-4); 5 Italia (3-3-7); 6. Canada (2-2-2).

Astăzi, la Lillehammer:

Schi alpin: Ora 10,30 și 14,00: slalom feminin pentru combinată (Eurosport, de la 13,30)

Schi fond: Ora 11,30: 4 x 5 km feminin (TVR 1)

Schi acrobatic: Ora 13,30: proba de sărituri (Eurosport)

Patinaj viteză: Ora 15,00: 1500 m feminin (TVR 1)

Hochei: Ora 16,00: Suedia-Canada (TVR 2); ora 18,30: SUA-Italia; ora 21,00: Slovacia-Franța.(**Grupaj realizat de Victor Grădinariu și G. I. Nicolae)**

Indiscrețiile Olimpiadei

Un ospătar sui-generis

■ După ce a cîștigat cursa de 10 km stil clasic, norvegianul Bjorn Daehlie a făcut din nou pe ospătarul, ca și la Olimpiada de la Albertville 1992 și la CM de la Falun 1993. El a trecut prin toate redacțiile, oferind fiecărui ziarist cîte un pahar de lichior de cireșe. O idee care merită a fi perpetuată!

■ După umilitoarele înfrîngeri ale hocheiștilor ruși, s-a zvonit că Viktor Tihonov, antrenorul echipei de peste 20 de ani, va fi demis. Fostul colonel în Armata Roșie a răspuns calm: "Aceasta este încă o încercare a americanilor de a ne destabiliza!" Vechile reflexe n-au dispărut!

■ Un ziarist american a oferit 500 kg de... "lutefisk" (un preparat tradițional norvegian pe bază de morun), unui responsabil al satului olimpic din Hamar, pentru a fi lăsat să ia un interviu patinatoarei americane Tonya Harding. Persoana în cauză nu s-a lăsat mituită: "Orice om are prețul său", a comentat jurnalistul. **(ROMPRES)**

Patinaj artistic

"Artiștii" au rămas în afara podiumului

Proba masculină din cadrul concursului de patinaj artistic va rămîne în istorie drept una dintre cele mai curioase din toate cele desfășurate de-a lungul anilor la Jocurile Olimpice. Dacă medaliile s-ar fi acordat doar pentru programul liber ales, ierarhia finală ar fi fost probabil următoarea: 1. Petrenko; 2. Browning; 3. Stojko. Un clasament pe care mulți îl anticipau înaintea JO.

De ce nu a fost așa? Pentru că în timpul programelor impuse s-a întîmplat ceva incredibil: toți cei trei mari favoriți, ucraineanul Petrenko, canadianul Browning și americanul Brian Boitano au greșit în mod catastrofal. Cine și-ar fi putut închipui că un patinator de talia lui Kurt Browning, cvadruplu campion mondial, poate cădea de cinci ori în timpul unei evoluții? Și totuși, înaintea ultimelor apariții, Browning, Boitano și Petrenko ocupau locurile 7, 8 și 9!

În lupta pentru medalii au rămas out-siderii. Aceia care au reușit să-și stăpînească mai bine nervii și bătăile inimii au urcat pe podium. Rusul Aleksei Urmanov, eternul învins al lui Petrenko, s-a trezit cu medalia de aur. Canadianul Elvis Stojko, deși a avut programul original net superior rusului, a trebuit să se mulțumească cu argintul, iar francezul Phillippe Candeloro a realizat performanța vieții sale, urcînd pe treapta a treia.

Vedetele serii de sîmbătă au fost, orice s-ar spune, "marii învinși". Boitano, multiplu campion mondial al profesioniștilor, a realizat un program ca-n vremurile cînd cucerea aurul olimpic la Calgary, iar Browning l-a imitat cu o evoluție la fel de spectaculoasă, cu care și-a spălat toate păcatele față de spectatorii norvegieni. Singura prestație care s-a apropiat de perfecțiune a fost însă cea a ucraineanului Viktor Petrenko, un desăvîrșit artist al gheții, care nea încîntat pur și simplu cu arabescurile sale fantastice, izvorîte parcă din muzica lui Verdi, pe care și-a încheiat programul. Petrenko a realizat un salt extraordinar: de pe locul 9 pe 4! Mai mult nici nu se putea. Iar cei care continuă să-l considere numărul 1 în lume nu trebuie să dispere: ucraineanul nu dă nici un pas înapoi. A spus-o el însuși, după festivitatea de premiere: "La Mondialele din aprilie voi fi din nou în frunte. Nu pot accepta două înfrîngeri consecutive!"

Patinatorii noștri, Cornel Gheorghe și Marius Negrea, au ocupat în final locurile 14 și, respectiv, 19. În condițiile mai sus amintite, orice aprecieri ar purta amprenta relativității. La Lillehammer totul a fost cu dosul în sus... **(Ion C. TEODOR)**

Rușii Usova și Julin, favoriții probei de dans al cărei program liber îl puteți urmări diseară pe micile ecrane

La Iaşi pot fi montate proteze pentru penis

■ *costul unei operaţii de implantare este de aproape două milioane lei*

După cum ne-a declarat profesor doctor C. Wexler, de la Spitalul C.F.R. Iaşi, în următorii ani, cu sprijinul unor firme din străinătate, la acest spital ar putea fi practicate cu succes operaţii chirurgicale de implantare a protezelor pentru penis. Folosite cu succes în ţările occidentale, acestea sînt realizate dintr-un material plastic special, compatibil cu ţesuturile umane. Operaţia, care nu se încadrează în categoria celor mai dificile, constă în grefarea unui "tub" de lungimea penisului pacientului în corpul cavernos (partea interioară a penisului), ceea ce determină revigorarea unui penis flasc. Nu toţi bărbaţii impotenţi pot beneficia de aceste implanturi. Deşi aceste proteze pot funcţiona foarte mult timp, uneori nu au efectul dorit sau, după o anumită perioadă de timp, trebuie înlocuite. În prezent, la Iaşi, nu se realizează astfel de intervenţii datorită costului, care se ridică la circa două milioane lei. **(Nicolae MANOLIU)**

Primul deces datorat gripei de tip Beijing

■ *o femeie de 72 de ani a murit la Spitalul de boli infecţioase*

Joi, la Spitalul de boli infecţioase din Iaşi a fost înregistrat primul deces survenit ca urmare a complicaţiilor provocate de gripa asiatică de tip Beijing. Victima, Maria T., în vîrstă de 72 ani, domiciliată în Iaşi, a decedat, fiind diagnosticată cu bronhopneumonie, după ce anterior contactase gripă. Conform informaţiilor furnizate de conf. dr. Vasile Luca, şef disciplină boli infecţioase, pacienta mai suferea, de peste 30 de ani, şi de astm, afecţiune care a favorizat o suprainfecţie în organism. Toate aceste complicaţii, accentuate de contactarea gripei şi de vîrsta înaintată a femeii, au condus la un deznodămînt tragic. În momentul de faţă se efectuează testele serologice, recoltate de la victimă, singurele în măsură să confirme diagnosticul privind virusul de tip Beijing. Conf. dr. Vasile Luca ne-a declarat că, de cîteva zile, numărul cazurilor de îmbolnăvire cu grijă asiatică a scăzut, numărul internărilor zilnice fiind doar de patru-cinci persoane care necesită tratament sub strictă supraveghere medicală. Cu toate acestea, copiii şi bătrînii continuă să fie afectaţi de gripă. În cadrul măsurilor de prevenire a unor eventuale îmbolnăviri, la toate spitalele ieşene accesul vizitatorilor este temporar interzis. **(Mihaela CĂNĂNĂU)**

MARŢI
22 FEBRUARIE
1994
An IV,
Nr. 42 (799)
8 PAGINI - 150 LEI

cotidian de informaţii

Monitorul

Înainte de a anunţa Poliţia, Salvarea sau Pompierii, sunaţi la MONITORUL!
Telefon: 17.25.57

Director onorific: AUREL LEON
Redactor şef: DAN RADU

NOUTĂŢILE ZILEI

■ GREVA MINERILOR A FOST DECLARATĂ ILEGALĂ

Acţiunile greviste ale minerilor din Tîrgu Jiu au fost declarate ilegale de către Judecătoria din localitate. Adresîndu-se minerilor adunaţi, Miron Cosma a suspendat greva pe termen nelimitat, îndreptîndu-şi atacurile asupra prefectului judeţului Gorj, pe care l-a acuzat de corupţie. Relatarea cuprinzînd ultimele evenimente de la Tîrgu Jiu o puteţi citi în pagina 4.

■ LA SARAJEVO E LINIŞTE

Primele 24 de ore după expirarea ultimatumului NATO au consemnat un calm absolut la Sarajevo. Naţiunile Unite au anunţat trimiterea a încă 3.000 de "căşti albastre", iar Rusia va detaşa în zonă un contingent de 400 de militari. Numărul soldaţilor ruşi din Bosnia se ridică în prezent la 1.400.

■ COMISIA S.R.I. VA ANALIZA POZIŢIA DE LA TÎRGU JIU A LUI VIRGIL MĂGUREANU

"Eu nu l-aş pune în discuţia Comisiei de supraveghere a S.R.I. pe dl. Măgureanu, dar cred că luarea sa de cuvînt în faţa minerilor este o greşeală", a declarat agenţiei Mediafax senatorul P.D.S.R., Vasile Văcaru, preşedintele Comisiei. "Totuşi, cred că acest lucru s-a întîmplat dintr-o predispoziţie a d-lui Măgureanu pentru dialog. Oricum, luarea sa de poziţie va fi analizată de Comisie, într-o şedinţă extraordinară, probabil mîine. Atunci se va da şi o rezoluţie", a încheiat dl. Văcaru.

■ SPORT: ARCAŞII IEŞENI AU CUCERIT PATRU TITLURI NAŢIONALE

Participînd la Campionatele Naţionale de tir cu arcul în sală, desfăşurate la Satu Mare, în perioada 17-20 februarie, sportivii de la C.S.M. Iaşi (antrenor Mihai Alexandrescu) au avut o comportare remarcabilă, obţinînd nu mai puţin de patru titluri de campioni **(amănunte în pagina a opta).**

■ FOSTUL ŞEF AL SECURITĂŢII VA FI AUDIAT JOI

Iulian Vlad, fostul şef al Securităţii statului, va fi audiat joi, 24 februarie, în Comisia pentru anchetarea evenimentelor din decembrie '89, a declarat unui reporter Mediafax Valentin Gabrielescu, preşedintele comisiei. Tot în această săptămînă, vor mai fi audiaţi: Emil Bobu, ex-secretar al C.C. al P.C.R. (luni), Florin Braţeş, ex-redactor la T.V.R., dr. Florin Stănescu, medic la I.M.L., gen. M. Logofătu, fostul adjunct al ministrului Apărării Naţionale şi Ghiţă Grigore, ex-şef al C.T.T.M. Aceste audieri vor avea loc miercuri.

■ NEGOCIERILE P.D.S.R.-P.N.Ţ.C.D. POT ÎNCEPE LA SFÎRŞITUL SĂPTĂMÎNII

"Discuţiile P.D.S.R.-P.N.Ţ.C.D. pot începe la sfîrşitul săptămînii, iar noi vom cere ca faza a doua a discuţiilor, cea de fond, să se realizeze la nivelul întregii Convenţii Democratice", a afirmat prim-vicepreşedintele P.N.Ţ.C.D., Ion Diaconescu. Deşi declaraţiile P.D.S.R. din ultima vreme vizează depăşirea pragurilor psihologice, create prin lupte politice antagoniste, acţiunile P.D.S.R. dovedesc contrariul. "Ne confruntăm cu o acţiune furibundă a P.D.S.R. de a politiza întreaga viaţă politică, economică, administrativă, prin infiltrarea membrilor P.D.S.R.", a precizat Ion Diaconescu.

■ NOU-NĂSCUŢI UCIŞI DE POLUARE LA BAIA MARE

20 din cei 34 de copii născuţi la Baia Mare în primul semestru al anului 1993 aveau malformaţii congenitale care au dus la decesul, în primele 4 zile de la naştere, a jumătate dintre aceştia - rezultă din statisticile întocmite de Gheorghe Bîrla, medic primar, directorul Direcţiei Sanitare a judeţului Maramureş. Cauza malformaţiilor şi a deceselor nou-născuţilor este aceeaşi: infestarea aerului cu gaze cu particule de plumb şi arseniu şi poluarea apelor cu elementele respective.

Revoltaţi de soluţia Procuraturii ieşene în "dosarul Paicu"

Păgubiţii jocurilor de întrajutorare din Iaşi se vor adresa instanţelor internaţionale

■ *Asociaţia celor înşelaţi susţine că are probe privind caracterul penal al faptelor comise de Constantin Paicu*

Florea Fuerea, preşedintele Asociaţiei de sprijin a persoanelor păgubite prin sistemele de întrajutorare din Iaşi (A.S.S.I.), a declarat ieri că, în cursul săptămînii viitoare, A.S.S.I. va adresa un memoriu Tribunalului Internaţional de la Haga, în urma infirmării de către Parchetul Tribunalului Iaşi a caracterului penal în dosarul fostului patron al sistemului de întrajutorare "Class", Constantin Paicu. Într-o adresă oficială a Parchetului, către A.S.S.I., s-a comunicat asociaţiei faptul că dosarul Paicu a fost soluţionat "prin confirmarea propunerii organelor de Poliţie de a nu se începe urmărirea penală (...), deoarece din actele dosarului rezultă că făptuitorul nu şi-a însuşit bani din sumele depuse de participanţi la sistemul de întrajutorare, nu a făcut cheltuieli nejustificate şi nu a administrat cu rea credinţă sumele de bani ce i-au fost încredinţate".

Reamintim că, la sfîrşitul anului trecut, Parchetul General de pe lîngă Curtea Supremă de Justiţie din România a infirmat, pe baza probelor trimise de conducerea A.S.S.I., soluţia Parchetului ieşean, conform căreia faptele fostului patron de la "Class" nu ar avea caracter penal şi a cerut extinderea cercetărilor. Redeschiderea cercetărilor în cazul Paicu de către procurorul Elena Necula nu a avut ca efect trimiterea în judecată a lui Constantin Paicu, a doua soluţie dată în acest dosar fiind similară cu prima. Acest lucru a revoltat conducerea Asociaţiei de sprijin a păgubaşilor, care susţine că a justificat probele şi a arătat punct cu punct caracterul penal al faptelor comise de Constantin Paicu (falsificări de chitanţe, încălcarea regulilor jocului de întrajutorare, folosirea sumelor depunătorilor în interes personal). "Deoarece considerăm că am epuizat toate posibilităţile de soluţionare a acestui caz în ţară, ne vom adresa Curţii Internaţionale de la Haga", a concluzionat preşedintele A.S.S.I., Florea Fuerea. **(Alexandru IONESCU)**

Regele Mihai doreşte să stea cu chirie într-o casă ţărănească

"Majestatea Sa Regele Mihai I doreşte să vină în ţară ca simplu cetăţean român, într-o vizită cu caracter pur particular, fără nici o implicaţie politică", a afirmat Corneliu Coposu. Vizita Regelui nu trebuie legată de nici o dată specială; "el doreşte să vină pur şi simplu în ţară, pentru un sejur de cîteva zile, şi să stea cu chirie într-o casă ţărănească, ca să-şi amintească de copilărie şi de adolescenţă", a adăugat preşedintele P.N.Ţ.C.D. La Versoix, Corneliu Coposu a avut întîlnire timp de două zile cu Majestatea Sa Regele Mihai, "care a reiterat hotărîrea de a veni în România ca suveran doar cînd majoritatea poporului român o va solicita".

Paracetamolul, aspirina, antinevralgicul nu mai fac parte din lista medicamentelor compensate

■ *Ministerul Sănătăţii a stabilit un nou mod de compensare a medicamentelor*

După ce a sugerat mai multe soluţii privind modul de decontare a reţetelor gratuite şi compensate - pe care Colegiul Farmaciştilor nu l-a acceptat, considerîndu-l neviabil - Ministerul Sănătăţii a hotărît, în sfîrşit, să-şi achite datoriile către reţeaua farmaceutică din ţară. Deşi ministrul Sănătăţii, prof. dr. Iulian Mincu, a promis achitarea integrală, la zi, a sumei restante, pînă ieri, IASSYFARM S.A. intrase doar în posesia contravalorii reţetelor eliberate pînă la data de 31 ianuarie a.c. Menţionăm că neplata la timp a medicamentelor compensate a condus la refuzul farmaciilor particulare şi, în unele judeţe, chiar şi al celor de stat de a mai elibera astfel de produse. Pentru evitarea, în viitor, a unor situaţii similare, începînd cu data de 1 martie se va aplica un nou sistem de compensare. Ca o primă măsură, Ministerul Sănătăţii a scos de pe lista medicamentelor compensate o serie de produse farmaceutice foarte des folosite de către populaţie. Este vorba de paracetamol, aspirină, antinevralgic şi alte medicamente care nu necesită o strictă recomandare medicală. De altfel, din informaţiile furnizate de directorul IASSYFARM S.A., farmacist Mariana Perţea, respectiva listă va suferi în continuare o serie de modificări. Tot de pe data de 1 martie medicii vor recomanda pe reţetele compensate sau gratuite maximum trei medicamente. Aceştia au, de asemenea, obligaţia să prescrie tratamentul numai pe bază de carnet de sănătate, document absolut necesar şi la eliberarea respectivelor medicamente de către farmacii. Reţetele pentru afecţiuni acute pot fi ridicate de cetăţeni pe parcursul a trei zile de la data eliberării lor, după depăşirea acestui termen pierzîndu-şi valabilitatea. Conform ultimelor precizări, medicii stagiari nu pot elibera reţete compensate sau gratuite decît în condiţiile în care efectuează gărzi. Referitor la noul mod de decontare a medicamentelor compensate sau gratuite, achitarea contravalorii acestora va intra în sarcina spitalelor la care vor fi arondate atît farmaciile de stat cît şi cele particulare. **(Mihaela CĂNĂNĂU)**

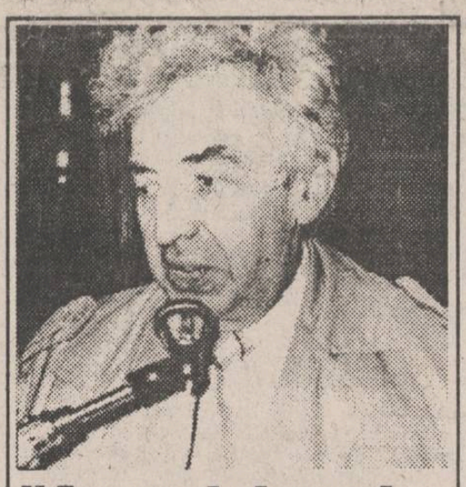

"Am votat pentru legiferarea homosexualităţii"

■ *a declarat senatorul P.D.S.R. Romul Vonica*

Referindu-se la campania declanşată de Biserica Ortodoxă împotriva legiferării homosexualităţii în România, senatorul P.D.S.R. Romul Vonica a declarat în exclusivitate pentru "Monitorul": "Acţiunea Bisericii este o susţinere a credinţei religioase. Dar, între credinţă şi drept trebuie să facem o deosebire clară. Eu pot să am o credinţă, dar nu pot obliga pe fiecare cetăţean să adopte doctrina, preceptele credinţei mele. Articolul 26 din Constituţia României este edificator în acest sens: persoana are dreptul să dispună de ea însăşi dacă nu încalcă drepturile şi libertăţile altora, ordinea publică sau bunele moravuri. Acesta este textul din Constituţie pe care ne-am bazat atunci cînd am adoptat modificarea articolului 200 din Codul Penal privind relaţiile sexuale între persoane de acelaşi sex". În aceeaşi ordine de idei, senatorul ieşean Romul Vonica a mai afirmat că soluţia adoptată de Senat e cea mai bună şi că poziţia domniei sale coincide cu rezultatul votului: "Am votat pentru modificarea articolului 200, deoarece eu consider că nimeni nu se poate amesteca în intimităţile oamenilor". **(Val IONESCU)**

După ce a fost prins furînd din alimentara "Central"

Un individ a încercat să scape luînd drept ostatec o vînzătoare

În după-amiaza zilei de vineri, 19 februarie 1994, Valentin Zapciuc, în vîrstă de 22 ani, din Iaşi, cartierul Alexandru cel Bun, a încercat să sustragă de la alimentara "Central" o cutie de cafea instant pe care a strecurat-o în buzunarul gecii. Realizînd că a fost observat de agentul "Protguard" Sorin Munteanu, care asigura paza în magazin, individul a scos o şurubelniţă ascuţită cu care a ameninţat-o pe vînzătoarea Mariana Bivol.

Agresorul intenţiona să părăsească incinta alimentarei luînd ostatecă biata femeie, care, simţind vîrful armei gata să-i străpungă gîtul, nu a mai apucat să scoată nici un sunet. Dînd dovadă de multă prezenţă de spirit, agentul "Protguard" a reuşit imobilizarea lui V. Zapciuc, care a fost predat mai apoi Poliţiei.

Infractorul a fost condus la Şcoala Ajutătoare de surdo-muţi, de unde a reuşit însă să evadeze chiar în momentul în care poliţistul încerca să-i pună cătuşele. După o cursă în care fugarul a trecut fără să-şi dea seama prin geamurile unei sere, acesta a fost prins de acelaşi agent al societăţii "Protguard", Sorin Munteanu. "Deşi am aflat că a fost arestat", a declarat vînzătoarea Mariana Bivol, "mă tem ca nu cumva prietenii acestuia să vină să se răzbune". **(Ovidiu SCUTELNICU)**

Două vase pescăreşti au prins în plase un submarin rusesc

Două vase pescăreşti poloneze au prins în plase un peşte mare, atît de mare încît au motive să creadă că a fost un submarin, a anunţat televiziunea naţională, citată de Reuter. Incidentul s-a petrecut sîmbătă, la 13 mile de portul baltic Jastarnia. Vasele poloneze nu au reuşit să stabilească un contact radio cu submarinul, care a dispărut fără să iasă la suprafaţă. Agenţia P.A.P. a citat un post de radio din Gdansk, spunînd că misteriosul "peşte" era, "foarte probabil, un submarin rusesc în drum spre portul Kaliningrad".

Din lipsă de bani, o mamă şi-a ucis copilul

"Prin rechizitoriul emis de Parchetul de pe lîngă Tribunalul Hunedoara, a fost trimisă în judecată, în stare de arest preventiv, inculpata Asaftei Marcela, pentru infracţiunea de omor calificat, prevăzută de art. 175, lit. a), c) şi d) Cod Penal. În actul de sesizare a instanţei de judecată s-a reţinut că inculpata, la data de 4 aprilie 1992, a dat naştere unui băiat pe care, imediat după externarea din maternitate, l-a încredinţat spre îngrijire unei familii din Hunedoara, contra unei taxe. Deoarece persoanele care aveau grijă de minor au solicitat majorarea taxei de întreţinere, în cursul lunii noiembrie 1992, inculpata s-a decis să ucidă copilul. În acest scop, fără cunoştinţa rudelor sale, inculpata Asaftei Marcela a adus minorul la domiciliu şi, după o încercare nereuşită de a-i suprima viaţa prin asfixiere, cu ajutorul unei perne, l-a abandonat în lada unui recamier dintr-o cameră nelocuită a imobilului, după ce, în prealabil, a acoperit corpul minorului cu o mochetă. Cadavrul minorului a fost descoperit ocazional, după circa un an, la data de 13 septembrie 1993, în locuinţa inculpatei. Dosarul a fost trimis Tribunalului Hunedoara, instanţa competentă urmînd să se pronunţe cu privire la faptele inculpatei", se arată într-un comunicat al Biroului de presă al Parchetului General.

UNIVERSAL OCCIDENT SRL
IAŞI, Bulevardul Poitiers nr. 14
tel/fax 098/127638; 127640; 127642

NUMAI ACUM, CONTRACTE PENTRU MĂRFURI CU PLATA ÎN RATE

Cînd toate preţurile cresc noi ieftinim!
La Universal Occident ORICE este posibil!

Fundația pentru Tineret continuă să sfideze autoritățile locale

■ *conducerea Fundației a adresat Primăriei o telegramă considerată de Constantin Simirad "o glumă de prost gust, pe care nici nu vreau să o iau în considerare"*

Ieri, în urma judecării contestației depuse de **Fundația pentru Tineret Iași** la sentința de executare a evacuării acestei organizații din complexul "Orizont", obținută de S.C. IUVENTUS S.A., completul de judecată a lăsat cauza în pronunțare.

Avocatul Mihai Vlasov, principalul susținător al Fundației pentru Tineret

La proces, avocatul **Mihai Vlasov**, apărătorul intereselor Fundației vizavi de complexul "Orizont", a încercat să acrediteze ideea că Fundația este constituită legal (conf. Decretului Lege 150/ 1990) și este proprietara de drept a hotelului. Pe de altă parte, S.C. IUVENTUS S.A. a prezentat completului de judecată hotărîrea judecătorească, din 18 februarie a.c., prin care se constată **înființarea ilegală** a Fundației pentru Tineret, precum și faptul că societatea IUVENTUS este legală, ea nefiind radiată din Registrul Comerțului.

Cert este că amploarea acestui scandal a determinat conducerea Fundației să încerce o intimidare a organelor locale. În acest sens, la data de 14 februarie a.c., Fundația pentru Tineret a trimis primarului Constantin Simirad o telegramă, din care citām:

"Fundația pentru Tineret a județului Iași vă atrage atenția că, dacă afirmațiile făcute în ziarul «Monitorul» nr. 28 (785), în sensul că «primarul va semna o decizie de evacuare în regim de urgență, în baza căreia organele de Poliție vor acționa pentru evacuarea membrilor Fundației», vă veți depăși nepermis competențele (...)... Pentru a evita o stare conflictuală cu caracter imprevizibil, a cărei responsabilitate o veți avea în exclusivitate, informăm și organele Procuraturii Militare, ca, la rîndul lor, să pună în vedere organelor de Poliție că un act administrativ al puterii locale nu poate avea putere deasupra unei hotărîri judecătorești definitive..."

Juriștii din cadrul serviciului contencios administrativ al Primăriei consideră această telegramă un act de **lipsă de respect** față de autoritatea Consiliului Local. Ei au precizat că procedura prin care se aduce la cunoștința unei autorități administrative posibilitatea unei ilegalități o reprezintă ori o notificare notarială, ori o plîngere depusă la registratura Consiliului Local.

Poziția primarului **Constantin Simirad,** referitoare la textul telegramei, este tranșantă: **"O glumă de prost gust,** pe care nici nu vreau să o iau în considerare".

Telegrama este semnată de Consiliul de conducere al Fundației pentru Tineret Iași și de Colegiul Director al Ligii Studenților din Centrul Universitar Iași.

Contactat de către reporterii cotidianului "Monitorul", **Lucian Cernahoschi,** purtătorul de cuvînt al Comitetului Director al Ligii Studenților, a declarat: **"Nu am cunoștință de un asemenea act semnat în numele nostru** iar, pe de altă parte, Liga Studenților are un Comitet Director și nu un Colegiu". **(Violeta CALINCIUC)**

Au fost stabilite taxele pentru cei care vor să vîneze și să pescuiască în județul Iași

■ *vînătorii vor plăti 50.000 lei anual*

În ședința Comitetului **Asociației Județene de Vînătoare și Pescuit Sportiv** (A.J.V.P.S.) de vineri, 19 februarie 1994, s-au stabilit noile tarife pentru cotizațiile anuale ale membrilor acestei asociații. Pentru vînători, cotizația a fost stabilită la 50.000 lei anual, salariații A.J.V.P.S., vînătorii peste 65 de ani și organele silvice beneficiind de o reducere de 50 %. În cazul în care vînătorii se sustrag de la plata cotizației, Comitetul A.J.V.P.S. poate hotărî excluderea acestora din rîndul vînătorilor și, implicit, ridicarea armei de vînătoare. Este cazul a peste 80 de vînători care nu și-au achitat nici pînă la această oră cotizația pentru anul 1993.

Pentru **pescari**, cotizația a fost stabilită de comun acord la prețul de **15.000 lei.** Beneficiază de reduceri copiii sub 14 ani, care vor plăti 3750 lei, iar elevii și studenții nesalarizați, persoanele handicapate și tinerii între 14 și 18 ani vor plăti 7500 lei.

Aceste tarife sînt prevăzute pentru cei care doresc să pescuiască în rîurile Prut, Jijia, Siret și Moldova, precum și în lacurile Dorobanț, Ciric I, II, III, Probota și Cotul Morii.

Pentru crescătoria din lacurile din **Podu Iloaiei**, indiferent de calitatea pescarului, taxa a fost stabilită la **20.000 lei** anual. În acest loc pescuitul se va practica, după prohibiție, numai în zilele de marți, joi, sîmbătă și duminică. **(Ovidiu SCUTELNICU)**

Huliganii din Ciurchi terorizează elevii școlii generale nr. 4

■ *polițiștii ar trebui să asigure protecția copiilor, afirmă Florentina Anghelachi - directoarea școlii*

Situată în zona Ciurchi, Școala generală 4 se confruntă, în ultima perioadă de timp, cu probleme deosebite.

La terminarea orelor de curs, elevii trebuie să plece spre casă în grupuri sau însoțiți de părinți. Altfel riscă să fie acostați și jefuiți de locatarii dubioși ai zonei Ciurchi, zonă de altfel renumită prin jafurile, crimele și violurile frecvente. Orice elev solitar surprins seara de către golanii din zonă trebuie să scoată, fără prea multe tergiversări, tot ce are prin ghiozdan sau buzunare: bani, stilouri, pixuri etc. "Au existat și cazuri cînd elevilor li s-a furat căciula sau au fost bătuți", ne-a declarat Florentina Anghelachi, directoarea școlii.

Dacă elevii se împotrivesc, golanii îi amenință că vor primi imediat "doi pumni în bot", ceea ce îi determină să dea tot ce au pentru a ajunge teferi acasă. În alte ocazii, chiar înainte de finalul orelor, golanii se cațără pe gratiile de la ferestre și încep să înjure, periclitînd astfel desfășurarea normală a orelor. "Polițiștii mai fac cîte un rond o dată la două săptămîni, iar cînd îi solicităm telefonic vin, dar nu întotdeauna. Uneori spun că au probleme mai grave de rezolvat", a mai afirmat directoarea școlii, care a precizat în final: "Ar fi necesar ca rondul polițiștilor să se facă în fiecare seară atunci cînd elevii ies de la ore". **(Dan FODOR)**

La Tribunalul Iași

Se judecă un proces de trafic de influență

■ *acuzata este o învățătoare din comuna Dagîța, județul Iași*

Astăzi, la **Tribunalul Iași** se va judeca un nou termen al procesului de **trafic de influență** intentat învățătoarei Elena Panțîru, din Dagîța, județul Iași. Inculpata este acuzată că a pretins de la colega sa, Elena Luciu, învățătoare suplinitoare la aceeași școală din Dagîța, suma de **160.000 lei,** pentru a-i înlesni angajarea în Serviciul Cazier Judiciar din cadrul Inspectoratului de Poliție Iași (I.J.P.).

În rechizitoriul înaintat instanței, procurorul Adrian Idriceanu, reprezentantul Parchetului de pe lîngă Tribunalul Iași, a arătat că învinuita a susținut că îl cunoaște pe ofițerul Constantin Dima, care se ocupă de recrutarea personalului militar și civil de la I.J.P.

Astfel, în perioada noiembrie 1992-iunie 1993, **Elena Panțîru** a obținut, pe lîngă această sumă de bani, și niște acte importante de care a declarat că este nevoie pentru angajare.

Cercetările nu au putut demonstra că ofițerul a fost într-adevăr implicat în această afacere, fapt care însă nu diminuează gravitatea faptei împricinatei.

Pe data de 8 august 1993, Elena Luciu a sesizat organele de Poliție și a solicitat recuperarea banilor și a actelor. Acuzata a fost **arestată preventiv** și cercetată în stare de arest. În declarațiile făcute, Elena Panțîru a negat imputațiile ce i s-au adus, afirmînd că reclamanta i-a dat în păstrare cei 160.000 lei, deoarece nu se înțelegea cu părinții. "Actele mi-au fost înmînate pentru a le depune la Academia de Poliție, unde voiam să dăm admitere. Și cum eu veneam mai des la Iași, am acceptat", a declarat inculpata. **(Adina SCUTELNICU)**

La Iașitex S.A. angajații solicită plata salariilor restante de anul trecut

■ *astăzi, sindicatul va discuta această problemă cu conducerea societății*

Astăzi, la orele 12,00, la Societatea Comercială **IAȘITEX S.A.** va avea loc o ședință de sindicat la care este invitat să participe și **directorul general al firmei, Dumitru Diaconescu.** În cadrul acestei întîlniri salariații vor solicita un răspuns concret din partea conducerii referitor la rezolvarea situației economice dezastruoase în care se află firma amintită.

Practic, principala revendicare a sindicaliștilor se referă la **plata salariilor,** la care se înregistrează restanțe încă din luna decembrie 1993.

Menționăm că, în urmă cu cîteva zile, Adunarea generală a sindicatului a ales ca lider pe Vasile Vicol. Acesta l-a înlocuit pe ing. Liviu Niță. În legătură cu ședința de astăzi, Vasile Vicol ne-a declarat: "Prevăd o **atmosferă incendiară** în timpul discuțiilor, deoarece liderii de sindicat din secții au afirmat că salariații sînt disperați din cauza neplatei salariilor".

Reamintim că, în prezent, în principalele secții de producție de la Iașitex se lucrează în trei schimburi, dar după un program redus. Astfel, între orele 17,00 și 22,00, în secțiile de țesătorie și filatură, activitatea este întreruptă. În continuare, Vasile Vicol a afirmat: "Cerem o colaborare mai strînsă cu conducerea firmei și voi aduce la cunoștința salariaților toate problemele discutate cu membrii Consiliului de administrație. Trebuie evitată apariția unor **conflicte spontane** cu conducerea, deoarece acestea nu au nici un fel de rezultate pozitive". **(Alin TOCAN)**

Ion Amihăiesei solicită scutiri medicale consilierilor care lipsesc de la ședințe

■ *în caz contrar, va cere destituirea lor din funcție*

"Vom aplica regulamentul", a declarat ieri președintele Consiliului Județean Iași, Ion Amihăiesei, referindu-se la posibila destituire a consilierilor județeni care au acumulat un număr mare de absențe la ședințele consiliului județean. "Aștept verificarea datelor de către domnii I.Humiță și Ion Serbina, după care vom aplica întocmai regulamentul. Am auzit că ei au fost, totuși, bolnavi; să vedem, poate că vor aduce scutiri medicale", a mai precizat Ion Amihăiesei.

Amintim că doi dintre consilierii județeni, Nicolae Georgescu (P.D.S.R.) și Fabian Gurgu (P.D.A.R.), au acumulat cîte patru și, respectiv, șapte absențe consecutive la ședințele plenului C.J. în anul 1993. Conform regulamentului C.J., cei doi consilieri ar trebui să fie eliberați din funcție.

În cazul destituirii lor, consiliul se va completa cu cei care urmează pe listele respectivelor partide politice. **(Emilian CONSTANTIN)**

ORAȘUL PE O COLOANĂ

■ *Se intenționează majorarea prețului la apă rece*

În scurt timp, Regia Autonomă Județeană Apă-Canal va majora prețurile la apa rece livrată consumatorilor casnici și agenților economici. Această creștere se datorează, în primul rînd, măririi prețului la energia electrică. În prezent, conducerea regiei discută această problemă cu reprezentanții Primăriei, care urmează să stabilească noile prețuri și data la care vor intra în vigoare.

După cum a declarat Constantin Simirad, primarul municipiului Iași, noul preț al apei potabile livrată consumatorilor casnici se va situa în jurul sumei de 100 lei/mc.

Propunerea de majorare a prețurilor va fi supusă aprobării Consiliului Județean Iași, după care se va trece la aplicarea sa. Vom reveni cu amănunte . **(L. GOGĂLNICEANU)**

■ *O nouă conducere la Bankcoop Iași*

Neculai Paraschiv, directorul BANKCOOP Iași

Recent, la sucursala din Iași a Bankcoop (Banca de Credit Cooperatist) a fost numită o nouă conducere formată din Neculai Paraschiv, director, Ion Zaharia, director adjunct și Mircea Filimon, contabil șef. Menționăm că actualul director al respectivei sucursale bancare a îndeplinit anterior funcția de director adjunct al Bankcoop. Fostul director, Mihai Cohal, s-a retras din funcție datorită unor probleme grave de sănătate, după cum am fost informați de surse ale băncii.

În legătură cu activitatea acestei unități bancare, în prima jumătate a acestui an urmează să fie vîndute noi pachete de acțiuni Bankcoop. Pe baza acestor hîrtii de valoare, posesorii lor primesc la sfîrșitul anului o cotă parte din valoarea dividendelor obținute de bancă.

Dintre ultimele acțiuni ale societății generale Bankcoop, cea mai importantă poate fi considerată înființarea unei sucursale la Chișinău, în Republica Moldova. **(Alin TOCAN)**

■ *O asociație de locatari cere desființarea R.A. "Termoficare"*

Asociația de locatari din blocul Y2, din Bulevardul Independenței din Iași, a înaintat ieri o cerere Consiliului Județean prin care solicită restituirea sumelor percepute abuziv drept taxă pentru plata agentului termic și desființarea R.A. "Termoficare" Iași, care se face vinovată de acest abuz. Această cerere este însoțită de statistica taxelor pentru agentul termic din lunile noiembrie, decembrie și ianuarie, din care reiese că în ultimele două luni s-au perceput aceleași taxe, ba chiar mai mari, deși temperatura aerului a fost mai ridicată decît în luna noiembrie (681.277 lei - noiembrie; 675.902 lei - decembrie; 744.292 lei - ianuarie). Această cerere nu este singulară, la redacția cotidianului nostru sosind zilnic plîngeri care se referă la mărirea exagerată a taxei percepute pentru luna ianuarie de R.A. "Termoficare" Iași. **(Ovidiu LUNGU)**

■ *Studenții basarabeni care învață la Iași vor vota la Universitate*

Studenții și doctoranzii basarabeni care studiază în România, precum și alți cetățeni din Republica Moldova, aflați ocazional la Iași, își vor putea exprima în România opțiunea politică privind alegerile legislative care vor avea loc în Republica Moldova în data de 27 februarie a.c.

La Iași se va organiza un centru de votare la Universitatea "Al. I. Cuza", în Sala Pașilor Pierduți, unde vor fi amenajate opt cabine de vot.

Pe data de 24 februarie, după cum ne-a informat prof. dr. Grigore Vereș, prorectorul Universității "Al. I. Cuza", vor sosi la Iași reprezentanții Ambasadei Republicii Moldova, care vor pune la punct ultimele detalii privind organizarea acestui eveniment electoral. **(Cristina LECA)**

■ *Atenție la taximetristul Ștefan Burghelea*

Șoferul particular al taxiului cu numărul 2-IS-6794, Ștefan Burghelea, domiciliat în str. Voievozilor nr. 6, a taxat pentru un kilometru suma de 450 lei, deși a pretins doar 325 lei/km la începutul cursei. La solicitarea clientului revoltat de această diferență, șoferul a prezentat viza metrologică cu nr. 259331/ 30 august1993, declarînd că "nu a mai avut bani pentru a-și duce aparatul de taxat la verificat".

De asemenea, clientul a observat că șoferul nu avea trecută viza pe trimestrul I 1994 și că pretinde cu nonșalanță suma de 897 lei pentru doi kilometri. Clientul a plătit șoferului două bancnote a 500 lei. Văzînd că este luat la întrebări justificate, șoferul a pornit în viteză mașina, afirmînd: "restul îl vei primi altădată".

Astfel înțeleg unii taximetriști particulari să-și trateze clienții. Dacă nu-i pot înșela prin tot felul de artificii, nu se dau în lături să-i înșele pe față.

Ar trebui ca organele în drept să ia măsuri împotriva celor care, pe lîngă faptul că nu sînt în regulă cu actele, profită de buna credință a clienților. **(C. PLOP)**

Profesorul Gavril Istrate împlinește 80 de ani

Cunoscut prin activitatea sa îndelungată la Catedra de Limbă română a Universității ieșene și prin studiile de istorie a limbii române literare și a lingvisticii românești, de dialectologie etc., G. Istrate este o prezență activă în viața științifică și culturală a Iașului și a țării.

Profesorul ieșean va fi sărbătorit de prieteni, colegi, foști studenți și doctoranzi la Catedra de Limbă română a Facultății de Litere a Universității "Al.I. Cuza", miercuri, 23 februarie a.c., la ora 12,00.

TELEVIZOARE COLOR EN GROS
GoldStar
MODEL SCF 20 A 80
• Diagonala 51 cm, MULTISISTEM-23 sisteme (PAL, SECAM, NTSC)
• AFIȘAJ PE ECRAN, 40 LOCAȚII MEMORIE, ÎNTRARE AV-RCA
GARANȚIE 1 AN PRIN UNITĂȚILE ELECTRONICA SERVICE (în București și în țară)
NOU
DISTRIBUITOR MCS
str. G. Țăranu 9, Cotroceni (strada vis-à-vis Fac. Medicină)
Tel. (01) 312.23.88, (01) 312.33.74

APELAȚI CU ÎNCREDERE LA SERVICIILE TAXIURILOR DE STAT,
TAXICOM
Taxiurile noastre pot fi recunoscute cu ușurință datorită casetelor luminoase "MONITORUL" sau "Capital" pe care NUMAI NOI le avem.
OFERIM RAPIDITATE, CONFORT ȘI CELE MAI MICI PREȚURI PE KILOMETRU
300 lei/Km - tarif unic (zi, noapte)
tel. 953
sau 146593

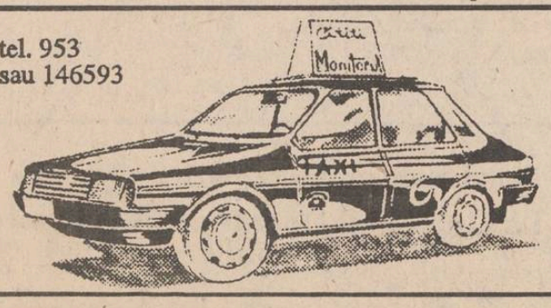

Blues irlandez - Van Morrison - Rory Galagher; Familia Simpson cîntă ... blues; Jazz - The Health Brothers; Muzica Rock - moment de răscruce
90 minute JAZZ ȘI BLUES
RADIO Nord-Est
în fiecare marți, ora 22.30, la RADIO NORD-EST, 72.44 MHz
Realizator GEORGE PÎNZARU

Radio NORD-EST
ANGAJEAZĂ
• tehnician sunet (specializat în producție radio)
• inginer electronist (specializat în aparatură radio/audiofrecvență)
Relații la telefon 172557, zilnic între orele 10 - 14.

"În România, studenții au mult prea multe ore pe săptămînă"

■ afirmă rectorul Universității "Al.I. Cuza", întors recent dintr-o vizită efectuată în Germania

Rectorul Universității "Al.I. Cuza" din Iași, prof. dr. Gheorghe Popa, împreună cu alți rectori ai universităților din țară și cu reprezentanți ai Ministerului Învățămîntului, a fost săptămîna trecută într-o vizită în Germania, la invitația Conferinței Rectorilor din Germania. Obiectivul principal al vizitei universitarilor români a fost aflarea modului în care se face finanțarea învățămîntului superior în Germania. În legătură cu această vizită, rectorul Gheorghe Popa a declarat: "Sistemul de învățămînt german trece printr-o perioadă de transformare. Există o tendință către descentralizare, în sensul că fiecare universitate trebuie să devină un fel de întreprindere, să se autofinanțeze prin contracte de cercetare, diferite servicii, sponsorizări etc. Universitățile germane sînt finanțate și de la stat, prin fonduri de la guvernul landului și de la guvernul federal. Însă, pentru a se păstra independența universității, există niște organisme, cum ar fi Conferința Rectorilor și Comisia Națională de Cercetare, care se interpun între guvern și universitate. Punctul cheie al învățămîntului universitar german este această autonomie efectiv universitară. Aici, poate, este lucrul cel mai important pe care trebuie să-l reținem din această vizită - s-a păstrat cu sfințenie și în continuare se militează pentru această independență universitară. Deciziile importante se iau de către senate și de consiliile profesorale".

Cît privește structura învățămîntului german și planurile de învățămînt, prof. dr. Gheorghe Popa a precizat: "Învățămîntul de lungă durată este format din zece semestre, adică cinci ani de studii. Numărul de examene nu este așa de mare ca la noi, iar planul de învățămînt este mult mai aerisit. La noi este o fărîmițare mult prea mare a cursurilor și, în general, sînt mult prea multe ore pe săptămînă." **(Cristina LECA)**

Gheorghe Popa, rectorul Universității ieșene

Un experiment inedit la Casa de Copii Bucium

■ *copiii care provin din aceeași familie locuiesc împreună*

La Casa de Copii "Bucium" din Iași a avut loc un experiment inedit. Constatînd că o treime din numărul copiilor internați sînt frați, conducerea instituției a avut ideea reunirii lor în grupe speciale.

Menționăm că, pînă în prezent, împărțirea copiilor pe grupe era efectuată după criteriul vîrstei. Astfel, copiii proveniți din aceeași familie erau despărțiți și repartizați în diverse Case de copii din țară. Conform unor studii recente, datorită regimului de viață asemănător cu cel militar în care au fost crescuți, de cele mai multe ori frații crescuți separat se resping, între ei apărînd chiar sentimentul de ură. Pentru a preveni aceste incidente neplăcute, directorul Casei de Copii "Bucium", Pintilie Penciuc, a luat recent măsura înființării a două "grupe de frați". Astfel, s-au făcut cercetări și au fost adunați la Iași mai mulți copii proveniți din aceleași familii. Pentru respectivii copii, cu vîrste cuprinse între cinci și treisprezece ani, au fost amenajate două apartamente cu cîte zece locuri, unde aceștia dispun de dormitoare, sufragerie, bucătărie, baie. Apartamentele sînt dotate cu obiectele necesare desfășurării unei activități normale într-o gospodărie (frigider, aragaz, mașină de spălat, televizor etc.). Astfel, copiii își desfășoară activitățile într-un cadru familial, propice dezvoltării unor relații normale între frați. S-a constatat că frații mai mari au grijă de cei mai mici, grijă care, în timp, devine reciprocă. Pe lîngă acest lucru, copiilor li se dezvoltă simțul de proprietate.

Datorită rezultatelor spectaculoase obținute pînă în prezent, conducerea Casei de Copii "Bucium" a decis să mai înființeze încă două asemenea grupe.

Inspectoratul Școlar Județean Iași a trimis deja specialiști în psiho-pedagogie pentru a realiza o fundamentare științifică a fenomenului și pentru extinderea lui la nivelul întregii țări. **(Cristian DUNAR)**

În atenția șoferilor profesioniști

Au fost majorate de zece ori primele de asigurare

■ dacă prima nu va fi prelungită, răspunderea ASIROM va fi numai pentru pagube de pînă la 100.000 lei

Societatea de asigurări ASIROM a reactualizat prima de asigurare facultativă de răspundere civilă pentru șoferii profesioniști, valoarea ei crescînd de la 4000 lei la 40.000 lei. Odată cu creșterea primei, a fost modificat și plafonul maxim al despăgubirilor, de la 100.000 lei la 40 milioane lei.

Menționăm că de această asigurare pot beneficia numai conducătorii auto profesioniști, care conduc autovehicule aparținînd persoanelor juridice. În cazul producerii unui accident, ASIROM restituie despăgubirile datorate de șoferi terților persoane afectate.

Conducătorii auto profesioniști care au încheiat astfel de asigurări pentru anul în curs, la prețul vechi, pot achita diferența dintre prime.

În caz contrar, asigurarea rămîne valabilă pînă la expirare, iar răspunderea ASIROM va fi numai pentru pagube de pînă la 100.000 lei. Pentru sume mai mari, urmează ca diferența să fie suportată de către conducătorul auto. **(Cristian DUNAR)**

Deși RATC a propus un tarif de 300 lei pentru două călătorii

Prețul biletelor nu se modifică încă

Preconizata majorare a tarifelor biletelor pentru mijloacele de transport în comun a fost susținută ieri, 21 februarie, în fața comisiei economice a Consiliului Municipal Iași, prin proiectul prezentat de directorul Regiei Autonome de Transport în Comun (R.A.T.C.), Constantin Cuza. Luînd în calcul creșterile de preț la carburanți, energie electrică și piese, R.A.T.C. a stabilit prețul real al unei călătorii la 157 lei. Cu toate acestea, a fost propus tariful de 300 lei pentru două călătorii, însă și acest preț a părut prea mare consilierilor.

S-a hotărît trimiterea proiectului spre reanalizare regiei amintite, urmînd a fi ulterior supus avizării primarului municipiului și Consiliului Județean. **(Tudor TUDOSE - Radio Nord-Est.)**

Afacerea "agronomilor" la final

Peste 300 de agronomi au pierdut pămînturile dobîndite ilegal

În urma hotărîrii emise sîmbătă, de Comisia județeană pentru aplicarea Legii fondului funciar, peste 300 de agronomi din județul Iași au pierdut pămînturile dobîndite ilegal. Din verificările efectuate de salariații Prefecturii Iași, privind acordarea de teren agricol specialiștilor în agricultură, a rezultat că, în întreg județul Iași, au fost atribuite ilegal 151,7 ha teren agricol din pămînturile fostelor IAS.

Conform datelor prezentate de Prefectură, au fost întocmite ilegal 340 titluri de proprietate pentru agronomi, titluri care au fost anulate sîmbătă, prin hotărîrea Comisiei județene de aplicare a Legii fondului funciar. Astfel, numai din terenurile S.C. Sazpic Miroslava s-au acordat ilegal specialiștilor în agricultură 39,7 ha pentru 80 de agronomi. Prefectul județului Iași, Dan Gâlea, a promis că astăzi va pune la dispoziția presei lista cu cele 340 de persoane cărora li s-au anulat titlurile de proprietate. *(Vom reveni cu amănunte).* **(Sorin SIMON)**

Reclamele amplasate pe fațada clădirilor vor trebui autorizate

■ *măsura va obliga și compania "Coca-Cola" să plătească o taxă Primăriei, conform Legii 50/1991*

Deși în repetate rînduri primarul Constantin Simirad a amenințat Compania de îmbuteliat "Coca-Cola" din Iași că-i va suspenda autorizația de funcționare, deoarece nu plătește taxe Primăriei pentru reclama afișată în oraș, abia ieri municipalitatea a trecut la fapte.

Astfel, Serviciul pentru Arhitectură și Urbanism, din cadrul Primăriei Iași, îi înștiințează pe toți agenții economici că orice amplasare de reclamă în exteriorul clădirii este considerată intervenție la fațadă și, în consecință, necesită eliberarea unei autorizații. De asemenea, pentru orice firmă sau reclamă existentă deja pe fațadele clădirilor, suporturile independente sau pe stîlpi, proprietarii acestora sînt nevoiți să obțină autorizații. Aceste autorizații se procură de la serviciul sus amintit al municipalității și implică plata unor taxe semestriale în funcție de mărimea firmei; nerespectarea acestor prevederi se sancționează conform Legii 50/1991. Primarul Constantin Simirad a declarat în legătură cu această acțiune: "Deși Legea 50 este în vigoare din 1991, pînă la apariția fenomenului «Coca-Cola», Primăria nu a considerat necesar să perceapă taxe pentru firmele agenților economici. Acest lucru era considerat ca un dat firesc al întreprinzătorului. Invazia firmelor luminoase «Coca-Cola», pentru care această companie nu plătește nici un leu Primăriei, ne-a determinat să luăm această măsură, să amintim agenților economici că există și această Lege 50. Oricum, taxele vor fi vărsate în bugetul local." **(Ovidiu LUNGU)**

Noul primar din Oțeleni a absolvit zece clase

■ el este de profesie morar și a candidat ca membru PDAR

Duminică, 20 februarie 1994, în comuna Oțeleni, județul Iași, s-a desfășurat al doilea tur de scrutin al alegerilor pentru funcția de primar al localității. Deși s-au prezentat mai puțin de 50 % dintre persoanele cu drept de vot (1379 din 2774), rezultatul turului de scrutin rămîne definitiv, deoarece a fost îndeplinită condiția majorității simple (cel puțin jumătate plus unu din persoanele care au votat). Deci, cu 804 voturi a fost ales în funcția de primar Costică Cîrcu, membru P.D.A.R. Din datele personale ale candidatului am reținut că acesta este născut la Oțeleni, are ca studii zece clase și este de profesie morar. **(Ovidiu LUNGU)**

Amenzile Gărzii Financiare

Datorită faptului că obligațiile fiscale nu au fost achitate în termenele legale, S.C. AGROSERVICE S.A. a fost sancționată de Garda Financiară prin aplicarea unor penalități de întîrziere în valoare de 3,6 milioane lei la impozitul pe salarii și 5,2 milioane lei pentru TVA.

De asemenea, Garda a depistat la SC "Timi" SA Iași o diferență de TVA neachitată la termenul legal, în valoare de 17,4 milioane lei. A fost dispusă virarea acestei sume la bugetul de stat, împreună cu penalizări de întîrziere în valoare de 7,7 milioane lei. **(Mihaela BREZEANU)**

Cea mai frumoasă studentă din nord-estul României nu a făcut dragoste niciodată

■ Andreia Marin, cîștigătoarea fazei zonale a concursului Miss România Univers, a respins pînă acum patru bărbați care i-au cerut lucrul acesta

La data de 31 ianuarie 1994, Andreia Marin, studentă în anul I la Facultatea de Informatică din Iași, a cîștigat faza zonală nord-est a concursului Miss România Univers. Faza finală va avea loc la începutul lunii martie, în București. Diafana Andreia a fost de acord să răspundă la cîteva întrebări legate de viața sa intimă:

Reporter: - Care este situația materială a familiei tale?

Andreia: - Tata este patronul unei firme de construcții cu sediul în Roman. Avem o vilă cu patru camere. Nu am dus niciodată lipsă de bani.

- Cînd ai făcut dragoste prima dată?

- Sari de la o întrebare la alta, fără nici o legătură.

- Tactica reporterului.

- Nu am făcut încă dragoste.

- De ce?

- Nu am fost încă niciodată îndrăgostită cu adevărat.

- Au fost bărbați care ți-au cerut să faceți amor?

- Da, vreo patru. I-am respins delicat.

- Vei debuta curînd în activitatea amoroasă?

- Cînd va apare omul potrivit. Acesta trebuie să mă satisfacă din multe puncte de vedere. Cred totuși că încă nu sînt pregătită.

- Descrie-mi bărbatul care ți-ar place.

- Înalt, sportiv, bine făcut, dar nu chiar ca Arnold. Trebuie să fie foarte inteligent și descurcăreț. Să se priceapă la afaceri și să fie și sensibil. Aș prefera un ziarist.

- Poate avea barbă?

- Da, nu ar fi nici o problemă, îl conving eu să se bărbierească, deoarece m-ar zgîria atunci cînd m-ar săruta.

- Ce sporturi practici?

- Alerg în fiecare dimineață prin parcul Copou. Fac gimnastică aerobică. Îmi place foarte mult dansul. Aș vrea să am o sală de gimnastică în care femeile să se îngrijească de corpul lor.

- Muzica preferată...

- Queen, muzica clasică. Mi-ar place ca în fiecare zi să ating clapele unui pian. Asta mă relaxează. Acasă aveam un pian Blüthner.

- De cine ți-e frică cel mai mult?

- De cîini. Chiar dacă sînt mici. Nu știu de ce. În schimb îmi plac cerbii, au o alură trufașă. Și eu sînt puțin trufașă.

- Cînd ai de gînd să te căsătorești?

- Între 24 și 30 de ani. Cînd am să iubesc cu adevărat, am să dăruiesc foarte mult. Mi-aș dori să am doi copii.

- Ai vreo manie?

- Nu pot să stau într-o cameră cînd ușa este deschisă; nu pot să adorm dacă toate lucrurile din camera mea nu sînt într-o ordine perfectă.

- Ce culori îți plac?

- Roșu și negru.

- În ce oraș te vei stabili?

- Nu știu, îmi plac orașele aglomerate. Mi-ar place Iașul. În nici un caz în Roman. Acolo nu se întîmplă niciodată nimic.

- De ce vrei să devii Miss?

- Pentru că îmi place să învinge. **(A consemnat Dan FODOR)**

FRIGOCARNE S.A. TAMAZ INDUSTRIE ALIMENTARĂ

magazinele TAMAZ-FRIGOCARNE

Pastrama - un preparat de lux pentru familia dumneavoastră?

Noi am găsit soluția:

PASTRAMA DE VITĂ "TAMAZ"!

Pastrama de vită "Tamaz" - un preparat delicios, consistent, pe care-l mănînci cu aceeași poftă acasă, la serviciu, în excursie și la ocazii deosebite.

Preț fabrică - 3.600 lei/kg;
Preț desfacere cu amănuntul prin rețeaua de magazine Tamaz - 4.503 lei/kg.

Str. Socola 16, tel. 131890; 126800; fax 135798; telex 22240.

Monitorul rebus

SÎNTEȚI O PERSOANĂ INTELIGENTĂ?

Atunci cumpărați MONITORUL REBUS și rezolvați toate jocurile enigmistice și cuvintele încrucișate propuse!

ALL SOUND

O audiție de excepție garantată prin

calitatea benzii și a înregistrărilor.

ALL SOUND

Casetele All Sound se găsesc în magazinele:

Orient (Gară) *Rodex* *Occo Silhouette*
Trident (Super Copou) *Moby Dick* (Universitate)
Dim (Armeană) *Eva* (Bd. Independenței) *MXM* (Aleea Rozelor)
Siraton (Nicolina) *Cesa* (Oancea) *Oana* (Sf. Lazăr)
Zig-Zag (Gară)

Cele mai avantajoase prețuri.

GREVA MINERILOR ESTE ILEGALĂ

■ cu toate acestea, Miron Cosma s-a adresat minerilor adunați în Tîrgu Jiu, acuzîndu-l pe prefectul județului Gorj pentru actele de agresiune produse în ultima săptămînă în oraș

În Tîrgu Jiu, deși greva minerilor a fost declarată ilegală, ei sînt hotărîți să-și ducă acțiunea pînă la capăt. Pentru orice eventualitate, organele de poliție și detașamentele antiteroriste aduse de la București sînt prezente în zonă, cu toate că manifestările greviste au scăzut în intensitate. Cordoanele de jandarmi protejează sediul Regiei Autonome a Lignitului, în care administrația și-a reluat activitatea curentă.

Conflictul de la Tîrgu Jiu, între sindicatele miniere și conducerea Regiei Autonome a Lignitului, riscă să se prelungească, în pofida noutăților apărute în decursul zilei de ieri: o comisie formată din cadre ale Ministerului Industriei, de Finanțe și ale Ministerului Muncii și Protecției Sociale a plecat la ora 9,30 spre Tîrgu Jiu pentru a cerceta neregulile comise de conducerea regiei, sesizate de Federația Sindicatelor Miniere. Tot ieri s-a judecat în procedură de urgență cererea administrației Combinatului minier ca greva să fie declarată ilegală. Instanța a dispus încetarea grevei, declarînd-o ilegală pentru nerespectarea prevederilor legii conflictelor de muncă. În acest context, președintele federației, Nicolae Mihu, a declarat că minerii nu vor accepta hotărîrea judecătorească și vor continua greva "pînă la capăt". În urma acestei declarații, comandantul Poliției județene Gorj și directorul general al Regiei Autonome a Lignitului au discutat timp de trei ore măsurile ce vor fi luate în cazul în care minerii nu vor înceta acțiunea grevistă, avînd tot concursul prefectului județului Gorj.

Așteptat de dimineață de către mineri, președintele Confederației Sindicatelor Miniere, Miron Cosma, a revenit la Tîrgu Jiu la ora 13, vorbindu-le celor adunați în piață. Miron Cosma l-a acuzat pe prefectul județului Gorj de corupție și l-a învinuit pentru actele de agresiune produse în ultimul timp în orașul minier. S-a cerut din nou demisia directorului general al R.A.L.

BASARABIA

5 zile pînă la primele alegeri parlamentare

■ Activitatea Poliției din Tighina este blocată prin tăierea legăturilor telefonice

După recenta vizită la Tighina a general-colonelului Gheorghi Kondratiev, viceministrul Apărării al Federației Ruse, care a inspectat forțele pacificatoare ruse dislocate aici, situația din oraș nu s-a ameliorat, ci, dimpotrivă, s-a acutizat. Domnul Valeri Prudnikov, comisar al Poliției din Tighina, i-a relatat corespondentului agenției MOLDOVA PRES că, a doua zi după plecarea generalului, la indicația lui Zenovici, împuternicitul lui Smirnov în Tighina, au fost deconectate 26 din cele 29 de aparate telefonice ale Poliției de la legătura orășenească și interurbană. Lucrătorii poliției sînt opriți în oraș, le sînt confiscate permisele speciale și sînt intimidați, impunîndu-li-se să-și înceteze activitatea. Populația din oraș nu este protejată de nimeni, deoarece activitatea Poliției este blocată, iar la serviciile Miliției nu vrea să recurgă, neavînd încredere în aceasta. După opinia observatorilor locali, situația din oraș poate ieși de sub control în orice clipă, ținînd cont de intențiile deosebit de agresive ale OSTK-ului local - transmite MOLDOVA PRES.

■ Au fost nominalizate secțiile de votare pentru locuitorii din Transnistria

În conformitate cu articolele 2, 3 și 11 din Legea privind alegerea Parlamentului și cu Decretul președintelui Republicii Moldova, din 17 februarie, Comisia Electorală Centrală a stabilit cele 15 secții de votare pentru locuitorii din raioanele de est ale Republicii Moldova. Votarea pentru alegătorii din stînga Nistrului va avea loc în perioada 21-26 februarie și se va efectua zilnic, între orele 8-17, iar în ziua de 27 februarie, între orele 7-20 - transmite Serviciul de presă al Comisiei Electorale Centrale.

■ Noi acțiuni ale lui Smirnov

Alarmat de posibila participare masivă a populației din raioanele estice la alegerile parlamentare din Republica Moldova, Igor Smirnov, președintele impostor al autoproclamatei Republici Nistrene, a ținut mai multe ședințe cu liderii de la Rîbnița și Camenca, Dubăsari și Grigoriopol. Ultima deplasare a efectuat-o la Nestrovsc. Într-un cerc mai restrîns de conducători ai centralei electrice, Smirnov a interzis categoric organizarea alegerilor parlamentare în acest ultim oraș - transmite MOLDOVA PRES.

TELEX

■ Un cadou britanic pentru Ucraina

După cum a informat Centrul de Studii Antarctice al Ucrainei, ieri a avut loc, la Kiev, conferința de presă prilejuită de predarea de către Marea Britanie a stației sale antarctice Faraday. Pînă în prezent Ucraina nu a avut un astfel de punct științific în Antarctica, deoarece după dezmembrarea URSS toate stațiile i-au revenit Rusiei.

■ Bilanțul războiului din Gruzia

Președintele Uniunii veteranilor Gărzii Naționale a Gruziei a comunicat, într-un interviu acordat publicației "Gruzia liberă", datele provizorii privind pierderile suferite în războiul abhaz. Într-un interval de timp puțin mai mare de un an, armata gruzină a pierdut, în timpul luptelor, aproape 11.000 de oameni, alți circa 20.000 fiind răniați. Aproape 500 de soldați au devenit invalizi de gradul I.

■ Cetățeni nord-coreeni cer azil politic în Coreea de Sud

Peste o sută de cetățeni nord-coreeni care au lucrat ca tăietori de lemne în Siberia au cerut azil politic în Coreea de Sud. Agenția de știri sud-coreeană, citînd un reprezentant al guvernului, a anunțat că peste o sută de tăietori de lemne nord-coreeni au contactat ambasada Coreei de Sud din Rusia. Aceeași oficialitate a declarat că guvernul de la Seul nu dorește să ofenseze Coreea de Nord acceptîndu-i pe azilanți și a cerut Rusiei să acorde muncitorilor nord-coreeni statut de refugiați.

■ Jaf cu strip-tease în Olanda

Poliția olandeză se află pe urmele unei bande de hoți de magazine, care operează cu ajutorul unor complice stripteuse, relatează Reuter, citînd agenția olandeză de știri ANP. Banda a dat loviturі reușite în orașele Zwolle și Groningen, dar o a patra încercare, din nou în Zwolle, a eșuat, s-a anunțat duminică. Modalitatea de lucru este verificată: femeile încep să se dezbrace, clienții și vînzătorii din magazin se adună și privesc cu gurile căscate, ca după ce tumultul încetează să se constate că a fost un jaf.

■ O armă laser costă 100 de dolari

Crucea Roșie Internațională a adresat Statelor Unite și celorlalte țări care produc arme pe bază de laser de mică putere, cu efect de orbire, o cerere de a opri imediat producția acestei categorii de armament, informează "International Herald Tribune". Consilierul juridic al acestei organozații, Louise Daswald-Reck, a afirmat că există dovezi asupra riscurilor implicate de aceste arme, care ar putea intra în curînd în producție de masă, la un preț de cel mult 100 $ per unitate.

Ultimatumul a expirat, retragerea sîrbilor continuă

■ în jurul orașului Sarajevo va fi cea mai mare concentrare de trupe ONU din perioada postbelică ■ se așteaptă sosirea a încă 3400 de militari din cadrul forțelor Națiunilor Unite ■

Alungați de pe înălțimile care domină capitala bosniacă, soldații sîrbi au semnat fără voia lor un armistițiu de durată

Ultimatumul dat de NATO sîrbilor bosniaci și-a făcut efectul: majoritatea artileriei grele sîrbești a fost retrasă din jurul orașului Sarajevo. Dar implicarea Federației Ruse în aplanarea conflictului a "stricat" efectul lecției care dorea să o administreze NATO.

Este neîndoielnic faptul că rușii au făcut presiuni asupra sîrbilor bosniaci pentru a se conforma termenilor NATO. Irakul a refuzat să se retragă din Kuweit și a neglijat capacitatea de atac americană. Este drept, sîrbii bosniaci au o motivație mult mai puternică, dar superioritatea aeriană NATO este covîrșitoare și rușii nu doresc să-și vadă un alt aliat tradițional zdrobit de occidentali. Dacă irakienii erau arabi, sîrbii sînt slavi și ideea panslavismului nu a fost niciodată abandonată de ruși.

Sîrbii bosniaci au primit cu o deosebită bucurie deplasarea spre Sarajevo a căștilor albastre rusești. În viziunea lor, ele sînt trimise pentru a-i proteja de atacurile occidentalilor. Sînt oare atît de departe de adevăr? Rusia a anunțat că va mai trimite 400 de militari în zonă. Rusia și-a manifestat o deosebită îngrijorare la expirarea ultimatumului și a cerut NATO să ia în considerare faptul că zăpada a îngreunat retragerea armamentului greu.

Într-un cuvînt, opinia publică locală și mondială a înregistrat faptul că rușii au mediat aplanarea izbucnirii unui conflict și că sînt pe cale de a redeveni o supraputere.

Aparent, cei care au pierdut în această primă confruntare sînt musulmanii bosniaci. Asediul capitalei bosniace era elementul care îi transforma pe sîrbi în agresori și reținea atenția în buletinele de știri.

Deși sîrbii nu vor mai ataca aici, artileria grea a fost disponibilizată pentru alte focare de război din Bosnia. Lupta pentru teritorii nu va putea fi reluată de musulmani fără a pierde sprijinul comunității internaționale. În această confruntare mai există cineva care pierde: NATO. Lipsită de atuul unei intervenții în forță (din cauza prezenței trupelor rusești), organizația va trebui să accepte situația unui stat bosniac divizat și scăderea influenței în favoarea celei rusești.

Aceasta este prima victorie diplomatică a Rusiei după încheierea războiului rece. Dar,, ca și în cazul conflictului bosniac, a fost doar o bătălie, războiul însă continuă. **(Adrian GROM)**

■ Punctul de vedere al lui Ejup Ganici asupra situației din Bosnia

Ejup Ganici, vicepreședintele bosniac, a răspuns unor întrebări ale corespondentului canalului american de televiziune CNN. Timp de opt zile, sîrbii au ignorat ultimatumul dat de NATO. Iar declarația și ultimatumul NATO au fost folosite de FORPRONU ca documente pentru negocieri cu sîrbii, nu ca o declarație ce trebuie executată strict. Așa că sîrbii au încetat să lupte în ultimele 24 de ore. Cred că în jurul orașului Sarajevo situația este extrem de încurcată, sînt multe baze încă nedepistate de FORPRONU. Cifrele se modifică, însă sursele noastre ne indică faptul că circa 40%-20% din artilerie se află încă în jurul dealurilor, iar patrulele FORPRONU se află împrejur. Situația este foarte confuză și cred că trebuie să ținem seama de faptul că Belgradul presupune că sîrbii adoptă o tehnică de a schimba ultimatumul NATO. Noi nu ne plîngem de ultimatum, ne plîngem numai de 60% din ultimatum, nu mai mult. Cred că NATO a declarat un ultimatum și trebuie să-l susțină prin înfăptuirea deciziilor. În caz contrar, va pierde credibilitatea în continuarea procesului de negocieri, deoarece orice ultimatum va putea fi extins, amînat prin invocarea vremii. Toți au avut prognoza vremii în ultimele zece zile, dar au stat opt zile și nu au făcut nimic.

■ Manfred Woerner confirmă amînarea atacurilor aeriene ale NATO asupra pozițiilor sîrbilor bosniaci

Canalul american de televiziune CNN a transmis în direct briefingul secretarului general al NATO Manfred Woerner: "Condițiile cerute de alianța noastră pe data de 9 februarie sînt acum îndeplinite. În consecință, amiralul Boorda și Sir Kior, în deplin acord cu trimisul special, dl. Akashi, și cu comandanții UNPROFOR, Cot și Rose, recomandă, pe baza informațiilor disponibile, decizia fiind susceptibilă și de alte verificări, să nu folosească forțele aeriene NATO în această etapă. Vom da curs acestei recomandări, dar permiteți-mi să fac următoarea precizare. Acțiunea NATO în scopul protejării de bombardament a orașului Sarajevo nu ia sfîrșit astăzi. Vom continua să verificăm respectarea condițiilor și vom face o evaluare rapidă în următoarele ore. Deci, vom fi atenți ca, în cazul în care armele se vor reîntoarce în zona limită de 20 km în scopul amenințării orașului Sarajevo sau dacă armele din afară trag asupra orașului, ele vor fi supuse atacurilor aeriene. Noi ne menținem sprijinul aerian acordat UNPROFOR, îi vom proteja în îndeplinirea misiunilor. În cazul în care sînt amenințați sîntem pregătiți să ripostăm imediat cu forțele noastre aeriene. Tot restul activităților noastre aflate în sprijinul Națiunilor Unite, cum sînt asigurarea zonei de securitate aeriană și a embargoului din Marea Adriatică, vor continua".

■ Radovan Karadzici: "Sîntem cei mai tari din punct de vedere diplomatic și politic"

Președintele Republicii Sîrbe, Radovan Karadzici, a declarat agenției SRNA că "a fost depășit punctul culminant al crizei din Bosnia-Herțegovina, după care am ieșit mai tari din punct de vedere diplomatic și politic. Militar, ne menținem pozițiile și sîntem dispuși pentru continuarea convorbirilor". Potrivit afirmației sale, restabilirea păcii în Sarajevo este rezultatul acordului convenit de partea sîrbă

Radovan Karadzici

cu cei doi copreședinți ai Conferinței privind fosta Iugoslavie, David Owen și Thorvald Stoltenberg, precum și a acordului stabilit în 6 februarie cu emisarul special al secretarului general ONU, Yasushi Akashi, care, trei zile mai tîrziu, a fost confirmat și de acordul cu partea musulmană; definitivat în final de inițiativa Rusiei din 17 februarie. "Dacă autoritățile și poporul musulman dau dovadă de rațiune, vor înțelege că prin astfel de soluții toți vor obține totul, pentru că în Sarajevo războiul a luat sfîrșit, iar celelalte probleme controversate se pot rezolva pe căi pașnice" - a afirmat președintele Republicii Sîrbe, Radovan Karadzici.

Opoziția îl apără pe Nicolae Spiroiu

■ *"atacurile lansate la adresa ministrului Apărării se datorează poziției sale ostile față de apropierea României de NATO", este de părere Coneliu Coposu*

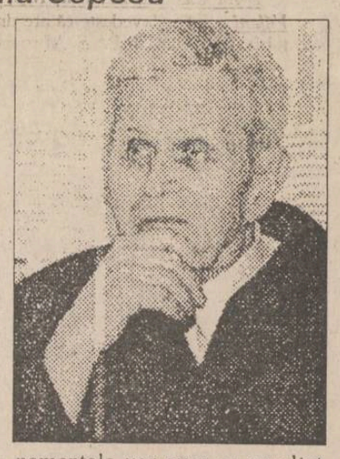

P.N.Ț.C.D. și-a afirmat sprijinul față de ministrul Apărării, Nicolae Spiroiu, care a fost atacat de revista "România Mare". Președintele P.N.Ț.C.D., Corneliu Coposu, consideră că aceste atacuri se datorează poziției ostile pe care ministrul Apărării a afirmat-o față de apropierea României de NATO. Cu toate că opoziția și-a declarat sprijinul față de Nicolae Spiroiu, Guvernul și Președinția nu și-au precizat încă poziția față de atacurile lui Vadim Tudor.

O poziție fermă a puterii este imperios necesară, după părerea președintelui P.N.Ț.C.D., mai ales că președintele Iliescu are în mînă soluția ieșirii din criza politică: renunțarea la monopolul puterii.

Pe de altă parte, Corneliu Coposu și-a exprimat temerea că S.U.A. ar putea reconsidera acordarea clauzei națiunii celei mai favorizate, iar Consiliul Europei ar respinge acceptarea României cu drepturi depline în cazul în care remanierile guvernamentale vor avea ca rezultat un guvern care să excludă opoziția. Față de această problemă, Corneliu Coposu a exprimat disponibilitatea P.N.Ț.C.D. de a participa la guvernare dacă discuțiile cu P.D.S.R. vor fi sincere și echitabile. El este de părere că numai șantajul politic și interesul personal leagă partidele din coaliția guvernamentală.

Un englez vrea să ajungă singur, pe jos, la Polul Nord

■ dacă el se va apropia la mai puțin de 143 km de pol, ar putea intra în Cartea Recordurilor

Exploratorul britanic Rupert Hadow a părăsit duminică țara pentru a încerca să devină primul om care va merge pînă la Polul Nord pe jos, singur, fără rezerve de oxigen sau aprovizionare pe parcurs. Hadow, de 31 de ani, va porni pe 8 martie din Golful Resolute (Canada), pentru a străbate cei 765 km pînă la pol, la temperaturi de -60 grade Celsius, trăgînd o sanie de 120 kg. Înainte de plecarea din Londra, Hadow era încrezător în reușita expediției și spera să încheie călătoria în 60 de zile. "Am luat hrană pentru 70 de zile și m-am îngrășat cu 19 kg, pentru că va exista o pierdere zilnică de greutate. Cînd voi ajunge la Pol, voi avea greutatea de la început", a declarat el. Hadow a mai afirmat că cel mai mare pericol este hipotermia. "Nu va fi nimeni cu mine să-mi spună că am degerături pe față sau că nu arăt prea bine și că trebuie să montez cortul și să beau ceva cald. Așa că trebuie să-mi mențin controlul tot timpul, dacă vreau să ajung la Pol." Hadow a fost condus la aeroport de exploratorul polar Sir Ranulph Fiennes, patronul expediției, și de Morag Howell, care îl va însoți pînă la baza Eureka si care va fi singurul lui contact "cu lumea". Fiennes a spus că încercarea este posibilă: "Dacă Rupert ajunge la 143 km de Pol, a doborît deja recordul existent." Hadow speră ca, prin recordul lui istoric, să obțină în jur de 500.000 de lire (740.000 dolari), pe care să-i utilizeze în scopuri de binefacere.

Șaisprezece elevi din Pakistan au fost luați ostatici de teroriști afgani

■ aceștia cer în schimb 2000 de camioane cu alimente și 5 milioane de dolari pentru refugiații afgani

Trupe ale poliției și armatei continuau să înconjoare clădirea ambasadei afgane din Islamabad, luni dimineață, în cea de-a doua zi a negocierilor dintre oficialii pakistanezi și cei 3 teroriști afgani care au luat ostatici 16 elevi și pe profesorul acestora. Cu o zi în urmă, un autobuz care transporta 73 de elevi și profesori în orașul Peshawar a fost capturat de cele 3 persoane înarmate, care l-au constrîns pe șoferul vehiculului să-i transporte spre Islamabad. Ulterior, o parte din ostatici au fost eliberați, responsabilii pakistanezi începînd negocierile cu teroriștii. Aceștia au cerut trimiterea a 2.000 de camioane cu alimente către Kabul, deschiderea frontierei pakistaneze pentru refugiații afgani, precum și suma de 5 milioane dolari. Ministrul de Interne pakistanez, Nasirullah Babar, citat de Reuter, a comunicat că acceptă solicitările vizînd acordarea de ajutoare alimentare cetățenilor Kabulului, garantînd, totodată, libera trecere a celor 3 teroriști către Afganistan.

O.N.U. constată continuarea abuzurilor în Iran

Iranul continuă să practice tortura, represiunea și intimidarea pentru a menține în rîndul populației spiritul de supunere față de ideile revoluționare islamice, se arată într-un raport al Comisiei ONU pentru Drepturile Omului, preluat de cotidianul "International Herald Tribune". Raportul afirmă că, în ciuda criticilor comunității internaționale, execuțiile au continuat în același ritm, cel puțin 35 de persoane fiind ucise în felul acesta în perioada septembrie-decembrie 1993.

Totodată, Comisia Națiunilor Unite pentru Drepturile Omului a constatat că din cei 100.000 de deținuți din Iran, 19.000 au fost arestați din motive politice, fiind supuși la torturi pentru a face mărturisiri, penitență publică sau pentru a informa autoritățile despre organizațiile subversive din care fac parte.

CAFEAUA DE DIMINEAȚĂ

Adina Berneagă - pledoarie pentru revirimentul artistic mult așteptat

Aurel LEON

Am scris într-o tabletă anterioară despre inițiativa pictoriței Adina Berneagă de a organiza în atelierul ei o expoziție permanentă (str. Pinului nr. 6, telefon 117079). Dar, înainte de a trece la treabă, artista a ținut să prospecteze piața Iașului, spre a verifica preferințele publicului. A descoperit în complexul muzeal din Grădina Copou sala numită "Emil Alexandrescu", în memoria fostului primar, a adus de acasă ceva bun gust și a reușit s-o facă ospitalieră. Cred că e o sală intimă, luminoasă și ademenitoare, care a primit cum nu se poate mai bine lucrările Adinei Berneagă. La fel, Iașul. Expoziția din Grădina Copou, prezentată atunci de Gloria Lăcătușu, s-a constituit într-un eveniment al sezonului, amintindune "vremurile bune" cînd publicul umplea pînă la sufocare sălile de vernisaj, dornic să mai audă și altceva decît "captatio benevolentiae" față de partid. Revin la o părere mai veche a mea: în vremuri grele, artele au predilect cuvîntul. Citadinul, mai ales intelectualul, are nevoie de un refugiu în fața asediului agresiv al evenimentelor politico-sociale. Ce opunem zvonului, bîrfei, calomniei? Literatura, adică mutarea interesului pe alt teren. Apelăm la tot ce ne înlesnește evadarea din mîzga cotidiană: cartea, muzica, pictura, baletul... Din această enumerare să observăm că cetățeanul obișnuit este obligat să prefere ieftinul. Cartea a devenit un lux, pictura este o "rara avis", mai la îndemînă rămîne muzica, fiind mecanizată. Iată de ce Iașul resimte acum, mai mult decît înainte, lipsa sălilor de expoziție, acele locuri de întîlnire fără taxe de intrare, unde intelectualul lipsit de acel surplus de buzunar poate să asculte un cuvînt de vernisaj ori să stea recules în fața unui tablou și să te pătrundă de mesajul lui. "Tablourile, odată semnate, nu mai sînt ale tale, în afară de faptul că ele se prezintă de regulă singure. Ce nevoie au de explicații?" se întreabă maestrul Corneliu Baba. "Fiecare le va judeca după propriile posibilități de înțelegere. Nu există trei oameni care să fie de acord asupra unui tablou, a unei piese muzicale, a unei poezii sau a unui film". Și tot el, marele magician, ne învață: "Tabloul te invită să păstrezi în fața lui, cel puțin un timp, tăcerea, să te apropii decent și să aștepți. Sensul imaginii, cîteodată tăinuit și neînțeles, se lasă descoperit greu, încetul cu încetul. Retina înregistrează, spiritul comentează, viciat de atîtea prejudecăți. Ca să înțelegi ceea ce se află săvîrșit în fața ta, ai nevoie să privești îndelung, să fii pregătit să înțelegi și nicidecum să înfrunți ostil, înăcrit de ceea ce știai de acasă. Vei afla poate că tulburarea ce ți-au strecurat-o aceste imagini poate fi totuși o victorie..."

Sîntem datori prin însăși pregătirea noastră să contribuim la educarea publicului, să-l învățăm, cum spune maestrul Baba, să privească un tablou. Cu vremea, va începe să îndrăgească arta. În acel moment, dincolo de indexări și de speculă, va avea o prietenă de nădejde. Pe vremuri, cînd predam la Școala populară de artă, era un elev la clasa de pian, de profesie lăcătuș la uzinele "Nicolina". Cum ieșea din schimb, băiatul alerga acasă, se spăla, se schimba de salopetă și apărea seara la curs în ținută

Adina Berneagă - "Autoportret"

impecabilă, cu cravată asortată perfect la eleganța de onix a pianului. Acel simplu lăcătuș mi-a explicat: "cum aș putea să mă așez pe scaun, la lecția de muzică, să cînt din Mozart cu mîinile murdare?" Așa, precum snobii care vin la concertele Filarmonicii spre a fi văzuți încep să se îndrăgostească de muzica bună și devin melomani, marele public poate fi educat cu ajutorul picturii. Poate că Inspectoratul pentru cultură ar trebui să dispună de o sală de expoziție pe care să o pună gratuit la dispoziția amatorilor. Să fie organizate expoziții și expuneri ale oamenilor de cultură. Este ceea ce face profesoara Adina Berneagă, oferind atelierul său drept sală de reculegere în fața artei. Drept preambul ne-a oferit expoziția din Copou. Publicul ieșean a fost generos și de astă dată cu această pictoriță de mare rafinament, deci nu ne-am pierdut cu totul gustul pentru frumos. Din acest public, o parte putînd-o considera în stare amorfă, se vor ivi și cei care vor putea plăti cum se cuvine arta, dar în prealabil trebuie să i se formeze gustul. Să nu ne mai conducă acel nenorocit calambur: "cine se pricepe în artă nu are bani și cine are bani nu se pricepe". Așa a fost și în trecutele crize, pînă ce, treptat, s-a ajuns oarecum la normal. Să nu uităm că, la prima expoziție a "Grupului celor patru", Tonitza a vîndut o singură lucrare, lui Ionel Teodoreanu.

În prezent, cei care au devenit peste noapte cît de cît bogați se grăbesc să-și asigure banii în devize, în aur sau în aparatură. Dar puțini își pun ipoteza achiziționării unor opere de artă, deși este o investiție foarte rentabilă. Dar, pentru a urca spre bursa marilor valori, publicul neavizat trebuie să facă o anticameră la zei mai mari. Încetul cu încetul se face oțetul. Expoziția Adinei Berneagă își închide astăzi porțile, deci nu pledăm decît pentru inițiativa în sine. Adina Berneagă, încă de la debut, s-a dovedit o portretistă de forță. De altfel, pe ce pune penelul această pictoriță prinde eleganță și bun gust, înaintea calităților de structură. Nu ne-a uimit deci faptul că în actuala expoziție portretele de tineri cresc dintre flori melancolice, ca un lan vînjos de secară între răzoare de maci și albăstrele. Sînt vestitoare de o epocă nouă, un adevărat reviriment, aceste portrete de copii și adolescenți, o plecare pentru ceea ce vrem să fie.

Salutăm cu entuziasm această inițiativă a Adinei Berneagă, felicitînd-o pentru succesul din Copou și promițîndu-i a fi prezenți la evenimentul din vila nr. 6 din strada Pinului. E cu totul altceva să admiri o pictură în liniștea camerei cu lumină prefirată prin perdele, cu muzică și într-un interior care îndeamnă la bună dispoziție. ■

cotidian de informații
Monitorul

EDITORIAL

Jurnalistica de provincie

Dan RADU

Ultimele două campanii de presă purtate de MONITORUL, cea privitoare la afacerea agronomilor și cea legată de atacul furibund al Fundației pentru Tineret Iași asupra complexului hotelier "Orizont", mi-au întărit convingerea că obiectivitatea unor ziare de provincie nu poate fi decît găunoasă. Interesele de tot felul care se țes în jurul unei gazete și care în cele din urmă se reflectă în politica sa editorială nu duc decît la știrbirea imaginii acestei ultime instituții în care românul mai are cît de cît încredere: presa. Într-un oraș relativ mic, cum este Iașul, în care mai toată lumea se cunoaște, suspiciunile de subiectivitate care planează asupra gazetarului sau ziarului sînt mari. Mai toată lumea trebuie să-și închipuie că nu poți dezvălui matrapazlîcurile vreunui potentat local dacă nu ai ceva personal împotriva lui sau dacă nu urmărești să promovezi interesele vreunui dușman de-al său. Acuzele nu vin numai de la anonimi ci, mai grav, și de la ziarele concurente, care-și fac titlu de glorie din a "descoperi" ce anume a stat în spatele dezvăluirilor făcute de cealaltă gazetă. De cîte ori MONITORUL a încercat să îndrepte nedreptăți evidente sau a scos la lumină ilegalități crase, cel puțin o gazetă concurentă s-a grăbit să încerce dezamorsarea campaniei noastre de presă, pigmentîndo-o cu aluzii la ipotetice interese meschine care ne-au împins să scriem. Afacerea agronomilor a fost una din cele mai flagrante încălcări ale legii în județul nostru de la Revoluție încoace și continui să cred că ea ar fi fost îngropată dacă MONITORUL nu ar fi făcut-o publică,în ciuda declarațiilor de bune intenții ale prefectului. La acea vreme, celelalte ziare din Iași au reacționat tardiv și destul de palid. Mai mult, "24:ORE", care înțelege principiile concurenței într-un mod original, s-a străduit să-și convingă cititorii că ilegalitatea prezentată de noi nu este chiar așa mare și este prin unele locuri justificată de imperfecțiunile legii fondului funciar. După anularea titlurilor de proprietate emise ilegal, poziția acestui ziar a suferit o modificare radicală, uitînd cu totul de prietenia care-l leagă de Direcția Agricolă și, implicit, de sucursala Iași a Băncii Agricole. La fel au stat lucrurile și în cazul Fundației pentru Tineret, despre matrapazlîcurile căreia scriem de aproape doi ani de zile. Ar fi fost mai mult decît rușinos atît pentru instituțiile care supraveghează legalitatea în acest oraș cît și pentru presa ieșeană ca o mînă de mafioți, care se pretind reprezentanții tineretului, să pună mîna pe un cochet complex hotelier aflat la numai cîțiva pași de Prefectură. La acea vreme, cotidianul nostru a fost singurul care s-a opus acestei manevre, toate celelalte ziare sau posturi de televiziune ignorîndo-o complet sau chiar tratîndo-o "nuanțat".Acum, după ce instanța a stabilit ilegalitatea tuturor acțiunilor întreprinse de conducerea Fundației, cotidianele concurente se lansează în ample dezvăluiri și se trezesc brusc la viață. Nu spunem că acest lucru este rău, dar credem într-o moralitate a concurenței, care nu înseamnă să scrii pe invers decît dacă ai motive strict profesionale, și în solidaritatea presei. Momentul în care ziarele ieșene trebuiau să aibă poziții apropiate, dacă nu identice, din păcate a trecut. Vor urma altele, sîntem convinși. Atunci va trebui ca micile interese provinciale să fie uitate pentru că altfel jurnalismul nu va mai fi altceva decît o oribilă mîzgălitură pe hîrtie. ■

Din scrisorile, telefoanele și audiențele zilei

■ Pentru pămîntul meu au primit acte de proprietate alte persoane

D-na Camelia Berariu, Iași, str. Văleni nr. 12, dovedește că are dreptul în intravilan, la I.A.S. Miroslava, la o suprafață de 4 ha teren arabil, din care 3 ha cu acte legale, iar al patrulea hectar dovedit cu martori la Tribunal. "În terenul fost al I.A.S. s-au defrișat mari suprafețe de livezi și vii, se construiesc case, cu autorizații sau fără. Terenul meu este situat la o poziție foarte bună - apă, curent electric, șosea asfaltată, poziție pentru telefon etc., iar din cauza aceasta conducerea I.A.S. și Primăria Iași refuză sistematic punerea mea în posesie. Pe terenul meu au acte cetățenii Gheorghe și Dumitru Moroșanu, Dumitru Gavrilaș - rude între ei. Dumitru Moroșanu a vîndut deja partea sa la 3-4 persoane. În situația mea, rămași fără pămîntul de la înaintași, sînt și Dragoș Zăstăuceanu, care are patru copii,,și Ortansa Lateș, cu 10 copii. Eu sînt femeie singură, fără servici, am de crescut patru copii, încă mici, fără nici o posibilitate de a avea alt venit decît din munca pămîntului. Să mi se dea pămîntul meu, care este valoros și pentru care am acte și cereri depuse atît la Primărie, cît și la Prefectură".

■ Nici minune, nici fapt senzațional, ci un act de cultură

DL Ion Popescu, Iași. La 15 februarie, "Evenimentul Zilei" a publicat știrea cu titlul "Minunea de la Pitești", în care se afirma că, după șase zile de rugăciuni în fața icoanei, unei persoane i s-a arătat un semn dumnezeiesc, în sensul că pe icoana Maicii Domnului a apărut o a treia mînă. La 19 februarie 1994, în "România Liberă", în pagina "24 din 24", se afirmă că "Minunea de la Pitești nu este minune", ci doar un fapt senzațional - încă o icoană de același fel aflîndu-se la un alt credincios. Ziarul "Monitorul" a publicat încă de joi, 17 februarie, sub semnătura domnului Dumitru Sandu din Botoșani, că "Maica Domnului cu trei mîini" (Trihierussa) nu-i nici minune, nici fapt senzațional, ci un act de cultură, "o imagine cunoscută a iconografiei ortodoxe prin icoana de la Mănăstirea Hilandar de pe muntele Athos".

■ Pescarii sportivi au și ei probleme

Dl. Petrea Cristea, pensionar, str. Stejar nr. 37 A. Sînt un pasionat pescar. În numele tuturor pasionaților acestui sport, aș adresa cîteva întrebări Filialei județene a Asociației Vînătorilor și Pescarilor: unde, cum și cu ce cantități de puiet s-a făcut repopularea lacurilor din administrarea asociației; dacă banii din cotizația pescarilor nu cumva sînt cheltuiți pentru repopularea fondului de vînătoare; am vrea ca direcțiunea să ne facă cunoscute calculele ce duc la taxa de 16.000 lei pe acest an; să ne răspundă cînd va lua măsuri sigure de pază a lacurilor din jurul Iașului împotriva braconierilor. De asemenea, îi facem și cîteva propuneri: să contacteze 10-15 pasionați ai acestui sport, cărora să le faciliteze gratuitatea permisului anual în schimbul asigurării pazei lacurilor împreună cu cei doi paznici actuali; pe permisele de pescuit să fie aplicat timbrul, ca și pînă în 1989, pentru a se evita neregulile, să se reducă perioada de prohibiție la 30 zile, așa cum este în toată lumea civilizată, pentru că așa cum s-a schimbat Legea 12/1974 în ce privește cuantumul cotizației, se poate schimba și durata perioadei de prohibiție; împotriva celor ce poluează apele lacului Veneția prin spălarea covoarelor cu detergenți să se ia măsuri.

Totodată, sesizăm Garda Financiară să facă un control asupra felului cum sînt folosiți banii din cotizațiile membrilor filialei, dar mai ales ale celor peste 3000 de membri care sînt pescari.

■ Cheltuieli de școlarizare dublate la jumătatea anului

Dl. Gh. A., Iași: Am copilul înscris la Școala UCECOM din str. C.A. Rosetti Iași. La începutul anului școlar, suma de școlarizare a fost stabilită arbitrar la 63.000 lei pe an. Surprinzător este acum, la jumătatea anului școlar, că, fără nici o motivare, fără consultul părinților, suma cheltuielilor de școlarizare s-a dublat - fiind de 113.000 lei, cum rezultă de pe anunțul de la ușa secretariatului. Copiilor nu li se asigură loc de muncă, toate lucrările executate în atelierele școlii aduc beneficii nu știm cui; pe de altă parte, majoritatea părinților copiilor sînt bugetari, iar salariile actuale nu acoperă cheltuielile de întreținere a copiilor la școală.

■ Școala nu-i închisă

Dl. Gh. Carlagi, director al Școlii nr. 2, Șos. Bucium nr. 72, ne răspunde următoarele, referitor la informația "O altă școală și-a închis porțile din cauza frigului", apărută la 16 februarie 1994 la această rubrică: în perioada 15 noiembrie 1993 - 15 ianuarie 1994 școala nu a fost încălzită din cauza unei avarii la instalația de racord la centrala termică. Reparațiile au necesitat decopertarea, prin sondaj, pe o lungime de 70 m, pînă la o adîncime de 2,25 m, lucrurile fiind îngreunate de pămîntul înghețat. Pe durata avariei, școala a funcționat cu program normal. Absențele înregistrate în rîndul elevilor, în special ale celor din ciclul primar, s-au datorat unor cazuri izolate de varicelă, parotidită epidemică și, mai mult, de gripă. Conducerea Școlii 2 Iași consideră sesizarea publicată ca fiind nefondată și răuvoitoare.

■ Șoferul dubiței a părăsit locul accidentului

Dl. Lili Aroboei, str. Vasile Lupu nr. 124, bl. B5, sc. C, et. 2, ap.4, mergea, duminică dimineața, 20 februarie a.c., pe trotuarul dinspre Piața Chirilă. Șoferul Rotaru a intrat peste el, l-a luat de pe bordură și i-a strivit piciorul drept cu o dubiță cu care cară marfă la unitățile pe care le patronează. Fapta s-a întîmplat între orele 10,00-10,30, iar dl. Rotaru a părăsit locul accidentului. Acum caută motive și mijloace de a cădea la înțelegere. **(Ion N. OPREA)**

"Primul gînd e impulsul de la îngerul păzitor"

■ dialog cu ieromonahul LAVRENTIE GÎȚĂ, starețul mănăstirii Căldărușani

- Să ne gîndim la ce s-a întîmplat în închisori cînd foarte mulți oameni, atei înainte, mai ales intelectuali, au devenit credincioși în închisoare.

- Da, exact. Și chiar au devenit trăitori în închisoare.

- Aceasta arată că teza ortodoxă a proniei divine, care nu părăsește lumea după ce a creat-o, este o realitate și o confirmă, pentru că în alte confesiuni se spune că Dumnezeu a creat lumea și i-a întors spatele. Petre Țuțea spunea că erau atei înainte și au devenit credincioși în închisoare.

- Sigur, purtarea de grijă a lui Dumnezeu față de omenire este permanentă. Și mai ales în vremurile istoriei grele, cînd omenirea suferă, dumnezeirea intervine pentru a păstra un anumit echilibru.

- Credeți că atunci cînd a căzut comunismul a fost o intervenție a lui Dumnezeu în istorie?

- Da, este intervenția lui Dumnezeu. Nu e vorba de intervenția numai în România, ci în toată Europa.

- Cum vedeți ipoteza lui Soloviov, teolog trecut la catolicism în secret, că sfîrșitul lumii se va produce la Ierusalim și că noul Ierusalim va fi tot la Ierusalim și că Hristos va veni în cer, prin cer, cu crucea Sa antemergătoare?

- Nu cunosc prea bine teologia lui Vladimir Soloviov, dar eu cred că o a doua venire a lui Hristos nu se va mai localiza. Va fi o venire a lui Hristos în mod individual. Venirea lui Hristos va însemna o venire personală a fiecăruia, o venire interioară, lăuntrică. Așa cum spunea Hristos, în convorbirea cu femeia samariteancă, "crede-mă, femeie, că va veni vremea cînd nici în acest munte, nici în textul evanghelic, ci fiecare se va închina Tatălui în Duh și Adevăr". Așa cred eu că va veni sfîrșitul lumii: fiecare îl va apuca acolo unde va fi, iar pentru creștini va fi sfîrșitul potrivit preceptelor creștine față de Hristos, față de Biserică și, în general, față de Dumnezeu, iar pentru păgîni va veni, după cum spune Sf. Apostol Pavel în "Epistola către romani", așa cum și-au respectat prerogativele față de legea în care s-au format în societatea în care au trăit.

- Cum socotiți convertirea unui om, a unui scriitor evreu ca Nicu Steinhardt la ortodoxie și cum socotiți faptul pe care eu îl cunosc din niște surse ale misiunii ruse de la Ierusalim, că numeroși evrei ruși care sosesc în Israel nu numai că se convertesc la creștinism, dar chiar vor să fie călugăriți?

- Din fericire, l-am cunoscut pe monahul N. Steinhardt, în timpul cît era călugăr la Rohia. A murit un călugăr de acolo, un mare preot și paroh de parohie, și eu am fost la înmormîntarea părintelui Nicolae. Ei erau trăitori împreună la mănăstire, la Rohia. Într-adevăr, un trăitor era părintele Nicolae. Dar pentru mine a fost o revelație întîlnirea cu părintele N. Steihardt. În urma unor convorbiri cotidiene cu dînsul, mi-am dat seama cît de profund este din punct de vedere teologic, mai tîrziu aflînd de faptul că fusese evreu și că a trecut la creștinism. Trecerea lui la creștinism prin închisoare a fost o purificare.

- Sînteți de acord cu definiția sau paradigma lui Nae Ionescu precum că gîndul omoară viața? Adică gîndul omoară autenticitatea?

- Da, eu personal am avut cîțiva ani în viața mea în care, atunci cînd îmi propuneam să săvîrșesc o anumită faptă, plecam de la primul gînd, care e impulsul de la îngerul păzitor, și totdeauna reușeam. Cînd este contradicție în mintea omului, intervin cei doi poli și se naște războiul între bine și rău. **(A consemnat Dorin POPA)**

AMINTIRI DE AZI

Bucurii de Capitală și mîhniri de provincie

Bogdan ULMU

Săptămîna trecută am avut ocazia să particip, la Muzeul Colecțiilor de Artă din București, la o manifestare prilejuită de împlinirea a 25 de ani de relații diplomatice între România și Israel.

Cu această ocazie s-a lansat și cartea lui Menachem Begin **Revolta,** apărută la editura **Dab.** Au fost de față nu mai puțin de patru ambasadori, trei posturi de televiziune (dintre care unul chiar din Tel Aviv) și foarte mulți oameni de cultură care au cumpărat cartea, felicitîndu-l pe editorul ieșean Aurel Andrei pentru inițiativă și pentru condițiile grafico-literare impecabile în care a apărut acest interesant volum. Într-o adunare atît de selectă, în care ochii tuturor se uitau cu admirație și cu simpatie la un ieșean, sigur că m-am simțit bine; tot așa cum am fost relaxat și în vervă în cele trei zile de plimbare bucureșteană, căci peste tot oamenii sînt veseli și te primesc cu căldură.

Cînd revin în Iași, ceva începe să acționeze inhibitoriu asupra capacităților mele de creare și de difuzare a bunei-dispoziții. Cînd întîlnesc un cunoscut, intru "în priză" de teamă că o să-mi pună aceeași întrebare sterilă. "Cum este cu noul director?" (pînă acum o lună interogația suna ceva mai pașnic: "Cine vine la voi director?"). Observînd și disputele din presă și grupările care se constituie și prieteniile care se fac și se desfac, în funcție de o numire sau alta la cîrma vreunei instituții, mă cutremur!

Cum, altceva nu mai sîntem în stare să discutăm? Ne-au secat subiectele? Nu mai avem nici umor, nici decență, nici tensiuni intelectuale detașate de aceste nesemnificative decizii pur administrative? Să fie această capitală a Moldovei locul unde celebrele dispute literare, superbele manifestări boeme și hîrtenia moldovenească dispar într-un nor de fum, ucise de polemici nesemnificative și perisabile?...

Nefiind de prin partea locului, cred că am o privire ceva mai clară asupra facerii și-a desfacerii grupărilor ieșene. Sînt și un om care ține la consecvența relațiilor. Și sufăr efectiv cînd văd că se destramă prietenii de-o viață (ori chiar asocieri legiferate) peste noapte, din motive puerile și, de cele mai multe ori, meschine.

Există un stress mai puternic, poate, ca oricînd. Există o criză economică evidentă. Există niște jocuri politice dezagreabile și o tendință de regrupare a "foștilor" periculoasă. Just! Dar de ce trebuie să degenerăm în atacuri **de planul al doilea,** tocmai acum, cînd inteletectualii trebuie să fie uniți și cu penițele îndreptate într-un singur sens?!

Am venit în Iași, pentru prima oară, prin '68-'69; zilele trecute miam amintit, împreună cu regizorul Ion Mînzatu, ce bine ne-am simțit la **Bolta rece,** atunci. Ce frumos mi se părea Iașul, ce bun era vinul la **Bolta rece** și ce plăcută liniște era în jurul mesei noastre!... Ce uniți credeam că vom fi!...

M-aș duce iar acolo; simt nevoia; dar mi-e teamă că o să vină la masă cineva și-o să-mi pună iar aceeași terifiantă întrebare: **"Cum te-nțelegi cu directorul tău?"** ■

Răspunsuri cu țintă sigură

O imensă lehamite

O imensă lehamite și o grozavă părere de rău mă încearcă pentru toată această ceartă absurdă între oameni care au fost, sînt și, nădăjduiesc, vor fi de aceeași parte a baricadei. Ne sfîșiem între noi, parcă smintiți de un duh rău, și în vremea asta strigoii zîmbesc a rîde, jigodiile trecutului care nu vrea să piară trăiesc, pesemne, clipe de jubilație. Se vor murseca mai tîrziu, nici o grijă, ca toți (neo)comuniștii de (ne)omenie. Dar pentru noi, care voiam și voim o schimbare de esență, este păcat!

Nu aș fi revenit în regretabila dispută dacă nu ar fi prins a glăsui, cu morgă universitară, un domn pe care îl cunosc vag, Florea Ioncioaia. Știu că funcționează la o catedră de filozofie. I-am citit opiniile într-un tramvai hodorogit, în drum spre Institut, și am constatat - ca să mă exprim adecvat, adică belferește - că are pasaje judicioase și porțiuni, să mi se ierte, obtuze. Doar obtuze, nu și de reacredință. Dar asta e, fiecare cum ne-a lăsat Dumnezeu!

Lipsit de delicatețe, ba chiar grosolan (cum își permite să facă referiri la starea mea civilă?), conferențiarul, manipulînd abuziv ghilimelele, pune la îndoială consecvența mea de opozant. Cu alte cuvinte, se apucă, în necunoștință de cauză, să-mi dea note, cu suficiența universitară pe care o detest. Domnule conferențiar, sau ce vei fi fiind, eu sînt într-adevăr un opozant. Ia, rogu-te, reportofonul de la Nichita Danilov și fă o anchetă printre toți cei ce mă cunosc. O să roșești, sper, pentru rostirile pe care te hazardezi. Membru de partid am refuzat să fiu, cu toate dezavantajele ce decurgeau de aici, și niciodată, dar niciodată, nu mi-am ascuns ostilitatea față de vechiul și față de noul regim. Nu m-am "dat" disident, n-am obținut, spre deosebire de alții, nici un avantaj de pe urma conduitei mele lipsite de compromisuri. Nu am nici casă, dacă tot te apuci să scormonești în felul meu de trai. E o situație care, apropo de solidaritatea noastră, îmi stîmește reflecții amare. "Confrații", băieți simpatici și cărora le-a mers strașnic după așa-zisa revoluție, au în prezent situații absolutamente confortabile. Cam toți. Să le fie de bine! Nu îi invidiez, nu-mi stă în fire, dar sînt mîhnit că, atunci cînd a fost vorba să mă sprijine ca să obțin în fine o locuință, amicii (cu o excepție) au votat, cu o dezinvoltură nu neapărat cinică, pentru fiica unui poet pe care, la un moment dat, îl marginalizaseră de ți se făcea și milă. Dar am trecut peste acest trist incident și am rămas alături de ei.

Imediat după acel decembrie al atîtor iluzii am luat atitudine în presă. Unde altundeva? Patruzeci și patru de "luări de atitudine". Le-ai citit, domnule profesor? N-aș crede. Și, dacă nu, atunci cum îți îngădui să le ghilimetezi cu atîta infatuare? Citește-le, sfîșie-te și apoi să stăm de vorbă.

Sînt regalist!... Vă deranjează? Cu suficiența universitară pe care nu ți-o contest vei surîde, poate. Dar prietenii, colegii mei știu că așa-i. Am scris, în "Contemporanul", despre cartea de interviuri luate de Mircea Ciobanu, la Versoix, Regelui Mihai. Ca să te indispun cu un citat, iată ce mesaj mi-a trimis Al. Paleologu: "...Dar și mai mult vă mulțumesc pentru admirabilul dv. text despre cartea Regelui... Dumneavoastră ați subliniat în mod tăios și pregnant toate implicațiile acestei cărți... Am scris și eu un articol despre această carte..., simt nevoia să vă spun, s-o spun și altora: articolul Dv. este cu mult mai frumos, adică mai adevărat și mai întreg". Ca să te reduc la tăcere, domnule, ar trebui să consemnez și scrisoarea de răspuns a Casei regale. Mi-a bătut inima cînd am citit acolo că Majestatea Sa mi-a citit și scrisoarea, și articolul "cu deosebit interes".

Aș încheia aici, dar nu pot să nu-ți semnalez, cu jenă, niște impardonabile confuzii. Unde ai detectat dumneata, în textul meu - pentru care Nichita Danilov, pe care, repet, îl prețuiesc, m-a felicitat -, unde ai surprins, Doamne, iartă-mă, "termeni patologici"? De ce, cînd mi te adresezi, într-un fel sau altul, nu ești atent la exprimare? Cumva confuzia este un apanaj al filozofului ce se opintește întru misterul insondabil? Cum adică, "termeni patologici"? Mă bagi în bucluc. Am folosit vocabulele "zăcaș", "cîrciogar" și numai-știu-care ca să conturez, în linii bincînțeles că îngroșate, un portret. Așa fac, atunci cînd e cazul, și la Dicționarul de la care nici un iacoban și nici un Iliescu, prin reprezentantul său academic, Eugen Simion, n-o să mă scoată. (Insinuarea că m-aș teme să nu-mi pierd postul este de un caraghioslîc pe care nu-l explică decît lipsa totală de umor). Sînt, dacă vrei să știi, termeni de **moralist** (nu de om care moralizează). Iar cuvîntul "paranoia" (la care am recurs în șarja mea) nu exprimă cîtuși de puțin starea mea morbidă, ci este, cu delicatețe ți-o spun, un termen din patologie. Sesizezi diferența? Domnule filozof, în scrierile dumitale poți fi confuz cît poftești, acum însă ai de-a face cu un filolog.

Te-aș fi iertat, totuși, pentru formulările improprii - se mai întîmplă! -, dacă nu dovedeai că nu știi, de fapt, să citești corect un text. Hai să silabisim prima mea intervenție din "Monitorul"! Într-o discuție care nu știam că va apărea în presă (ceea ce zău că nu se face!), am vrut să-mi apăr, poate cu exprimări involuntar ambigue (cînd vorbești, nu poți să ai rigoarea pe care, mai ales dacă ești filolog, o pui în scris), am vrut să-mi apăr, sau poate să judec mai nuanțat, gestul unui coleg, al unui prieten. **Atît!** (Asta ar putea s-o rumege, în trivialitatea-i ce pare să ascundă inavuabile complexe, chiar și un domn Părpăuță). Nu m-am dezis nici de semnătura la acel **Protest** (eu însumi am recoltat atunci cîteva semnături), nici în privința concursului-farsă pus la cale de Inspectoratul pentru cultură, prin urmare nici în chestiunea lacoban. Nici pomeneală! Unde-i, domnilor, "retractarea"? Sau nu vorbim aceeași limbă! Pentru cei care pricep cu o anume lentoare repet, repet că nu există, în intervențiile mele, nici o palinodie!

Sînt în urbe și persoane care au înțeles foarte bine asta. Fără alte explicații, fără tălmaci. Nu pentru ei am formulat replica de astăzi, ci numai pentru cei prea pătrunși de importanța lor ca să mai poată să judece în bună cuviință. **(Florin FAIFER)**

Atletism

Politehnica Iași campioană națională la cros pentru tineret

La Campionatele Naționale de cros, desfășurate la sfîrșitul săptămînii trecute la Băile Felix, atleții clubului Politehnica Iași au avut o comportare strălucită. Echipa masculină de tineret a cîștigat titlul național, din formația ieșeană remarcîndu-se Clement Hagima, ocupant al locului al doilea la proba individuală. Atleții ieșeni s-au mai situat pe locul al treilea pe echipe la senioare și la tineret - fete. **(GIN)**

TIR CU ARCUL

Patru titluri naționale pentru arcașii ieșeni

■ *Constantin Frai - din nou campion indoor*

Cu toate greutățile prin care trece Clubul Sportiv Municipal Iași, arcașii acestei grupări sportive au plecat la Satu Mare, la Campionatele Naționale de sală, care s-au disputat între 17-20 februarie, cu participarea celor mai buni 76 de arcași ai țării.

La seniori, individual, lupta s-a dat între arcașii ieșeni și consacratul Gigi Pușcă din Aninoasa. Pușcă a pornit ca din... pușcă, reușind un nou record național de sală în prima manșă, dar pînă la urmă a fost învins de reprezentantul nostru, Constantin Frai, care redevine campion național. Pe locul al treilea - un alt arcaș ieșean, Ion Lungu. Cei doi protagoniști, împreună cu Dorian Șestac, au tras excelent și în proba de echipe, băieții antrenorului Mihai Alexandrescu cucerind din nou aurul. Echipa secundă a C.S.M. (Cezar Alexandrescu, Alin Florea și Florin Iliescu) s-a clasat pe locul al treilea.

În proba feminină, cu două junioare (Ionela Aignătoaie și Nicoleta Fluieraru) și cu principala protagonistă Mihaela Miron-Frai, "necăjită" de o gripă, echipa ieșeană s-a clasat totuși pe locul al II-lea, după fetele de la Minerul Aninoasa. În proba individuală, Ionela Aignătoaie a obținut locul al treilea, iar Mihaela locul al patrulea.

Enumerăm sumar și celelalte rezultate ale țintașilor ieșeni: la juniori, Alin Florea a obținut locul al III-lea, iar la cadeți un frumos "event" ieșean: Eduard Sofia a devenit campion național, iar echipa care a mai cuprins pe Gigi Codreanu și pe Paul Rață a cucerit medalia de argint.

Tabloul succeselor ieșene se încheie cu o speranță pentru viitor: Adrian Alexandrescu, campion național la copii!

Deci, sinteza participării ieșene la naționalele de la Satu Mare se exprimă cifric prin patru medalii de aur, două de argint și patru de bronz. Felicitări arcașilor ieșeni și antrenorului lor, prof. M. Alexandrescu. **(G.I. NICOLAE)**

Constantin Frai rămîne cel mai bun arcaș al țării

Box - faza zonală a "Naționalelor" de seniori

Trei boxeri de la Nicolina s-au clasat pe primul loc

Săptămîna trecută s-a disputat la Sfîntu Gheorghe faza zonală a Campionatului Național de box pentru seniori, prilej cu care au fost selecționați și participanții la cea mai prestigioasă gală de box amator din România, "Centura de Aur". Elevii antrenorului Gheorghe Burdujan (Nicolina Iași) au avut la acest turneu o comportare meritorie, nu mai puțin de trei pugiliști ieșeni urcînd pe prima treaptă a podiumului. Aceștia sînt Vintilă Ganea (categoria 60 kg, care a reușit să cîștige în finală prin abandon), Mihai Iftode (71 kg), posesorul unor lovituri năprasnice ce i-au adus două victorii înainte de limită, și Victor Dehengiu (67 kg). Bine a boxat și un alt reprezentant al clubului "Nicolina", Ion Tătărsășanu, care, din păcate, în finală, cu arcada spartă, a fost oprit de arbitrul de ring. Toți acești pugiliști vor participa în perioada 7-12 martie la Zalău, la Turneul final al Campionatului Național de seniori. **(Leonard CĂNĂNĂU)**

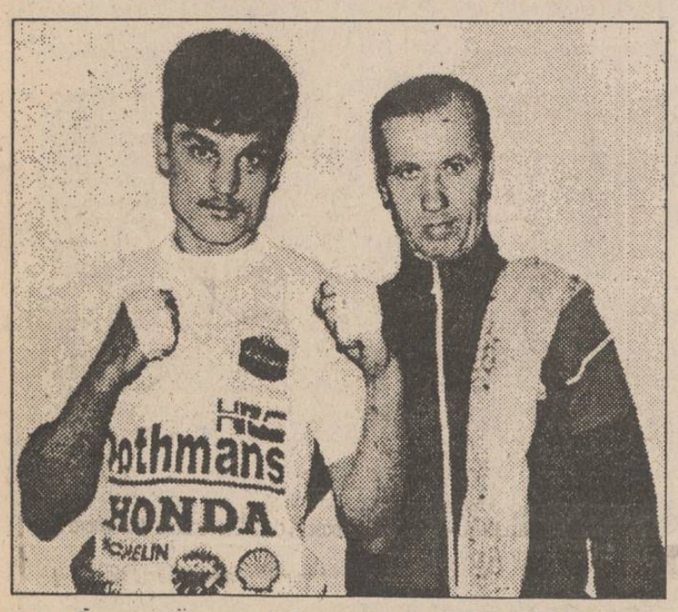

O speranță pentru "Centura de Aur" - Vintilă Ganea și antrenorul său, Gheorghe Burdujan

Sîmbătă și duminică la Polivalentă

Fotbal hibernal - fotbal total

■ *Va evolua și cunoscuta trupă de dansatoare "Colini"*

La sfîrșitul săptămînii trecute, echipa de fotbal a cotidianului "Evenimentul Zilei" a participat la Memorialul Lucian Strîmbeanu, de la Craiova. "Bulinarii" au terminat competiția pe locul al șaptelea, unica lor performanță fiind victoria împotriva echipei "Gazetei Sporturilor". La turneu au mai participat fotbaliști de la Universitatea și Electroputere Craiova, o selecționată a romilor locali (!), o echipă de juniori a Clubului Studențesc și formația A.S. Bere Craiova.

Această contraperformanță a schimbat cota pariurilor în perspectiva turneului de mini-fotbal ce va fi organizat la Iași la sfîrșitul acestei săptămîni, turneu la care mai participă, după cum știți, echipele Politehnicii Iași (din perioada '80-'82), selecționata patronilor ieșeni și o echipă de ziariști din orașul nostru. Echipa patronilor continuă seria succeselor, fiind pînă acum de neînvins (dar ce nu poți face cu bani!). Ieri, într-un meci de pregătire desfășurat pe terenul de bitum al stadionului din Copou, formația sponsorilor a obținut o spectaculoasă victorie în fața ziariștilor. Cît despre viitorul show, organizatorii ("Monitorul", Radio Nord-Est, Subredacția Iași a "Evenimentului Zilei" și O.J.T.S. Iași) anunță de pe acum numere de mare atracție, vedeta serii urmînd a fi trupa de dansatoare "Colini" din barul de noapte "Unirea", condusă de maestrul coregraf Liana Nicolau Comșa. O demonstrație de karate a trupei conduse de Florin Loghin (clubul Sakura), un număr demonstrativ al fachirului aceleiași trupe "Colini" și o întrecere de jonglerii cu mingea vor completa spectacolul acestui sfîrșit de săptămînă. Cu același prilej, boxerii Giani Gogol și Vasile Cătea își vor prezenta în public centurile de campioni naționali. Sonorizarea spectacolelor de sîmbătă și duminică va fi asigurată de tehnicienii postului de radio Nord-Est, în rol de comentatori-prezentatori urmînd să evolueze I.C. Teodor ("Monitorul") și Dragoș Olteanu (Radio Nord-Est).

Trupa de dansatoare "Colini" va încînta privirile spectatorilor în pauzele meciurilor de fotbal

Ca de obicei, iată cîteva declarații:

■ **Nicoleta Antoche (dansatoare "Colini"):** "Sînt un suporter al echipei ziariștilor, dar urez succes tuturor participanților. Doresc ca arta și frumusețea moldovencelor să impună respectul și stima tuturor spectatorilor. Îmi place fotbalul, dar visul meu este să devin antrenoare de kung-fu."

■ **Daniel Stanciu (golgeterul echipei "Evenimentul Zilei"):** "Sper ca titlul de golgeter pe care îl voi cuceri la Iași să fie cadoul meu de nuntă. Îmi pare rău că vin în orașul moldav, plin de fete frumoase, cu numai cîteva zile înainte de a mă căsători." **(Leonard CĂNĂNĂU)**

Suflet de microbist

La fotbal nu se poate ?

Cu pași repezi, se apropie startul sezonului fotbalistic de primăvară, un sezon pe care îl vom trăi numărînd zilele și visînd America. La sfîrșitul acestei săptămîni se va relua Divizia Națională, și ne gîndim tot la "ai noștri", adică la cei trei mușchetari exilați la Galați (Dragoș Urdaru, Sorin Haraga, Adrian Dobrea), la Marian Cobuleanu, pe care antrenorul dinamovist Florin Halagian n-a vrut să-l cedeze cu nici un chip, și la Laurențiu Roșu, ajuns deja titular la Steaua, la nici 20 de ani. Apropo de Roșu: acum un an și jumătate plîngea de mama focului, ca un copil rupt de familie, pentru că nu voia să meargă la Steaua. Așa se scrie, uneori, povestea devenirii fotbalistice.

Ieșenii vor mai aștepta, pentru că divizia A va pleca la drum o săptămînă mai tîrziu. La Constructorul e jale mare, șansele de supraviețuire fiind străvezii, susținute mai mult pe lozinci de genul "ne vom bate pentru prestigiul sportiv al Iașului" sau "mîndria de a apăra culorile echipei", decît pe argumente solide legate de valoarea lotului sau de puterea financiară a clubului. Polynx nu are griji de acest fel, dar nici promovarea nu mai este, în acest an, un obiectiv realizabil, și nici măcar planificat. Am fost duminică la stadion, în Copou, să simt miros de pămînt reavăn și să văd la ce spectacole fotbalistice ne putem aștepta în sîmbetele primăverii ce bate la ușă. Ieșenii au cîștigat clar, 5-1, dar adversarul (Bucovina Succava) a impresionat doar prin propria neputință. Era greu, în aceste condiții, să ne facem o idee valabilă despre viitor. M-am gîndit doar la eforturile pe care doi oameni, Dan Cârlan și Pavel Hodea, le fac "pe cont propriu" pentru susținerea acestei echipe. O echipă care, în ultimă instanță, nu e numai a lor, ci a întregului oraș. Oare să nu fie posibilă, la fotbal, o "coaliție a sponsorilor", așa cum a fost ea gîndită și organizată pentru susținerea handbalului feminin? Adrian Pascal a eșuat în tentativa lui pentru că a fost lăsat de unul singur, o situație apărută și datorită carențelor sale de caracter, pe care nu le mai detaliem. Sîntem convinși, însă, că actualii patroni ai echipei Polynx (care pentru mulți dintre noi rămîne, totuși, Politehnica) sînt deschiși oricărui gen de colaborare ce poate fi benefică pentru soarta clubului.

Va rămîne fotbalul fratele vitreg al sportului ieșean? **(Eugen FLORESCU)**

J.O. de iarnă - Lillehammer 1994

Încă o deceptie

■ **Mihaela din nou pe locul opt.** Am sperat că patinatoarea Mihaela Dascălu, după locul 8 de la 3000 m, va da lovitura în proba sa favorită, cea de 1500 m. Mihaela nu a reușit decît clasarea pe același loc 8 (cu 2:04,02), într-un concurs în care tripla cîștigătoare a probei de 500 m (Calgary, Albertville, Lillehammer), Bonnie Blair (S.U.A.), s-a clasat doar pe locul 4. Nici celebra germană Gunde Niemann n-a avut o zi prea bună, ea mulțumindu-se cu o medalie de bronz. A cîștigat experimentata Emese Hunyadi (Austria), dar surpriza a venit din nou de la Răsărit, prin Svetlana Fedotkina, care a obținut un nesperat argint! Cea de a doua reprezentantă a României, Cerasela Hordobețiu, s-a clasat pe locul 23, cu timpul de 2:08,50.

■ **O excepție.** Venind vorba de români, trebuie să remarcăm că deviza olimpică "Important este să participi", care am aplicat-o, poate cu puțină maliție, "tricolorilor" nu este valabilă în întregime pentru biatlonistul Gheorghe Vasile. Într-o companie ultraselectă, locul 21 ocupat în proba de 20 km este mai mult decît onorabil! La fel, locul 20 obținut de Mihaela Fera la combinata alpină

■ **Alo, startul ? Alo! sosirea.** A propos de Alenka Dovzan cea care a adus Sloveniei prima medalie olimpică din istorie. Succesul tinerei de 17 ani a fost obținut și prin intermediul colegei sale, Katja Koren, care a luat startul înaintea ei și , odată ajunsă la sosire, a primit un aparat telefonic de la antrenor, prin intermediul căruia i-a transmis Alenkăi toate subtilitățile traseului! Bine informată, Alenka a avut un parcurs ireproșabil și a urcat de pe locul patru pe treapta a treia a podiumului. La sfîrșitul cursei, ambele schioare slovene erau atît de fericite, de parcă ar fi cîștigat fiecare titlul olimpic !

■ **Slalomistele au cîștigat.** Așa cum anticipam, clasamentul parțial al combinatei alpine (după coborîre) a fost bulversat de evoluția excelentă a slalomistelor Pernilla Wiberg, Vreni Schneider și (ce surpriză!) slovena Alenka Dovzan. Katja Seitzinger a ieșit de pe traseu în prima mansă, italianca Kostner, în cea de a doua, iar Picabo Street a terminat manșa pe locul zece, la aproape 5 secunde de cîștigătoare. Explicația rezidă în faptul că specialistele în slalom au mers mai bine la coborîre decît "coborîtoarele" la slalom. Mai pe scurt: cu viteza te acomodezi ușor, cu tehnica e mai greu!

■ *Rezultate tehnice*

■ **Schi alpin, combinată feminin:** 1. Pernilla Wiberg (Suedia)3:05,16; 2. Vreni Schneider (Elveția) la 0,13 s; 3. Alenka Dovzan (Slovenia) la 1,48 s.

■ **Schi fond, 4x5 km, feminin**: 1. Rusia (Liubov Egorova, Nina Gavriluk, Larisa Lazutina, Elena Vialbe) 57:12,5; 2. Norvegia la 30,1 s; 3. Italia, la 1:30,1 s.

■ **Patinaj viteză, 1500 m feminin:** 1. Emese Hunyadi (Austria) 2:02,19; 2. Svetlana Fedotkina (Rusia) 2:02,69; 3. Gunde Niemann (Germania) 2:03,41.

■ **Hochei,** grupa A: Rusia - Cehia 4-3; Finlanda - Germania 7-1; Austria - Norvegia 4-2; grupa B Canada - Suedia 3 - 2.

S-au calificat în sferturile de finală, în ordinea următoare: 1. Finlanda; 2. Germania; 3. Cehia; 4. Rusia.

■ **Clasament general pe națiuni**: 1. Rusia (8-6-3) 2. Norvegia (8-6-2) 3. SUA (4-3-0) 4. Germania (4-2-6) 5. Italia (3-3-8) 6. Canada (2-2-2)

■ *Astăzi, la Lillehammer*

■ **Schi fond: ora 11,30, 4x10 km masculin (TVR 1, de la ora 12,30).**

■ **Sărituri de la trambulină: ora 13,30, proba pe echipe (TVR 1, de la ora 15,00).**

■ **Patinaj viteză, short track:** ora 20,00, 1000 m masculin, 3000 m feminin și ștafetă (Eurosport).

■ **Hochei,** meciuri din sferturile de finală: ora 17,30 (Eurosport) și ora 22,00 (Eurosport de la 23,30). **(grupaj realizat de G.I.NICOLAE și Victor GRĂDINARU)**

Soarta unei mari baschetbaliste

Uliana Semionova a ajuns în cîrje

■ *În 1984 era considerată cea mai înaltă jucătoare din lume*

Uliana Semionova, cea mai celebră baschetbalistă din lume, ocupă un apartament simplu în centru orașului Riga. Trofeele cu care se mîndrește rememorează o activitate de peste 20 de ani. Un mini-muzeu cu cîte un suvenir din fiecare colț al lumii. Într-un colț se găsesc toate medaliile sale: un veritabil Fort Knox al aurului. Cele mai dragi - medaliile olimpice de aur cucerite în 1976 și 1980, se află la loc de cinste, alături de două icoane sfinte, moștenite de la bunica sa. Pe tapet sînt înșirate zeci de fanioane, autocolante, fotografii. A păstrat tot ce se putea păstra.

Fostul star al echipei T.T.T. Daugava Riga va împlini în curînd 42 de ani. Are o carte de vizită pe care scrie "vicepreședinte al Comitetului Olimpic Letonian" și două cîrje, care o ajută să meargă. Este atît de înaltă încît lumea baschetului i se pare mică. E gata să povestească oricui întreaga ei carieră de jucătoare, purtînd tricoul negru al echipei din Riga sau cel roșu al reprezentativei fostei U.R.S.S. Nu alerga prea repede, dar cu cei 2,12 m ai ei își teroriza pur și simplu adversarele. Acum merge greu, cu piciorul drept înfășurat într-o cîrpă de bumbac. "O problemă urîtă a gleznei, spune Uliana. Un specialist japonez a venit pînă la Riga pentru a-mi îngriji glezna bolnavă, operată în mai multe rînduri. De trei ani mă chinui cu ea..."

Pe vremea cînd cucerea titluri olimpice și mondiale, toată lumea o înconjura cu atenție și se îngrijea să nu ducă lipsă de nimic. Acum trăiește dintr-un salariu modest, cam 150 de dolari pe an, la care se adaugă un ajutor din partea Comitetului Olimpic, care îi asigură slujba sa actuală.

Semionova se ocupă de găsirea fondurilor necesare federațiilor sportive. Dar Uliana nu a ezitat să alerge și după hrana sportivilor transformați în soldați, care s-au aflat pe baricade în 1991, apărînd Parlamentul din Riga în fața Armatei Roșii.

Recent, "Springfield Museum" a anunțat-o că în 1995 își va putea face intrarea definitivă în acest templu al gloriei, alături de celelalte mari vedete ale baschetului mondial. Uliana e oarecum fericită. "Am intrat și în Cartea Recordurilor, acum voi ajunge și la muzeu. Asta înseamnă că rămîn încă cineva. Pentru mine e de ajuns". **(I.C.T.)**

Indiscrețiile Olimpiadei

Alberto Tomba are temperament

■ *El vrea să facă dragoste cu Tonya, Katarina și Nancy... în același timp*

● Campionul olimpic în proba masculină de patinaj artistic, rusul Aleksei Urmanov, a început să patineze la vîrsta de 5 ani, la insistențele mamei sale. Acum, la 20 de ani, el este unul dintre cei mai tineri campioni olimpici, recordman absolut fiind americanul Dick Button, care a cîștigat același titlu în 1948, cînd avea 18 ani. Urmanov nu-și va schimba stilul de viață, declarînd că "în Rusia doar oamenii de afaceri conduc Rolls Royce, nu și sportivii", și nu intenționează să treacă la profesionism în perioada imediat următoare.

● Norvegianul Bjorn Daehlie și-a spart medalia de aur cucerită în proba de 15 km, în momentul în care încerca să arunce spectatorilor buchetul de flori primit la festivitatea de premiere. Organizatorii au decis să-i ofere o medalie nou-nouță! După cum probabil știți, medaliile olimpice au în interior, în acest an, bucăți de piatră culese din locul în care se desfășoară proba de sărituri, pentru a sublinia în acest fel originile străvechi ale schiului.

● Fascinat de mirajul olimpiadei albe, un cuplu italian din Bologna și-a botezat fiica... Lillehammer. Orașul norvegian a fost fondat în 1872 pe pămîntul unei ferme numite "hammer" (ciocan), iar cuvîntul "lille" înseamnă, în norvegiană, mic. Așadar, micuța născută săptămîna trecută la Bologna se numește (scuzați!) "ciocan mic!".

● Poliția norvegiană a amendat doi oameni, un olandez și un autohton, pentru că au deteriorat sculpturile de gheață din Lillehammer. Norvegianul vinovat a fost amendat cu 4000 de coroane (535 dolari), în timp ce olandezul a fost obligat să plătească numai 1000 coroane, poliția apreciind ca mai puțin importante stricăciunile produse de acesta.

● Schiorul italian Alberto Tomba a înapoiat organizatorilor prezervativele pe care aceștia i le oferiseră, motivînd că are un stoc propriu. Întrebat de ziariști cu cine ar prefera să facă dragoste dintre Katarina Witt, Tonya Harding și Nancy Kerrigan, Tomba a dat un răspuns... ghiduș: "Cu toate trei... în același timp!" Ah, sînge latin... **(Mediafax - selecție și redactare Eugen FLORESCU)**

Brian Laudrup la 25 de ani

Astăzi, cunoscutul fotbalist danez Brian Laudrup sărbătorește împlinirea unui sfert de secol de viață. Brian s-a născut pe 22 februarie 1969 la Viena (tatăl său, Finn Laudrup, fost internațional danez, juca în acele vremuri la echipa austriacă Sportklub). O bună perioadă de timp stă în umbra fratelui său mai mare, Michael, dar la 18 ani debutează în echipa de seniori a lui Brondby. Calitățile sale îl fac imediat remarcat și în sezonul 1989-1990 trece la Bayer Uerdingen, unde joacă 34 de meciuri și înscrie 6 goluri. La 20 de ani face un pas deosebit de important, transferîndu-se la celebra Bayern München, care plătește pe el 3 milioane mărci. Aici însă, ghinioanele se țin lanț: datorită unor accidentări foarte serioase (printre care și o ruptură a ligamentelor genunchiului), Brian mai mult stă pe tușă decît joacă, iar cota sa începe să scadă vertiginos. Marea sa șansă o reprezintă Campionatul European din 1992, unde echipa Danemarcei, venită în postura unui out-sider, reușește marea surpriză de a cîștiga titlul continental. Laudrup junior este, alături de Smeichel și Povlsen, una din vedetele turneului final. Prestația sa mai mult decît bună îi oferă posibilitatea transferului în "Il Calcio": Fiorentina, echipa la care soseste alături de Battistuta și Effenberg, este urmărită însă de o neșansă oarbă și se vede nevoită să ia drumul diviziei B. Brian a schimbat deja garnitura - a intrat în lotul puternicului Milan. Și chiar dacă acerba concurență din echipa lui Cappelo îi rezervă deocamdată postura de eternă rezervă, nimeni nu-și face griji pentru "mezinul familiei Laudrup": va ști, cu siguranță, să profite de primul prilej ce i se va oferi și să demonstreze tuturor ceea ce poate (ca și Răducioiu...). **(I.C.T.)**

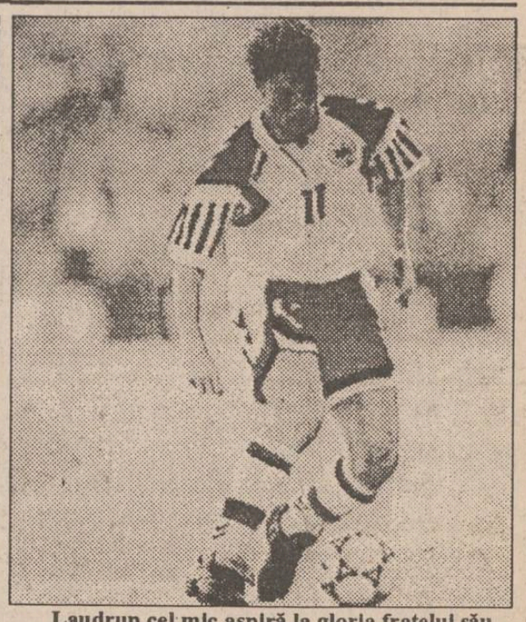

Laudrup cel mic aspiră la gloria fratelui său

Săptămîna aceasta primiți 50% reducere pentru fiecare anunț de mică publicitate!

MICA PUBLICITATE

VÎNZĂRI

● Vînd cavou dublu, cimitir Galata. Tel. 178193. (1179)

● Vînd bibliotecă nouă. Tel. 176159. (1161)

● Vînd var, șos. Bucium, Tomești, lîngă serele Vlădiceni. (785)

● Vînd 15,5 g paliag dentar, 8.000 lei/g. Tel. 134439. (1201)

● Vînd rochie de mireasă, din dantelă, model deosebit, mărimea 46-48. Tel. 164248.

Vînd **TELEVIZOARE alb-negru și color** la prețuri avantajoase.
Telefon 164248, după ora 17.00.

en gros — S.C. DECAR 10 S.R.L. — en gros

vinde:

- **portocale** (Grecia) - Gillas
- **lămîi** (Grecia, Turcia)
- **mandarine** (Grecia)
- **ananas**
- **banane**
- **sacari Rio**
- **bere** Dreher

la depozit VITALEF, tel. 098-133201/26

DIVERSE

● Pentru constituirea Asociației de locatari, în vederea construirii unui bloc în zona Centrului Civic, mai este nevoie de 3 familii - apartamente 200 mp și garaj-boxă. Informații la tel. 112462, orele 8,00-18,00, sau 147054, după ora 19,00. (907948)

● Studioul de dans "Colini", condus de maestrul coregraf Liana Nicolau Comșa, anunță începerea unui curs intensiv pentru formarea dansatorilor de estradă și cabaret. Tinerii interesați se pot înscrie la sediul studioului "Colini" din str. Sf. Lazăr nr. 6, tel. 112888.

● S.C.T. Moldova S.A. organizează selecție pentru realizarea noului "Super show" la Barul "Unirea". La selecție se pot prezenta tineri (băieți și fete), dansatori profesioniști sau neprofesioniști și soliști vocali. Selecția va avea loc la Studioul de dans "Colini" în zilele de 27-28 februarie și 1 martie, începînd cu orele 12,00. Condiții de participare: aspect fizic plăcut, aptitudini artistice, limită de vîrstă 30 ani.

TRANSPORTĂM MARFĂ, cu autocamion de 6,5 tone și autodubă de 8 tone. Telefon 125408.

S.C. E.M.I. S.R.L.

Vă pune la dispoziție o gamă variată de produse:

- FRIGIDERE
- CONGELATOARE
- COMBINE FRIGORIFICE
- ARAGAZE
- TELEVIZOARE COLOR
- ASPIRATOARE
- APARATAJ ELECTRIC
- CONFECȚII, TRICOTAJE, ÎNCĂLȚĂMINTE

Bulevardul Independenței 19, bloc B1-5, tel. 117530
Program: zilnic 8.00-20.00, simbăta 8.00-16.00

REGIA AUTONOMĂ DE TRANSPORT ÎN COMUN IAȘI

aduce la cunoștință tuturor posesorilor de legitimații de călătorie gratuită pe mijloacele de transport în comun să se prezinte la sediul regiei pînă la data de 28.02.1994, pentru a fi vizate pe anul în curs.
Toate legitimațiile găsite fără viză după această dată vor fi ridicate, persoanele fiind amendate conform legislației în vigoare.

C.C. **"MOLDOCONSTRUCT"** S.A. IAȘI -Str. I.C.Brătianu 20-22, tel. 11.39.10

SCOATE LA LICITAȚIE PUBLICĂ DESCHISĂ ACTIVUL: BAZA DE PRODUCȚIE TG. FRUMOS

în ziua de 11 martie 1994, orele 10.00. Garanția pentru participare la licitație se va depune la casieria companiei pînă la data de 2 martie 1994.
Doritorii pot obține relații suplimentare la sediul companiei, COMPARTIMENT PREGĂTIRE.

Căutăm

SPAȚIU DEPOZITARE

60 - 100 m² zonele:
CENTRU CIVIC, T. VLADIMIRESCU, SF. LAZĂR

Condiții:
- telefon acces separat

Oferim chirie sau eventual asociere.
Relații la tel. 143224; între orele 9.00-17.00.

PRINT COLOR SRL

Societate Mixtă Româno-Italiană produce pentru dvs. material publicitar:

- autocolante din PVC și hîrtie
- termocolante
- fol cu antet
- cărți de vizită
- legitimații plastifiate
- sigle
- etichete
- prospecte
- coperți
- calendare
- imprimări: pixuri, brichete
- firme luminoase

Str. Săvescu nr. 3, tel. 114718, fax 117631

CUMPĂRĂRI

Cumpăr cărți vechi de beletristică, din limba germană. Telefon 142186

Cumpărăm

Amplituner "Delia"
sau
receptor profesional AM/FM, RX-2001,
produs de Electronica Industrială București.

Telefon 172557, între orele 9.00-14.00.

ELECTRONICE

● S.C. UNICAS S.R.L., Magazin Electrice, din str. Eternitate nr. 4, Podul de fier, desface, la cele mai mici prețuri din Iași, televizoare alb-negru, mărcile: Sirius, Sirius-Dallas, Sport.

CASE, TERENURI

● Vînd (schimb cu o garsonieră, plus rest plată - negociabil) 1.200 mp teren construibil, situat în Șos. Bîmova nr. 112. Relații la tel. 164248, după ora 20,00.

● Vînd casă cu trei camere, bucătărie și atenanse de gospodărie, 1.400 mp, în satul Dumești, la 15 km de Iași. Tel. 115336.

● Vînd teren construibil la șosea, sat Chicerea - Tomești, 3.000 mp. Tel. 173646, 165963, 164143. (1162)

ÎNCHIRIERI

● Subofițer M.I. caută apartament 2 camere, semimobilat, pe termen lung, plata în lei. Tel. 176091. (1186)

SCHIMBURI

● Schimb apartament proprietate, 2 camere, semidecomandat, et. 1, zona Zimbru, cu similar sau cu apartament cu o cameră, în zonele Tătărași, Podu Roș, Păcurari, Nicolina. Tel. 170601.

PIERDERI

● Pierdut setter englez în zona cartierului Bularga. Ofer recompensă. Tel. 113766.

OFERTE SERVICII

● Traduceri perfecte din orice limbă. Ofer documentație completă camion Gaz. Tel. 118191. (1061)

● Inginer autorizat montez modul sunet Europa Nova, Tele M și execut diferite reglaje și reparații la orice tip de televizor. Tel. 176544, între orele 7,00-9,00 și 17,00-22,00. (1182)

● Transport marfă cu Aro camionetă. Tel. 177182. (907949)

LOCURI DE MUNCĂ

● S.C.F. IASSYFARM S.A. Iași, str. Smîrdan nr. 19, organizează pe data de 21 martie 1994, ora 10,00, concurs pentru ocuparea posturilor de Șef birou financiar și Șef compartiment C.F.I. Înscrierile se fac la secretariatul societății pînă în data de 10 martie 1994. Condiții: economiști cu opt ani vechime. Tematica: noul sistem de contabilitate, decontări și control gestionar. Relații la telefon 147630. (1074)

FELICITĂRI

Socrii Burlacu Constantin și Viorica îi urează ginerelui
MARGINE CONSTANTIN
fericire, bucurii și 'LA MULȚI ANI!' la aniversarea celor 53 de ani și mult noroc.

"LA MULȚI ANI", sănătate și fericire pentru d-na pensionar **ANIȘOARA FIDIUC.**
Fam. Alexandru Horhotă.

DECESE

Cu adîncă durere, familia îndoliată anunță încetarea din viață a unui suflet deosebit COHUȚ VASILE HUBERT - fost inginer IPL. Înmormîntarea va avea loc la cimitirul Sf. Vasile marți, 22.02.1994, orele 12.00. Nu te vom uita niciodată.

Tinca - soție, Minel fiu, Viorica - noră, nepoatele Alina și Antonina anunță cu durere încetarea din viață după o lungă și grea suferință a celui care a fost un bun soț, tată și bunic GHEORGHE AXINTE. Înmormîntarea va avea loc miercuri, 23.02.1994, ora 12.00, la cimitirul Eternitatea. Îți vom păstra o veșnică amintire.

✝ Familiile Vidrașc și Lăbușcă anunță cu durere încetarea fulgerătoare din viață a
MARIEI
și a lui
MIHALACHE IACOB
Înmormîntarea a avut loc duminică.
Dumnezeu să-i odihnească în pace. ✝

CONDOLEANȚE

✝ Fam. chimist Geta Nica, profund îndurerată de dureroasa dispariție a dir.ec.
MIHAI AANEI
transmite familiei sincere condoleanțe. ✝

Întregul colectiv al laboratorului central de la Spitalul Clinic de Copii "Sf. Maria", impresionat de moartea prematură a dir.ec. MIHAI AANEI este alături de colega biol. Elena Aanei și transmite familiei întreaga compasiune.

Sindicatul Șoferilor din RATC Iași anunță cu nemărginită durere moartea fulgerătoare a scumpului lor coleg ARICIUC IOAN - fost șofer pe autobuzul 114 și transmite sincere condoleanțe familiei îndoliate. Dumnezeu să-l ierte.

✝ Locatarii blocului L4, str. Ion Creangă, regretă profund dispariția vecinului
AANEI MIHAI
și transmit sincere condoleanțe familiei îndoliate. ✝

Colectivul de salariați al Atelierului nr. 4, din cadrul SC Pangran SA, regretă încetarea din viață a directorului economic AANEI MIHAI și transmite sincere condoleanțe familiei îndoliate.

Familia Nica Vasile, Petru, Dorica și Olga regretă cu durere trecerea în neființă a fratelui și cumnatului
NICA ION
din sat Perieni - Probota Iași.

Colectivul grupei C.T.C.-S.M.G. al SC Fortus SA Iași transmite sincere condoleanțe colegului Adam Iosif pentru dispariția neașteptată a tatălui.

Familia Gal adresează sincere condoleanțe Minei Ariciuc în aceste momente deosebit de grele, provocate de decesul soțului său **IOAN ARICIUC.**

Colectivul Magazinului 129 transmite condoleanțe familiei îndoliate pentru dispariția incredibilă a celui care a fost un om de o înaltă ținută morală dir. ec. **AANEI MIHAI.**

Locatarii blocului B, sc. III din B-dul Independenței nr. 19, regretă dispariția colocatarei EMILIA HOBINCĂ și sînt alături de familia îndurerată. Sincere condoleanțe.

Colectivul Dispensarului Comasat "Primăverii" este alături de colegul as. pr. Dan Dulman la marea pierdere suferită prin decesul tatălui, transmițîndu-i sincere condoleanțe.

● **Familiile Gaspar, Grigoriu și Bocskay transmit sincere condoleanțe familiei Neagu, la decesul celui care a fost ing. CONSTANTIN NEAGU. (1184)**

● **Familia Radu George regretă enorm decesul celui mai vechi și mai drag prieten, MIHAI AANEI, fost director la PANGRAN Iași, și este alături de Nina și de întreaga familie în aceste clipe deosebit de grele. Prieten drag, vei rămîne veșnic în amintirea noastră. Dumnezeu să te ierte. (1188)**

● **Familia Virgil Petrea regretă dispariția prematură a bunului lor prieten, MIHAI AANEI, director economic la PANGRAN Iași, și este alături de familia îndurerată. Dumnezeu să-l ierte! (1189)**

● **Familia Roșca Petru regretă profund incredibila dispariție a celui care a fost un bun prieten, economist MIHAI AANEI, și este alături de familia îndurerată. Dumnezeu să-l ierte. (1147)**

COMEMORĂRI

Doi ani de grea suferință și nesfîrșită așteptare a ființei dragi
OANA-DANIELA TANASĂ
Scumpa noastră fiică, iartă-ne dacă greșim dar dorim să fii mereu cu noi, încercăm să te aducem o clipă în memoria celor care te-au cunoscut și iubit. Comemorarea la biserica Sf. Neculai - 5 martie 1994. Dumnezeu să te ierte.

CUMPĂRAȚI Monitorul TV

Cuprinde programele tv locale, centrale și satelit

Nr. 4/1994, săptămîna 19-25 februarie.

Agenția de Turism **NET** organizează excursii în:

TURCIA 23 feb. și 2 martie - 37.000 lei
POLONIA 23 și 26 feb. - 38.000 lei

Vacanțe studențești la

Vatra Dornei - cazare Hotel Călimani	18.000 lei
Borsec - cazare vile confort II, camere 2 locuri	14.000 lei
Borsec - cazare vile confort II, camere 3 locuri	12.000 lei
Predeal - cazare vile confort II, camere 2 locuri	23.000 lei
Predeal - cazare vile confort II, camere 3 locuri	21.000 lei
Predeal - cazare vile confort II, camere 4 locuri	18.000 lei
Durău - cazare Hotel Bradul	18.000 lei
Tihuța - cazare Hotel Dracula	26.000 lei

28 febr.-6 martie

NET pune la dispoziție echipamente complete de schi și sănii.

Ag. Turism NET (Casa Modei - Mezanin), tel. 117596.

CUMPĂRAȚI expres monitorul

CURS RAPID DE LIMBA ENGLEZĂ

Posibilitatea cunoașterii unei alte limbi vă deschide o nouă lume.
Puteți dobîndi această cunoaștere folosind cursul de limbă engleză: LINGUAPHONE, recunoscut de Universitatea din Oxford și produs în Anglia.
Format din două manuale și patru casete audio, cursul este unul din cele mai perfecționate mijloace concepute vreodată pentru predarea limbii engleze.
Elaborat de profesori experimentați recunoscuți ca experți în domeniul limbii, înțelegîndu-i toate aspectele și fiind foarte documentați în ceea ce privește cultura propriei lor națiuni, cursul reușește să atenueze toate dificultățile care ar putea sta în calea progreselor dumneavoastră.
Metoda de lucru a acestui LINGUAPHONE este ușor de urmat și acordîndu-i jumătate de oră pe zi, puteți să parcurgeți și să stăpîniți cunoștințele întregului curs în mai puțin de douăsprezece săptămîni.
Compania de Publicitate "NORD-EST" vă pune la dispoziție acest curs la prețul de 68.000 lei.
Este suficient să telefonați la numărul 117596 și veți primi setul LINGUAPHONE la sediul firmei sau acasă în maximum 48 ore.

Comandînd astăzi, primiți GRATUIT o surpriză!

S.C. NEST S.R.L.

LIVRĂM PROMPT LA DOMICILIU

În maxim 48 de ore veți primi ceea ce ați comandat, la adresa solicitată de pe raza Municipiului Iași.
Pentru aceasta, sunați la 117596, după următorul program: luni-vineri 9.00-19.00, simbătă 9.00-16.00.

Asigurăm service și garanție pentru produsele electronice.

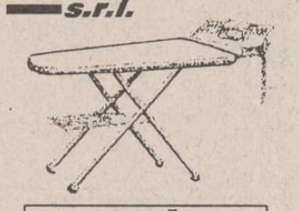

masă de călcat
pliantă, greutate 9kg, 5 poziții de reglare a înălțimii corespunzător staturii
28.800 lei

aerotermă 2000 W
masa 1.3 kg
debit 15 m³/h
gabarit 250x230x105mm
27.200 lei

telefoane ALCATEL
10 memorii - cu taste
30.780 lei
- senzoriale
28.280 lei

ACEASTĂ OFERTĂ ESTE VALABILĂ PÎNĂ MIERCURI, 23 FEBRUARIE!

TELEFOANE UTILE

☎ SALVARE: 961
☎ POMPIERI: 981
☎ POLIȚIE: Inspectoratul Județean 146666, 140-720, 146840; Municipiu - 146850; Serviciul Circulație - 140070.
☎ AGENȚIA C.F.R.: 147673
☎ INFORMAȚII GARĂ: 146333
☎ AUTOGARĂ: 146587
☎ TAXICOM, dispecerat: 953, 146593
☎ AGENȚIA TAROM: 115239
☎ INFORMAȚII AEROPORT: 178126
☎ STAȚII PECO: Baș Ceauș - 176865; Aurel Vlaicu - 175812; Bucium - 132891; Crișan - 112182; Păcurari - 164142; Sărărie - 147480.
☎ DISPECERATE: R.A. Gaz-Metan - 141737; R.A. Apă-Canal - 142451; Renel - 147070, deranjamente - 147070; Termoficare - 141956; R.A. Locuința - 112434; Telefoane - Deranjamente - 921; Protecția mediului - 147010.
☎ GARDA FINANCIARĂ: 114065, 112427.
☎ ADMINISTRAȚIA FINANCIARĂ: 143030
☎ NOTARIAT: 147574
☎ TRIBUNAL: 146300
☎ PROCURATURĂ: 146630
☎ CAMERA DE COMERȚ: 117757
☎ CENTRUL MILITAR JUDEȚEAN: 146370
☎ HOTELURI: Moldova - 142225; Traian - 143330; Unirea - 142110; Sport - 137817.
☎ POLICLINICA CU PLATĂ: trimj informații - 117244
☎ OFICIUL JUDEȚEAN PENTRU PROTECȚIA CONSUMATORILOR: 145392

SIGUR VĂ INTERESEAZĂ

GAZ METAN (141737)
Astăzi sînt programate, între orele 12,00 și 15,00, întreruperi în furnizarea gazului metan pe străzile: Stroescu, Enescu, Vovidenie, Liceul de Artă, Bd. Independenței (blocurile Y2, Y3, Y4, Y5), Aleea Grigore Ghica Vodă (de la nr. 1 la nr. 27), Coșbuc (de la nr. 2 la nr. 26) și la cele două unități militare aflate în zonă.

RENEL (147070)
Nu sînt programate întreruperi în furnizarea curentului electric.

TELEFOANE (140110)
Nu sînt lucrări la rețeaua telefonică.

TERMOFICARE (141956)
Nu sînt lucrări la rețea. Distribuirea apei calde se face după programul stabilit.

IMPORTANT!

Lista cuprinzînd numele persoanelor admise la concursul pentru agenți publicitari este afișată la sediul postului de radio NORD - EST, din b-dul Copou nr.3 (clădirea CONSART, etaj IV)

Monitorul expres monitorul
Str. Smîrdan nr. 5 ■ Tel. 17.25.57 (centrala) ■ Fax 14.45.77
■ REDACTOR ȘEF - Dan Radu
■ REDACTOR ȘEF ADJUNCT - Ovidiu Șimonca
■ SECRETAR GENERAL DE REDACȚIE - Eugen Leonte
SEFI DEPARTAMENTE:
■ Eveniment local: Toni Hrițac (int. 21)
■ Eveniment național și internațional: Cristian Racu (int. 19)
■ Economic: Costel Stroescu (int. 24)
■ Cultură: Dorin Popa (int. 19)
■ Sport: Eugen Florescu (int. 18)
■ Redactor de servici: Ion N. Oprea (int. 20)
■ Fotoreporter: Constantin Plop
■ Grafică: Lucian Amarii, Daniel Melinte.

■ Publicitate: Silvia Miller (int. 16)
■ Producție: Tudor Agavriloaei (int. 26)
■ Difuzare: Mihai Tudose (int. 15)
■ Contabilitate: Antoneta Filip (int. 13)

NORD-EST PRESS
- agenție de presă -
Str. Smîrdan nr. 5 ■ Tel. 17.25.57 (centrala) ■ Tel/Fax 14.47.76
■ EDITOR: Mona Dîrțu ■ Redactor: Dana Scripcă ■

EDITOR
NORD - EST s.r.l
Str. Smîrdan nr. 5 ■ Tel. 17.25.57 ■ Fax 14.45.77
Director general: ALEXANDRU LĂZESCU
Director literar artistic: FLORIN ZAMFIRESCU
Director de marketing: CEZAR CALUSCHI
Director executiv: GABRIEL RUSU

ABONAMENTELE se pot face la orice Oficiu Poștal din țară. MONITORUL figurează în catalogul Presei interne la poziția 838.
TIPAR OFFSET: MULTIPRINT, Iași str. Sf. Lazăr nr. 49

UNGHIUL DE TRAGERE

Cîte ceva despre primarii și despre consilierii municipali

Val CONDURACHE

La comemorare recentă a scriitorului și primarului Nicolae Gane, răspunzînd la întrebările publicului, profesorul Ilie Dan a încercat, uneori cu o notă subțire de umor, să schițeze portretul marelui junimist, în dubla lui calitate de memorialist și om politic.

Cînd a venit vorba de primarul Nicolae Gane (aici se impune o paranteză: Teatrul Național din Iași s-a ridicat între 1894-1896, primari ai orașului fiind, pe rînd, Vasile Pogor, George Diamandy și Nicolae Gane), dl. Ilie Dan a făcut precizarea că în aceeași perioadă, junimistul făcea față și obligațiilor de parlamentar, împărțindu-și timpul între București și Iași, între ședințele Camerei și Consiliul Primăriei. În sfîrșit, sarcinile care cad astăzi în seama primarului, reveneau, în timpul lui Gane, consilierilor locali. Atribuțiile și competențele erau precis delimitate, primarul netrebuind să se ocupe de iluminatul electric, de starea drumurilor, de alimentarea cu apă ori de locuințele cetățenilor, ca să dau doar cîteva exemple. Pentru toate acestea și pentru altele asemenea existau consilierii locali.

Din păcate, primarii de azi au moștenit nu numai structurile regimului comunist, care nu au fost demontate decît în parte, ci și mentalitatea cetățeanului care vede în primar singura persoană de care își leagă speranțele, dar și principalul vinovat de toate neajunsurile. Pînă și gazetele locale au rămas cu reflexul de a personaliza toate răspunderile. N-am văzut nicăieri pe cineva să se întrebe ce face un consilier local, în afară că participă la întîlnirile lunare. Merg rău tramvaiele? Primarul e de vină. Nu este apă caldă? Ce face primarul? Nu mai sînt locuri de veci în cimitire? Tot primarul e vinovat. Și de gropile din asfalt și de găurile din acoperiș, de numărul infracțiunilor și tîlhăriilor, de pîinea uscată, de lipsa locuințelor ș.a.m.d.

Nu am de gînd să fac o apologie a primarului de azi, deși onestitatea ne-ar obliga pe toți (dacă avem bună credință) să-i recunoaștem urma trecerii, cu toate că punga primăriei are doar cîțiva galbeni în ea. Și deși între consilierii municipali se numără și cîțiva prieteni ai mei, nu am reușit să aflu nici pînă azi cu ce se ocupă, de fapt, un consilier. Cum vreau să mă ajute în cîteva privințe, îi voi ruga să mă deslușească. ■

HOROSCOP

BERBEC *(21 mart. - 20 apr.)*

Este posibil să cîștigați o sumă importantă de bani, pe care nu ați luat-o în calcul. Așteptați-vă la cele mai surprinzătoare oferte.

TAUR *(21 apr. - 20 mai):*

Ați neglijat să păstrați o legătură mai strînsă cu oameni de decizie de care depindeți și trebuie să faceți eforturi pentru a recîștiga terenul pierdut.

GEMENI *(21 mai - 21 iun.):*

Sînteți dominat de o stare de nervozitate și iritare și vă răzbunați pe cei apropiați. Căutați măcar să vă scuzați în fața lor.

RAC *(22 iun. - 22 iul.):*

Excesele de tot felul v-au adus în situația de acum. V-ați neglijat sănătatea, ați fost risipitor cu banii. Nu e timpul pierdut să vă refaceți.

LEU *(23 iul. - 22 aug.):*

Combativitatea dumneavoastră e remarcabilă, dar uneori consumați o grămadă de energie pentru un lucru de nimic. Vă cheltuiți argumentele în dispute mărunte.

FECIOARĂ *(23 aug. - 22 sept.):*

Ezitările vă fac vulnerabil în relațiile personale și vă răzbunați atacînd pe la spate. Aveți forță polemică, nu e nevoie să recurgeți la strategii ignobile.

BALANȚĂ *(23 sept. - 22 oct.):*

Deși sînteți o fire mondenă, nu vă puteți lăuda cu multe prietenii. Din dorința de a lăsa o imagine frumoasă celor din jur, pierdeți din eficiență.

SCORPION *(23 oct. - 21 nov.):*

Corectitudinea și disciplina îl impresionează pe superiorii dumneavoastră care pregătesc o recompensă consistentă. Nu-l uitați pe cei care v-au ajutat.

SĂGETĂTOR *(22 nov. - 21 dec.):*

Fiți atent la angajamentul fizic, dacă practicați sportul. Există pericolul unor accidentări. Îngrijiți-vă și dieta: riscați să luați proporții.

CAPRICORN *(22 dec. - 19 ian.):*

Nu toate obsesiile dumneavoastră au fost confirmate de evenimente. V-ați dat la fund pentru a analiza faptele și a lua deciziile cele mai juste.

VĂRSĂTOR *(20 ian. - 18 febr.):*

Vă bazați prea mult pe niște prieteni față de care nici dumneavoastră nu ați fost întotdeauna corect și loial. Orice nas își are nasul.

PEȘTI *(19 febr. - 20 mart.):*

Necazurile vă descumpănesc și, în loc să vedeți unde este vina dumneavoastră, fugiți repede după ajutor. În felul ăsta nu veți trăi niciodată pe picioarele dumneavoastră.

LEGENDA:

- vă paște ghionoiul

- prudența e mama înțelepciunii

- n-aveți nimic de pierdut

- șansa vă surîde

Turneul american al grupului DIVERTIS (episodul 4)

HELLO, CANADA!

Corespondență specială din Toronto, de la trimisul nostru Florin Constantin, zis "Stamina", spion plătit de noi

Dragi cititori, reluăm corespondența noastră cu speranța că v-am găsit bine, sănătoși și mulțumiți și din alte motive decît acela că dl. Everac a fost scos din funcția în care a reușit să adune unanimitatea dezaprobării publice a românilor de pretutindeni. Am spus bine "de pretutindeni", deoarece și aici, la mii de kilometri depărtare, vestea a produs bucurie și a fost însoțită de speranța că vor urma și alte schimbări, cel puțin la fel de așteptate și de binevenite. Dar nu despre schimbările din țară vreau eu să vă vorbesc, deoarece nu are rost să vă întristez, ci mai bine hai să vă vorbesc despre schimbările de aici, în speranța că se vor întrista factorii responsabili de schimbările din țară și vor lua binemeritata cale a "everaculuì".

În corespondența precedentă v-am vorbit despre extraordinara putere de refacere a americanilor. Ei, bine, nu au fost cuvinte goale, zilele trecute s-au transmis în direct reportaje din Los Angeles și din împrejurimi, zonele cele mai afectate de cutremur. Am putut vedea, astfel, operațiunea de refacere a unei autostrăzi (patru benzi pentru fiecare sens, plus două benzi laterale pentru cazurile de avarie), operațiune ce a culminat cu montarea în numai 20 de minute, cu ajutorul elicopterelor, a unui imens pasaj aerian. Apoi s-a transmis un reportaj de la magazinul despre care v-am spus că a fost complet distrus și al cărui proprietar își cerea scuze de la onorata clientelă pentru situația neașteptată creată de cutremur. De data aceasta, onorata clientelă alerga grăbită de la un raft la altul, în timp ce proprietarul îi invita zîmbitor pe toți vechii clienți să reia plăcuta activitate de "shoping" (cumpărături), deoarece magazinul oferea tot ceea ce își poate dori un client plin de exigențe (americane, bineînțeles, întrucît ale noastre, în comparație cu ele, sînt simple reflexe de supraviețuire).

Și, dacă tot am adus vorba despre cumpărături, să vă povestesc pe scurt ce este acela "mall". Este o invenție diabolică a nordamericanilor, o suprafață ce poate atinge și zeci de ha, acoperită de o imensă hală cu două, trei, patru etaje ce cuprind mii de magazine. Odată intrat într-un astfel de "mall", poți petrece săptămîni în șir, pentru a reuși să vizitezi toate magazinele. Nu există pericol de plictiseală, există alei cu palmieri, piețe cu splendide fîntîni arteziene, bănci, trenulețe și autobuze de la un capăt la altul, singura stranietate fiind aceea că toate acestea sînt iluminate artificial și acoperite de o imensă imitație a cerului senin. Dacă v-aș spune că într-un astfel de "mall" se găsesc mai multe produse de calitate decît în toată țara noastră, probabil că nu m-ați crede, așa că afirm cu toată răspunderea că există "mall"-uri în care se găsesc mai multe produse de calitate decît au fost în ultimii 45 de ani, sînt și vor fi în viitorii 25 de ani în toată țara, dacă lucrurile merg așa cum merg.

Poate că nu ar fi lipsit de interes un "tur al prețurilor" într-un asemenea "mall". Astfel, un curcan uriaș de vreo 40 kg costă 6-8$, un pui mare și frumos - între 2 și 6$, funcție de conținutul de "fat" (grăsime), Coca Cola la 2 l - 1,15$, un casetofon - între 10 și 2.500$, în general cam la fel ca la noi sau mai puțin. Singura excepție o constituie articolele de îmbrăcăminte, care sînt substanțial mai scumpe. Să mai spunem că orice "job" se plătește cu cel puțin 5$ pe oră și vom avea imaginea clară a felului în care un american își poate cîștiga pîinea cea de toate zilele. Salariul "obișnuit" este de vreo 2.000$ pe lună, pentru o muncă de categoria calificare medie sau submedie. Un doctor poate ajunge la 120.000$ pe an iar un expert poate avea pînă la 250.000$ anual. Muncile de înaltă răspundere și calificare (profesor universitar, de exemplu) sînt plătite cu sume exorbitante (prin comparație cu situația de la noi), astfel încît America este asediată de un număr imens de specialiști și superspecialiști ce lucrează aici, profitînd de condițiile extraordinare create. În altă ordine de idei, americanii "și-au vîndut de mult țara", zonele industriale fiind, de ani și ani, invadate de uzine imense ce poartă cu mîndrie scris pe frontispiciu: TOYOTA, HONDA, MERCEDES, PHILIPS, BASF, MARCONI, CANNON care, după cum știți și dumneavoastră, aparțin cruntilor exploatatori din vestul Europei sau din Japonia. Cu tristețe trebuie să vă anunț că aici bunurile nu sînt ale întregului popor. Ai intrat pe autostradă, ai plătit. Ai trecut peste un pod, ai plătit, ai intrat în blocul omului să vezi orașul de sus, ai plătit (proprietara lui "Empire State Building" a fost arestată pentru neplata la timp a taxelor).

Privită superficial, viața în America pare a fi relativ ușoară, banii cîștigați într-o zi de muncă fiind suficienți pentru mîncarea unei familii pe timp de o săptămînă. Nu este chiar așa: chiria pentru un apartament relativ modest (la noi ar putea fi catalogat de superlux) se ridică la 500-600$ pe lună, o căsuță într-un cartier cît de cît "safe" (sigur) costă 150.000-200.000$, ceea ce nu este chiar la îndemîna oricui.

Deși este plătită foarte bine, munca aici este extrem de grea și nu puțini sînt aceia care nu pot rezista ritmului aproape drăcesc în care se desfășoară activitatea de zi cu zi. Americanii nu au timp liber. Dimineața, la prima oră (asta înseamnă ora 6,00), se suie în metrou (1,25$ drumul), se duc la serviciu, muncesc pînă la ora 14,00, cînd au o pauză de masă, și apoi se întorc seara acasă cu unicul gînd de a dormi, să fie odihniți a doua zi la serviciu. În timpul serviciului nu există pauză de o țigară sau de o bere, nu există bilete de voie; în primii zece ani de serviciu concediul de odihnă este de două săptămîni pe an; abia după treizeci de ani de muncă concediul ajunge la o lună. Deși există asigurări, plata spitalizării sau a medicamentelor este o problemă majoră, datorită sumelor exorbitante din acest domeniu. Un singur exemplu: înlocuirea a doi dinți costă 3.000$, o radiografie costă 40$ iar transportul cu ambulanța de la domiciliu la spital - 70$. Este adevărat, însă, asistența medicală este desăvîrșită: salvarea sosește la maximum două minute după ce a fost chemată, aparatura este de cel mai ridicat standard din lume, medicamentele sînt de o eficacitate incredibilă iar personalul, așa cum v-am mai spus, are o calificare de superclasă, deoarece reprezintă vîrfurile din țările de proveniență. (va urma)

Astăzi, la Casa de Cultură a Studenților

Cine-clubul CINEMATECA

Ora 17.00

Șoimul blestemat

Ideea dominantă a filmelor lui John Huston este aceea că omul este o ființă, prin natura, condiția și existența lui, supusă eroziunii, alterării, bineînțeles, nu numai biologice, ci, mai ales, morale și spirituale. Și cauzele acestora, îndeosebi, nu se află în afara noastră, ci în lumea noastră interioară. Într-adevăr, deși "făcut" (dar n-ar fi mai bine spus "creat"?) după chipul și asemănarea Sa, omul este expresia sublimă" a imperfecțiunii. Oscilînd între "rău" și "bine", între "abjecție" și "noblețe", între "ură" și "iubire", între "profan" și "sacru", între Cel Atotputernic și Cel, a Toate Inspirator (și pe acesta îl scriu cu litere mari din respect pentru Dialectică), omul, totuși, pare a fi sedus, cu mai multă ușurință, de cele derizorii decît de cele sublime. Măreția îl sperie. Pentru a te dărui binelui este nevoie de o mare voință, de o rară putere de sacrificiu. Pe cînd răul, nu-i așa?, e mai comod și ne produce chiar și o secretă plăcere. De aceea, tema dominantă a filmelor lui J.Huston este aceea că omul este supus unei continue, cinice și disperate urmăriri. Dar urmăritorul nu se află în afara lui, ci în el însuși. Partea rea din noi ne urmărește zi și noapte, ne obligă să stăm permanent de veghe, ne obligă să ne luptăm, înainte de a ne lupta cu alții, cu noi înșine. Omul se confruntă, în fond, cu o esențială ipostază a ființei sale. Altfel spus, omul fuge permanent de el însuși. Un blestem? Cine nu poate sau nu vrea să coboare în eu-ul său, adică să se autocunoască, se va considera un blestemat, un condamnat. Nașterea lui o va considera o pedeapsă. Și, totuși, acela care vrea și care poate să facă, din acest aparent blestem, arma, ce-i drept, atît de greu de mînuit a existenței sale, acela va învinge, acela va fi un adevărat luptător pentru care nu victoria va fi prilejul marilor lui satisfacții, ci drumul spre acea victorie, superb prin tensiunea lui, prin căutările lui, prin certitudinile și, mai ales, pentru incertitudinile lui.

Filmul "Șoimul blestemat" (1941), cunoscut și numele "Șoimul maltez", după romanul lui Dashiell Hammett, care înseamnă debutul lui și care l-a făcut apreciat și cunoscut în întreaga lume, cu realizări actoricești excepționale (și consemnez măcar pe Humphrey Bogart și pe Mary Astor), se încadrează perfect, ca fond și ca formă, poeticii sale.

Ora 19,30

Noaptea generalilor

Filmul "Noaptea generalilor" (1966, S.U.A.) face parte din acele filme care îl particularizează pe Anatole Litvak (vezi și "Monitorul" nr. 30 din 8 februarie 1994), și anume, rafinamentul, notația minuțioasă, parcă de document, un dramatism convingător, notele patetice, deseori subțiate de unele lungimi. Filmul folosește ca pretext ambianța poloneză a celui de-al doilea război mondial, privit ca o situație limită, ca o fundătură, ca un cerc vicios, ca o calamitate, împrejurare datorită căreia tensiunea existenței umane, crescînd exponențial, poate favoriza aberații, monstruozități. Generalul Tanz este o astfel de monstruozitate ale cărei forme de manifestare, deși latente, predispoziții general și etern umane sînt favorizate de război, de această violență generalizată, instituționalizată. Tanz este victima, dar o victimă responsabilă, a răului din sine, stimulat de răul din afară. Nu cumva formularea "infernul sînt ceilalți" este eronată, după cum eronată ar fi și formularea "infernul sînt eu?" Să fie, oare, cea mai corectă, poate cea mai adecvată, formularea "infernul este pretutindeni?" Să meditățm. **(Mircea DUMITRESCU)**

MONITORUL SENTIMENTAL

Îți propun un compromis

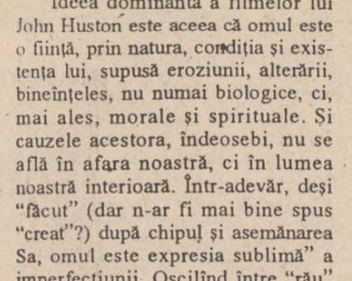

***RHEA*: "...Cu toate că ești o străină, am impresia că ești în acest moment cel mai aproape de sufletul meu... M-am îndrăgostit pe neașteptate și acest lucru a contribuit oarecum la schimbarea modului meu de viață. Zîmbetul și voia bună mi-au revenit, după ce, timp de trei ani de zile, nu prea am ținut cont de ele... Au urmat zîmbete pe culoarul școlii, întîlniri scurte, schimburi de replici și toate au dus la ceea ce, de fapt, mă așteptam să ducă: m-am îndrăgostit! Însă nu puteau fi chiar toate bune și frumoase. Locuiesc în același cartier cu el și cu o altă fată, care este tot la liceul nostru... Nu ți-aș putea preciza cum și prin ce mod au făcut cunoștință. Problema e că de atunci se ține de capul lui... Știu sigur că nu-i sînt indiferentă și, totuși, ceva ne împiedică să fim împreună..."**

Îți propun un compromis: încearcă totuși să treci printr-o perioadă de așteptare... Oricum, pînă acum i-ai atras destul atenția asupra ta și ai făcut tot ceea ce a trebuit. Fără "să lași totul baltă...", așa cum cred că îți vine să procedezi, ar fi mai bine să-l lași pe el să facă pasul decisiv. Părerea mea obiectivă este că deja s-a și hotărît! Atitudinea Mihaelei este pur și simplă ridicolă și în nici un caz nu trebuie să o imiți.

Vorbeam de o perioadă de așteptare tocmai în sensul acesta. Pentru tine va fi greu să aștepți, dar mai acordă-i lui un răgaz! Probabil se simte prost, afișîndu-se forțat cu o astfel de "toartă", dar nici nu cred că are deocamdată îndrăzneala necesară pentru a o recunoaște.

În eventualitatea în care așteptarea va deveni prea lungă, va trebui totuși să faci tu pasul cel mare. Cu mult bun simț și puțin curaj, într-o discuție ferită de privirile colegilor, vei afla adevărul... La urma-urmelor, nu trebuie să te lași la nesfîrșit învinsă și, prin jocul întîmplării, să pierzi ceva la care ești îndreptățită. Aștept și o altă scrisoare.

ANA-MARIA

Gliptotecă

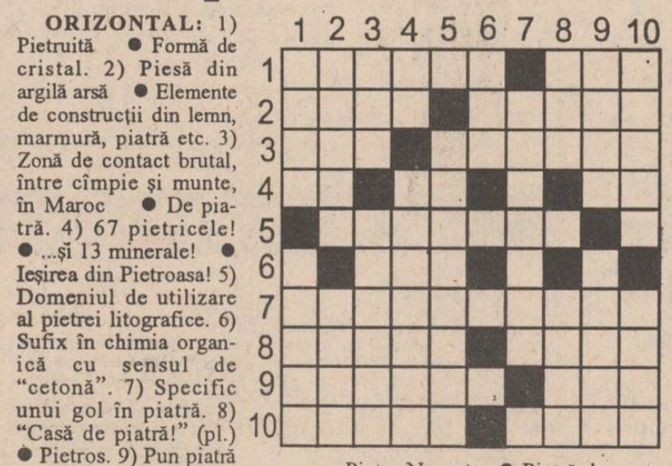

ORIZONTAL: 1) Pietruită ● Formă de cristal. 2) Piesă din argilă arsă ● Elemente de construcții din lemn, marmură, piatră etc. 3) Zonă de contact brutal, între cîmpie și munte, în Maroc ● De piatră. 4) 67 pietricele! ● ...și 13 minerale! ● Ieșirea din Pietroasa! 5) Domeniul de utilizare al pietrei litografice. 6) Sufix în chimia organică cu sensul de "cetonă". 7) Specific unui gol în piatră. 8) "Casă de piatră!" (pl.) ● Pietros. 9) Pun piatră peste piatră ● Tăietură în piatră. 10) Pietre prețioase... ● Sfarmă piatră.

VERTICAL: 1) A pietrui ● A arunca cu pietre. 2) Pietricele pentru tencuieli ● Arsenioantimoniură de nichel (chim). 3) Piatra Arsă... ● Piatră de încercare (fig.). 4) Colț de bolovan! ● Piatră prețioasă. 5) Împietrire. 6) Lac în Suedia. 7) Varietate de rocă metamorfică recristalizată. 8) Zid gros și vechi din piatră (reg.) ● Pelerină scurtă. 9) Piatra Neamț ● Piatră de preț, adusă din colonii... 10) N-a mai lăsat piatră peste piatră (fig.) ● Încărcătură de nisip sau pietriș. *DICȚIONAR: DIR; ARIT; ASN; DAM.* **(George SĂNDULEAN)**

Soluția careului "SCURTE POANTE... ELEGANTE": VOCABULARE; ORATORI; AX; RID; ASTA; P; BERARIE; AA; ANALE; ROST; RT; B; LA; AR; EAC; TOTI; I; ALOCUTIUNE; T; TARC; TIR; ANALFABETE.

CARNETUL ZILEI

Marți, 22 februarie 1994

Aflarea moaștelor sf. mc. din Evghenia; Cv. Atanasie, Talasie și Irineu

-4° — 5° C

VREMEA

Vremea se va răci ușor. Cerul va fi noros. Local, sînt posibile fulgueli. Vîntul va sufla slab, pînă la moderat, din sector nord-estic. Valorile minime vor oscila între -4 și -2 grade iar cele maxime între 3 și 5 grade. Local, dimineața se va semnala ceață. **(Gheorghe CANACHE - Centrul de Prevedere a Vremii - Bacău)**

TV BUCUREȘTI

TVR 1 7,00 TVM. Telematinal ■ 10,00 Actualități ■ 10,05 Calendar ■ 10,15 Limbi străine. Franceză. ■ 10,45 Video-lexicon. ■ **11,15 Film serial: "Salvați de clopoțel" (R)** ■ 11,45 Confluențe. Pași pe nisip, pași în deșert. Realizator Maria Preduț ■ 12,30 Jocurile Olimpice de iarnă. Schi fond: ștafeta masculină de 4 x 10 km. Transmisiune directă de la Lillehammer ■ 13,45 Desene animate ■ 14,00 Actualități ■ 14,10 TVR Iași. "Est Meridian" ■ 14,35 TVR Cluj-Napoca. ■ 15,00 Jocurile Olimpice de iarnă. Sărituri cu schiurile: proba pe echipe, de la tambulina de 120 m. Transmisiune directă de la Lillehammer ■ 16,05 Povestea vorbei. ■ 16,30 Actualități ■ 16,45 Convietuiri. ■ 17,45 Pariați pe campion! Emisiune-concurs de cultură generală și divertisment. Redactor Adelina Șuvăgău ■ **18,15 Film serial: "Salvați de clopoțel!" (S.U.A., 1989), ep. 14** ■ 18,45 Cultura în lume. ■ 19,15 Jocurile Olimpice de iarnă. Rezumatul zilei (I) ■ 19,45 **Desene animate** ■ **20,00 Actualități.** Buletin meteo ■ 20,40 Publicitate ■ 20,45 Ce-i de făcut? Aici, odat-a fost un codru des! Emisiune de Victor Teodoru ■ **21,15 Telecinemateca: "Dincolo de Pacific" (S.U.A., 1942).** Cu: Humphrey Bogart, Mary Astor, Sydney Greenstreet, Victor Sen Yung, Charles Halton. Regia John Huston ■ 23,00 Bolero de Maurice Ravel. Coregrafia Maurice Bejart. Interpretează Maia Plisețkaia. Redactor Silvia Ciurescu ■ 23,15 Actualități ■ 23,30 Studioul șlagărelor ■ 24,00 Poveste despre lemn. ■ 0,30 Jocurile Olimpice de iarnă. Rezumatul zilei (II) ■ 1,00 Închiderea programului.

TVR 2 14,00 Actualități ■ 14,10 Caleidoscop satelit: ■ 15,05 Jazz-magazin: V.I.P. Jazz Concert (II); Selecțiuni: Trio Sophia Domancich (pian) - Franța, Paul Rogers (bas) și Tony Levin (baterie) - Anglia. Realizator Alexandru Șipa ■ 16,00 TVE Internacional. Telejurnal în limba spaniolă ■ 16,30 Film serial: "Tînără stăpînă" (Brazilia), ep. 4 ■ 17,00 Magazin economic. ■ **19,00 Film serial: "Strada Yellowthreat" (Anglia, 1989), ep. 5** ■ 20,00 ZDF. Telejurnal în limba germană ■ 20,30 Desene animate. "Gargantua". Înregistrare CFI ■ 21,00 TVM. Mesager ■ 21,30 Limbi străine. Franceză (R) ■ 22,00 TV5 Europe. Telejurnal în limba franceză ■ 22,30 Credo: Sinuciderea. Redactori: Cristina Bărzan și Renata Tatomir ■ 24,00 Închiderea programului.

TV SATELIT

RTL *RTL*

7,00 Magazin matinal ■ 11,30 Paradise Beach (s) ■ 12,00 Prețul e fierbinte (cs) ■ 12,30 Duelul familiilor (cs) ■ 13,00 Magazinul amiezii ■ 13,30 Springfield Story (s) ■ 14,20 California Clan (s) ■ 15,10 Vremea dorinței (s) ■ 16,00 Ilona Christen (show) ■ 17,00 Hans Meiser (show) ■ 18,00 Cine e șeful aici? (s.): "Fata model" ■ 18,30 O afacere de familie (s): "La momentul potrivit" (1) ■ 19,00 Paradise Beach (s) ■ 19,45 Știri, sport, meteo ■ 20,10 Exploziv (cazuri dificile) ■ 20,40 Vremuri bune, vremuri rele (s) ■ 21,15 Colombo: "Sorocul crimei" ■ 23,15 Quincy (s): "Duhul din sticlă" ■ 0,15 Gottschalk show ■ 1,30 Viața de noapte (rep.) ■ 2,00 "O familie foarte dragută" (s)

PRO 7 *PRO 7*

6,40 Seriale și desene animate ■ 9,40 O agentă inimoasă (s.p.): "O arestare pe roți" ■ 11,35 Loteria (s): "Honolulu" ■ 13,05 Bill Cosby Show (r) ■ 13,35 Insula misterioasă (r) ■ 15,25 Fulgerul pe roți (s.a) ■ 16,25 Mr. Belvedere (s.co) ■ 16,55 Visez la Jeannie (s.co) ■ 17,25 "Fred și Barney" (d.a) ■ 17,55 "Familia Simpson" (d.a) ■ 18,25 "Batman" (d.a.) ■ 18,55 Parker Lewis (s.co) ■ 19,25 Aripi (s.co) ■ 19,55 Roseanne (s.co) ■ 20,25 Bill Cosby Show (s.co) ■ 21,15 "Victima dragostei" (f.p. S.U.A., 1991), cu David Ackroyd ■ 23,05 Reporterii: Investigații ■ 0,15 "Interface" (f. S.U.A. ,1984) ■ 1,45 Starsky & Hutch (s.p.) ■ 2,50 Mississippi în flăcări (r)

EUROSPORT *Eurosport*

7,00 Dimineață olimpică ■ 7,30 Știri și reportaje în afara Jocurilor Olimpice ■ 9,00 Schi alpin. Slalom și coborîre, feminin (r) ■ 10,00 Patinaj artistic. Proba de dans liber (r) ■ 11,15 Schi fond. Ștafeta 4x10 km, (d) ■ 13,45 Sărituri cu schiurile (d) ■ 16,00 Patinaj artistic. Proba de dans liber ■ 17,15 Hochei pe gheață. Echipa 5 din grupa A cu echipa 6 din grupa B (d) ■ 20,00 Patinaj viteză. Proba de sprint (preliminară) (d) ■ 23,30 Hochei pe gheață. Echipa 5 din gr. B cu echipa 6 din A ■ 0,30 Știri olimpice ■ 1,30 Săriturile cu schiurile ■ 2,30 Hochei pe gheață. Echipa 5 din gr. A cu echipa 6 din gr. B

MTV *MTV*

7,00 Matinal cu VJ Rebecca ■ 10,00 VJ Ingo ■ 13,00 Muzică soul, cu R. Rich ■ 13,30 Pulsul modei, cu VJ Marijne - emisiune Swatch ■ 14,00 Mari hituri cu Paul King ■ 15,00 VJ Simone ■ 17,30 Coca Cola Report ■ 17,45 Noutăți cinematografice cu Pip Dann ■ 18, 30 Dial-top la telefon..., cu VJ Rebecca ■ 19,00 Muzică non-stop ■ 21,00 Mari hituri ■ 22,00 Cel mai dorit: Ray Cokes ■ 23,30 Beavis & Butt-head (d.a): ■ 0,00 Coca Cola Report, ghidul dvs. de orientare în muzică ■ 0,15 Noutăți cinematografice cu Pip Dann ■ 0,30 Știrile serii ■ 1,00 Rock Block - muzică rock și hard, cu Pip Dann.

RADIO NORD-EST (72,44 MHZ)

6,00 "Micul dejun" - program matinal de știri și informații din actualitatea locală, buletin meteo, buletin rutier, informații utilitare, horoscop, agenda, buletine de știri (7,00, 8,00, 9,00), muzică ■ 9,05 "Foaia de pontaj" (buletine de știri la orele 10,00, 11,00, 13,00, rubrica sportivă la ora 10,30) ■ 13,05 "Siesta FM" (14,40 Infosport, buletine de știri la orele 15,00, 16,00) ■ 16,05 "Turnul de control" - reportaje, interviuri, relatări din actualitatea locală, transmisii telefonice, știri, informații, can-can-uri, muzică (16,45 rubrica "Financiarul"; buletine de știri la orele 17,00, 18,00, 19,00) ■ 21,00 Retrospectiva zilei ■ 22,30 "90' jazz și blues" ■ 0,00 Music non-stop.

RTV EUROPA NOVA

Radio - program 6,00-24,00 ■ 6,00 Semnal ■ 6,30 Matinal Europa Nova ■ 8,45 Avanpremiera ■ 11,05 Replay - informații și noutăți muzicale ■ 12,00 Observator - actualitatea internă și internațională ■ 12,10 Dedicații muzicale ■ 13,00 De la A la Z - O incursiune în cotidian ■ 13,15 Ominvoice ■ 15,40 100% comercial ■ 16,00 Avampremieră ■ 17,00 Lumea azi ■ 19,00 Revista presei centrale ■ 20,00 JAZZ-NIGHT ■ 21,00 Music collections ■ 22,00 FLASH PORTRAIT ■ 23,00-24,00 Muzică pentru toți. Buletinele de știri (Infonova) vor fi difuzate din oră în oră, între 6,30-11,30 și 15,30-20,30.

TV ■ 17,00 Deschiderea programului ■ 17,05 Euromusic ■ 17,30 Ore britanice. Din sumar: Profil britanic - "Londra - timp și istorie"; Învățămîntul în limba engleză la Iași - interviu cu d-na prof. Mihaela Chelărescu; Magic Queen; Book-Shelf ■ 18,35 Desene animate ■ 19,00 Infonova ■ 19,30 Biografii celebre: "William Shakespeare" (ultima parte) ■ 20,00 Videoclip '94 ■ 20,30 Reporter Europa Nova ■ 20,50 Ecranizări: "Jude Neștiutul" (ep. II) ■ 23,00 Închiderea programului.

TELE M

10,00 Programul Worldnet SUA ■ 17,00 Programul Deutsche Welle Gemania ■ 21,00 Știri ■ 21,15 Invitație la... ■ 21,30 Poemul de fiecare-zi ■ 21,35 Viața, traiul - eterna problemă ■ 22,00 Rock-o-Rama ■ 22,30 Film artistic.

RADIO IAȘI

6,00 Diminețile noastre ● 9,00 Știri ● 9,05 Radiosfera ● 13,00 Radiojurnal București ● 13,20 Galaxia rock - reluare ● 14.00 Întîlniri pe unde medii ● 16,00 Radiojurnal 16,10 Radiograme ● 18,00 Știri ● 18,05 Corespondența radio - muzică ușoară ● 18,30 Corespondența radio - muzică populară ● 19,00 Știrile serii - meteo ● 19,10 Program de la Deutsche Welle 19,40 Teatru scurt 20,00 Valsuri și tangouri ● 20,30 Pagini muzicale celebre 21,00 Evenimentele zilei ● 21,20 Jazz în comentariu și sunet

RADIO VOX T

Emite non stop pe frecvența 70,76 MHz.

RADIO CONTACT

Emite non stop pe frecvența 92 MHz.

SPITALE DE GARDĂ

Spitalul "Sf. Spiridon" (tel 142730), Clinical III medicală, Spitalul de urgențe (tel. 140690) Maternitatea "Elena Doamna" (tel. 146570).

FARMACII DE GARDĂ

Farmacia nr. 2 Piața Unirii, tel 116029

CINEMATOGRAFE

■ **Cinematograful "Victoria"** (telefon: 112502); 18-24.II.1994 - orele: 9; 12; 15; 18: **"Firma"**. Producție S.U.A., 1993. Drama unui tînăr avocat confruntat cu fărădelegile Mafiei. Protagonist: Tom Cruise. Premieră.

■ **Cinematograful "Republica"** (Telefon: 114327); 18-24.II.1994 - orele: 9; 11; 13; 15; 17; 19: **"Dispariția"**. Producție S.U.A., 1993. Thriller psihologic. Cu Jeff Bridges. Premieră.

■ **Cinematograful "Copou"** (Telefon: 145738) 18-24.II.1994 - orele: 9; 11; 13; 15; 17: **"În cușca Tigrului"**. Producție Hong Kong, 1990. Film polițist. Premieră; 18-24.II.1994, ora 19,00: "Vulpe-vînător". Coproducție România-Germania, 1993. Dramă. Regia: Stere Gulea. Premieră.

■ **Cinematograful "Dacia"** (Telefon: 164740) 18-24.II.1994 - orele: 9; 11; 13; 15; 17; 19: **"Commander"**. Producție Italia, 1987. Thriller-remake după "Rambo".

■ **Cinematograful "Tineretului"** (Telefon: 117178); 18-24.II.1994 - orele: 9; 11; 13; 15; 17; 19: **"Formidabilul 2"**. Producție S.U.A., 1993. Parodie cu Charlie Sheen.

■ Videoteci

- Sala mică a cinematografului "Republica" (orele: 10; 12; 14; 16; 18; 20)

- Sala din str. Sf. Andrei, nr. 17 (orele: 9; 11; 13; 15; 17; 19)

CURSUL VALUTAR

valabil pentru ziua de 22.02.1994

Cursul de referință stabilit pentru principalele valute în urma licitației de la BNR, valabil pentru astăzi este de:

1480,00 lei/USD
2187,96 lei/GBP
252,95 lei/FRF
886,27 lei/DEM

CURSUL DE SCHIMB AL PRINCIPALELOR VALUTE

VALABIL PENTRU DATA DE 21 - 02 - 1994

Casele de schimb valutar	DOLAR			MARCA		
	C	V	CS	C	V	CS
BANCA AGRICOLĂ - Tel. 146117	1700	1785	3%	1000	1050	3%
BCR - Tel. 147260	1680	1750	0%	977	1025	0%
BRCE - Tel. 117510	1675	1758,75	2%	974,12	1022,83	2%
BRD - Tel. 142037	1685	1752	1%	983	1022	1%
BANKCOOP - Tel. 112566	1810	1900	0%	1000	1050	5%
BANCPOST - Tel. 104227	1680	1760	5%	930	975	5%
BANCA DACIA FELIX - Tel. 142526	1640	1720	8%	900	945	7%
Casa de schimb "EDMOND" tel. 115309	1720	1806	0%	970	1018	0%

c - cumpărare v - vînzare cs - comision

IAȘI - pag.2

FUNDAȚIA PENTRU TINERET IAȘI A FOST EVACUATĂ

EXTERN - pag.4

Administrația SUA nu va colabora cu Rusia în Balcani

SPORT - pag.6

Papin iubește boxul thai

MIERCURI
23 FEBRUARIE
1994
An IV,
Nr. 43 (800)
8 PAGINI - 150 LEI

cotidian de informații

Monitorul

Director onorific: AUREL LEON

Redactor șef: DAN RADU

Înainte de a anunța Poliția, Salvarea sau Pompierii, sunați la MONITORUL!

Telefon: 17.25.57

Un medic ieșean posedă însușiri biologice incredibile

OMUL MAGNETIC

■ *el ține pe piept, sfidînd gravitația, un fier de călcat în greutate de 3 kg*

Medicul ieșean Tudorel Ciobanu, de pe strada Lotrului nr. 7, are cîteva însușiri ieșite din comun: anumite porțiuni ale corpului său au interesanta proprietate de a reține prin atracție diferite obiecte, unele de dimensiuni impresionante. Atît pe frunte cît și pe palme, Tudorel Ciobanu ține suspendate obiecte din cele mai diverse materiale: pixuri, linguri, furculițe, lemne. Însă zona cu "magnetismul" cel mai pronunțat este toracele. Ieri dimineață, sub privirile suspicioase ale reporterului, medicul și-a scos puloverul și, cu un gest simplu, și-a așezat un fier de călcat, model vechi, pe piept. Firește, Tudorel Ciobanu stătea în poziție verticală, iar fierul în mod normal, ar fi trebuit să cadă imediat, sub acțiunea forței gravitaționale. Fierul, însă, stătea lipit de piept, de parcă ar fi fost prins cu un adeziv special. "Atunci cînd sînt în formă pot să țin pe piept și două fiare de călcat", ne-a spus Tudorel Ciobanu. Precizăm că un fier de călcat model vechi cîntărește trei kilograme. Aceleași proprietăți magnetice le au și alți membri ai familiei medicului: soția și doi din cei patru copii. Larisa (în vîrstă de 5 ani) și-a "lipit" fără greutate cinci linguriță de palmă și le ținea suspendate prin propriul magnetism. Mezina familiei Ciobanu, Claudia, la cei 3 ani ai săi, atrage carioci, linguriță, monede și alte obiecte mici.

Aceste însușiri ciudate au fost descoperite întîmplător de către medicul ieșean: "Cu jumătate de an în urmă am urmărit o emisiune la Televiziunea Moldovenească. Era un reportaj despre un sat basarabean în care o parte din locuitori aveau proprietatea de a ține obiecte lipite de corp în poziții care sfidau gravitația. În joacă, le-am zis copiilor și soției să încercăm și noi să ne prindem obiecte de corp. Cu stupefacție am constatat că diferite lucruri erau atrase de corpurile noastre de către o forță necunoscută care nu le lăsa să cadă".

În vîrstă de 39 de ani, medicul Tudorel Ciobanu pare cu zece ani mai tînăr. În liceu a practicat yoga, studiind mai ales tehnicile de relaxare specifice. Pe durata studiilor universitare s-a ocupat de karate, iar acum practică kendo. "Metodele de relaxare și de concentrare pe care le-am învățat m-au ajutat mult să-mi păstrez calmul în primii opt ani de activitate, cînd am fost nevoit să fac naveta în localități izolate". Din 1990 este medic la cabinetul Întreprinderii Tehnoton. Nu fumează, nu consumă alcool și ne-a precizat că urmărește să ducă o viață cît mai echilibrată. În privința profesiunii sale, Tudorel Ciobanu ne-a precizat: "La fiecare caz pe care îl tratez, alături de tratamentul clasic medicamentos, dau indicații de tratament naturist. Nu știu dacă această capacitate pe care o am poate fi folosită benefic în practica mea medicală. Niciodată medicina clasică nu va dispare iar aceste fenomene, care au apărut ca ciupercile după ploaie, trec ca un val, datorită atît lipsei cercetării științifice în domeniu cît și escrocilor care fac să fie discreditate fenomenele paranormale în sine."

În privința fenomenelor paranormale autentice, medicul Tudorel Ciobanu este de părere că: "Ar fi păcat să nu fie cercetate cu atenție. Ar putea fi un pas înainte pentru știință". **(Dan FODOR)**

În fotografia din dreapta, medicul Tudorel Ciobanu, ținînd "lipite" de piept trei linguriță și un fier de călcat. Pe frunte pot fi observate patru monede atrase de aceeași incredibilă forță magnetică. În fotograafia de jos, una din filcele sale ține "lipite" de palmă două obiecte, din care unul din ceramică.

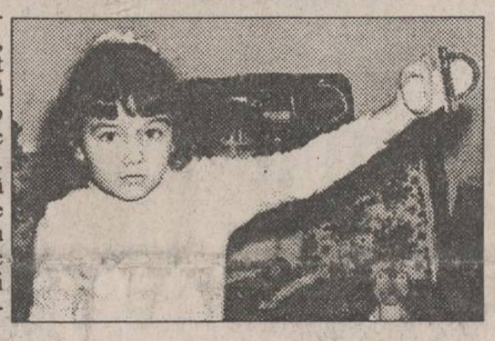

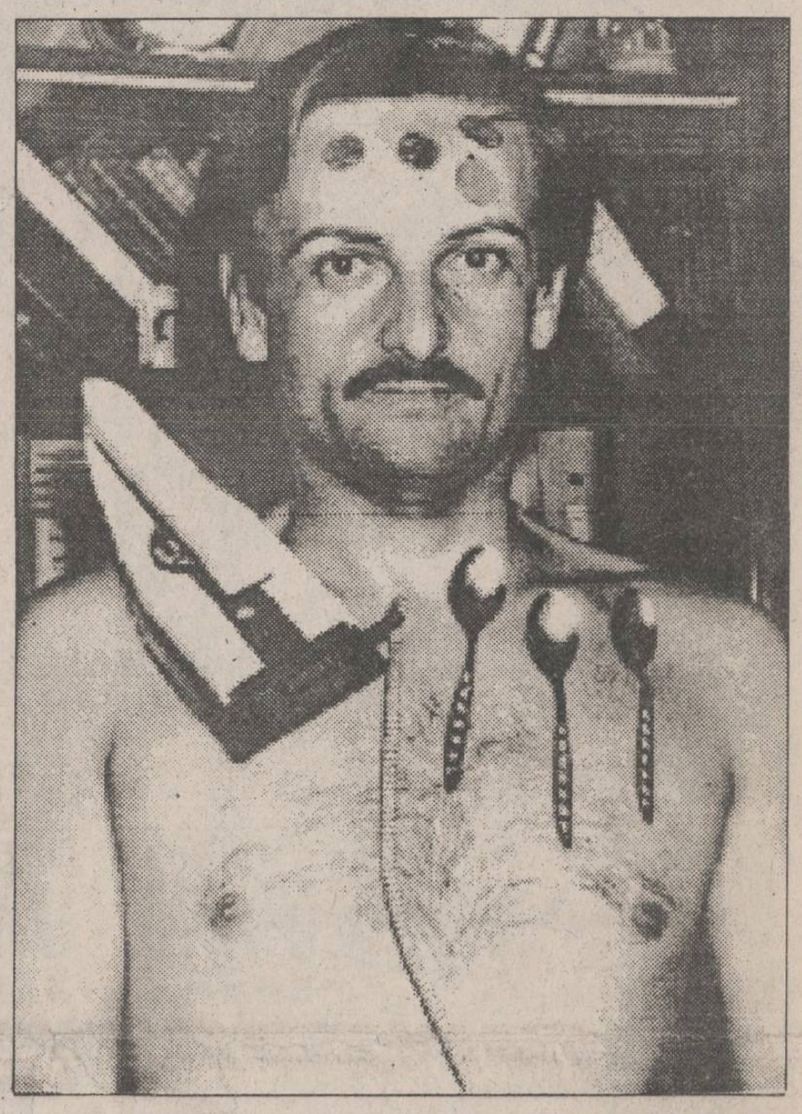

NOUTĂȚILE ZILEI

■ AMERICANII SE ÎNDOIESC DE IMPARȚIALITATEA RUSIEI

Secretarul de stat american, Warren Christopher, a avertizat că dacă trupele rusești nu vor acționa cu profesionalism în Bosnia, acestea nu vor rămîne prea mult în regiune. Decizia de deplasare a militarilor ruși la Sarajevo a fost luată de generalul Michael Rose, comandantul FORPRONU din Bosnia, singurul care poate renunța la sprijinul rusesc în zonă.

■ SNEGUR REFUZĂ UNIREA CU ROMÂNIA

Într-un reportaj difuzat de Televiziunea din Moscova este reconfirmată opoziția președintelui Mircea Snegur față de unirea României cu Basarabia. În altă ordine de idei, președintele Republicii Moldova a promis că va sprijini statutul de autonomie al găgăuzilor, în speranța că acest mod de federalizare a țării va include și autoproclamata republică nistreană. **(amănunte în pag. 4)**

■ ALBANIA ARE CEA MAI RAPIDĂ CREȘTERE ECONOMICĂ DIN EUROPA

În 1993, Produsul Intern Brut realizat de Albania a crescut pentru prima dată după prăbușirea regimului comunist în 1990, sporind cu 11% în termeni reali, se arată într-un raport al F.M.I. Refacerea economică a transformat Albania într-un lider neașteptat în topul ritmurilor de creștere economică din 1993 în țările europene.

■ UN ORIGINAL MOD DE A FACE ÎNCHISOARE

Zimbabwe va introduce în curînd un sistem de "închisori deschise", în care deținutul va sta acasă și se va prezenta dimineața la pușcărie pentru programul de lucru. Conform ministrului Justiției, Emmerson Mnangagwa, noul sistem va fi introdus în cel mai scurt timp, mai întîi experimental, în provincia Manicaland, iar apoi pe scară națională.

■ PREȘEDINTELE ILIESCU I-A CERUT LUI EMIL DIMA SĂ DEMISIONEZE DIN FRUNTEA F.P.S.

Marți, 22 februarie, președintele Ion Iliescu a avut o întîlnire fulger cu Mișu Negrițoiu, consilier prezidențial, Mircea Coșea, ministru de stat, și Emil Dima, președintele F.P.S. Discuția a fost plină de critici la adresa activității F.P.S. și a directorului său; președintele Iliescu sugerîndu-i lui Emil Dima să-și prezinte chiar demisia. Președintele și-a motivat cererea, printre altele, prin cumulul de funcții al senatorului Dima.

Valoarea bancnotelor distruse prin extragerea firului metalic a depășit 1.000.000 lei

■ *Banca Națională a României va decide dacă se acordă sau nu despăgubiri posesorilor bancnotelor*

În prezent, predarea bancnotelor distruse prin extragerea intenționată a firului metalic de siguranță se face la ghișeele Băncii Naționale a României prin încheierea unui proces verbal în care se trec numărul și seria bancnotelor respective și datele posesorului ei. Aceste bancnote sînt trimise la centrala din București a Băncii Naționale a României, respectiv la serviciul de siguranță a valorilor de bancă, care le supune unei expertize pentru a se stabili dacă sînt false sau distruse. După efectuarea acestei expertize, serviciul amintit va decide dacă se acordă despăgubiri sau nu posesorilor bancnotelor. Pînă acum, acțiunea de distrugere a bancnotelor, prin extragerea firului metalic, a luat o amploare deosebită, valoarea bancnotelor retrase de pe piață ajungînd la peste 1 milion de lei. După cum am fost informați de directorul sucursalei ieșene a BNR, Oltița Ionescu, au fost retrase peste 1.300 de bancnote cu valoarea nominală de 500, 1000 și 5000 de lei, ponderea cea mai mare avînd-o bancnotele de 500 de lei.

Reamintim că la începutul lunii februarie a acestui an, BNR a dat publicității un comunicat prin care se anunța că: "Potrivit Legii nr. 34/1991, BNR poate refuza să schimbe bancnote și monede, dacă acestea prezintă deformări, și nu poate fi obligată să acorde vreo compensație proprietarilor pentru bancnotele distruse." **(Alin TOCAN)**

O răfuială cu pistoale în plin București

■ *un turc a tras cu arma dintr-un automobil Alfa Romeo*

Un cetățean român a fost rănit grav prin împușcare de către un cetățean turc, în apropierea restaurantului "Firinli", din București. Atentatorul a tras un foc de armă (pistol) dintr-un automobil Alfa Romeo, pe care apoi l-a părăsit, fugind spre restaurant, al cărui patron este un cetățean turc. La fața locului a sosit o echipă a Brigăzii Antiteroriste, dotată cu mitraliere și echipament de luptă, necesar intervențiilor rapide. Cei 10 cetățeni turci și o femeie, care se aflau în local, au fost reținuți de poliție, fiind transportați apoi sub escortă, în trei mașini. Atentatorul nu a fost încă prins. În jurul orei 12,30, în fața restaurantului a mai sosit un taxi din care au coborît doi cetățeni turci, însoțiți de către două tinere. Aceștia au fost escortați de polițiști în incinta restaurantului, unde, de la ora 13,30, au fost supuși unui interogatoriu. Vecinii care locuiesc în împrejurimi afirmă că localul era frecventat în mare majoritate de cetățeni turci. În bucătăria restaurantului a fost găsit un pistol ascuns după un sac de făină. Cîrlig Alexandru, care locuiește vis-a-vis de local și a fost prezent la sigilarea incintei, a declarat că poliția a efectuat razii și la alte restaurante turcești din vecinătate.

În această seară, pe programul 1 al TVR

"Punct de ruptură"

■ *un film interzis difuzării timp de o lună și jumătate*

Colegiul redacției emisiunilor sociale a Televiziunii Române a hotărît să difuzeze mîine seară, pe programul I, la ora 20,45, filmul "Punct de ruptură", în regia lui Radu Borcescu. Datorită neacceptării, la 12 ianuarie, de către conducerea Televiziunii a difuzării filmului, Sindicatul liber din cadrul T.V.R. adresase un protest oficial organismelor internaționale, cerînd sprijin în a determina Consiliul de Administrație să accepte transmiterea pe post a acestui film. Dumitru Iuga, liderul sindicatului liber din TVR ne-a declarat: "Decizia a fost adoptată în cadrul colegiului de programe (care s-a întrunit în urmă cu o săptămînă) și este totuși plină de incertitudini, pentru că urmau a fi contactați o serie de oameni politici ce trebuiau să participe la o dezbatere, în scopul de a puncta problemele ridicate de acest film. În cursul zilei de ieri a avut loc un nou consiliu de programe, care a reconfirmat difuzarea filmului la data de 23 februarie (ora 21,45), dar s-a renunțat la dezbaterea respectivă. La aceasta ar fi trebuit să participe persoanele evidențiate în film, reprezentanți atît ai opoziției, cît și ai partidului de guvernămînt: Ticu Dumitrescu, Corneliu Coposu, Emil Constantinescu, Oliviu Gherman și, ca un personaj "neutru", Silviu Brucan. Se pare că dl. Oliviu Gherman nu mai este interesat să participe la această întîlnire, acesta fiind și motivul renunțării la dezbatere.

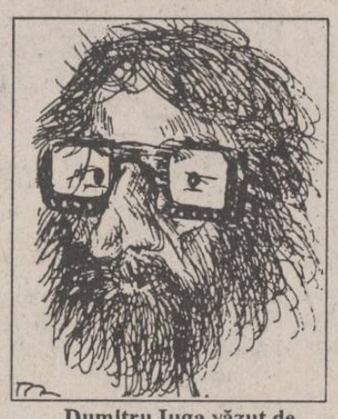

Dumitru Iuga văzut de Daniel Melinte

Urmările catastrofei de la Cernobîl

O gravă maladie osoasă afectează sute de tineri

Conform unui studiu realizat recent de dr. Rada Alexandrescu, medic la Policlinica pentru studenți și elevi Iași, o mare parte dintre copiii și adolescenții din orașul Iași sînt afectați de o boală gravă, specifică bătrîneții - osteoporoza.

Osteoporoza este o boală metabolică osoasă, care are ca efect distrugerea matricei osoase; sînt distruse suportul și structura minerală a osului, cu toate că, în sînge, conținutul de calciu și fosfor este cel normal. Conform studiilor medicale de specialitate întreprinse în întreaga lume, osteoporoza este considerată ca fiind o boală specifică vîrstei a treia, apărînd mai frecvent la femei, postmenopauză. Nici o statistică din lume (din cele cunoscute) nu a consemnat pînă în prezent o frecvență mare a apariției acestei boli în rîndul tinerilor. Conform studiului întocmit de dr. Rada Alexandrescu, față de incidența bolii în alte țări, la noi s-a constatat, în ultimii 3-4 ani, o creștere extrem de ridicată a apariției acestei boli în rîndul copiilor și adolescenților. Astfel, în ultimii ani, la Policlinica pentru studenți și elevi Iași au fost descoperite, în medie, cam 3-4 cazuri de osteoporoză pe zi, la elevi și studenți cu vîrste cuprinse între 7 și 23 de ani. Aceasta înseamnă un număr de peste 500 de cazuri anual. Cazurile menționate au fost diagnosticate clinic și paraclinic, prin analize de laborator și radiografii. Menționăm că osteoporoza este de două tipuri: osteoporoză secundară - care reprezintă o consecință a unei alte boli - și osteoporoza primară - cea întîlnită la tinerii studiați. Conform studiilor internaționale de specialitate, "Osteoporoza primară nu are o cauză cunoscută" ("Medical Diagnostics and Treatement" - International Edition, U.S.A., 1992). Necunoscînd cauza, nu se poate face nici un tratament etiologic, corect, al bolii. Prin tratamentele cunoscute - cu derivați de calciu și magneziu, calcitonină, polivitamine - și printr-un aport alimentar corespunzător, se poate stopa uneori evoluția bolii, dar nu se poate vindeca în totalitate. Nefiind pînă acum o problemă pentru tineri, nu se pot cunoaște efectele pe termen lung ale acestei afecțiuni asupra lor. Deoarece nu există nici o corelație între statistica mondială a frecvenței bolii și statistica locală, iar ipotezele clasice ale apariției osteoporozei (consumul excesiv de alcool, carențe alimentare) nu sînt în totalitate aplicabile la tinerii studiați, ținînd cont și de momentul apariției bolii în rîndul adolescenților (la aproximativ patru ani de la producerea exploziei de la Cernobîl), medicii care au studiat fenomenul presupun că o cauză a îmbolnăvirii tinerilor de osteoporoză o constituie radiațiile ce au urmat catastrofei de la Cernobîl. Deoarece osteoporoza reprezintă un fenomen complex, insuficient studiat, și ținînd cont de apariția bolii în rîndul adolescenților, dr. Rada Alexandrescu consideră necesară înființarea unei comisii de specialitate care să studieze acest fenomen la nivel național și care să ia măsuri pentru limitarea lui. **(Cristian DUNĂR)**

Taxe pentru studiu în învățămîntul superior de stat

În România, taxele de studii pot să devină una din sursele proprii de acoperire a cheltuielilor instituțiilor de învățămînt superior, se arată într-un studiu al Grupului consultativ pentru învățămîntul superior și cercetare științifică din cadrul Ministerului Învățămîntului. Taxele de studii pot fi introduse și mărite gradual, în final urmînd să asigure acoperirea costurilor medii anuale pe student în proporție de 20-30%.

În viitorul apropiat, pe termen scurt, se arată în studiul menționat, se poate institui un sistem generalizat de taxe parțiale de studiu pentru învățămîntul superior. Cuantumul taxelor se va stabili procentual, în raport cu costurile medii anuale pe student, pe tipuri de instituții, facultăți și în funcție de nivelul de studii. Astfel, în raport cu costurile medii anuale pe student, care au fost în 1992 de circa 483 dolari S.U.A., taxa poate fi de 15% pentru nivelul colegiu, 20% pentru studenții din primul ciclu al studiilor de lungă durată, 25% pentru studenții cuprinși în programul de studii aprofundate și 30% pentru doctoranzi.

Studenții care provin din medii defavorizate vor fi scutiți de taxă sau vor beneficia de împrumuturi pentru studii. **(Cristina LECA)**

S-a pus capăt unei samavolnicii

Fundația pentru Tineret a fost evacuată din complexul "Orizont"

Ieri, 22 februarie 1994, la orele 12,15, în prezența a doi executori judecătorești din cadrul **Judecătoriei Iași,** membrii **Fundației pentru Tineret** au fost evacuați din incinta complexului "Orizont" Iași.

Reamintim că Fundația pentru Tineret a depus o contestație la sentința de executare a evacuării acestei organizații, obținută de **S.C. IUVENTUS S.A.** pe calea judecătorească. Contestația avea ca obiect suspendarea executării. Însă, în urma judecării ei, la data de 21 februarie a.c., contestația a fost respinsă, rămînînd în vigoare sentința de executare a evacuării Fundației pentru Tineret, din data de 15 februarie.

Astfel, ieri, în jurul orelor 12,00, Constantin Zacornea și Radu Mihăilă, în calitate de executori judecătorești, s-au prezentat la "sediul" Agenției Economice IUVENTUS (aflat în biroul directorului S.C. IUVENTUS S.A.) unde, în prezența celor două părți aflate în conflict (Fundația pentru Tineret și S.C. IUVENTUS S.A.) și a reporterilor cotidianului "Monitorul", au trecut la executarea dispozițiilor judecătorești. Precizăm că Florin Slabu, directorul Agenției Economice IUVENTUS, a refuzat să semneze procesul verbal de **evacuare.**

La circa o jumătate de oră de la plecarea acestora din incinta hotelului, membrii Fundației pentru Tineret s-au reîntors (însoțiți, de această dată, de unul din foștii paznici angajați pentru protecție și pază), intrînd în sediul S.C. B.T.T. S.A., aflat la parterul complexului "Orizont". Acțiunea lor a fost motivată de faptul că, la ordonanța președințială, introdusă de conducerea agenției B.T.T. împotriva Fundației pentru Tineret (care a ocupat în forță sediul agenției, sudîndu-i apoi ușile), ei au depus o contestație, nejudecată încă. Numai prezența maiorului **Constantin Hriţcu, adjunctul șefului Poliției Municipiului Iași**, a calmat spiritele; el a punctat faptul că sediul S.C. B.T.T. S.A. este tot proprietatea S.C. IUVENTUS S.A., agenția fiind doar chiriașă. Refuzul membrilor Fundației pentru Tineret de a părăsi sediul ar fi atras după sine posibilitatea deschiderii unui **proces penal** împotriva lor, prin nerespectarea deciziei de evacuare.

Am remarcat că, de la această acțiune, au lipsit "creierul" și "sufletul" Fundației pentru Tineret, respectiv, avocatul Mihail Vlasov, și Ioan Leonte, președintele fantomaticei Fundații.

Astfel, ia sfîrșit o primă fază a conflictului dintre Fundația pentru Tineret și S.C. IUVENTUS S.A., conflict ce rămîne în continuare deschis. În următoarele zile, se vor judeca apelul Fundației pentru Tineret, făcut la Tribunalul Județean Iași, cu privire la anularea executării de evacuare a acestei organizații din complexul "Orizont" (apel înaintat în aceeași zi cu depunerea contestației - 15 februarie) și procesul privind radierea S.C. IUVENTUS S.A. din Registrul Comerțului, tot la cererea Fundației pentru Tineret. **(Violeta CALINCIUC)**

În fotografiile din stînga sînt surprinse două aspecte din timpul evacuării forțate a membrilor fundației din complexul "Orizont". În stînga jos îl puteți vedea (persoana cu geantă, diplomat) pe secretarul fundației, Florin Slabu, în timp ce părăsește hotelul. În dreapta, o persoană smulgînd firma fantomaticei fundații.

Un copil de trei ani se stinge lent sub privirile noastre

■ *nimeni nu-l mai poate salva; el este bolnav de SIDA*

Părăsit de familie, un copil de numai trei ani este condamnat la moarte de cea mai nemiloasă boală, considerată drept flagelul secolului: **SIDA**. Zilele lui **Gabriel V.**, originar din Găești, sînt numărate. "Pensionar" al Preventoriului Poieni din județul Iași, băiețelul și-a petrecut mai tot timpul prin spitale, suportînd internări repetate. În momentul de față, Gabriel este pacientul **Spitalului de boli infecțioase,** unde a fost diagnosticat cu "hepatită cronică, antigen pozitiv, SIDA și diaree". La foarte puțin timp de la internare, băiețelul a contactat o gripă care, pe fondul unei imunodeficiențe a organismului, s-a transformat în bronhopenumonie. Au fost necesare eforturi uriașe din partea medicilor pentru a-l menține în viață. Salvat, pentru moment, Gabriel este, însă, în continuare, **foarte slăbit**. Deși are trei ani, Gabriel nu poate merge, mai mult chiar, din cauza bolii, mușchiul cvadriceps de la ambele picioare este blocat, copilul neputînd sta nici în șezut. Pe fața băiețelului, SIDA și-a pus amprenta prin apariția unor negi specifici acestei cumplite maladii.

Oricare boală poate deveni **fatală** pentru Gabriel, copilul aflîndu-se sub o permanentă supraveghere medicală. Absent la tot ce se întîmplă în jurul lui, copilul refuză să vorbească, acceptîndu-și, tacit, destinul. **(Mihaela CĂNĂNĂU)**

Moarte pentru moarte

■ *aceasta este cererea familiei traficantului de valută Benone Ristache, ucis în urmă cu aproximativ un an*

Ieri, 22 februarie, la Tribunalul Iași, au fost audiați cei doi presupuși asasini ai traficantului de valută Benone Ristache. Unul dintre aceștia, **Laurențiu Luca**, a declarat în fața instanței că Benone Ristache a fost ucis pentru că înșelase niște moldoveni furnizîndu-le **7000 de dolari falși.** Inculpatul a afirmat că victima le-a schimbat acestor cetățeni din Republica Moldova echivalentul a 12.000 de dolari, dintre care numai 5000 erau autentici. Laurențiu Luca a recunoscut acuzațiile formulate în rechizitoriul întocmit de Ioan Maftei de la Parchetul de pe lîngă Tribunalul Iași. Acuzatul a precizat că a fost martor la împușcarea lui Benone Ristache de către cel de-al doilea inculpat, **Evghenii Marcu.** El a cerut completului să-l judece pentru acuzația de complicitate la crimă. "În cazul în care voi fi găsit vinovat, sînt de acord să plătesc daunele morale și despăgubirile cerute de familia victimei. Accept și plata rentei viagere pentru cei cinci copii ai celui ucis", a declarat Laurențiu Luca.

Cel de-al doilea inculpat, Evghenii Marcu, incriminat de procurorul Ioan Maftei, ca fiind **asasinul** propriu-zis al traficantului, a afirmat că se consideră nevinovat. Pentru acest motiv el a refuzat să se facă părtaș la achitarea despăgubirilor cerute de partea civilă. Evghenii Marcu a mai relatat că în seara crimei se afla în locuința lui Liviu Munteanu, patronul firmei FAST-FOOD, și a menționat că nu l-a cunoscut pe Benone Ristache.

La termenul viitor, de pe 29 martie, vor fi citați martorii evenimentelor ce constituie cauza acestui proces.

Rudele decedatului au cerut aplicarea **Legii Talionului,** cerînd instanței să-l condamne la moarte pe autorul crimei. Organele de poliție, aflate în sala arhiplină, au fost nevoite să evacueze cîțiva dintre cei mai înfocați membri ai familiei Ristache. **(Adina SCUTELNICU)**

ORAȘUL PE O COLOANĂ

■ *Furt de televizoare color din hotelul Moldova*

Cu cîteva zile în urmă, din două camere ale hotelului "Moldova" din Iași au dispărut televizoarele color. După cum ne-a declarat Ioan Bulei, șeful Serviciului Organizare din cadrul hotelului, cele două televizoare aveau dimensiuni reduse, diagonala de aproximativ 35 cm, putînd fi ușor transportate într-o geantă de voiaj. De asemenea, în perioada în care s-a comis furtul, în camerele respective nu a locuit nimeni, existînd posibilitatea ca televizoarele să fi fost sustrase de angajați ai hotelului sau de alți indivizi care cunoșteau locurile și și-ar fi putut confecționa chei potrivite. Cazul se află în anchetarea organelor de Poliție, însă, pentru a fi evitate alte incidente asemănătoare, paza hotelului, asigurată de agenți Protguard, a fost întărită. **(L. GOGĂLNICEANU)**

■ *Studenții ieșeni vor primi bursele în ultima zi a lunii februarie*

Studenții bursieri de la Universitatea "Al.I. Cuza" și de la Universitatea Tehnică "Gh. Asachi" vor primi bursele de merit, sociale sau de excepție pe luna februarie în ziua de luni, 28 februarie 1994. De asemenea, studenții vor primi suma restantă din luna ianuarie, reprezentînd valoarea cu care s-au indexat bursele începînd cu 3 ianuarie 1994. **(Cristina LECA)**

■ *Monografia Iașului*

Ieri, o delegație a Editurii "Cronica" din Iași, condusă de redactorul șef Ioan Holban, a avut o întrevedere cu primarul Constantin Simirad. În cursul acestei întîlniri, primarului i-a fost prezentată lucrarea "Monografia Iașului", realizată la Editura "Cronica", ce cuprinde aproximativ 600 pagini cu ilustrații color și care costă 15.000 lei. Primarul Constantin Simirad a apreciat pozitiv lansarea acestei lucrări și mai ales faptul că un exemplar al acestei monografii va fi oferit în dar, de către Prefectura Iași, ambasadorului Regatului Spaniei la București, Antonio Ortiz, în timpul vizitei domniei sale la Iași. **(Ovidiu LUNGU)**

■ *Cursurile Școlii de șoferi la S.C. "Șoferul amator" au fost întrerupte*

Începînd de luni, 28 februarie, cursurile Școlii de șoferi din cadrul S.C. "Șoferul amator" S.A. vor fi întreurpte pentru o perioadă de aproximativ două-trei săptămîni. Motivul îl constituie, după cum ne-a declarat Constantin Dumitriu, directorul societății, faptul că cei 19 instructori ai școlii de șoferi vor efectua în această perioadă cursurile de reciclare, necesare pentru reatestare. Reatestarea pe funcție a instructorilor se efectuează la fiecare cinci ani, în urma unor cursuri de specializare organizate de Inspectoratul General al Poliției - Direcția circulație și Ministerul Transporturilor.

Dl. Constantin Dumitriu ne-a informat că, în acest interval de timp, cei 114 cursanți ai seriei actuale vor efectua numai orele de teorie a conducerii, urmînd ca, ulterior, practica de conducere auto să fie programată conform graficului seriei. **(Mihaela BREZEANU)**

■ *Pregătiri speciale la Iași pentru "CIRCOM Regional"*

În perioada 28 mai - 2 iunie 1994, se va desfășura la Iași Adunarea Generală a Organizației Internaționale pentru Televiziunile Regionale - "CIRCOM Regional", al cărei secretariat își are sediul la München (Germania). Cei 250 de delegați, ziariști și specialiști din domeniul audiovizualului vor fi cazați la hotelul "Moldova". Pentru aceasta, conducerea hotelului va asigura cazarea în camere pentru o singură persoană, amenajate la standarde internaționale, precum și mese festive de ținută, dejunuri și cine de tip "bufet". Pentru transportul delegaților de la Aeroport și pentru organizarea unor excursii la mănăstiri, Agenția ONT Carpați va pune la dispoziția participanților trei autocare moderne, iar pentru deplasările prin oraș vor fi folosite două microbuze. **(L. GOGĂLNICEANU)**

La Tribunalul Iași

Un nou termen în procesul crimei din strada Primăverii

■ *un avocat al apărării a fost amendat de președintele completului de judecată*

În cursul zilei de ieri, instanța de judecată condusă de președintele **Claudiu Romașcanu** de la Tribunalul Iași, a audiat martorii în procesul intentat lui **Hachem Rajoub și Walid Mokahl,** acuzați de comiterea **asasinatului** din strada Primăverii.

În timpul ședinței, care a durat mai mult de trei ore, au depus mărturie numai șase dintre martorii citați la acest termen. Declarațiile au fost traduse inculpaților de către Ana Vrăjitoru, în vîrstă de 41 de ani, lector la Facultatea de Litere, care a fost numită de către instanță ca interpret oficial. Inițial, acuzații au propus, ca interpreți oficiali, inculpații din procesul afacerii "Semiramis", Abdel Kalib Samir și Ahmad Diri. În fața completului, însă, cei doi au refuzat să se implice în acest dosar, declarînd că nu știau pentru ce au fost aduși în incinta Tribunalului.

Spre sfîrșitul ședinței, **Ovidiu Ganciu**, unul dintre avocații apărării, a fost sancționat de către președintele Claudiu Romașcanu cu 20.000 lei, deoarece a întrerupt de trei ori bunul mers al procesului. În intervențiile sale, acesta ceruse să ia legătura cu inculpații, înaintea audierii majorității martorilor, fapt calificat de președintele instanței ca fiind "un abuz de drept". Pînă la următorul termen, fixat pe 10 martie, avocații inculpaților urmează să-și formuleze apărarea. **(Adina SCUTELNICU)**

La IASITEX

Nu se pot plăti salariile restante

Discuțiile desfășurate ieri la sediul societății comerciale "Iașitex" S.A., între sindicat și membrii Consiliului de administrație, nu au dus la un rezultat concret. Astfel, directorul general al firmei amintite, Dumitru Diaconescu, nu a putut preciza cînd va avea loc plata salariilor restante. Reamintim că există salarii neplătite încă din luna decembrie 1993 iar programul de lucru este mult redus.

Conform afirmațiilor liderului de sindicat Vasile Vicol, în cursul zilei de astăzi vor începe discuțiile dintre liderii de sindicat pe secții și sindicaliști, pentru a se decide dacă este oportună deschiderea unui conflict de muncă la "Iașitex" S.A. Menționăm că în timpul discuțiilor de ieri, conducerea firmei ieșene a afirmat că declanșarea unui conflict de muncă în perioada actuală ar duce la prăbușirea economică definitivă a societății. Conform datelor contabile provizorii aferente anului 1993, furnizate de conducere, se pare că situația financiară a firmei nu este deosebit de gravă.

Problema care afectează cel mai mult activitatea constă în lipsa unor lichidități financiare, după cum afirmă aceleași surse. **(Alin TOCAN)**

Acord de apărare civilă între România și Republica Moldova

■ *acordul a fost stabilit ieri la Iași*

În luna martie, la București, va fi semnat un acord de colaborare între forțele armate ale României și cele ale Republicii Moldova. Unul din capitolele acestui acord se va referi la colaborarea în domeniul apărării civile.

Ieri, în Sala Galbenă a Prefecturii Iași a fost semnat un protocol între Departamentul Apărării Civile din România și Departamentul pentru Protecția Civilă și Situații Extraordinare din Republica Moldova, protocol care precede acordul ce va fi încheiat în luna martie la București. Acest protocol cuprinde un preambul și șase articole. În articolul 1 sînt definiți termenii specifici activității de apărare civilă (de exemplu: calamitate, cataclism, catastrofe etc.). Articolul 2 definește domeniile de aplicare și durata colaborării pentru protecția civilă; articolul 3 stabilește formele de colaborare (schimb de experiență, informații și logistică), iar articolul 4 se referă concret la asistența și ajutorul reciproc între cele două departamente. Interesant, în cadrul acestui articol, este că ajutorul se poate acorda și fără solicitare, este permis transferul substanțelor narcotice (psihotrope) între cele două părți iar pagubele provocate de intervenția unui departament sînt suportate în întregime de celălalt, care a solicitat ajutorul. Articolele 5 și 6 stabilesc organele competente de a decide colaborarea (de partea română, în afara Ministerului Apărării, organe competente sînt și autoritățile județene de graniță cu Republica Moldova). Acest acord este încheiat pe termen nelimitat, colaborarea desfășurîndu-se conform unor planificări anuale. Acordul va intra în vigoare în luna martie 1994 și poate să-și piardă valabilitatea la 6 luni după notificarea denunțării sale de către una din părți. Protocolul încheiat ieri la Iași a fost semnat de generalul maior Gheorghe Popescu, inspector general al Departamentului Apărării Civile din România, și de colonelul Onim Cociuc, adjunctul ministrului Apărării din Republica Moldova. **(Ovidiu LUNGU)**

Colonelul Onim Cociuc, adjunctul ministrului apărării din Republica Moldova

A APĂRUT
Monitorul rebus
O revistă de cuvinte încrucișate și jocuri de enigmistică perfectă pentru sfîrșitul de săptămînă sau pentru orele plictisitoare de la birou!

IMPORTANT face înscrieri
pentru butelii de aragaz. Preț 58.000 lei.
Plata în două rate:
50% (29.000 lei) la înscriere
50% la livrare - în maxim 30 zile.
S.C. SURSA MOLDOVEI S.A.
Telefon: 127118; 127114

SC E.M.I. SRL
Vă pune la dispoziție o gamă variată de produse:

- frigidere 180 l	- 303.750 lei
- frigidere 240 l	- 359.000 lei
- congelatoare 120 l	- 348.700 lei
- congelatoare 160 l	- 441.650 lei
- combine frigorifice 270 l	- 555.000 lei
- televizoare "Sport"	- 149.800 lei
- televizoare "Dallas"	- 181.600 lei
- televizoare "Megavision"	- 567.000 lei
- televizoare "Profilo"	- 525.000 lei
- televizoare "Trison"	- 582.000 lei
- televizoare "Beko"	- 588.773 lei
- video "GoldStar"	- 463.000 lei
- video "Megavision"	- 399.000 lei
- video "Orion"	- 412.800 lei
- aragaze cu 4 ochiuri	- 172.000 lei
- calorifere "Zass"	- 150.000 - 192.000 lei
- calorifere "DeLonghi"	- 136.000 - 215.000 lei

Nu uitați? Mărțișorul se apropie.
Bulevardul Independenței 19, bloc B 1-5, telefon: 117530
Program: zilnic 8.00 - 20.00, sîmbăta 8.00 - 16.00

În județul Iași

A crescut în mod neașteptat numărul copiilor handicapați

■ în fiecare săptămînă, la comisia de evaluare, jumătate din cazuri sînt noi

Comisia de Evaluare și Triere a copiilor handicapați din județul Iași, constituită în cadrul Policlinicii nr. 1 la sfîrșitul anului 1992, se confruntă cu o creștere neașteptată a numărului de cazuri noi. Din cei 30-40 de copii examinați săptămînal, mai mult de jumătate nu s-au mai prezentat niciodată în fața comisiei. Programările în acest ritm depășesc luna aprilie a acestui an.

Printre cei cu deficiențe psiho-motorii sînt aduși, de către unii părinți, de obicei romi, și copii de pe urma cărora aceștia încearcă să obțină avantajele materiale ce decurg din legislația privitoare la persoanele handicapate. Subiecții stimulează unele deficiențe psihice, la sugestia părinților, care "vînează" un cîștig lunar de cîteva zeci de mii de lei. Există și cazuri în care unele mame își aduc în fața comisiei copiii abandonați cu ani în urmă în leagăne. O tînără aflată într-o astfel de situație a prezentat medicilor, spre examinare, un copil pe care nu-l văzuse de la naștere. În vîrstă de 7 ani, acesta cîntărește 12 kg și are 95 cm înălțime.

■ Unele cazuri examinate de către membrii comisiei frizează incredibilul. Un tată oligofren are 11 copii, toți oligofreni, pentru care solicită drepturi materiale.

■ M.T., din Ruginoasa, s-a prezentat la comisie cu doi copii, ambii handicapați. Deși este o femeie normală, din conviețuirea cu bărbatul ei, pe care ea îl numește "moluț", deoarece se împiedică la fiecare pas, s-au născut și alți trei copii, de asemenea handicapați, care au murit la scurt timp după naștere.

■ Petrică B. (4 ani), din Iași, prezintă un handicap sever. Operat de hidrocefalie, copilul nu este complet vindecat. Toți ceilalți cinci frați ai săi sînt, de asemenea, handicapați.

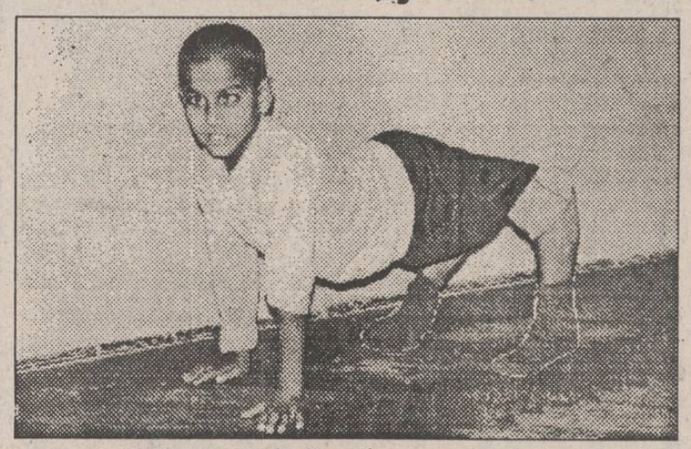

■ Ana-Maria A. (8 ani), din comuna Rediu (Iași), a fost desfigurată anul trecut de arsuri puternice. Părinții ei au uitat-o pe plită, iar între timp focul s-a încins.

Majoritatea acestor copii prezintă deficiențe psiho-motorii din motive genetice, deoarece unul dintre părinți transmite ereditar handicapul. "Avantajele materiale oferite de Legea 53/1992 i-a făcut pe acești oameni, care în trecut își ascundeau copiii de medici, să vină în număr mare la comisie", ne-a declarat dr. Luciana Mihăilescu, șeful comisiei. "Ei au descoperit o modalitate de a-și asigura un venit lunar."

Specialiștii și-au exprimat părerea că numărul neașteptat de mare al copiilor anormali se datorează legilor ce interziceau, nu demult, întreruperea sarcinii. Părinții acestor copii, în marea lor majoritate handicapați, nu folosesc metode contraceptive, ceea ce duce și în prezent la nașterea unui mare număr de copii în aceste familii.

Conform aprecierilor d-lui prof. dr. Constantin Romanescu, medic psihiatru la Spitalul "Socola" Iași, "nu trebuie să pornim de la prejudecata că o viață aparе în folosul cuiva sau al societății. Aceasta este o viciere materialistă, care ne face să vedem în orice copil un lucru util, bun de muncă. Eu cred că un copil nu vine pe lume să aducă foloase, ci el vine pentru a trăi", a afirmat domnia sa. **(Silviu LABEȘ)**

Azilanții în țara noastră își pot continua studiile

■ ei vor trebui să susțină examene identice cu elevii români

Printr-o recentă Hotărîre Guvernamentală, pînă la adoptarea legii privind statutul și regimul refugiaților în România, solicitanții de azil și refugiații în România au posibilitatea să-și continue studiile gimnaziale și liceale în țara noastră.

Ministerul Învățămîntului, pe baza actelor de studii prezentate, hotărăște anul de studii în care fiecare azilant sau refugiat are dreptul să se înscrie. În cazul lipsei actelor solicitate, persoanele menționate mai sus vor susține examene de verificare globală a cunoștințelor, în vederea stabilirii nivelului de pregătire și a anului de studii pentru care corespunde.

Azilanții sau refugiații în România, care doresc să urmeze cursurile liceale sau postliceale, vor trebui să susțină examen de admitere în sesiunile legal organizate și pentru elevii români. Școlarizarea refugiaților și azilanților în România se face fără percepere de taxe de școlarizare, acestea urmînd a fi suportate de către Ministerul Învățămîntului. **(Sandu TACU)**

Va fi majorat prețul lemnelor pentru foc

În județul Iași, volumul de masă lemnoasă destinată tăierilor a scăzut

Conform datelor primite de la R.A. ROMSILVA - filiala Iași, cota de masă lemnoasă destinată tăierilor în județul Iași a scăzut de la 240.000 mc în anul 1993 la 210.000 mc în anul 1994. Scăderea volumului de masă lemnoasă destinată tăierilor are la bază două cauze principale. Una din cauze se referă la faptul că aproximativ 3500 ha cu pădure au trecut deja în folosința foștilor proprietari, aceștia avînd posibilitatea procurării lemnului de foc direct, de pe suprafețele de pădure pe care le dețin. A doua cauză constă în faptul că ritmul împăduririi a noi suprafețe de teren (aproximativ 200 ha anual) este cu mult mai mic decît cel al defrișărilor suprafețelor de pădure destinate tăierilor (aproximativ 500-600 ha anual).

Din cota de tăiere pe anul 1994, 140.000 mc sînt destinați agenților economici care prelucrează lemnul iar 70.000 mc sînt destinați lemnului de foc pentru populație. Prețul lemnelor de foc destinate populației urmează să fie majorat în cursul acestei săptămîni, iar cel al lemnului destinat exploatării de către agenții economici va fi stabilit în urma licitațiilor ulterioare. **(S. T.)**

La Penitenciarul din Botoșani

De 8 martie va fi sărbătorită "femeia pușcăriaș"

După cum ne-a informat dl. căpitan Sandu Aniculăesei - șef Departament reeducare din Penitenciarul Botoșani: "o mare importanță în procesul reeducării o constituie educația moral-religioasă, în care, alături de biserica ortodoxă, se implică activ cultele neoprotestante.

Săptămînal cultele Penticostal și Adventist (ziua a 7-a) asigură asistență religioasă la membrii cultului încarcerați aici. Lor li se alătură și alți deținuți dornici de a participa la predicile religioase. În mod paradoxal, în pușcărie există "pocăiți căzuți în păcat", cum este cazul unui membru al Cultului Penticostal, autorul unui jaf din vagoane cu o pagubă de vreo 3 milioane lei.

La Penitenciarul Botoșani a fost editat recent nr. 2 (an II) al Revistei de cultură și educație, scrisă în întregime de către deținuți, număr dedicat memoriei lui Geo Bogza. Numărul din luna martie va fi dedicat omagierii femeii. Deoarece în Penitenciar sînt încarcerate și un anumit număr de femei, pentru acestea se vor organiza de 8 martie manifestări culturale speciale.

După cum ne-a mai spus dl. căpitan Sandu Aniculăesei: "Femeile care ajung aici, în închisoare, sînt oameni cu probleme sociale inimaginabile și sînt convins că sărbătoarea organizată de noi de 8 martie rămîne o experiență unică în viața lor. Ne străduim pe cît putem să reparăm, ceea ce este foarte greu. **(Val GURALIUC)**

În acest an, Iașul va primi un credit de trei milioane dolari

■ cu acești bani va fi modernizată rețeaua de apă potabilă

La sfîrșitul săptămînii trecute, primarul Constantin Simirad a participat, la București, la două reuniuni de maximă importanță pentru Iași: avizarea proiectelor Băncii Europene pentru Reconstrucție și Dezvoltare (BERD) și finanțarea unui nou program PHARE pentru administrația locală.

Programul BERD vizează patru mari orașe ale României și are la dispoziție aproximativ 50 milioane dolari. Pentru Iași, lucrarea este estimată la 16 milioane dolari, jumătate din această sumă fiind pusă la dispoziție de către Ministerul Finanțelor iar cealaltă jumătate de către BERD. Banca a pus condiții foarte precise, dintre care primarul Constantin Simirad a amintit majorarea prețului apei și reducerea în următorii trei-patru ani a pierderilor de apă în subsol. Programul urmărește îmbunătățirea funcționării sursei de apă Prut, precum și a stației de epurare a apelor uzate. Prima tranșă de 3 milioane dolari va ajunge în cursul acestui an, iar restul de 5 milioane va fi pus la dispoziția autorităților ieșene în următorii trei ani.

În ceea ce privește programul PHARE, se vor pune la dispoziție 1,5 milioane ECU pentru cele cinci centre ce se vor înființa la Iași pentru organizarea muncii funcționarului public. Acest proiect nu a demarat încă, banii rămînînd blocați la Bruxelles, datorită neînțelegerilor ivite între Guvernul României și autoritățile locale: proiectul de hotărîre elaborat de Executiv consideră aceste cursuri ca fiind post-universitare, în timp ce autoritățile locale le consideră doar referitoare la optimizarea muncii funcționarilor publici **(Septimiu SĂRĂȚEANU - Radio Nord-Est)**

Primarul Constantin Simirad poate fi mulțumit: programul BERD va permite îmbunătățirea sursei de apă potabilă Prut

Viața într-un cămin de nefamiliști

La lumina lumînărilor

■ camerele nu sînt încălzite, iar apa caldă este furnizată cu intermitență

Timp de cîteva zile, locatarii căminului de nefamiliști din strada Sucidava nr.3, cămin care aparține Societății Comerciale "Iasicon" S.A., au fost nevoiți să stea la lumina lumînărilor. După cum ne-au declarat mai mulți locatari, în cursul săptămînii trecute, curentul electric a fost întrerupt în cea mai mare parte a timpului, datorită unor defecțiuni la sistemul de alimentare. În condițiile în care camerele nu sînt încălzite, iar apa caldă este furnizată cu intermitențe, lipsa curentului electric contribuie la crearea unei ambianțe total necorespunzătoare unei locuințe.

În legătură cu lipsa curentului electric, ing. Nicolae Brumă, director tehnic cu exploatarea la Filiala Rețele Electrice Iași, ne-a declarat că toate întreruperile se datorează în exclusivitate locatarilor, care depășesc frecvent consumul maxim prevăzut. Astfel, cele mai multe întreruperi se datorează suprasarcinii la care este supus cablul de alimentare ca urmare a consumului excesiv de curent electric pentru gătit. Se recomandă, pentru a evita astfel de situații, ca locatrii să intervină la conducerea societății "Iasicon" S.A. pentru racordarea căminului la rețeaua de distribuție a gazului metan. În acest fel va putea fi redus considerabil consumul de energie electrică, iar defecțiunile vor fi doar accidentale. **(Mihaela BREZEANU)**

Farmaciile particulare eliberează medicamente în regim compensat

■ pentru fiecare boală, va fi compensat prețul unui singur medicament

Începînd de ieri, marea majoritate a farmaciilor particulare ieșene eliberează, din nou, medicamente în regim gratuit și compensat. Această hotărîre a fost luată ca urmare a faptului că Ministerul Sănătății a achitat o parte din sumele restante, respectiv contravaloarea rețetelor gratuite și compensate onorate de farmacii în luna ianuarie a acestui an. Cu toate acestea, pînă la achitarea la zi a datoriilor, o parte din farmaciile particulare refuză în continuare să elibereze medicamente în regim compensat. Farmacista Violeta Ciornei, patroana Farmaciei nr. 4, situată pe strada Ștefan cel Mare, ne-a declarat că, pînă la data de 1 martie, unitatea sa nu va elibera medicamente decît cu plata integrală. De asemenea, domnia sa a precizat că, în cazul în care Ministerul Sănătății nu va acoperi toate sumele restante, este posibilă o prelungire a termenului fixat pentru moment. Președintele Colegiului Farmaciștilor din Iași, dr. farmacist Eliza Gafițeanu, a interpretat această măsură a farmaciilor ca fiind o soluție de evitare a falimentului. De altfel, domnia sa a subliniat faptul că discuțiile dintre Colegiul Director al Farmaciștilor și reprezentanți ai Ministerului Sănătății nu s-au încheiat, o nouă rundă de convorbiri urmînd să aibă loc pe 15 martie. Discuțiile au drept scop stabilirea unui mod de compensare a medicamentelor care să elimine un nou blocaj financiar, actuala soluție promovată de către Ministerul Sănătății nefiind cea mai bună. Deocamdată, începînd cu data de 1 martie, farmaciile care doresc să onoreze rețete compensate și gratuite vor încheia un contract cu spitalul la care sînt arondate. Conform normelor stipulate în acest act, 50% din contravaloarea compensației va fi primită de farmacist pe loc, la prezentarea borderoului, urmînd ca celelalte 50% să fie onorate de spital în decurs de șapte zile. Nerespectarea contractului va atrage după sine penalități pentru ambele părți. Ministerul Sănătății a hotărît ca, pe lista medicamentelor compensate, să fie trecute 413 produse, pentru toate tipurile de boli, dar nu mai mult de unul pentru o boală. **(Mihaela CĂNĂNĂU)**

Protest al salariaților de la RA Apele Române

Sindicatul "METEOR", din cadrul RA Apele Române - filiala Iași, a înaintat o notă de protest la Președinția și Guvernul României, prin care face cunoscută actuala stare de lucrări la nivelul filialei Iași. Astfel, membrii de sindicat sînt profund nemulțumiți de faptul că achitarea drepturilor bănești se face cu întîrziere, iar aprovizionarea tehnico-materială lasă de dorit. Este menționat faptul că multe stații meteorologice din cadrul filielei și-au desfășurat activitatea în lunile noiembrie și decembrie 1993 fără a fi aprovizionate cu lemne de foc. Conducerea filialei este acuzată și de faptul că salariații care efectuează măsurători în aer liber (la -20 grade C - 30 grade C) nu li se asigură echipament de protecție corespunzător. Mai mult, unor salariați li s-a comunicat schimbarea locului de muncă în timp ce se aflau internați în spital și fără a fi consultați în prealabil. Față de această stare de lucruri, sindicatul METEOR este hotărît să folosească toate mijloacele de luptă sindicală, pînă la rezolvarea tuturor problemelor ridicate în nota de protest. **(Sandu TACU)**

Acțiune concretă pentru eliminarea blocajului financiar

În vederea eliminării blocajului financiar, care afectează societățile comerciale cliente ale Băncii Comerciale Române, societatea generală a băncii amintite începe de astăzi o acțiune de compensare a plăților între clienții proprii. Acumularea datelor privind volumul compensărilor se face la nivelul celor circa 200 de sucursale și filiale ale B.C.R. din toată țara, avînd ca limită data de 4 martie 1994. Acțiunea de compensare va avea loc în ziua de 12 martie a.c., zi declarată de B.C.R. ca zi de activitate bancară, în timpul căreia se emit toate dispozițiile de plată. În legătură cu acțiunea prezentată, directorul sucursalei din Iași a B.C.R., Laurențiu Aștefanei, ne-a declarat: "Această măsură de eliminare a blocajului financiar reprezintă o renunțare a băncii noastre în fața clienților, pentru că noi acceptăm efectuarea unor plăți de furnizori între clienți, în condițiile în care aceștia sînt datori și băncii. Orice miliard de lei care se va deconta prin sistemul amintit constituie o contribuție a B.C.R. la diminuarea blocajului financiar." Este posibil ca, în perioada următoare, o asemenea acțiune să aibă loc și la Banca Română pentru Dezvoltare. **(Alin TOCAN)**

Radio NORD-EST

Atmosferă catifelată și romantică

miercuri seara, ora 22,30, la Radio NORD-EST

BRUCE SPRINGSTEEN

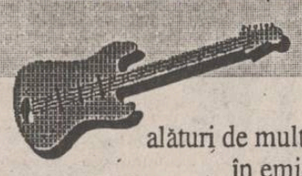

alături de multe alte surprize în emisiunea

MUZICĂ DE CATIFEA

Realizator: SANDI LEONTIEȘ

Centrale telefonice
TELESIS și KAREL

Ați prins un fir?
Sunați acum INTERELECTRIC S.A.
IAȘI, str. Elena Doamna nr. 24,
Tel: (0040)(98)112004; 112366, fax: (0040)(98)112366; 112447

S.C. "COMPAN" S.A. IAȘI

Convoacă acționarii societății la ADUNAREA GENERALĂ care va avea loc în ziua de 12.03.1994, orele 8,00, la "CASA SINDICATELOR" cu următoarea ordine de zi:

1. Prezentarea raportului de gestiune al administratorilor și raportul cenzorilor;
2. Aprobarea bilanțului pe anul 1993, contul de profit și pierderi;
3. Discutarea bugetului de venituri și cheltuieli, a strategiei de aplicat pe anul 1994;
4. Stabilirea fondului și a programelor de modernizare, investiții și reparații pe anul 1994;
5. Organigrama societății, grila de salarizare și fixarea unor salarii pe anul 1994;
6. Completarea unui post în Consiliul de Administrație;
7. Stabilirea sumelor pe care le poate aproba Consiliul de Administrație pentru activitățile de investiții;
8. Majorarea capitalului social al societății;
9. Cota de participare a salariaților societății la profit pe anul 1994;
10. Diverse.

Acționarii vor putea fi reprezentați de alți acționari în baza unei procuri depuse în termen de 5 (cinci) zile la sediul societății.

...pă apariția sa în mijlocul minerilor la Tîrgu Jiu

...irgil Măgureanu a devenit "comandantul suprem al forțelor de Securitate"

■ ce spun parlamentarii despre amestecul directorului SRI în conflictul de muncă din Valea Jiului

"Nu cred că domnul Virgil Măgureanu trebuie să se prezinte în fața minerilor și să facă aprecieri asupra legalității grevei", a declarat agenției Mediafax **Valeriu Tabără, liderul grupului parlamentar al P.U.N.R.** din Camera Deputaților. Arătîndu-se "surprins" de afirmațiile făcute de directorul S.R.I. în fața ortacilor din Gorj, deputatul P.U.N.R. a mai menționat faptul că, deși instituția condusă de Virgil Măgureanu se ...pă cu numeroase problreme, "nu S.R.I. este cel care trebuie să rezolve necazurile minerilor".

"Prezența și intervenția lui Virgil Măgureanu în discuțiile cu minerii este inadmisibilă", a declarat agenției Mediafax **Sergiu Cunescu, președintele P.S.D.R.** Caracterizînd drept "ilegală" maniera în care a acționat Virgil Măgureanu la Tîrgu Jiu, președintele P.S.D.R. consideră că "puterea ar trebui să pedepsească o asemenea atitudine". Sergiu Cunescu nu exclude faptul că la negocierile care au avut loc între Miron Cosma și directorul S.R.I. să fi fost folosite unele elemente aparținînd "trecutului lor comun", "ambii știind destule lucruri care să cheme la tăcere".

"Mi se pare foarte normală prezența d-lui Măgureanu la Tîrgu Jiu, pentru că dînsul l-a adus pe Miron Cosma în București pe 13-15 iunie '90 și în septembrie '91, era foarte normal să-l tragă de urechi acum pe Cosma, cînd acesta a pus în pericol Guvernul și Președinția", a afirmat **Dinu Patriciu, deputat P.L. 1993**, în exclusivitate pentru Mediafax. Liderul liberal a mai declarat că, oricum, "ca un părinte iubitor și șef al S.R.I., era normal să aibă grijă, părintește, de propriii lui agenți".

"Măgureanu a plecat la Tîrgu Jiu fiindcă a avut dispoziție. Niciodată nu a făcut atîta exces de zel și atîta dovadă a vigorii comandantului suprem al forțelor de Securitate, deși prilejuri a avut cu prisosință", a declarat agenției Mediafax **George Stancov, deputat P.D.** Domnia sa a mai arătat că "puterea a renunțat la imaginea echidistanței directorului S.R.I.", discreditînd în acest fel instituția pe care o conduce. Poziția adoptată de Virgil Măgureanu la Tîrgu Jiu, cu ocazia grevei minerilor, l-a făcut pe George Stancov să afirme, în final, că "pentru a păstra un Guvern care îți este pe plac și ție, și lui Iliescu, este normal să faci totul pentru asta și să uzezi de toate mijloacele."

Consilierul prezidențial Iosif Boda este noul ambasador român în Elveția

■ *printr-un adevărat tur de forță, președintele Iliescu va schimba și ambasadorii acreditați la Washington, Beijing, Londra și Paris*

Pe ordinea de zi a Comisiei de politică a Camerei Deputaților a figurat, ieri, audierea pentru postul de ambasador al României în Elveția a lui Iosif Boda, consilier prezidențial.

Deputaților din Comisie le-a fost trimisă, din partea ministrului de Externe, Teodor Meleșcanu, propunerea pentru acreditarea lui Iosif Boda în calitate de ambasador extraordinar și plenipotențiar, urmată de un curriculum vitae al actualului consilier prezidențial. Din fișa biografică remisă Comisiei de politică externă de către MAE, reținem următoarele date care au jalonat cariera lui Iosif Boda: 1969 - absolvent al Facultății de Filozofie a Universității București; 1969-1970 - cercetător științific la Centrul de cercetări sociologice pentru problemele tineretului; 1970-1972 - activist la Secția de Presă a C.C. al U.T.C.; 1972-1976 - asistent și lector la Academia de studii social politice "Ștefan Gheorghiu"; 1976-1984 - director științific la Institutul de științe politice și de studiere a problemei naționale; 1981-1982 - specializare la Institutul de științe politice de la Sorbona; 1984-1989 - lector universitar la Academia "Ștefan Gheorghiu"; 1990 expert la C.P.U.N.; 1990-1994 - consilier prezidențial. Iosif Boda este născut în 1946 la Jibou, în județul Sălaj, și cunoaște franceza și maghiara. În locul lui Iosif Boda, în postul de șef al Departamentului de Analiză Politică, se pare că va fi "avansat" Paul Dobrescu, în prezent expert la Cotroceni în relațiile Președinție-partide. Unele guri rele afirmă de pe acum că plecarea lui Iosif Boda la Berna s-ar datora lui Paul Dobrescu și lui Vasile Ionel (consilier prezidențial pe probleme militare). **(Mediafax)**

"Nu există nici o șansă de a colabora cu rușii în Balcani"

■ este părerea experților militari de la Casa Albă

Respingerea de către Rusia a ultimatumului adresat de NATO sîrbilor bosniaci a generat serioase suspiciuni în sînul Administrației americane în legătură cu buna credință a rușilor, a declarat o oficialitate de la Casa Albă, citată de cotidianul "International Herald Tribune". Aceeași sursă a afirmat: "Nu știm dacă rușii sînt băieți buni sau băieți răi, însă nu este nici o șansă de a colabora cu ei în Balcani; trebuie să ne păzim spatele". Încercînd să scadă tensiunea politică, președintele american a încercat să-i telefoneze lui Elțîn, înaintea eventualei începeri a bombardamentelor. Poziția șefului de stat rus este însă complicată de atitudinea naționaliștilor, care văd în Serbia o țară slavă, legată de Rusia prin alianțe istorice. De aceea, legătura telefonică nu a funcționat, invocîndu-se "motive tehnice". Statele Unite consideră că musulmanii din Bosnia sînt victime ale agresiunii sîrbe, în timp ce Rusia privește conflictul iugoslav ca pe un război civil, în care toate părțile implicate au răspundere și care poate fi rezolvat exclusiv pe calea tratativelor. Pentru clarificarea unora din aceste aspecte și pentru a exprima îngrijorarea SUA față de o atitudine ambiguă a conducerii de la Moscova, luni a fost adresată ministrului de Externe rus, Andrei Kozîrev, invitația de a face o vizită la Kremlin.

La Bonn s-a deschis ieri o reuniune internațională consacrată Bosniei, la care vor participa reprezentanți ai SUA, ai Uniunii Europene, ai Rusiei și ai ONU. După cum arată postul de radio BBC, reuniunea are pe ordinea de zi două probleme principale: noi măsuri pentru ameliorarea rapidă a condițiilor de viață ale locuitorilor din orașul Sarajevo și extinderea procesului de pace în restul teritoriului Bosniei, pe baza experienței dobîndite la Sarajevo în ultimele zile. Înaintea deschiderii acestei reuniuni, Franța a anunțat luni că va prezenta Consiliului de Securitate ONU o rezoluție proprie, prin care se va cere punerea orașului Sarajevo sub administrație ONU cît mai rapid posibil. Inițiativa a fost făcută în cadrul unei alocuțiuni a președintelui François Mitterand. Pe de altă parte, secretarul de stat al SUA, Warren Christopher, a adresat, luni, o invitație ministrului de Externe al Rusiei, Andrei Kozîrev, de a se deplasa la Washington, pentru a continua consultările bileterale în problema Bosniei.

În diverse regiuni ale Bosniei-Herțegovina luptele continuă. Forțele guvernamentale bosniace s-au ciocnit cu cele ale sîrbilor bosniaci în orașul Bihac, din nordvestul țării. Alte lupte au avut loc în zona fortificată musulmană de la Tuzla. În centrul Bosniei s-au purtat lupte între forțele guvernamentale și cele ale croaților bosniaci. În acest timp, purtătorul de cuvînt al ONU a afirmat că toate convoaiele ONU cu ajutoare pentru centrul Bosniei au fost puse din nou în mișcare ieri. Ele fuseseră suspendate săptămîna trecută, în preajma expirării ultimatumului impus de NATO.

Niciodată nu se va ști exact numărul gropilor comune din Bosnia

Cea mai bătrînă femeie din lume a împlinit 119 ani

Cea mai bătrînă femeie din lume, Jeanne Calment, și-a sărbătorit la Arles (Franța) cea de-a 119-a aniversare și a promis să fie prezentă și la a 120-a zi de naștere. "Am promis să trăiesc pînă la 120 de ani. Voi face un efort", a spus franțuzoaica suflînd în cele 19 lumînări ale tortului aniversar. Calment, care va intra, probabil, în Cartea Recordurilor, nu este dornică de publicitate. "Nu sînt un fenomen. Sînt o femeie obișnuită", a declarat ea lunea trecută ziarului "Le Parisien", citat de Reuter. Ea a supraviețuit unui număr de 17 președinți și întregii sale familii. S-a măritat în secolul trecut, iar singura ei fiică, Yvone, a murit acum 60 de ani, pe cînd avea 36 de ani. Născută dintr-o familie burgheză din Arles, la 21 februarie 1875. Calment își amintește că l-a întîlnit pe Van Gogh la vîrsta de 14 ani. I s-a părut "urît ca păcatul, nesimțit și mirosind a alcool". Van Gogh a murit în 1890. Aproape surdă și suferind de cataractă, Calment și-a păstrat mintea întreagă și sănătatea bună. Acum cîțiva ani a renunțat la paharul de vin și cele două țigări pe zi, dar încă mai mănîncă ciocolată în fiecare seară, înainte de culcare. Doctorul său, Victor Lebre, declară: "Ea are o personalitate foarte structurată și niciodată nu se supără la stress". "Știu că voi muri rîzînd", se zice că ar fi spus Calment prietenilor săi.

TELEX

Comisia Europeană amenință Grecia

Comisia Europeană a anunțat ia în considerare posibilitatea a chema Guvernul elen în fața urții Europene de Justiție, pentu impunerea unui embargou omercial împotriva fostei ublici iugoslave Macedonia.

■ Autoritățile chineze devin tot mai represive

Organizația umanitară Asia Watch a întocmit recent un raport asupra nerespectării drepturilor omului în China, care relevă menținerea în detenție a mai mult de 1.700 persoane arestate pe motive politice. Pe baza unui dosar de 664 de pagini, Asia Watch, citată de ziarul "International Herald Tribune", afirmă că 1993 a fost anul cu cele mai multe arestări și procese politice din China, după marea represiune din primăvara anului 1989.

■ Un francez a fost ucis de fundamentaliști

Fundamentaliștii islamici au ucis, luni, un librar francez în plin centrul capitalei algeriene, ză Reuter. Joaquin Grau, în de 53 de ani, a fost atacat în a sa de către "teroriști" - terfolosit de autoritățile algepentru fundamentaliștii ici - și a murit la spital. El se lise în Algeria în 1952.

Homosexualii vitanici se pot ăsători la 18 ani

Luni seara, parlamentarii brinici au votat, cu o majoritate ovîrșitoare, în favoarea reducrii vîrstei legale pentru ntreținerea unor relații sexuale, entru homosexuali și lesbiene, le la 21 la 18 ani. Rezultatul votului i-a nemulțumit pe activiștii pentru drepturile homosexualilor și lesbienelor, care dorea ca acest prag să fie de 16 ani, ca și în celelalte țări ale Uniunii Europene. În consecință, 5.000 de manifestanți au încercat să demonstreze în aceeași seară în fața parlamentului dar, găsind închise porțile acestei instituții, s-au deplasat în apropiere, în fața reședinței primului ministru.

■ Ucraina își va plăti datoria către Turkmenistan

Ucraina a anunțat că va plăti, cît mai curînd posibil, datoria de șapte milioane de dolari pe care o are față de Turkmenistan, din care s-a aprovizionat cu gaze naturale. Anunțul survine deciziei Turkmenistanului de a sista aprovizionarea Ucrainei la expirarea, vineri, a ultimatumului impus, cu excepția cazului în care datoria va fi plătită.

BASARABIA

4 zile pînă la primele alegeri parlamentare

■ Mircea Snegur respinge din nou ideea unirii Moldovei cu România

Declarația din februarie a lui Mircea Snegur, conform căreia Moldova nu dorește "să devină din nou provincia cuiva", a fost reconfirmată într-un reportaj difuzat de televiziunea din Moscova. Președintele respinge ideea că unirea cu România va deveni predominantă pentru starea de spirit a societății (Urmează un interviu ad-hoc, în rusește, cu o vîrstnică: "- Nu ne trebuie România!", "- De ce?", "- Pentru că noi sîntem moldoveni, iar acolo sînt români..."). Blitz-kriegul preconizat de unioniști "prin independență la unire" a eșuat, în ciuda muncii de lămurire dusă de Frontul Popular. (În continuare, este reprodus apelul unui membru al Frontului: "Uitați noțiunea de popor moldovean! Nu există un asemenea popor. Aceasta e o născocire, o născocire politică despre poporul moldovean. Există un singur popor, poporul român. Vrem să fim liberi, vrem să fim cu patria noastră. Patria noastră este România și numai unirea ne salvează de toate nenorocirile, de toate ororile războiului etc."). Pierzînd, în urmă cu un an, majoritatea în parlament, Frontul Popular și aliații săi speră să-și ia revanșa la alegerile din 27 februarie, în pofida avansului deținut în cursa electorală de adversarii unioniștilor, Partidul Democrat Agrar. Se anticipează că tocmai adepții acestui partid și ai altor blocuri care resping unirea cu România vor determina rezultatul sondajului fixat pentru 6 martie, care va scoate în evidență măsura în care poporul sprijină ideea de stat moldovean independent, unit și neutru (Urmează declarația făcută în limba rusă de președintele Mircea Snegur: "Cred că, totuși, după 6 martie, dezbaterile sau nedezbaterile, în orice caz exprimarea diferitelor considerații în jurul acestei probleme - fie chiar criticîndu-l pe președinte pentru că promovează insistent această linie în viață - și tensiunile se vor diminua; cred totuși că după sondajul de la 6 martie".).

■ Președintele Snegur sprijină autonomia găgăuzilor din sudul republicii

Liderii regiunii separatiste a găgăuzilor s-au declarat săptămîna trecută de acord să participe atît la alegerile parlamentare, cît și la referendumul de la 6 martie asupra independenței Republicii Moldova. Președintele Mircea Snegur a dat asigurări liderilor găgăuzi că personal va înainta și va susține în viitorul parlament de la Chișinău un proiect de lege privind statutul de autonomie pentru găgăuzi. Snegur și alți demnitari din actuala conducere de la Chișinău speră că planul de autonomie pentru populația găgăuză ar putea servi drept model în cadrul disputei cu separatiștii din Transnistria.

■ Scrisoare adresată de locuitorii orașului Tighina Guvernului Republicii Moldova

În recentul număr al compendiului ziarului "Moldova Suverană", a fost publicată o scrisoare alarmantă din Bender (Tighina), adresată Guvernului Republicii Moldova. În ea se comunică despre soarta grea a populației din raioanele de est ale republicii și din orașul Bender. Oamenii îndură foamea și suferă din cauza lipsei de medicamente și hrană. Pe cei care nu doresc să adopte cetățenia pretinsei Republici Moldovenești Nistrene îi amenință pericolul de a fi lipsiți de dreptul la muncă, alocații, pensii, la produse alimentare. "Cum să supraviețuim", întreabă autorul, "să îngenunchiem în fața smirnoviștilor, sau, poate, Guvernul va face ordine, totuși, în regiune." Scrisoarea este o nouă dovadă că regimul separatist ascunde cu minuțiozitate adresările conducerii superioare a Republicij Moldova către populația de pe malul stîng al Nistrului iar, în aceste documente, se explică de nenumărate ori poziția fermă a conducerii republicii spre soluționarea problemei transnistrene exclusiv prin metode pașnice, parlamentare. Dupa cum se știe, principalele partide au prezentat proiecte de hotărîri cumpănite, constructive pentru soluționarea acestei probleme. De aceea, nu trebuie să îngenunchiem, ci să participăm activ la alegerea unui Parlament democratic al Republicii Moldova. Participarea populației de pe malul stîng al Nistrului la alegerile care au și început, pentru ei va deveni încă o dovadă solidă a caracterului nelegal al regimului smirnovist, informează Serviciul de presă al Guvernului Republicii Moldova.

■ A fost creat un nou organ de presă în Transnistria

Consiliul Unificat al Colectivelor de Muncă din Tiraspol proiectează crearea pe baza gazetelor "Nestrovskaia Pravda" și "Nestrovski Meridian" a unui nou organ de presă, care s-ar putea numi "Transnistria Independentă", au comunicat Agenției INFO-TAG surse din conducerea de la Tiraspol. Ziarul "Nestrovski Meridian" este editat de Sovietul suprem al autoproclamatei Republici Nistrene, iar ziarul "Nestrovskaia Pravda" - de către pretinsul guvern. Conținutul acestor ziare a servit drept pretext pentru discuții în Sovietul Suprem al autoproclamatei Republici Nistrene, în cadrul cărora s-au făcut propuneri privind folosirea mijloacelor cu care ele se editează, pentru publicarea unui nou ziar. În opinia observatorilor locali, se încearcă luarea sub control a presei locale, în ajunul alegerilor pentru organele locale ale puterii în Transnistria, fixate pentru 27 martie 1994.

ROMÂNIA
RENEL
FILIALA DE REȚELE ELECTRICE IAȘI

Aduce la cunoștință tuturor electricienilor autorizați de M.E.E. sau RENEL că, în perioada anilor 1994 - 1995, se vor preschimba toate autorizațiile obținute între anii 1969 - 1993.

Acțiunea a fost determinată de schimbarea Regulamentului de furnizare a energiei electrice și a legislației privind relația furnizor - consumator.

Pentru pregătirea candidaților în vederea susținerii examenului, Filiala de Rețele Electrice Iași prin serviciul furnizarea energiei electrice pune la dispoziția solicitanților "Regulamente" ...prețul de 135 lei bucata și Normative ...1 la prețul de 885 lei bucata.

...stinerii examenului se ...nte prin presă cu 2-3 luni ina...

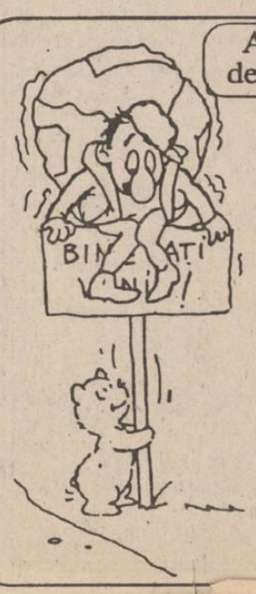

Agenția de Turism **NET** organizează excursii în:

TURCIA 23 feb. și 2 martie - 37.000 lei
POLONIA 23 și 26 feb. - 38.000 lei

Vacanțe studențești la

Vatra Dornei - cazare Hotel Călimani - 18.000 lei
Borsec - cazare vile confort II, camere 2 locuri - 14.000 lei
Borsec - cazare vile confort II, camere 3 locuri - 12.000 lei
Predeal - cazare vile confort II, camere 2 locuri - 23.000 lei
Predeal - cazare vile confort II, camere 3 locuri - 21.000 lei
Predeal - cazare vile confort II, camere 4 locuri - 18.000 lei
Durău - cazare Hotel Bradul - 18.000 lei
Tihuța - cazare Hotel Dracula - 26.000 lei

28 febr.-6 martie

NET pune la dispoziție echipamente complete de schi și sănii.

...NET (Casa Modei - Mezanin), tel. 117596.

ALL SOUND

O audiție de excepție garantată prin

calitatea benzii și a înregistrărilor.

Casetele All Sound se găsesc în magazinele:

Orient (Gară) *Rodex* *Occo Silhouette*
Trident (Super Copou) *Moby Dick* (Universitate)
Dim (Armeană) *Eva* (Bd. Independenței) *MXM* (Aleea Rozelor)
Siraton (Nicolina) *Cesa* (Oancea) *Oana* (Sf. Lazăr)
Zig-Zag (Gară)

Cele mai avantajoase prețuri.

CAFEAUA DE DIMINEAȚĂ

La Asociația "Frăția Ortodoxă" Iași - cruciada copiilor în slujba Bisericii

Aurel LEON

Vă mai amintiți de celebra operă "Catedrala", a lui Auguste Rodin ? Catedrala lui e formată din două mîini ridicate ca două lujere. Atitudinea e de implorare, dar robustețea mîinilor contrazice această atitudine. Cînd observi că, de fapt, e vorba de împreunarea a două mîini drepte, gata de muncă, înțelegi de ce Rodin și-a intitulat sculptura așa. Aceste două mîini pot realiza orice, chiar și cea mai semeață catedrală. Mi-am amintit de "Catedrala" lui Rodin ascultînd la ședința de la Asociația "Frăția Ordotoxă" raportul entuziast al părintelui Vasile Nechita de la biserica "Sf. Andrei", privind adunarea de fonduri pentru terminarea lăcașurilor de cult începute. Astfel, la îndemnul doamnelor profesoare, elevii au format echipe și au mers duminica din biserică în biserică, colectînd fonduri pentru "Frăția Ortodoxă". Ascultați ce frumos sună! Parcă e din "Cruciada copiilor", a lui Lucian Blaga, cu acțiunea în anul 1212, cînd copiii întreprind treburile părinților.

"Liniștea și-a pus vestmînt/ Și se roagă lîngă un trudit/ Lumînarea stă-n genunchi/ Dinaintea unei sfinte./ Bate toaca. Pentru cine?/ Brazii dorm, n-aud nimic./ A intrat în schit-tul mic/ Dimineața să se-nchine."

Dimineața vieții noastre a preluat o treabă pentru care, se pare că, noi am obosit. Astfel, copiii de la Școala generală nr. 21, la inițiativa d-nei profesoare Sofia Popa, au colectat suma de 77.000 lei pentru capela "Acoperămîntul Maicii Domnului" dintre Spitalul de Recuperare și Centrul de Handicapați, visul de aur al suferinzilor din ambele instituții. Iată un dublu gest creștin. Această capelă care a ieșit din pămînt trebuie să adune lumina pentru cei aflați în arcanele vieții. Copiii înțeleg mai bine decît oamenii mari nevoia acestei biserici acolo. Ei se străduiesc după puterile lor. Urmați-le exemplul și depuneți la B.A.S.A. Iași, cont nr. 459610901. Orice bănuț depus în acest cont e o floare răsădită în grădina de sub dealul Galatei - o bucurie în sufletele atît de contorsionate ale suferinzilor. Și, parcă aflați în întrecere, elevii de la Școala nr. 26, conduși de doamna Ciobanu, și cei de la Școala nr.14, conduși de doamna Amarandei, au mers și ei duminică prin biserici, colectînd fonduri pentru biserica "Adormirea Maicii Domnului", din Galata, și "Sf. Nicolae", din Socola, ambele aflate în diferite faze de construire. Sînt acțiuni care vorbesc de la sine privind tineretul care crește.

Un medic ieșean, abonat al Filarmonicii, îmi relata cu bucurie în glas despre faptul că la concertele simfornice, trei sferturi din asistență e formată din tineret - împătimit de muzică bună. Iată cum arta bună poate contribui la educarea tineretului. De fapt, tineretul este inițiat în religia muzicii, cea care nu cunoaște diferența dintre generații, acel pericol asupra căruia profesorul italian Mario Savio dă semnale cînd vorbește despre "breșa între generații" și care a lansat lozinca sa de frondă: "Nu vă încredeți în nimeni care a depășit 30 de ani". El separă tineretul în subdiviziuni, după preferințe, după spiritul locului. A propos de spiritul locului, citesc în presa americană că în timp ce la San Francisco cadrele de conducere iau prînzul în restaurante, în care ospătarele au sînii dezgoliți, la New York o încîntătoare violoncelistă a fost arestată pentru vina de a fi apărut cu sînii aproape goi. La St. Louis, oamenii de știință filmează actul sexual pentru a studia fiziologia orgasmului, dar în statul Ohio a ieșit mare scandal din cauza unei păpuși numită "Frățiorul" care a venit cu organul respectiv. Încît, pe bună dreptate, presa constată că "rareori o națiune a dovedit o mai mare confuzie în ce privește valorile sale sexuale". Același lucru se poate spune și despre alte tipuri de valori. America este chinuită de incertitudine în ce privește banii, prosperitatea, legea și ordinea, problemele rasiale, religia, Dumnezeu, familia și eul. Statele Unite nu sînt singura țară care suferă de un fel de vertij din cauza valorilor.

La noi, asistăm la paradoxul ca în timp ce senatori ca dl. Romul Vonica pledează pentru legiferarea homosexualității, studenții de la Iași ies în stradă spre a manifesta împotriva legii. Am prezentat acestea și le numim ciudățenii, spre a remarca faptul că salvarea acestui popor stă tocmai în "cuminția pămîntului", adică în tradiția și în legile nescrise ale pămîntului. În fiecare dimineață urmăresc grupurile de elevi, care se opresc în dreptul bisericii, își scot cușmele, se închină, apoi pleacă spre școală. Acești copii au redescoperit în memoria părinților veniți din sat, credința în care au crescut, acolo, în sat. Organizați într-un sat de gospodari o discuție în problema homosexualității și vedeți ce scandal iese, ce blesteme și afurisenii vă vor auzi urechile. De aceea, cred că referirea în Pastorala Mitropolitului nostru Daniel, dată la Nașterea Domnului și intitulată de altfel "Colindul sfînt și bun", are o solidă bază de plecare în acea lume diafană a tradițiilor noastre:

La români, colindele se remarcă prin profunzimea teologiei și simplitatea formei. În ele nu este cu nimic micșorată dumnezeirea Fiului, după cum nu este uitată omenitatea Lui: "Astăzi S-a născut Cel făr' de-nceput, cum au spus proorocii"; "Mititel și-nfășățel, în scutec de bumbăcel/ Neaua ninge, nu-L atinge, vîntul bate, nu-L răzbate".

Colindele reprezintă expresia cea mai vie a culturii teologice și duhovnicești populare a românului creștin ortodox. Ele sînt un memorial și o prelungire a Liturghiei și a slujbelor de Crăciun auzite în biserică. Ele sînt ecou și rodire a slujbei și sfințeniei Bisericii în sate și orașe, în casele creștinilor, întrucît inimile credincioșilor au devenit biserică, peșteră din Betleem transformată în sălaș primitor pentru cer, casă de oaspeți în care Pruncul este preamărit de magi înțelepți!

Poezie și cîntare sfîntă, evlavie și bucurie, colindele românești sînt aur, smirnă și tămîie în sens spiritual, izvorîte din inimi și purtate pe buze, ca daruri și ofrande aduse Pruncului Iisus, ca răspuns la iubirea Sa pentru noi.

Colindele noastre sînt bunătate izvorîtă din împlinirea poruncii iubirii față de Dumnezeu și față de semeni. Una din aceste colinde ne îndeamnă astăzi îndeosebi să păstrăm dreapta credință și să cultivăm dragostea față de semenii noștri, ca pe o dumnezeiască liturghie a iubirii lui Dumnezeu din neam în neam, din generație în generație:

"Azi cu strămoșii cînt în cor/ Colindul sfînt și bun,/ Tot moș era și-n vremea lor/ Bătrînul Moș Crăciun.// E sărbătoare și e joc/ În casa ta acum,/ Dar sînt bordeie fără foc/ Și mîine-i Moș Ajun.// Și-acum te las, fii sănătos/ Și vesel de Crăciun,/ Dar nu uita, cînd ești voios,/ Române să fii bun."

Micii colindători, în numele "Frăției Ortodoxe", ne-au adus Credința cea adevărată. Au făcut-o fără să-i oblige cineva. Lor le dedic fotografia "Urcuș", premiată la un concurs fotografic. Dezbrăcat de orice prejudecăți viitorul om urcă... ■

Urcuș

PUNCTE DE VEDERE

Adesea, haina e mai aproape decît cămașa

Valeriu NEȘTIAN

- De ce-ți pierzi timp, energie și bani într-o acțiune riscantă și nefolositoare, din care nu tragi nici un cîștig?, îmi reproșa recent o persoană respectabilă vis-à-vis de demersurile de menținere trează a conștiinței moral-politice a oamenilor.

Voia respectivul să-mi spună, după cîte înțelesesem, că interesele particulare, familia, microcosmosul casnic, trebuie să fie unica preocupare în viața individului. Comunitatea națională, societatea, sînt prea departe de noi și nu le putem sacrifica (ori nu merită) aproape nimic din ființa noastră.

Această ieftină folosofie, după care cămașa e mai aproape de om decît haina, este larg răspîndită. De pe urma ei au foloase copioase stăpînitorii zilei. Cu tristețe vedem că se repetă aceeași greșeală de-acum 50-60 de ani, cînd, bunăoară, auzeai, mai ales la țară, pe unul ori pe altul, "înțelepcindu-se" cu vorbele: "Nu mă interesează politica, nu voi schimba eu lumea, vremurile nu sînt sub om: doar n-o să se atingă nimenea de casa și de pămîntul meu!" Ce-a urmat, se cunoaște...

Azi, numeroși oameni capabili aleargă nu numai pentru supraviețuire, ci după căpătuieli personale, după înstărirea materială cu orice preț a familiei; și se dezinteresează de marile probleme de supraviețuire a civilizației noastre. "Fă ce știi, numai să-ți meargă ție treaba" - iată curenta expresie verbală, activă și nocivă, a supremei șmecherii. Cît de departe de aici verbul **a răzbate**, care înseamnă ca, prin muncă cinstită și capacități reale, să înfrunți și să înfrîngi greutățile vieții! Distanță astronomică de mișelescul "descurcați-vă!"

A te îngriji doar de tine și de casa ta (eventual și a rudelor apropiate ca interese, nu afectiv), lăsînd națiunii numai fărîmiturile de la masa ta, merge atîta timp cît vremurile sînt bune și calme, normale. Dar cînd țara e în pericol, cînd se deslușesc clar tropote dușmane, în interior și din afară, ca în ceasul de față, ce se va alege din dumneata și familie dacă cedează întăriturile cetății moral-spirituale a neamului românesc?

Toate achizițiile materiale sînt factice, sînt ca o casă clădită pe nisip, atîta vreme cît persistă amenințarea bolșevică. Dacă toți renunțăm de **a mai gîndi și acționa politic** (nu neapărat politica de partid!) și ne închistăm într-o viziune egoistă a vieții, să ne întrebăm: mîine, comuniștii, de taie iarăși cașcavalul "societății de tranziție", al "economiei de piață", ce va fi cu majoritatea din noi? Intra-vom din nou în pușcării și colonii de muncă forțată? Intelectuali localnici valoroși, oameni de cultură ieșeni care se izolează în aria profesiunii lor, ca într-un turn de fildeș, nevoind să știe de politică (sau apreciază totul numai după criteriul estetic, de fapt est-e-tic...), dacă societatea noastră recade în robia secerei și ciocanului, mai poate subzista o cultură liberă, autentică, strălucitoare în lume? O cultură fără politică nu există nicăieri ("Destinul, zicea Napoleon, e politica"). Iar cei ce imită, prin comportament, pe alții, ochind doar funcții și posturi înalte, cuvine-se a lua aminte de o zială din regiunile tropicale "Maimuței urcate sus în pom i se dezvăluie mai bine dosul".

A te îngriji de tine, de familie, este datorie sacră. A o subestima, sinucigașă eroare. Însă a reduce întreg orizontul vieții la aceste entități e o greșeală gravă, ce se poate repercuta chiar asupra acelora pe care spui că-i iubești și vrei să-i ocrotești. Oamenii lui **cui prodest**? și ai lui **cu ce se mănîncă**? nu-s vrednici să înțeleagă că adevărata dragoste de familie se manifestă prin asigurarea viitorului ei în fața vicisitudinilor istorice. Practica neghioabă a "politicii cămășii" face pe anumiți bărbați să se ascundă îndărătul femeii, al copiilor sau al părinților, cu eterna scuză că nu se pot sacrifica din cauza greutăților familiale. Lăsînd în realitate familia pradă - prin lipsa de prevedere - opresorilor și fărădelegii. ■

cotidian de informații
Monitorul

EDITORIAL

Înaintea plecării la Chișinău

Ovidiu ȘIMONCA

Duminică, 27 februarie, se vor desfășura la Chișinău alegeri generale legislative. Vechiul Parlament a fost dizolvat în toamna trecută, la insistențele agrarienilor, după ce Parlamentul respinsese aderarea Moldovei la C.S.I. Potrivit unui sondaj de opinie realizat săptămîna trecută la Chișinău, nici o formațiune politică nu va avea majoritatea absolută, fiind nevoie de alianțe parlamentare postelectorale. În sondajul realizat în Republica Moldova, Partidul Democrat Agrar conduce într-un clasament întocmit pe baza opțiunilor preelectorale, cu 32 procente. Pînă duminică, se pot produce modificări în interiorul electoratului, opțiunea pentrù agrieni putînd spori sau diminua. Pe tot parcursul campaniei electorale am urmărit și declarațiile făcute de președintele Mircea Snegur, care, la Congresul "Casa noastră - Republica Moldova", a vorbit despre două popoare, "cel moldovenesc" și "cel românesc", ca și despre două limbi - română și moldovenească, pronunțîndu-se împotriva unirii Moldovei cu România. Am primit recent la redacție ziarul "Pămînt și oameni", publicație a Partidului Democrat Agrar din Moldova. În mansetă stă scris: "Agrarienii, iar cu ei majoritatea absolută a moldovenilor, nu vor să ne unim cu România". Publicația editată la Chișinău înserează un interviu cu Petru Lucinschi, fostul președintre al Parlamentului, candidat al Partidului Democrat Agrar din Moldova. În esență, Petru Lucinschi, reluînd tezele președintelui Snegur, amplifică teza privind consolidarea independenței și stabilității Moldovei. În respectivul interviu, Lucinschi nu mai face nici o referire la relațiile cu România. Abilitatea fostului președinte al Parlamentului în a evita subiectul care a indignat pe multă lume în România ne dovedește că, în campania de peste Prut, domnia-sa vrea să pară mai echilibrat, pentru a nu stîrni furia forțelor pro-unioniste din Moldova. Cu toate acestea, ziarul menționat publică sub interviul cu Petru Lucinschi un text intitulat "De ce moldovenii nu vor unirea?", un fragment fiind suficient pentru înțelegerea poziției agrarienilor: "Relațiile dintre Moldova și România, la nivelul oamenilor de rînd, poartă pecetea străinătății. Moldovenii se uită la români cu aceeași superioritate cu care românii se uită la moldoveni. De ce se întîmplă astfel nu știe bine nici moldoveanul, nici românul. La ideea de România Mare se naște, antipodic, ideea de pan-moldovenism. Un fel de șovinism ocult, împărțit la circa 30 milioane de suflete naive. Românii se arată îngroziți de abundența cuvintelor rusești în lexiconul moldovenilor. Moldovenilor li se face negru înaintea ochilor de abundența căruțelor din România. Și, mai ales, de abundența țiganilor de pe drumuri. Orgolios, moldoveanul nostru își privește propriul țigan de la Soroca și-l găsește mai gras și mai rumen. În viziunea speriată a moldoveanului din stînga Prutului, dincolo de linia demarcatoare de la Leușeni, așteaptă o oștire întreagă de țigani jigăriți, gata să inunde ordinea satelor și orașelor noastre."

Descrierea expusă de ziarul Partidului Democrat Agrar din Moldova este, poate, un slogan electoral. În ce măsură ea exprimă o realitate, vom afla zilele următoare. "Monitorul" va avea, pe parcursul unei săptămîni, un trimis special la Chișinău. În această dimineață urmează să fac deplasarea la Chișinău. Cred că cititorii ziarului "Monitorul" trebuie să cunoască realitatea din Moldova, netrucată de grila electorală. Vom urmări în ce măsură s-au îndepărtat moldovenii de România și de români sau dacă totul nu e truc pentru obținerea de voturi. Din această seară voi transmite corespondențe pentru Radio Nord-Est, alături de relatările și interviurile realizate pentru "Monitorul", ce vor fi publicate începînd cu numărul de mîine. ■

Din activitatea revoluționară a tovarășului Iacoban

"Iacoban a implicat o instituție publică într-o calomnie ordinară"

■ interviu cu scriitorul DAN PETRESCU

- Dan Petrescu, într-un scurt eseu pentru "Timpul", vorbești despre locurile blestemate din România. Unul din ele e Casa Scînteii, spui tu acolo, ceea ce-ar explica vastul proces de restaurație din cultură. De acord, numai că ecourile ajung tocmai pînă la Iași.

- Păi, bineînțeles. Locurile de felul acesta se organizează probabil într-o rețea. La Iași, înțeleg că nu e vorba de un singur ecou, ci de mai multe: repunerea în funcție a lui Andrieș, la editura "Junimea", trimiterea lui Țăranu la Chișinău, acum înțeleg că a apărut problema Iacoban. Aud că se plînge că i-am făcut o nedreptate, că l-am dat afară în 1990 etc.

- Și nu l-ai dat afară de la conducerea Teatrului Național, în 1990?

- E complet fals. În primul rînd, eu nu dădeam afară din rețeaua Ministerului Culturii. Prerogativa asta îi aparținea exclusiv lui Pleșu. Pe semnătura lui se făceau aceste mișcări de trupe. E adevărat că, atunci cînd ministerul s-a debarasat de o parte din vechiul aparat, mie mi-a incumbat sarcina de a lămuri pe o parte din oamenii ce trebuiau să plece că ei trebuie să plece. Și i-am lămurit cu foarte multă precauție, oferindu-le, bineînțeles, posturi. La rîndul lor, ei erau deja convinși că trebuie să plece, deci sarcina mea nu era extrem de grea. N-a fost nici un fel de scandal, nici un refuz, oamenii au plecat liniștiți.

- Deci, practic, tu n-ai dat pe nimeni afară, nici măcar pe Iacoban...

- Pe semnătura mea am făcut o singură mutare, l-am mutat pe D.R. Popescu de la "Contemporanul" la o publicație mult mai potrivită, la "Moftul român". Era ceva ciudat. La cîteva luni de la Revoluție, după ce Nicolae Breban preluase "Contemporanul", continuau să funcționeze acolo A. Păunescu și D.R. Popescu, care nu mai trecuseră pe la revistă de dinainte de 22 decembrie, dar cărora le venea salariul acasă. Iar acest salariu nu era mic.

- Dar să revenim la Iacoban..

- În ce-l privește pe Iacoban, el interpretează puțin greșit așa-zisul nostru conflict. E adevărat că el a scris un articol împotriva mea atunci cînd eu nu-i puteam răspunde. Nu-i reproșez asta, deși e ceva foarte interesant aici. Cînd începusem să mă agit în Iași, iar Securitatea, care nu era proastă, prinsese ceva de veste, am fost avertizat: dacă iau atitudine politică, mi se va pune pe tapet dosarul. Am acceptat acest risc, drept care chiar așa s-a întîmplat. Or, eu știu foarte bine că o echipă a Securității, care nu era din Iași, dar care s-a deplasat pentru "muncă de lămurire" și interogatorii la Iași, a spus unei persoane interogate în legătură cu mine că "Mircică se va ocupa de afacere". Era, deci, un lucru știut. Dar nu asta e problema. I-am explicat, de altfel, asta și lui Iacoban, în 1990, cînd m-am dus la Teatru într-o misiune pe care el a interpretat-o greșit.

- Ce misiune?

- Păi, una strict umanitară. În entuziasmul revoluționar din iarna lui 1990, existau niște băieți din Iași care voiau să-l caftescă puțin. Și atunci, m-am dus la Teatru și i-am spus să stea măcar puțin pe-acasă. El a spus că-l amenință... Nu era nici o amenințare. Și, pentru că el credea că-i reproșez articolul din "Contemporanul", i-am spus că nu e cazul să discutăm asta. Iar dacă ar fi fost să-i reproșez ceva, ar fi fost cu totul altceva...

- Ce anume l-ai fi putut reproșa?

- Altceva. Pentru asta l-aș fi dat afară, ba chiar cu proces. Pentru afacerea cu anonimele din 1986. Atunci, făcusem cerere împreună cu Tes (soția mea) pentru pașapoarte. Ne invitase Ioan Petru Culianu, fratele ei, în Olanda. Spre surprinderea noastră, în prima fază, ni se răspunsese afirmativ, am plătit niște taxe și ne-am pus pe așteptat pașapoartele. Am așteptat o mulțime și nu mai înțelegeam nimic. Pînă la urmă, maiorul de la pașapoarte, cred că Rusu, ne-a invitat și ne-a spus că a intervenit ceva. A pus pe masă două scrisori anonime, ambele bătute la mașină, ceea ce m-a mirat - de ce se mai supravegheau mașinile? Textul era identic. Mă acuza de diverse chestii, că port barbă, că plătesc pensie alimentară nu știu cui, că nu reprezint cultura tradițională din Iași și că, dacă voi fi lăsat în străinătate, mă voi opri direct la "Europa Liberă", ca și prietenul meu Dorin Tudoran. Una din aceste anonime era expediată "Comitetului de cultură" al județului, cealaltă "Teatrului Național". La primul funcționa Pavel Florea, o nulitate absolută, care aud că e universitar în continuare, iar la teatru era Iacoban. Aceste instituții, la rîndul lor, au reexpediat aceste anonime Securității, cu adresă în regulă, pe hîrtie cu antet, cu ștampilă și semnătura conducătorilor instituțiilor, spunînd acolo că e de competența Securității să rezolve sesizările.

- Ce sens avea acest drum întortocheat?

- Lucrătura era necesară pentru a înlătura oarecum caracterul anonim al scrisorilor. Cînd eu le spuneam securiștilor că o instituție serioasă nu ia în seamă scrisori anonime, ei îmi răspundeau că ele nu sînt chiar anonime. Pentru că ele sînt reexpediate cu adresele respective de niște instituții, deci căpătaseră o haină oficială.

- Dar ce legătură aveai tu cu acele instituții?

- Habar n-am. Eu eram șomer, deci n-aveam nici un fel de legături cu ele. Dar ele, prin așa-zisele anonime, mă calomniau copios. Eu nu plăteam nici o pensie alimentară, faptul că purtam barbă nu era o culpă, iar dacă nu reprezentam cultura "tradițională" cred că merit mai degrabă felicitări, dacă ea era reprezentată de astfel de oameni. Iar, cînd în sfîrșit, am plecat în străinătate, nu m-am dus la "Europa Liberă". Am luat legătura cu acest post din țară ceva mai tîrziu! Prin urmare, tot ce scria în anonime a fost o calomnie ordinară. Iar un om care-i directorul "Teatrului Național" și bagă această instituție într-o aiureală de genul ăsta mi se pare puțin nelalocul lui să stea liniștit acolo. Deci, dacă l-aș fi dat eu afară pe Iacoban, pentru asta l-aș fi dat afară. Nu pentru că e plagiator, nu pentru că n-are suprafață culturală, nu pentru că e nul ca intelectual etc., etc., etc., mă rog, asta nu mă privește. El, la îndemnul Securității, a introdus instituția pe care o conducea într-un act de calomnie ordinară. Și-l punem șef din nou!

(Interviu de Liviu ANTONESEI)

Din scrisorile, telefoanele și audiențele zilei

■ Un invalid înșelat

Dl. Teodor Gh. Dumbravă, Aleea Păcurari nr. 10, bl. G3, sc. A, ap. 4, parter: "În 1993 am dat comandă pentru proteze la ambele gambe amputate, la secția de proteze din incinta Spitalului de Recuperare Iași. Pe 10 septembrie 1993 am primit invitația să mă prezint la probe. M-am prezentat și mi s-a spus să vin joia următoare, cînd am fost amînat pentru următoarea joi. Cînd am revenit, protezele erau împachetate și nu le-am putut nici vedea, nici proba, în fază finală. Acasă le-am despachetat, dar am văzut că nu au ghete. De la 22 august 1979 pînă la 29 aprilie 1980, am fost internat la același spital și am văzut că protezele făcute, cînd erau duse la salon, aveau și ghete. Acum m-am dus la Policlinica nr. 2 și dl. doctor Bogdan Aniței a rămas mirat că protezele mele nu au ghete. Mi-a dat aprobarea, am depus-o la 10 octombrie 1993 iar la 26 ianuarie 1994, cînd m-am interesat de ghete, mi s-a spus că au comenzi și de acum anul pe care nu le-au putut termina."

■ Cinci familii dintr-un apartament așteaptă împroprietărirea

Dl. Emil Butnaru din Iași, str. Canta nr. 47, bl. 509, sc. C, parter, ap. 3, a locuit pînă în 1980 în str. Siret nr. 41B, unde a avut casă și 400 mp teren. Casa i-a fost demolată, terenul preluat la stat, fără nici o despăgubire. Comisia județeană de pe lîngă Prefectură, sub semnătura d-lui prefect, prin Hotărîrea nr. 41583/74/5 din 27 mai 1992 a respins cererea d-lui Butnaru, motivînd că terenul solicitat face parte din detaliile de sistematizare și că pretențiile la despăgubiri le poate clarifica pe calea dreptului comun. Instanța judecătorească, prin sentința nr. 7143/15 iulie 1992, a reținut că în cauză nu era competentă Comisia județeană, ci Prefectura județului - motiv pentru care a anulat hotărîrea 41583/1992 și a înaintat cauza spre competentă soluționare tot Prefecturii județului Iași.

■ Un veteran de război are promisiuni din trei părți, dar pensia recalculată întîrzie

Dl. Gheorghe C. Hamciuc, din comuna Ruginoasa, născut la 1908, a depus dosarul pentru pensie de veteran în 1991, fără a avea toate actele. În august 1993 a revenit cu cerere, a depus la Asociația Națională a Veteranilor de Război Iași adeverința nr. 580/ 26.07.1993 de la U.M. 02405 Pitești, care-i atestă că a fost identificat ca participant pe front cu regimentul 12 Artilerie de la 22 iunie 1941 la 1 iunie 1944, iar la 18 mai 1942 a fost decorat cu medalia Bărbăție și Credință cu Spade, clasa a III-a. A depus documentație de recalculare a pensiei și la delegatul local - Ion Punei - care se ocupă de veterani la Ruginoasa. Alt dosar îl are depus la dl. Martinaș de la Direcția Muncii. Cine fuge după... trei iepuri, nu prinde nici unul, este o zicală. În cazul de față s-ar cuveni totuși să-i rezolve careva problema

■ Pînă la victoria finală

Dl. Gh. Ursachi din comuna Oțeleni, Iași, poartă cu el, la vedere, însemnul de veteran de război. Așa, cu decorație pe piept, a făcut 30 de drumuri la Judecătoria Pașcani, 11 la Tribunalul Iași și un drum, pînă acum, la București. Pentru cele 2/4 din 4,07 ha teren din moștenirea soției sale, Aguda, se judecă cu un strănepot, Anton Benghea, care fără drept îi stăpînește pămîntul, dar "nu-l descurcă nici judecătorii, nici avocații". Ca și la "Țiganca", la "Cotul Donului" ori în "Munții Tatra", el este hotărît să lupte mai departe, pînă la victoria finală.

(Ion N. OPREA)

FRESCO
MADE IN ITALY

Reprezentanța
FRESCO - Iași
Str. Aleea Rozelor nr. 8, sc. B, et. II, ap. 12, telefon 132607.

vă oferă, din stoc sau la comandă:

- dozatoare pentru sucuri și bere;
- esențe naturale (ORANGE, COLA, MANGO, CĂPȘUNI etc.);
- îndulcitori (zaharină, aspartam, acid citric, citrat de sodiu);
- mașini pentru înghețată;
- mașini pentru paste făinoase;
- vitrine frigorifice;
- mașini pentru cafea espresso;
- dotări complete snack-bar;
- hîrtie imprimată

Fotbal hibernal, fotbal total

Au mai rămas trei zile

■ Trupa "Colini" ar fi dorit să participe la "patrulaterul" cu Ion Raicu pe post de goalkeeper

Au mai rămas doar trei zile pînă la patrulaterul de minifotbal ce va avea loc sîmbătă și duminică (26-27 februarie - începînd cu orele 17,00) la Polivalenta ieșeană. Deși perioada de transfer s-a încheiat, organizatorii, la cererea expresă a echipei patronilor au hotărît ca aceasta să fie prelungită pînă la ora primului meci al turneului. Motivația sponsorilor este perfect justificată, în această perioadă patronii definitivînd actele de legitimare a unui sponsor-fotbalist surpriză. Cu toate precauțiile, "spionii" (redactorii Departamentului Sport al cotidianului "Monitorul") au reușit să afle numele vedetei. Acesta se numește Constantin Comănescu (patron S.C. PIETA S.R.L.), pe vremuri fost fotbalist cu patalama la mînă la TEPRO Iași. Din păcate (unii ar spune din fericire!) echipa fostelor glorii ale Politehnicii se confruntă cu probleme legate de efectiv; Narcis Ciocîrlan și Ioan Bucu sînt indisponibili. Totuși, profesorul Leonid Antohi nu disperă, asigurîndu-ne că Poli va cheltui în familie premiul acordat învingătorului (100.000 lei) de cotidianul "Monitorul". De la București veștile sosesc ceva mai greu (de vină fiind înfrîngerile suferite de "bulinari" la Craiova) dar, după cum ne confirmă d-nii Daniel Stanciu și Grigore Cartianu (directori sportivi la "Evenimentul Zilei") prezența dream-teamului lui Ion Cristoiu la showul "Fotbal hibernal, fotbal total" este de... 120 %. Regrupați în jurul staffului tehnic (format din Cornel Costăchescu - principal, Vasile Câtea și Giani Gogol - secunzi), selecționata mass-media promite minuni. Și "lista" concursului de jonglerii este definitivată. Vor "magnetiza" mingea de fotbal Mihaela Chitoroagă și Mihaela Crăcană (H.C. Aura Iași), Camelia Humulescu (fosta Democratis), Raluca Ruscior și Irina Maxim (dansatoare la trupa "Colini"). După cum am făcut-o zilnic, vă prezentăm cîteva declarații incitante:

■ **Ion Cozaru** (director R.A. "Locuința" - half în echipa sponsorilor): "Cred că patronii o să cîștige din experiență. Fotbalul pe care-l jucăm noi, de plăcere, este net superior celui organizat în divizii. Cu ziariștii nu cred să avem mari probleme, pentru că ei, fapt dovedit, se pricep mai mult să scrie cronici decît să joace fotbal."

■ **Marina Dulgher** (trupa de cabaret "Colini"): "Sînt venită de peste Prut și doresc să mă realizez profesional sub îndrumarea "antrenoarei" noastre (n.r. maestra coregraf Liana Nicolau Comșa). Nu înțeleg de ce organizatorii showului nu au înscris în competiție și trupa "Colini". Cu siguranță că am fi cîștigat, dacă l-am fi avut în poartă pe dl. Ion Raicu (R.C. Star)".

■ **Narcis Ciocîrlan** (marele absent al echipei fostelor glorii): "Îmi pare rău că nu pot participa la patrulaterul de minifotbal, cu atît mai mult cu cît nici anul trecut nu am jucat cu echipa Monitorul. Dar o boală profesională (artroză la vechiul genunchi operat) căpătată pe terenul de fotbal, nu-mi permite nici să mă mișc."

■ **Viorel Vatamanu** (selecționata mass-media): "Am impresia că sînt un adevărat puncheur, mai ales acum, la 36 de ani, cînd am hotărît să-mi dau jos ghetele de fotbal din cui. O să-mi dau seama dacă am valoare în confruntarea cu fostele glorii ale Politehnicii, a căror nume le păstrez cu sfințenie în colțul amintirilor frumoase."

Sponsorii competiției sînt: "Monitorul", Radio Nord-Est, O.J.T.S. Iași, Agenția de știri C&H, R.C. Star, Coca-Cola, Ś.C. Universal Moldova S.A., LYNX, LYNX-COM, Restaurantul Topaz, Stațiunea Viticolă Copou, Restaurantul Cina, S.C. CAFF, S.C. COLINI, Rox Picolo, Latynia, S.C. DIX, S.C. Rob's, S.C. PIETA, S.C.T. Moldova - Hotel Unirea. **(Leonard CĂNĂNĂU)**

Atletism

La un pas de medalie

După cum v-am informat în paginile cotidianului nostru, la București au avut loc, la sfîrșitul săptămînii trecute, Campionatele Naționale de juniori II și III la probe combinate. Deși sportivii clubului Politehnica Iași (antrenați de prof. Rodica Dudău și Maricel Gherasim) nu au obținut nici o medalie, așa cum ne obișnuiseră în ultimii ani, meritată subliniată performanța lui Ciprian Dragomanu la octatlon. Acesta, deși aflat de-abia în primul an de juniorat II, s-a clasat în final pe locul IV (4493 puncte), la numai 40 puncte de medalia de bronz. Merită subliniat și rezultatul lui Ștefan Șeremet la juniori III (3723 puncte), care s-a clasat pe același loc IV, remarcîndu-se cu un rezultat de 1,81 m la înălțime. **(N. GRECU)**

Telex internațional

■ Iulia Negură pe locul al doilea

Atleta română Iulia Negură a ocupat locul al doilea în crosul de la Diekirch (Luxemburg), fiind cronometrată pe 4,8 km în 16 minute 4 secunde. Proba a fost cîștigată de Catherine McKiernan (Irlanda) în 15:54. Alte două alergătoare din țara noastră, Gabriela Szabo și Margareta Keszeg, au ocupat locurile patru și cinci, la 16, respectiv 23 secunde de învingătoare.

■ Noi campioni mondiali la box

Pugilistul mexican Humberto "La Chiquita" Gonzales a cucerit titlul mondial la categoria semimuscă (variantele I.B.F.-W.B.C:), învingîndu-l la puncte pe americanul Michael Carbajal, într-un meci organizat la Inglewood (California). În cadrul aceleiași gale, boxerul american Rafael Ruelas a devenit campion mondial la categoria ușoară (versiunea I.B.F.), învingîndu-l la puncte pe fostul deținător al titlului, americanul Fred Pendleton.

■ Rossi, invincibilul

Portarul echipei italiene A.C. Milan, Sebastiano Rossi (27 ani, 1,94 m, 89 kg), se află la numai 40 de minute de recordul absolut de invincibilitate în campionatul italian de fotbal, deținut din 1973 de fostul portar al lui Juventus Torino, Dino Zoff (actualmente antrenor la Lazio). Recordul său este de 903 minute fără gol.

■ Gullit nu are pretenții de vedetă

Fotbalistul olandez Ruud Gullit, fost căpitan al naționalei portocalii și vedeta echipei italiene Sampdoria Genova, a acceptat să revină în echipa reprezentativă fără condiții prealabile, a anunțat selecționerul olandez Dick Advocaat. În vîrstă de 31 de ani, de 64 de ori internațional, Gullit ar putea juca la turneul final al C.M., după ce-și anunțase retragerea din națională în luna iunie a anului trecut.

■ Clasamentele tenismenilor profesioniști

■ **Masculin:** 1. Pete Sampras (S.U.A.) 4573 p; 2. Jim Courier (S.U.A.) 3007 p; 3. Stefan Edberg (Suedia) 2993 p; 4. Michael Stich (Germania) 2928 p; 5. Sergi Bruguera (Spania) 2797 p; 6. Goran Ivanisevic (Croația) 2579 p.

■ **Feminin:** 1. Steffi Graf (Germania) 441 p; 2. Arantxa Sanchez Vicario (Spania) 266 p; 3. Conchita Martinez (Spania) 198 p; 4. Martina Navratilova (S.U.A.) 193 p; 5. Gabriela Sabatini (Argentina) 147 p; 6. Jana Novotna (Cehia) 144 p.

(Mediafax - selecție și redactare Eugen FLORESCU)

J.O. de iarnă - Lillehammer 1994

Norvegia a pierdut cel mai sigur titlu olimpic

■ **Ca la atletism.** Final incendiar în proba masculină de 4x10 km schi fond. Înaintea ultimului schimb, echipa Norvegiei (poate cea mai sigură campioană olimpică a acestor Jocuri) era devansată cu 0,6 secunde de Italia, dar ce contează 0,6 secunde pe o distanță de 10 km, atunci cînd evoluează eroul național, Bjorn Daehlie, a cărui pereche de medalii olimpice făcea să pălească bietul bronz obținut de italianul Fauner la 15 km! Deși susținut frenetic de spectatori (e un miracol cum norvegienii trăiesc aceste curse, fără obicei anoste!), marele Daehlie s-a văzut depășit de italian cu doar 0,4 s, ca într-o cursă de atletism pe 800 m. Șansele vikingilor de a cîștiga locul I pe națiuni scad simțitor...

■ **Încă o surpriză.** Victoria echipei Germaniei la proba de sărituri de la trambulină pe echipe, poate fi considerată o surpriză chiar dacă în aceasta a figurat campionul olimpic al probei de 120 m, veteranul Jens Weissflog. Deoarece, echipa Finlandei (campioană mondială) și Norvegiei (campioană olimpică) nu au reușit nici măcar să urce pe podium. Inamicul nr. 1 al Icarilor zburători a fost vîntul suflat din partea dreaptă care a dus la multe dezechilibrări ale concurenților.

■ **Pronosticuri.** Astăzi, începe cea mai așteptată probă a patinajului artistic, cea individual feminină. Un sondaj fulger efectuat printre redactorii sportivi ai cotidianului nostru, ar indica următoarea "bursă a șanselor": Nancy Kerrigan 35 %, Surya Bonaly 25 %, Oksana Baiul 20 %, Katarina Witt 7 %, Tonya Harding 3 %.

Dacă ne-am înșelat sau nu vom vedea vineri seara.

Veteranul Jens Weissflog a cucerit ieri cea de-a doua medalie olimpică de aur

■ Rezultate tehnice:

■ **Patinaj artistic,** proba de dans: 1. Oksana Grișciuk - Evgheni Platov (Rusia) 3,4 p; 2. Maia Usova - Aleksandr Julin (Rusia) 3,8 p; 3. Jayne Torvill - Christopher Dean (Marea Britanie) 4,8 p.

■ **Schi fond,** 4x10 km masculin: 1. Italia (Maurillo de Zolt, Franco Vanzetta, Marco Albarello, Silvio Fauner) 1h 41:15,0; 2. Norvegia la 0,4 s; 3. Finlanda la 1:00,6.

■ **Sărituri,** 120 m, echipe: 1. Germania (Weissflog, Duffner, Thoma, Egler) 970,1 p; 2. Japonia 956,9 p; 3. Austria 918,9.

■ **Hochei,** grupa B: Slovacia - Franța 6-2; SUA - Italia 7-1. S-au calificat pentru sferturi: Slovacia, Canada, Suedia, SUA.

■ **Clasament general pe națiuni:** 1. Rusia 9-7-2; 2. Norvegia 8-7-2; 3. Germania 5-2-6; 4. Italia 4-3-8; 5. SUA 4-3-0; 6. Canada 2-2-2.

Puține curse de fond au un final asemănător cu cel din imagine. Și totuși, așa s-a întîmplat la Lillehammer, între italianul Fauner și norvegianul Daehlie !

■ Astăzi, la Lillehammer

■ **Schi alpin: ora 10,30 și 14,30, slalom uriaș masculin (TVR 1 de la 14,30).**

■ **Biatlon:** ora 11,00, 7,5 km feminin (Eurosport); ora 14,00, 10 km masculin (Eurosport de la 15,15).

■ **Schi fond:** ora 12,30, combinata nordică pe echipe, proba de sărituri (Eurosport).

■ **Patinaj viteză: ora 15,00, 1000 m feminin (TVR 1).**

■ **Patinaj artistic:** ora 20,00, program tehnic, individual feminin (Eurosport).

■ **Hochei: meciuri din cadrul sferturilor de finală (TVR 2, orele 16,00 și 22,00) (Grupaj realizat de G.I. NICOLAE și Victor GRĂDINARIU)**

Fotbal

Polynx joacă la Suceava

Astăzi, cu începere de la ora 11,00, stadionul Areni din Suceava va fi gazda partidei amicale revanșă dintre divizionarele A Bucovina Suceava și Polynx Iași. În prima partidă, de verificare, dintre cele două formații, disputată duminică la Iași, Polynx s-a impus clar cu 5-1.

Indiscretiile Olimpiadei

Regele Suediei este fair-play

● Animat de un remarcabil spirit de fair-play, Regele Suediei, Carl Gustav Adolf al XVI-lea, a recunoscut duminică superioritatea Norvegiei la actuala ediție a Jocurilor. Cum între cele două țări scandinave există o veche rivalitate sportivă, presa norvegiană nu a pierdut nici un prilej de a ironiza eșecurile sportivilor suedezi, ținînd cont și de forma excelentă în care s-au prezentat la Jocuri reprezentanții țării gazdă ● Brage Kvasbo, din Ringebu, are 14 ani și este cel mai tînăr jurnalist acreditat la J.O. El transmite corespondențe radiofonice pentru un post local din Vestlandet și, între două transmisii, își mai face și lecțiile. Colegul nostru, Ion C. Teodor, a devenit redactor sportiv atunci cînd avea 15 ani! ● Norvegianul Bjorn Daehlie, dublu campion olimpic pînă în acest moment, va înregistra pe anul în curs un venit suplimentar de 3 milioane coroane norvegiene, datorită celor patru medalii (două aur și două argint) cucerite pînă în acest moment. În cazul unei victorii în proba de 50 km, venitul său ar putea spori cu încă un milion. Daehlie cîștigă anual 1,5 milioane coroane din contractele de publicitate pentru fabricanții de echipament sportiv ● Un număr de 13 persoane au petrecut noaptea de sîmbătă spre duminică la închisoarea din Lillehammer, arestați pentru beții și scandaluri pe căile publice ale orașului. Poliția a reținut un tînăr ce se plimba prin centru cu un revolver încărcat! O expertiză psihiatrică urmează să stabilească starea sănătății mintale a arestatului ● Drapelul norvegian, pe care patinatorul Johann Olav Koss l-a fluturat triumfător după victoria în proba de 5000 m, a fost vîndut la licitație pentru suma de 21.000 coroane (3000 dolari) în cadrul unei acțiuni de caritate patronată de Comitetul Internațional Olimpic ● Trygve Bauge, un norvegian care locuiește în SUA, la Denver, și-a manifestat bucuria pentru succesele compatrioților săi într-un mod foarte original: făcînd baie timp de mai bine de o oră într-un bazin acoperit cu gheață... **(Mediafax - selecție și redactare Eugen FLORESCU)**

Patinaj artistic

Amurgul zeilor

Să recapitulăm: după "impuse", perechile ruse Usova - Julin și Grișciuk - Platov se aflau la egalitate în clasamentul probei de dans, fiind urmate de "zeii" coborîți din Olimpul profesionist, după zece ani de ambrozie și nectar - Jayne Torvill și Christopher Dean. După programul original, englezii au răsturnat ierarhia, trecînd pe primul loc și... înaintea galei finale, cea a exercițiilor libere, soarta concursului de dans părea pecetluită. Cine putea crede că balerinii londonezi mai pot fi ajunși tocmai acolo unde păreau invincibili. Însuși comentatorul T.V., Cristian Topescu, își-pregătise reportajul pentru a ajunge, într-o gradație succesivă, la apoteoza lui Jayne și Christopher.

Și totuși, nu s-a întîmplat așa! Englezii s-au văzut depășiți, într-o primă fază, de campionii mondiali Usova și Julin (lipsiți de strălucire la această Olimpiadă, după opinia subsemnatului!) tocmai la dansurile libere, acolo unde impresia artistică este primordială. Și pentru ca surpriza să fie completă, evoluția absolut senzațională a out-siderilor Oksana Grișciuk și Evgheni Platov a reușit să-i trimită pe zeii coborîți din Olimp tocmai pe locul III! Am revăzut într-o reluare T.V. principalele momente ale probei de dans. S-a vorbit de handicapul de vîrstă (și, implicit, viteză de execuție) al englezilor. Privirea de nespecialist a surprins chiar unele nesincronizări în evoluția lui Jayne. Voi sublinia însă un aspect, poate neobservat, de la momentul notării. În timp ce arbitrii din Rusia și Anglia și-au dovedit cu prisosință subiectivismul, reprezentantul Germaniei de la masa tehnică a devenit ținta fluierăturilor întregii săli pentru acel 5,6 oferit lui Jayne și Christopher la "meritul tehnic". Însă același arbitru german a acordat englezilor 5,9 la "impresia artistică", ceea ce denotă lipsa de părtinire a acestuia. Se pare că germanul a avut dreptate...

Dansînd pe o idee coregrafică cu adevărat fantastică, Torvill și Dean au mizat prea mult pe impresia artistică. Inexactitățile tehnice, care nouă, profanilor, ne scapă, au hotărît, de fapt, amurgul zeilor Jayne și Christopher. În orice caz, așa cum anticipa colegul Ion C. Teodor, arbitrii s-au trezit din reverie, aici, la Lillehammer! **(G.I. NICOLAE)**

Papin iubește la fel de mult boxul ca și fotbalul

■ idolul său este britanicul Michael Nunn

Într-un interviu acordat revistei "France Football", celebrul Jean Pierre Papin mărturisea că singurul sport la care ține la fel de mult ca la fotbal este boxul. Atacantul lui A.C. Milan crede că dacă nu ar fi ajuns fotbalist, s-ar fi dedicat cu siguranță sportului cu mănuși: "Boxul este un sport care îți solicită în aceeași măsură forța și inteligența; dacă te bazezi numai pe pumni și nu-ți folosești mintea pentru a-l păcăli pe adversar, ai patru șanse din cinci ca acesta să te învingă", apreciază Jean Pierre Papin, care nu uită să amintească că este un telespectator înrăit al galelor de box profesionist. Idolul său este britanicul Michael Nunn, campionul mondial al categoriei supermijlocie, versiunea W.B.A., pe care l-a cunoscut cu ocazia unei emisiuni T.V. la Paris. În decembrie anul trecut, cînd Nunn și-a pus titlul în joc în fața dominicanului Merqui Sosa, Papin n-a putut fi prezent la Londra pentru a urmări gala pe viu, dar a doua zi i-a trimis britanicului o telegramă de felicitare pentru victoria obținută.

Papin învață să devină rău

Unul din cei mai buni prieteni ai lui Papin este compatriotul său, Dida Diafat, campionul lumii la box thailandez și kick-boxing, o adevărată forță a naturii. Acesta din urmă a acceptat să-i facă o vizită de cîteva zile lui J.P.P. la vila sa de la Narbonne și în timpul liber să-i ofere cîteva lecții practice de luptă, așa cum se vede și din imaginea alăturată. O fi avînd chiar așa mari probleme Papin, în "Il Calcio" încît să se vadă nevoit a-și folosi pumnii în disputa cu apărările adverse? **(Ion C. TEODOR)**

Cînd actorii o iau razna

Mickey Rourke își dorește un titlu mondial la box

Pentru cinefili, numele lui Mickey Rourke nu mai are nevoie de nici o prezentare. E de ajuns să spunem că la ora actuală are o cotă deosebit de înaltă printre vedetele Hollywoodului, iar succesul pe care l-a avut cu "Johnny, băiat frumos" (producție 1992) l-a făcut celebru în întreaga lume. Se pare însă că setea de glorie a lui Rourke nu poate fi potolită așa ușor: în 1991 el s-a lansat și în lumea boxului profesionist, sperînd să ajungă cît mai repede în fruntea ierarhiei. Trecerea din lumea ireală a filmelor în cea mai mult decît reală a ringului de box n-a fost prea greu de făcut, Rourke fiind obișnuit ca în peliculele în care joacă să interpreteze de obicei rolurile unor personaje dure și violente. După cîteva meciuri ușoare, în care i s-au prezentat adversari pe măsură, pentru a le putea cîștiga și a-și face și el un oarecare palmares, lucrurile s-au complicat. Mickey n-a mai acceptat să apară în meciuri de promenadă, în care adversarii săi nu schițau nici un gest și cădeau ca trăsniți la primul pumn primit și a cerut managerului său să-i opună adversari mai valoroși. "Vreau să lupt cu cei mai buni boxeri ai categoriei semigrea și să-mi dau seama care este adevărata mea forță. Dacă voi fi învins, mă voi retrage fără regrete. Dar visul meu ascuns este ca într-o zi să ajung să boxez cu titlul mondial pe masă." Deocamdată, un vis foarte greu de îndeplinit. Nici unul dintre actualii campioni mondiali ai categoriei semigrea, Virgil Hill (W.B.A.), Henry Maske (I.B.F.) și Leconzer Barber (W.B.O.) nu dorește să riște cariera doar pentru a boxa cu un actor puțin nebun. Așa încît, Rourke trebuie să plece de la baza piramidei pentru a spera că într-o bună zi va ajunge în vîrf. Dar oare va ajunge vreodată? **(I.C.T.)**

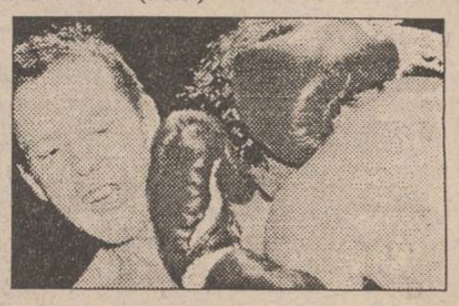

Imagine de la partida cu Thomas McCoy pe care Rourke a cîștigat-o prin K.O.

CUMPĂRAȚI
Monitorul TV
Cuprinde programele tv locale, centrale și satelit
săptămîna 19-25 februarie

Săptămîna aceasta primiți 50% reducere pentru fiecare anunț de mică publicitate!

MICA PUBLICITATE

DIVERSE

● S.C. LUVIEL S.R.L. anunță intenția majorării adaosului comercial practicat la toate grupele de produse pînă la 45% începînd cu data de 25.03.1994. (1217)

● Studioul de dans "Colini", condus de maestrul coregraf Liana Nicolau Comșa, anunță începerea unui curs intensiv pentru formarea dansatorilor de estradă și cabaret. Tinerii interesați se pot înscrie la sediul studioului "Colini", din str. Sf. Lazăr nr. 6, tel. 112888.

● S.C.T. Moldova S.A. organizează selecție pentru realizarea noului "Super show" la Barul Unirea. La selecție se pot prezenta tineri (băieți și fete), dansatori profesioniști sau neprofesioniști, și soliști vocali. Selecția va avea loc la Studioul de dans "Colini" în zilele de 27-28 februarie și 1 martie, începînd cu orele 12,00. Condiții de participare: aspect fizic plăcut, aptitudini artistice, limită de vîrstă 30 ani

BINGO

S.C. **TOPAZ** S.R.L.

Cu doar 300 lei puteți cîștiga un EXTRA-BINGO de cel puțin 2.000.000 lei.
La orele 19.00 și 21.00 se acordă un PREMIU SPECIAL.
Petreceți o seară de neuitat încercîdu-vă norocul la BINGO, Restaurant "TOPAZ". În tot acest timp puteți servi o cină excelentă stropită cu băuturi alese.

Adresa: Str. Gării, nr. 1, tel. 147879.
Program zilnic: restaurant 10.00 - 16.00; restaurant + BINGO 16.00 - 04.00.

MIRFAN S.R.L. S.C. **MOBILUX**
Piața Voievozilor, bl. C4, tel. 152647 (vis a vis de mag. alimentar Minerva)

pune la dispoziția dumneavoastră următoarele sortimente de mobilă, la cele mai avantajoase prețuri:

- dormitoare, biblioteci;
- camere de tineret;
- bucătării, colțare de bucătărie;
- holuri cu fotolii extensibile și fixe;
- holuri de colț extensibile;
- dulapuri, mese extensibile, fantezie, pliante
- birouri, recamiere;
- set terasă;
- saltele Relaxa;
- plăpumi;
- saci de dormit.

Program: luni - vineri 9.00 - 17.00.

REGIA AUTONOMĂ DE TRANSPORT ÎN COMUN IAȘI

aduce la cunoștință tuturor posesorilor de legitimații de călătorie gratuită pe mijloacele de transport în comun să se prezinte la sediul regiei pînă la data de 28.02.1994 pentru a fi vizate pe anul în curs.
Toate legitimațiile găsite fără viză după această dată vor fi ridicate, persoanele fiind amendate conform legislației în vigoare.

C.C. **"MOLDOCONSTRUCT"** S.A.
IAȘI -Str. I.C.Brătianu 20-22, tel. 11.39.10

SCOATE LA LICITAȚIE PUBLICĂ DESCHISĂ ACTIVUL: BAZA DE PRODUCȚIE TG. FRUMOS

în ziua de 11 martie 1994, orele 10.00. Garanția pentru participare la licitație se va depune la casieria companiei pînă la data de 2 martie 1994.
Doritorii pot obține relații suplimentare la sediul companiei, COMPARTIMENT PREGĂTIRE.

S.C. JANET S.R.L.
Reprezentant VES Sighișoara

VINDE EN GROS:
- vase emailate toate mărimile între 0,5-5 litri.

Desface EN DETAIL:
- aragaze cu 4 ochiuri;
- reșouri cu 1 și 3 ochiuri;
- aparate manuale pentru stropit;
- articole din plastic;
- toată gama obiectelor pentru menaj și uz casnic.

Str. Gării nr. 10 Telefon: 142530
(vis-a-vis de restaurantul "FAVORIT")

Societatea cooperativă meșteșugărească

"Service SOCOM"
prin Autoservice Păcurari Iași
execută lucrări de cea mai bună calitate în repararea motoarelor de **Olcit, Audi, Wolksvagen, Renault, Peugeot** etc.
Vă așteptăm zilnic între orele 8-16.

Un spectacol incitant, plin de surprize.
Joi, 24 februarie, ora 18.00 va avea loc avanpremiera, iar vineri, 25 februarie, ora 18.00, premiera spectacolului cu piesa

EXERCIȚIU PENTRU SOȚ ȘI SOȚIE
de Martin Walser

Regia: Mihai Lungeanu
Scenografia: Axenti Marfa
Spectacolul este conceput ca un război între cele două sexe, pe parcursul căruia cei doi protagoniști, Petru Ciubotaru și Tatiana Ionesei, vor pleda cînd în fața jumătății de sală ocupată de bărbați, cînd în fața celeilalte jumătăți, cu femei.
Accesul va fi permis doar perechilor de spectatori.

VÎNZĂRI

● Vînd cavou dublu, cimitir Galata. Tel. 178193. (1179)

● Vînd bibliotecă nouă. Tel. 176159. (1161)

● Vînd var, șos. Bucium, Tomești, lîngă serele Vlădiceni. (785)

● Vînd rochie de mireasă, din dantelă - model deosebit, mărimea 46-48. Tel. 164248.

Vind **TELEVIZOARE alb-negru și color** la prețuri avantajoase.
Telefon 164248, după ora 17.00.

● S.C. EUGEX S.R.L., cu sediul în Bucșinescu nr. 40 (lîngă Avicola), vinde tablă zincată 0,4 - la prețuri accesibile. Orele 9,00 - 17,00. (1214)

CUMPĂRĂRI

Cumpărăm
Amplituner "Delia"
sau
receptor profesional AM/FM, RX-2001,
produs de Electronica Industrială București.
Telefon 172557, între orele 9.00-14.00.

LIVRĂM DIN STOC
GECI FÎȘ căptușite
la prețul de **25.000 lei** inclusiv TVA
Relații la telefon 117596.
Comanda minimă - 100 buc.

S.C. **ARIO** S.R.L.
Str. Păcurari nr. 142 - tel. 163928
vă oferă
- **parchete Pașcani** - 1100-1900 lei/m
- **folie plapumă** - 5100 lei
- **covoare Sibiu**
- **mochetă** - 4600-11600 lei/mp - **cele mai avantajoase prețuri**
- **covoare, traverse, carpete** - persane, marca Siretul-Rădăuți - 19.000-20.000 lei
- **pături** - 10000 lei
- **mănuși din piele și căciuli din blană**
- **confecții din blană** pentru bărbați și femei, produse la Orăștie - 75000-266000 lei
- **cojoace** pentru bărbați și femei - 250000-400000 lei.

noul În magazinul nostru se pot festona covoare.

Program: luni 10-20; marți-vineri 8-20; sîmbătă 8-14.

IMPORTANT !
Lista cuprinzînd numele persoanelor admise la concursul pentru agenți publicitari este afișată la sediul postului de radio NORD - EST, din b-dul Copou nr.3 (clădirea CONSART, etaj IV)

ELECTRONICE

● S.C. UNICAS S.R.L., Magazin Electrice, din str. Eternitate nr. 4, Podul de fier, desface, la cele mai mici prețuri din Iași, televizoare alb-negru, mărcile: Sirius, Sirius-Dallas, Sport.

CASE, TERENURI

● Vînd (schimb cu o garsonieră, plus rest plată - negociabil) 1.200 mp teren construibil, situat în Șos. Bîmova nr. 112. Relații la tel. 164248, după ora 20,00.

● Vînd teren construibil la șosea, sat Chicerea - Tomești, 3000 mp. Tel. 173646, 165963, 164143. (1162)

● Vînd apartament 4 camere, et. 1, Copou, boxă, garaj, telefon. Preț negociabil. Tel. 177563, 141842.

● Vînd teren, cca. 5000 mp, str. Trei Fîntîni, cu casă în construcție, 2 USD/mp. Tel. 177563.

SCHIMBURI

● Schimb apartament proprietate, 2 camere, semidecomandat, et. 1, zona Zimbru, cu similar sau cu apartament cu o cameră, zonele Tătărași, Podu Roș, Păcurari, Nicolina. Tel. 170601.

LOCURI DE MUNCĂ

● S.C. PIPS S.A. Iași, str. E. Popescu nr. 20, angajează lăcătuși-sudori electric și autogen, strungari și presatori metale. Informații la telefon 112409 sau la sediul firmei. (1218)

Fundația Culturală
"ACADEMIA LIBERĂ"
angajează
SECRETARĂ ASISTENT
cunoscătoare a limbilor franceză și engleză.
Relații la telefon 112787.

PIERDERI

● Pierdut carnet CEC nr. 429226-429250, aparținînd Filialei Electrocentrale Iași. Îl declar nul. (1205)

● Pierdut legitimație veteran și abonament mijloace de transport în comun pe numele Bordeianu Emilia. Le declar nule. (1215)

OFERTE SERVICII

● Traduceri perfecte din orice limbă. Ofer documentație completă camion Gaz. Tel. 118191. (1061)

FELICITĂRI

Cu ocazia căsătoriei civile, urez dragilor mei nepoți DIANA și GEORGEAS, mult noroc, realizarea tuturor dorințelor și casă de piatră, înconjurată de florile iubirii. Vali.
LA MULȚI ANI FERICIȚI!

DECESE

Părinții Viorica și Dumitru Aanei anunță cu nemărginită durere încetarea fulgerătoare din viață a unicului lor fiu
AANEI MIHAI
în vîrstă de 50 ani. Îl vom păstra în amintire cu aceeași dragoste cît vom trăi. Dumnezeu să te odihnească în pace.

Cu adîncă durere, familia îndoliată anunță încetarea din viață a scumpului lor tată și soț
AANEI MIHAI.
Corpul neînsuflețit este depus la biserica Sf. Voievozi Roșca (Tătărași). Înmormîntarea va avea loc joi 24.02.1994 ora 13,00 la cimitirul Eternitatea.
Vei rămîne veșnic în inimile noastre.

Cu nemărginită durere soțul, fiii, nurorile și nepoții anunță încetarea din viață după o lungă și grea suferință a celei care a fost
BALAN ELENA
(70 ani) din sat Cercu com. Bîrnova.
Înmormîntarea va avea loc joi 24.02.1994 la cimitirul din comuna Bîrnova, orele 12,00.
Lacrimi și flori pe tristul ei mormînt. Nu te vom uita niciodată.

● **Familia îndurerată anunță fulgerătorul deces al celui care a fost doctor NECULAI POPOVICI. Serviciul religios va avea loc astăzi, miercuri, 23 februarie, ora 13,00, la biserica Sf. Teodor.**

CONDOLEANȚE

Colectivul de salariați de la S.C. ALIMENTARA S.A. regretă încetarea din viață a fostului coleg și colaborator , dir. ec. Aanei Mihai și transmite sincere condoleanțe familiei îndoliate

Colectivul Lucrări Geologice din cadrul R.A. Apele Române, transmit sincere condoleanțe familiei Neagu pentru dispariția incredibilă a celui care a fost un om de o înaltă ținută morală ing.
CONSTANTIN NEAGU.

Vecinii: Abrudan, Macri și Vartolomei, transmit familiei Neagu sincere condoleanțe pentru pierderea celui care a fost un bun vecin și un deosebit ing. **NEAGU CONSTANTIN.**

O cumplită și nemiloasă boală a oprit destinul nepreținutului nostru director economic
AANEI MIHAI.
Pentru distinsele sale calități morale, profesionale și sufletești ce i-au adus respectul și considerația întregului colectiv, salariatele din cadrul casieriei colectoare centrale și magazinelor de prezentare și desfacere S.C. PANGRAN S.A. și COMPAN îi vor păstra veșnic un loc în sufletele lor. Cu adînc regret transmitem sincere condoleanțe familiei greu încercate.
Dumnezeu să-l ierte.

Colectivul Magazinului 145 Pîine UNIC, regretă profund incredibila dispariție a celui care a fost
AANEI MIHAI
director economic la S.C. PANGRAN S.A., un om cu un suflet deosebit de bun. Destinul crud l-a răpit dintre noi.
Condoleanțe familiei îndurerate.
Dumnezeu să-l odihnească în pace.

Familia Agape Dumitru deplînge moartea fulgerătoare a scumpului lor prieten ARICIUC IOAN fost șofer la RATC și transmite sincere condoleanțe familiei îndoliate. Dumnezeu să-l ierte.

● **Familia Radu George regretă enorm decesul celui mai vechi și drag prieten, MIHAI AANEI, fost director la PANGRAN Iași, și este alături de Nina și de familie în aceste clipe deosebit de grele. Prieten drag, vei rămîne veșnic în amintirea noastră. Dumnezeu să te ierte. (1188)**

Conducerea Facultății de Chimie Industrială și studenții sînt alături de prof. dr. ing. POPA MARCEL la greaua pierdere suferită. Sincere condoleanțe.

● **Familia Virgil Petrea regretă dispariția prematură a bunului lor prieten MIHAI AANEI, director economic la PANGRAN Iași, și este alături de familia îndurerată. Dumnezeu să-l ierte! (1189)**

● **Familia Roșca Petru regretă profund incredibila dispariție a celui care a fost un bun prieten, economist MIHAI AANEI, și este alături de familia îndurerată. Dumnezeu să-l ierte. (1147)**

● **O lungă suferință și o boală necruțătoare a răpit-o de lîngă familia Mitică și Maria Judele pe cea mai scumpă și dragă lor, mama ELENA. Sincere și profunde condoleanțe din partea fam. Munteanu Aurel și Maria. Dumnezeu să o ierte! (907949)**

MULȚUMIRI

● Marcela - soție, Aurică, Irina, Costel și Lala, mulțumesc salariaților S.C. SUT, Sindicatului S.C. SUT, colegelor de la Liceul "M. Eminescu", Școala 33, Grădinița nr. 20, prof. Ouatu și Zamfir, părinților elevilor clasei I A - Școala 33, diriginților și colectivelor cls. a VIII-a C - Liceul "Mihai Eminescu"; cls. a IX-a A - Gh. Asachi; cls. a X-a D - Șc. Normală; cls. XI-a A - Garabet Ibrăileanu, vecinilor, rudelor, cumetrilor, prietenilor, tuturor cunoscuților care au fost alături de ei, moral și material, la marea lor durere pricinuită de pierderea prematură a celui care a fost un inegalabil soț și tată, DOBAȘU AUREL.

PRINT COLOR SRL
Societate Mixtă Româno-Italiană produce pentru dvs. material publicitar:
- **autocolante** din PVC și hîrtie
- **termocolante**
- **foi cu antet**
- **cărți de vizită**
- **legitimații plastifiate**
- **sigle**
- **etichete**
- **prospecte**
- **coperți**
- **calendare**
- **imprimări:** pixuri, brichete
- **firme luminoase**

Str. Săvescu nr. 3, tel. 114718, fax 117631

CURS RAPID DE LIMBA ENGLEZĂ

Posibilitatea cunoașterii unei alte limbi vă deschide o nouă lume.
Puteți dobîndi această cunoaștere folosind cursul de limbă engleză: LINGUAPHONE, recunoscut de Universitatea din Oxford și produs în Anglia.
Format din două manuale și patru casete audio, cursul este unul din cele mai perfecționate mijloace concepute vreodată pentru predarea limbii engleze.
Elaborat de profesori experimentați recunoscuți ca experți în domeniul limbii, înțelegîndu-i toate aspectele și fiind foarte documentați în ceea ce privește cultura propriei lor națiuni, cursul reușește să atenueze toate dificultățile care ar putea sta în calea progreselor dumneavoastră.
Metoda de lucru a acestui LINGUAPHONE este ușor de urmat și acordîndu-i jumătate de oră pe zi, puteți să parcurgeți și să stăpîniți cunoștințele întregului curs în mai puțin de douăsprezece săptămîni.
Compania de Publcitate "NORD-EST" vă pune la dispoziție acest curs la prețul de 68.000 lei.
Este suficient să telefonați la numărul 117596 și veți primi setul LINGUAPHONE la sediul firmei sau acasă în maximum 48 ore.

Comandînd astăzi, primiți GRATUIT o surpriză!

LIVRĂM PROMPT LA DOMICILIU
În maxim 48 de ore veți primi ceea ce ați comandat, la adresa solicitată de pe raza Municipiului Iași.
Pentru aceasta, sunați la 117596, după următorul program: luni-vineri 9.00-19.00, simbătă 9.00-16.00.

Asigurăm service și garanție pentru produsele electronice.

S.C. NEST S.R.L.

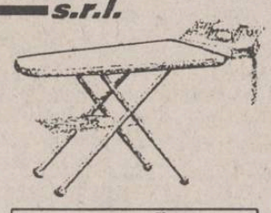

masă de călcat
pliantă, greutate 9kg, 5 poziții de reglare a înălțimii corespunzător staturii
28.800 lei

aerotermă 2000 W
masa 1.3 kg
debit 15 m³/h
gabarit 250x230x105mm
27.200 lei

telefoane ALCATEL
10 memorii - cu taste
30.780 lei
- senzoriale
28.280 lei

ACEASTĂ OFERTĂ ESTE VALABILĂ PÎNĂ MIERCURI, 23 FEBRUARIE!

TELEFOANE UTILE

☎ SALVARE: 961
☎ POMPIERI: 981
☎ POLIȚIE: Inspectoratul Județean 146666, 140720, 146840; Municipiu - 146850; Serviciul Circulație - 140070.
☎ AGENȚIA C.F.R.: 147673
☎ INFORMAȚII GARĂ: 146333
☎ AUTOGARĂ: 146587
☎ TAXICOM, dispecerat: 953, 146593
☎ AGENȚIA TAROM: 115239
☎ INFORMAȚII AEROPORT: 178126
☎ STAȚII PECO: Baș Ceauș - 176865; Aurel Vlaicu - 175812; Bucium - 132891; Crișan - 112182; Păcurari - 164142; Sărărie - 147480.
☎ DISPECERATE: R.A. Gaz-Metan - 141737; R.A. Apă-Canal - 142451; Renel - 147070, deranjamente - 147070; Termoficare - 141956; R.A. Locuința - 112434; Telefoane - Deranjamente - 921; Protecția mediului - 147010.
☎ GARDA FINANCIARĂ: 114065, 112427.
☎ ADMINISTRAȚIA FINANCIARĂ: 143030
☎ NOTARIAT: 147574
☎ TRIBUNAL: 146300
☎ PROCURATURĂ: 146630
☎ CAMERA DE COMERȚ: 117757
☎ CENTRUL MILITAR JUDEȚEAN: 146370
☎ HOTELURI: Moldova - 142225; Traian - 143330; Unirea - 142-110; Sport - 137817.
☎ POLICLINICA CU PLATĂ: triaj informații - 117244
☎ OFICIUL JUDEȚEAN PENTRU PROTECȚIA CONSUMATORILOR: 145392

Monitorul / **monitorul expres**
Str. Smîrdan nr. 5 ■ Tel. 17.25.57 (centrala) ■ Fax 14.45.77
■ REDACTOR ȘEF - Dan Radu
■ REDACTOR ȘEF ADJUNCT - Ovidiu Șimonca
■ SECRETAR GENERAL DE REDACȚIE - Eugen Leonte
ȘEFI DEPARTAMENTE:
■ Eveniment local: Toni Hrițac (int. 21)
■ Eveniment național și internațional: Cristian Racu (int. 19)
■ Economic: Costel Stroescu (int. 24)
■ Cultură: Dorin Popa (int. 19)
■ Sport: Eugen Florescu (int. 18)
■ Redactor de serviciu: Ion N. Oprea (int. 20)
■ Fotoreporter: Constantin Plop
■ Grafică: Lucian Amarii, Daniel Melinte.
■ Publicitate: Silvia Miler (int. 16)
■ Producție: Tudor Agavriloaei (int. 26)
■ Difuzare: Mihai Tudose (int. 15)
■ Contabilitate: Antoneta Filip (int. 13)

NORD-EST PRESS
- *agenție de presă* -
Str. Smîrdan nr. 5 ■ Tel. 17.25.57 (centrala) ■ Tel/Fax 14.47.76
■ EDITOR: Mona Dîrțu ■ Redactor: Dana Scripcă ■

EDITOR
NORD - EST s.r.l
Str. Smîrdan nr. 5 ■ Tel. 17.25.57 ■ Fax 14.45.77

Director general: ALEXANDRU LĂZESCU
Director literar artistic: FLORIN ZAMFIRESCU
Director de marketing: CEZAR CALUSCHI
Director executiv: GABRIEL RUSU

ABONAMENTELE se pot face la orice Oficiu Poștal din țară. MONITORUL figurează în catalogul Presei interne la poziția 838.
TIPAR OFFSET: MULTIPRINT, Iași str. Sf. Lazăr nr. 49

UNGHIUL DE TRAGERE

Tranziția la mormîntul lui Ceaușescu

Val CONDURACHE

Am recitit, în urmă cu trei ani, cele două romane scrise de Ilf și Petrov, Douăsprezece scaune și Vițelul de aur și mi-am dat seama că în toate timpurile perioadele de tranziție au în ele ceva fabulos. Eliberată de chingile unui sistem, umanitatea își regăsește starea anarhică la care tînjește tot timpul, paradisul în care toate legile stau suspendate, cînd instituțiile statului de drept există doar de formă și cînd în individul cuminte de altădată își face apariția Ostap Bender, administrator al haosului. În această privință, perioada de trecere de la lumea burgheză la socialism seamănă teribil de mult cu cealaltă trecere, de la socialism la economia de piață, chiar dacă demontarea instituțiilor liberale s-a dovedit a fi mai ușor de înfăptuit decît reinstaurarea lor.

Au apărut tot felul de CARITAS-uri, firme fantomă care-mi aduc aminte de "Întreprinderea de coarne și copite", la adăpostul căreia Ostap Bender făcea să supraviețuiască utopia anarhică a comerțului liber. Omul debordează de imaginație. Trecutul și prezentul, instituțiile lor - se confundă într-o devălmășie comică sub care se aude vuind neantul. O instituție oarecare îi obligă pe angajații săi să facă o cerere, pe care numai conducătorul o aprobă, pentru a-i elibera o adeverință de salariu. La ce folosește o adeverință? La procurarea unui abonament pe liniile de transport în comun. Salariatul trebuie să știe că se află în puterea unui stăpîn absolut, de care nu depinde numai ziua de mîine, dar și dreptul de a avea un abonament la tramvai.

Pe 26 ianuarie, un grup de nostalgici s-a strîns la mormîntul lui Ceaușescu. Unul din ei s-a plîns reporterului unui ziar că toate crucile pe care le aduce la căpătîiul lui Ceaușescu dispar peste noapte. A doua zi aduce o alta. Dispare și aceea. Reporterul nu se poate stăpîni și-l întreabă: Dar bine, cine credeți că le fură? Ei, cine!, se arată supărat și neîncrezător nostalgicul, privindu-l lung pe reporter, ca să-l vadă în ce ape se scaldă. Cum cine?, se revoltă naiv: Coposu, cine altul? La răspunsul acesta, cred că și răposatul s-a zguduit de rîs în groapa lui. ■

Turneul american al grupului DIVERTIS (episodul 5)

HELLO, CANADA!

Corespondență specială din Toronto, de la trimisul nostru Florin Constantin, zis "Stamina", spion plătit de noi

Seara, metroul este aglomerat, oamenii dorm în poziții care mi-au amintit de naveta pe C.F.R., se trezesc exact la stația unde coboară, mizeria fiind stăpînă în trenuri și în stații. Există cartiere unde este periculoasă o excursie chiar în mașină, există oameni care dorm acoperiți cu ziare chiar în fața vitrinelor de pe superluxoasa "5 th Avenue". Există un afișor imens pe care este înregistrat în permanență numărul victimelor armelor de foc. Atunci cînd am fost noi, deja de la începutul anului muriseră împușcați 273 de oameni iar în timp de 20 de minute, cît ne-am plimbat în zonă, numărul a crescut la 276. De altfel, se duce o campanie extrem de susținută împotriva armelor de foc, acordîndu-se o primă de 100 $ pentru renunțarea la armă. Mai există o campanie teribilă împotriva fumatului și o alta, parcă mai vînjoasă, împotriva grăsimii, colesterolului și a sării din alimentație (s-au pus în vînzare ouă fără colesterol, apă fără sodium și tot felul de dulciuri fără zahăr). Cu toate acestea, nu am văzut nicăieri în lume atîția oameni supraponderali pe metru pătrat, iar dacă i-am văzut, atunci erau americani. Nu am mai văzut niciodată căpșuni atît de mari, frumoase, dar complet inodore și insipide ca aici. Curcanii sînt mari ca niște porci dar nu au nici un gust. În afară de banane și mandarine, care sînt importante, fructele americane sînt frumoase, mari, coapte și proaspete întotdeauna dar... fără gust.

În altă ordine de idei, cu toate diferențele dintre noi și ei, ne-am simțit ca acasă, deoarece, așa cum v-am mai spus, am avut parte de cele mai românești obiceiuri și tradiții: zăpezi, geruri; cutremure, pene de curent, întreruperi de circulație, suspendări de cursuri ale școlilor și, bineînțeles, multe, multe scuze și justificări pentru "situația creată de aceste condiții neprielnice ivite pentru prima dată de la 1897". Diferența este că aici, toate scuzele urmează după rezolvarea situației, în timp ce la noi, acestea vin an de an iar rezolvarea probabil secol de secol, dacă îmi este permis un optimism lipsit de acoperire în fapte. Dar nu despre optimism îmi vine mie să vorbesc după ultima convorbire telefonică avută cu mama, ci mai bine, hai să vă povestesc.

Ziua de 24 Ianuarie, sărbătoarea unirii principatelor la 1859, a fost serbată cum se cuvine de către românii din New York. Aproximativ 700 de persoane s-au adunat în sala Cristal Palace de pe Broadway, oferind unui observator avizat spectacolul unei întruniri sărbătorești americane desfășurată în cel mai tipic ceremonial românesc. Sub cupola luminată de 4 candelabre de cristal, ce consumă întreaga energie a Copoului pe o săptămînă, s-au adunat cu mic și cu mare (nu e numai o simplă figură de stil): reprezentanți ai tuturor categoriilor favorizate americane: copii, elevi, studenți, muncitori, șomeri, intelectuali, tineri și bătrîni pensionari. Pe țărani nu i-am uitat dar nu i-am văzut, din simplul motiv că nu există. Toți americanii pe care i-am întrebat, mi-au spus că nu există sate iar producțiile agricole care hrănesc jumătate din omenirea globului rămîn în continuare o enigmă chiar pentru majoritatea americanilor. Nu vă spun nimic despre ținutele doamnelor, smoking-urile și papioanele domnilor pentru că nu vreau să enervez majoritatea de 63,49% pentru care simbolul distincției și belșugului îl reprezintă în continuare basca. Și nici despre imaginea regimului de la București aici, în America, nu vreau să vă vorbesc, deoarece i-aș supăra teribil pe aceiași 63,49%. Deși există acel departament specializat cu "aranjarea" imaginii României în străinătate (în paranteză fie spus, total lipsit de profesionalism și imaginație), emisiunile "fabricate" la București și difuzate aici pe bani grei, nu fac decît să îndepărteze și mai tare comunitatea românească de aici, fiindcă toată lumea știe că România nu este un cîmp de verdeață pe care vacile zburdă vesele sau plaja de la Mamaia, pe care milionarii de aiurea se reped să-și investească averea și să-și refacă sănătatea cu ajutorul miraculosului nămol. La spectacol au participat și diferite V.I.P.-uri ale noastre, de pe poziția comodă de spectatori. Astfel, dl. fost prim ministru Theodor Stolojan (stă la fel ca dl. Văcăroiu la bloc, dar la etajul 18), d-na Ileana Ionescu, directoare la Banca Mondială, și dl. David Funderbruk, fostul ambasador al U.S.A. la București, actual candidat pentru Senatul american, au avut amabilitatea să acorde interviuri foarte interesante postului de radio "Nord Est" (le veți asculta începînd cu data de 1 martie), au rîs, au dansat și au tras concluzia că "lupta împotriva comunismului continuă în România" (David Funderbruk). A mai fost prezent și ambasadorul Republicii Moldova la New York, care nu prea a rîs la poanta cu cea de a doua ambasadă a Statelor Unite în România deschisă la Chișinău, s-a mai improvizat un interviu cu mici întreprinzători români sosiți la New York la un congres de animale mari de la noi, care sînt catalogate animale mici la ei și, la sfîrșit, răsplătind aplauzele furibunde ale publicului realmente entuziasmat, Ioan Pascu a cîntat un blues intitulat "Să rămîi român", compus la fața locului. S-au tras următoarele concluzii:

1) Tare-i bine în America.

2) Michael Jackson nu mai este difuzat pe nici un post de radio sau televiziune, decît în cazul în care este vorba despre mersul procesului.

3) Așa cum este, viața continuă în mod cu totul diferit și la noi și la ei.

4) Călătorului îi șade bine cu drumul, cititorului cu un nou capitol.

CARNETUL ZILEI

23 februarie 1994

✝Sf. Mc. Policarp, ep.Smirnei; Sf. Gorgonia

-6° — 6° C

VREMEA

Vremea se va menține în continuare relativ caldă pentru această perioadă calendaristică, deși temperatura aerului va înregistra o scădere ușoară, comparativ cu ziua precedentă. Cerul va fi mai mult noros la început, apoi variabil la noros. Izolat, la începutul intervalului și în jumătatea nordică a județului, vor fi posibile fulguieli temporare - cantitativ neglijabile. Vîntul va sufla slab din sector est-nord-estic. Valorile maxime vor oscila între 3 și 6 grade, iar cele minime între -6 și -2 grade. Dimineața, izolat, vor fi condiții de ceață. (Ion Sabin ISTRATE - Centrul de Prevedere a Vremii - Bacău.)

TV BUCUREȘTI

TVR 1 7,00 TVM. Telematinal ■ 10,00 Actualități ■ 10,05 Calendar: ■ 10,30 Limbi străine. Engleză. Redactor Oana Hașegan ■ 11,00 Bariera numerelor. Producție S.U.A., ep. 18. Redactor Florin Mihăilescu ■ 11,30 Film serial: "Salvați de clopoțel" (R) ■ 12,00 Cele 7000 de trepte ale Muntelui ■ 12,30 1001 audiții; ■ 13,30 Desene animate. "Uimitoarele aventuri ale mușchetarilor". Producție Animafilm ■ 14,00 Actualități ■ 14,10 Microrecital James Brown. Redactor Daniela Mitache ■ 14,25 Jocurile Olimpice de iarnă: Schi alpin: ■ 15,15 TVR Cluj-Napoca. ■ 15,50 Actualități ■ 16,05 Să fiu eu însumi; ■ 16,45 Sfatul medicului. Redactor Melania Coman ■ 16,55 Jocurile olimpice de iarnă; Patinaj viteză: proba feminină de 1000 m. Transmisiune directă de la Lillehammer ■ 17,50 Un gînd spre primăvară ■ 18,15 Film serial: "Salvați de clopoțel" (S.U.A., 1989), Episodul 15 ■ 18,45 Studioul economic. ■ 19,15 Jocurile Olimpice de iarnă. Rezumatul zilei (I) ■ 19,45 Desene animate ■ 20,00 Actualități. Buletin meteo ■ 20,40 Publicitate ■ 20,45 Film serial: "Blîndețea nopții" (Anglia, 1985). Episodul 4 ■ 21,40 Publicitate ■ 21,45 Ce-i de făcut? Indexările prin metoda "praf în ochi". Emisiune de Nicolae Petrovici ■ 22,15 Interpreți ai cîntecului popular. ■ 22,30 Noi frontiere. Mesaje din interiorul Pămîntului; Mareele terestre și influența lor asupra Pămîntului. Emisiune de Camelia Stancu ■ 23,15 Actualități ■ 23,35 Confluențe; Testamentul duhovnicului. Realizator Lili Lemnaru ■ 0,20 Poesis. Mihai Eminescu: Scrisoarea IV. Recită Leopoldina Bălănuță ■ 0,30 Jocurile Olimpice de iarnă. Rezumatul zilei (II) ■ 1,00 Închiderea programului.

TVR 2 14,00 Actualități ■ 14,10 Momente fierbinți ale istoriei. New York-ul anilor '20. Înregistrare CFI. Redactori: Tamara Pașca, Zeno Rădulescu ■ 15,05 Reluarea emisiunii "Întîlnirea de la miezul nopții". Realizator Petre Magdin ■ 15,55 Jocurile olimpice de iarnă; Hochei pe gheață: un meci din sferturile de finală. Transmisiune directă de la Lillehammer ■ 18,30 Emisiune în limba maghiară: știri culturale; desene animate; La o ceașcă de cafea... ■ 20,00 ZDF. Telejurnal în limba germană ■ 20,55 Jocurile Olimpice de iarnă. Hochei pe gheață: două meciuri din sferturile de finală. Transmisiuni directe alternative de la Lillehammer ■ 23,30 Limbi străine. Engleză (r) ■ 24,00 Închiderea programului.

TV SATELIT

RTL

7,00 Magazin matinal ■ 12,00 Prețul e fierbinte (cs) ■ 13,00 Magazinul amiezii ■ 13,30 Springfield Story (s) ■ 14,20 California Clan (s) ■ 15,10 Vremea dorinței (s) ■ 16,00 Ilona Christen (show) ■ 17,00 Hans Meiser (show) ■ 18,00 Cine e șeful aici? (s.co): "Adevărul și pupicul" ■ 18,30 O afacere de familie (s): "La momentul potrivit II" ■ 19,00 Paradise Beach (s/r) ■ 19,45 Știri, sport, meteo ■ 20,10 Exploziv (cazuri dificile) ■ 20,40 Vremuri bune și rele (s) ■ 21,15 Dispăruți fără urmă ■ 22,15 SeaQuest DSV (s. SF): "Licărul din adîncuri" ■ 23,15 Magazin TV ("Stern") ■ 0,15 Gottschalk show ■ 1,30 Viața de noapte (rep.) ■ 2,00 O familie foarte dragută (s).

PRO 7

6,30 Seriale și d.a. ■ 9,45 O agentă inimoasă (s.p.): "În capcană" ■ 11,40 Loteria (s): "Chicago" ■ 13,40 "Regele Arthur" (f. S.U.A., '83): cu Malcom McDowell ■ 15,25 Fulgerul pe roți (s.p): "O veche prietenă" ■ 16,25 Mr. Belvedere (s.co) ■ 16,55 Visez la Jeannie (s.co) ■ 17,25 Fred și Barney (d.a.) ■ 17,55 Familia Simpson (d.a.) ■ 18,25 Batman (d.a.) ■ 18,55 Parker Lewis (s.co) ■ 19,25 Aripi (s.co) ■ 19,55 Roseanne (s.co) ■ 20,25 Bill Cosby Show (s.co) ■ 21,15 "Testoasele Ninja" (co. S.U.A., 1990) ■ 23,05 Kung-Fu (s.a. S.U.A., 1993) ■ 0,15 "Secretul templului Shaolin" (f.a. Hong Kong, 1977) ■ 1,40 Starsky & Hutch (sp).

Eurosport

9,00 Sărituri cu schiurile. Proba de chipe ■ 10,00 Patinaj viteză. Proba de sprint (r) ■ 11,00 Biatlon feminin (d) ■ 12,30 Combinata nordică. Proba de sărituri (d) ■ 14,00 Schi alpin. Slalom uriaș, masculin (d) ■ 14,30 Schi alpin. Slalom uriaș, masculin (manșa a 2-a) (d) ■ 15,15 Biatlon. Proba de 10 km sprint, masculin ■ 16,00 Hochei pe gheață. Sferturi de finală (d) ■ 18,30 Hochei pe gheață. Sferturi de finală (d) ■ 20,00 Patinaj artistic. Proba originală, feminin (d) ■ 22,00 Hochei pe gheață. Sferturi de finală (d) ■ 0,30 Știri olimpice ■ 1,30 Hochei pe gheață.

MTV

7,00 Matinal cu VJ Rebecca ■ 10,00 VJ Ingo ■ 13,00 Muzică soul, cu Richie Rich ■ 14,00 Mari hituri, cu Paul King ■ 15,00 VJ Simone ■ 17,30 Coca Cola Report ■ 17,45 Noutăți cinematografice ■ 18,15 3 videoclipuri ale unui interpret, formații sau regizor ■ 18,30 Dial-top la telefon..., cu VJ Rebecca ■ 19,00 Muzică non-stop ■ 21,00 Mari hituri ■ 22,00 Cel mai dorit: Ray Cokes ■ 23,30 Beavis & Butt-head (d.a.) ■ 0,00 Coca Cola Report ■ 0,15 Noutăți cinematografice ■ 0,45 Știrile nopții ■ 1,00 Muzică alternativă, cu Pip Dann ■ 3,00 Videoclipuri prezentate de VJ Marijne.

RADIO NORD-EST (72,44 MHZ)

6,00 "Micul dejun" - program matinal de știri și informații din actualitatea locală, buletin meteo, buletin rutier, informații utilitare, horoscop, agenda, buletine de știri (7,00, 8,00, 9,00), muzică ■ 9,05 "Foaia de pontaj" (buletine de știri la orele 10,00, 11,00, 13,00) ■ 13,05 "Siesta FM" (14,40 Infosport, buletine de știri la orele 15,00, 16,00) ■ 16,05 "Turnul de control" - reportaje, interviuri, relatări din actualitatea locală, transmisii telefonice, știri, informații, can-can-uri, muzică (16,45 rubrica "Financiarul"; buletine de știri la orele 17,00, 18,00, 19,00) ■ 21,00 Retrospectiva zilei ■ 22,30 "Muzica de catifea" ■ 0,00 Music non-stop..

RTV EUROPA NOVA

Radio - program 6,00-24,00 ■ 6,00 Semnal ■ 6,30 Matinal Europa Nova ■ 8,45 Avanpremiera ■ ■ 11,05 Replay - informații și noutăți muzicale ■ 12,00 Observator - actualitatea internă și internațională ■ 12,10 Dedicații muzicale ■ 13,00 De la A la Z - O incursiune în cotidian ■ 13,15 Ominvoice ■ 15,40 100% comercial ■ 16,00 Avampremieră ■ 17,00 Lumea azi ■ 19,00 Revista presei centrale ■ 20,00 JAZZ-NIGHT ■ 21,00 Music collections ■ 22,00 FLASH PORTRAIT ■ 23,00-24,00 Muzică pentru toți. Buletinele de știri (Infonova) vor fi difuzate din oră în oră, între 6,30-11,30 și 15,30-20,30.

TV ■ 17,00 Deschiderea programului ■ 17,05 Euromusic ■ 17,30 Iași - Oraș european. Din cuprins: Cărți rare la biblioteca "Gh. Asachi"; Zilele Sfintei Apollonia; Pinacoteca Iași - Valori ale artei universale; Afiș cultural ■ 18,35 Desene animate ■ 19,00 Infonova ■ 19,30 Terra ■ 20,00 Videoclip '94 ■ 20,30 Senzor: Administrația publică locală ■ 21,00 Film serial: "Giuvaerul coroanei" (ep. 4) ■ 21,50 Parantezele adevărului - "Pioni sau spioni" ■ 22,20 Lumea filmului ■ 22,50 Euromusic ■ 23,00 Închiderea programului.

TELE M

10,00 Programul Worldnet SUA ■ 17,00 Programul Deutsche Welle Germania ■ 21,00 Știri ■ 21,15 Programe, ideologii, strategii politice ■ 21,30 Poemul de fiecare zi ■ 21,35 Viața, traiul - eterna problemă ■ 22,00 Pop Sound ■ 22,30 Film artistic

RADIO IAȘI

6,00 Diminețile noastre ■ 9,00 Știrin 9,05 Radiosfera ■ 13,00 Radiojurnal București ■ 13,20 Jazz în comentariu și sunet ■ 14.00 Întîlniri pe unde medii ■ 16,00 Radiojurnal ■ 16,10 Radiogrames ■ 18,00 Știri ■ 18,05 Corespondența radio - muzică ușoară ■ 18,30 Corespondența radio - muzică populară ■ 19,00 Știrile serii - meteo ■ 19,10 Pe un picior de plai - vetre folclorice ■ 19,40 Vedete în recital ■ 20,00 Farmecul operetei ■ 20,30 Armonii corale ■ 21,00 Evenimentele zilei ■ 21,20 Albumul cîntecului francez

CLUBUL CULTURAL "JUNIMEA"

La Clubul Cultural "Junimea" (Casa "V.Pogor"), va avea loc, la ora 17,00, stabilirea prin tragere la sorți a cîștigătorilor premiilor acordate de revista "Filigran-Rebus".

RADIO VOX T

Emite non stop pe frecvența 70,76 MHz.

RADIO CONTACT

Emite non stop pe frecvența 92 MHz.

SPITALE DE GARDĂ

Spitalul "Sf. Spiridon" (tel 142730), Clinical II medicală, clinica I chirurgie) Maternitatea "Cuza Vodă" (tel. 143320)

FARMACII DE GARDĂ

Farmacia nr. 2 Piața Unirii, tel 116029

CINEMATOGRAFE

■ **Cinematograful "Victoria"** (telefon: 112502); 18-24.II.1994 - orele: 9; 12; 15; 18: "Firma". Producție S.U.A., 1993. Drama unui tînăr avocat confruntat cu fărădelegile Mafiei. Protagonist: Tom Cruise. Premieră.

■ **Cinematograful "Republica"** (Telefon: 114327); 18-24.II.1994 - orele: 9; 11; 13; 15; 17; 19: "Dispariția". Producție S.U.A., 1993. Thriller psihologic. Cu Jeff Bridges. Premieră.

■ **Cinematograful "Copou"** (Telefon: 145738) 18-24.II.1994 - orele: 9; 11; 13; 15; 17: "În cușca Tigrului": Producție Hong Kong, 1990. Film polițist. Premieră; 18-24.II.1994, ora 19,00: "Vulpe-vînător". Coproducție România-Germania, 1993. Dramă. Regia: Stere Gulea. Premieră.

■ **Cinematograful "Dacia"** (Telefon: 164740) 18-24.II.1994 - orele: 9; 11; 13; 15; 17; 19: "Commander". Producție Italia, 1987. Thriller-remake după "Rambo".

■ **Cinematograful "Tineretului"** (Telefon: 117178); 18-24.II.1994 - orele: 9; 11; 13; 15; 17; 19: "Formidabilul 2". Producție S.U.A., 1993. Parodie cu Charlie Sheen.

HOROSCOP

BERBEC (21 mart. - 20 apr.):
Deși nu sînteți o fire ranchiunoasă și nu vă plătiți decît rareori polițele, țineți supărarea vreme îndelungată și vă declarați "rănit în suflet".

TAUR (21 apr. - 20 mai):
Nu ați făcut cea mai bună alegere; aveți chiar impresia că ați fost tras pe sfoară și că sfaturile care vi s-au dat au fost de rea credință.

GEMENI (21 mai - 21 iunie):
Sînteți o persoană destul de bănuitoare cînd e vorba de dumneavoastră; dar indiferentă cînd e vorba de alții. Deși aveți multe relații cordiale, sînteți sărac(ă) în prieteni.

RAC (22 iun. - 22 iul.):
Aveți un simț al echității destul de dezvoltat, dar uneori se impun diferențieri între oameni, pe care le faceți cu o strîngere de inimă.

LEU (23 iul. - 22 aug.):
Sînteți de o neatenție condamnabilă în relațiile cu oamenii. Fiind fair-play, vă gîndiți cel mai adesea la conținut, în vreme ce pe oameni îi interesează forma.

FECIOARĂ (23 aug. - 22 sept.):
Meticulozitatea nu este întotdeauna o calitate. De data aceasta, spiritul de ordine pune în valoare capacitățile administrative.

BALANȚĂ (23 sept. - 22 oct.):
Pregătiți-vă retragerea în caz de nevoie. Fuga e rușinoasă, dar e sănătoasă. Nu-i ascultați pe cei care vor să vă vadă îngenunchiat(ă).

SCORPION (23 oct. - 21 nov.):
Nu prea aveți de ales, ați venit la spartul tîrgului. Nu este, însă, ultima ocazie, așa că fiți pregătit pentru încă o repriză.

SĂGETĂTOR (22 nov. - 21 dec.):
Sînteți destul de inflexibil în principii, dar destul de conciliant în realitate. Stingeți toate focarele de tensiune și vedeți-vă de interese.

CAPRICORN (22 dec. - 19 ian.):
Sînteți uneori prea categoric, pentru că judecați lucrurile după rezultatele la care se ajunge și nu după intenții. După dumneavoastră nici nu ar exista circumstanțe atenuante.

VĂRSĂTOR (20 ian. - 18 febr.):
V-ați hotărît, într-un tîrziu, să vă schimbați stilul de lucru. Nu este pentru prima oară cînd v-o propuneți. Acordați colaboratorilor mai multă încredere.

PEȘTI (19 febr. - 20 mart.):
Nu mizați pe un cîștig datorat hazardului, care să vă scoată din dificultățile financiare prin care treceți. Totul stă în puterea dumneavoastră.

LEGENDA:
- vă paște ghionionul
- prudența e mama înțelepciunii
- n-aveți nimic de pierdut
- șansa vă surîde

Astăzi, la Casa de Cultură a Studenților

Cine-clubul CINEMATECA

Ora 19,00

Casablanca

Michael Curtiz - Mihaly Kertész - este un bun meșteșugar, iar nu un creator prolific. "Casablanca" este unul dintre puținele filme care mai rezistă eroziunii timpului. Filmul, a cărui premieră a avut loc în ziua de 26.XI.1942, nu este o capodoperă, dar, remarcabil construit, nu de puține ori a dat senzația a fi o capodoperă. Indiscutabil, prezența valorosilor Ingrid Bergman și Humphery Bogart a contribuit la prestigiul filmului cît și scenariul și regia. Inspirat după piesa de teatru a lui Joan Alison și Murray Bennett, onorat cu trei premii Oscar, cele mai importante, pentru Cel mai bun film, Cel mai bun regizor și Cel mai bun scenariu (1943), filmul este comandat Studiourilor Warner Bros, prima comandă fiind "Segentul York", pentru a justifica, în plus, intrarea SUA în războiul antihitlerist. Filmul este o poveste de dragoste, într-o situație limită, orașul Casablanca, îmbîcsit de refugiați și spioni, între patronul unui bar din Casablana, flegmaticul și solitarul Rick Blaine, personaj interpretat strălucit de H. Bogart, a Lund, se asemenea, interpetată cu aleasă inspirație de I. Bergman. În 1992, regele Hassa al II-lea al Marocului a patronat la New York, pe ziua de 7 aprilie, o nouă reprezentație cu "Casablanca", marcînd trecerea a 50 de ani de la premieră, la care au fost de față și Isabella Rossellini, fiica lui Roberto Rossellini și a lui I. Bergman, și Stephan Bogart, fiul lui H. Bogart.

Ora 20,30

Crucișătorul Potemkin

S.M. Eisenstein (23.II.1898, Riga - 10/11.II.1948, Moscova), este un titan al artei cinematografice. Un talent și o inteligență de geniu, cu studii de desen și sculptură, de arhitectură, de estetică, de psihologie, de istoria artelor, fascinat de Renaștere, implicat în mișcarea teatrală de anvangardă ("Proletkult", "Mastfor", "Fabrica actorului excetric"), conferențiind în Germania, Elveția, Marea Britanie, Franța și SUA, în care își susține principiile estetice, unul dintre cei mai însemnați teoreticieni ai artei cinematografice ("Forma filmului" și "Sensul filmului") și autor al unei succesiuni de capodopere cinematografice, cu o concepție dialectică asupra filmului, a artei, în general, atribuind montajului un rol fundamental, este un inovator al limbajului filmic. "Crucișătorul Potemkin" (1925) se caracterizează prin structura dramatică, prin aplicarea legilor compoziției unei tragedii, prin tipologia extraordinară, prin echilibrarea cadrelor, prin vigoarea epică, prin dinamica montajului, prin convertirea contingentului în elemente de artă, de poezie. Aici el impune masa ca personaj. Filmul este de o maiestate grandioasă. Este considerat, de foarte mulți, cel mai valoros film din istoria cinematografiei. (Mircea DUMITRESCU)

BOMBA DE CAUCIUC

Ziariștii de marmeladă

Pe lîngă îmbogățiții Revoluției, mai există o tagmă interesantă de cetățeni: cea a ziariștilor care s-au apucat să scrie după Marea Aglomerație de la 22 decembrie 1989. Mulți dintre aceștia au pornit de la notații gingașe în oracolul personal, de la scrisori tragice către iubită, ajungînd acum să scrie articole de ziar și să se ocupe de lansarea de posturi de radio și televiziune. Nu e de mirare că asemenea "ziariști" habar n-au de existența unor reguli elementare ale profesiunii de gazetar, fiind, în fapt, niște oameni care mimează gazetăria, la fel cum pușcașul marin mimează actul dragostei cu ajutorul unei femei gonflabile. Spre exemplu, pentru ziariștii de la unele posturi locale de radio care fac zilnic revista presei nu există decît trei ziare în Iași, pentru dînșii neexistînd ziarul "Monitorul", actualmente cu cel mai mare tiraj și cu cea mai mare audiență la cititori și la autorități. Așa arată amatorismul în toată splendoarea sa. Pentru că, se știe prea bine, "revista presei" este o emisiune informativă, care face o sinteză a evenimentelor văzute prin prisma presei. Un post de radio onest, dacă vrea cu adevărat să-și informeze ascultătorii, trebuie să țină cont și de "Monitorul", chiar dacă nu le convine că acest ziar nu face jocul mafiei locale, venind cu dezvăluiri incomode, cum a fost cea referitoare la afacerea "agronomilor", considerată, pe bună dreptate, cea mai mare mișelie postrevoluționară din județul nostru, la care au fost părtași toți belferii de la Direcția Agricolă Iași (un fel de cimitir al elefanților agrari, fără obiect al muncii, care voiau să împartă pămîntul țării ca niște adevărați moșieri). Nu mai vorbim despre un gazetar radio care venise cu o imbecilitate neasemuită, potrivit căreia la. "revista presei" se face, de fapt, reclamă publicației din care se citează, deci e un serviciu publicitar care trebuie plătit sau compensat.

Nici în presa scrisă nu stăm prea bine. Există, din păcate, gazete care nu inserează programul postului de radio "Nord-Est". E ca și cum, în pagina de "utilitare" a unui ziar nu ar apărea buletinul meteo pentru că directorul publicației nu-l înghite pe meteorologul de serviciu, sau nu ar apărea programul unui cinematograf pentru că același director s-a certat cu femeia care rupe biletele. Asta-i gazetărie, domnilor confrați? Vă mirați că vă scade credibilitatea, audiența sau tirajul și nu știți de ce. Iaca de asta; să nu-i credeți pe ieșeni proști. Sînt în stare să observe ce apare într-un ziar și în altul sau să asculte ce emite un post de radio sau altul, să compare și să tragă concluziile ce se cuvin. Un asemenea mod de a face gazetărie nu are sorți de izbîndă, asemenea gazete sau posturi de radio se descalifică în mod automat. Să ne imaginăm că vine un turist la Iași, se cazează la hotel, deschide radioul și ascultă revista presei locale, de unde înțelege că există trei ziare la Iași, apoi iese în oraș și vede pe la toate tarabele cum se cumpără "Monitorul". Turistul nostru nu mai înțelege nimic, cel mult poate bănui că respectivul post de radio se teme de "Monitorul" sau are ordine precise să nu-l pomenească. Sau același turist cumpără toate ziarele locale, pentru a-și face o imagine despre problemele comunității, și vede că în unele ziare apare programul postului de radio "Nord-Est" iar în altele nu apare. Va presupune, deci, că editorii ziarelor respective se tem de Radio "Nord-Est" sau că au primit ordine precise să nu pomenească despre existența acestui post. Dincolo de aceste presupuneri, rămîne un singur adevăr: adevăratul ziarist nu este cel care poartă agățat de sacou ecusonul cu "PRESS", ci omul modest, care-i respectă pe cititori, care este capabil să-i respecte pe cei din concurență și să-i vadă prin prisma unei singure devize: "Ei sînt profesioniști, ca și mine". Paranoia, răutatea, șantajul, partizanatul de orice fel, impostura, adevărurile spuse pe jumătate nu au ce căuta în ziaristică. Cei care slujesc asemenea gazetărie vor fi eliminați, încet-încet, din lumea presei. Publicul va refuza să citească o gazetă unde calomnia este la putere, unde interesele mafiote sînt slujite cu devotament, unde marile matrapazlîcuri sînt trecute sub tăcere. Să trăiți!

LIZUCA

MONITORUL SENTIMENTAL

Deja te-ai răzvrătit

Ly. "Sînt o fidelă cititoare a "Monitorului sentimental" și în unele răspunsuri mă regăsesc și eu... Am citit mesajul adresat acelui tînăr, V.M. Așa că, dacă se poate, aș vrea să-i transmiți prin rubrica ta gîndurile mele; și eu am fost crescută de bunici, după care am venit în casa părintească. De-abia din primii ani de școală am reușit să-mi fac prieteni. Însă eu măcar am acea familie... De fapt, îmi doresc ca măcar o dată pe lună să fiu fără părinți. Eu te înțeleg pentru că, într-adevăr, e greu să nu ai pe nimeni care să te iubească. Poate totuși mama ta te va căuta; cred că încă nu ar trebui să o uiți!... Încerc prin intermediul rîndurilor mele să-ți demonstrez că viața merge înainte, oricum ar fi, și să te rog să nu disperi..."

Gestul tău m-a impresionat. Din dorința de a ajuta un străin cu care te-ai gîndit că semeni (durerile sufletești erau aceleași!), ți-ai făcut curaj să trimiți o scrisoare, destăinuind o parte din viața ta, deși nu vorbești cu prea multă lume despre astfel de lucruri... Eu una îți admir curajul și bunătatea și să sperăm că V.M. își va arunca ochii pe ziar și de data aceasta.

Spre deosebire de alte corespondente atrase de singurătatea lui, mi-ai spus deschis că nu-ți vei dezvălui identitatea și adresa, pentru că tu dorești doar să comunici cu un om care a trecut prin aceleași greutăți ca și tine. Înțeleg că a fost destul de dureros să trezești amintirile chinuitoare ale copilăriei...

În ceea ce privește problema ta, eu aș fi de părere că oamenii, din acest punct de vedere, se împart în două categorii: cei ce nu pot trăi decît prin alții, supunîndu-se orbește voinței acestora și cea de a doua categorie, veșnicii răzvrătiți care adeseori reușesc să schimbe lumea. În ciuda oricărei educații, nu-ți rămîne decît să afli care este adevărata ta natură și să te comporți ca atare. Totuși, deja te-ai răzvrătit...

ANA-MARIA

CURSUL VALUTAR

valabil pentru ziua de 23.02.1994

Cursul de referință stabilit pentru principalele valute în urma licitației de la BNR, valabil pentru astăzi este de:

1480,00 lei/USD
2183,00 lei/GBP
251,55 lei/FRF
855,00 lei/DEM

Volumul tranzacțiilor încheiate: 4.009.828,85 USD

CURSUL DE SCHIMB AL PRINCIPALELOR VALUTE

VALABIL PENTRU DATA DE 22 - 02 - 1994

Casele de schimb valutar	DOLAR			MARCA		
	C	V	CS	C	V	CS
BANCA AGRICOLĂ - Tel. 146117	1650	1732	3%	970	1018	3%
BCR - Tel. 147260	1680	1750	2%	977	1025	2%
BRCE - Tel. 117510	1685	1769,25	2%	979.42	1028.4	2%
BRD - Tel. 142037	1680	1747	1%	973	1011	1%
BANKCOOP - Tel. 112566	1810	1900	0%	1000	1050	5%
BANCPOST - Tel. 104227	1680	1760	5%	930	975	5%
BANCA DACIA FELIX - Tel. 142526	1640	1720	8%	900	945	7%
Casa de schimb "EDMOND" tel. 115309	1720	1806	0%	970	1018	0%

c - cumpărare v - vînzare cs - comision

O rețea internațională de traficanți de carne vie a fost demontată la Iași

■ 70.000 de asiatici așteptau semnalul plecării spre vest prin această rețea

Tribunalul Iași a încheiat unul dintre cele mai spectaculoase procese judecate de această instituție în ultimii ani. Cele șase persoane inculpate în acest dosar, Adrees Bhatti, Mohamad Asam, Gh. Tudor, Ilie Comeicu, Cristian Licea și Constantin Balica, s-au făcut vinovate de săvîrșirea infracțiunii de călăuzire a unor grupuri de cetățeni străini care au trecut frauduLos granița în România. Din țara noastră, aceste grupuri, formate în special din cetățeni pakistanezi, urmau să ajungă în Occident. Acțiunile de racolare, îndrumare și coordonare a grupurilor s-au desfășurat în perioada noiembrie 1992 - iunie 1993. În acest interval de timp, numai ramura filierei alcătuite din cei șase inculpați a introdus în țară în jur de 150 persoane. Demn de menționat este și faptul că, la data întocmirii actului de trimitere în judecată, în România se aflau (conform datelor furnizate de Parchetul General de pe lîngă Curtea Supremă de Justiție) încă 70.000 cetățeni străini care așteptau semnalul plecării în vest. Rețeaua de călăuze este condusă de către un individ din Sri Lanka, a cărui identitate a rămas deocamdată necunoscută. Acesta se ocupă de remunerarea și organizarea în teritoriu a membrilor întregii filiere. Conform supozițiilor organelor de cercetare, această organizație face parte dintr-o rețea internațională care se ocupă de tranzitarea emigranților clandestini pe teritoriul mai multor state europene și asiatice. Astfel au fost create puncte cheie, în care se formează grupurile. Un asemenea punct era la Ungheni, fiind condus de Mohamad Asam. Sarcina acestuia era de a se ocupa de alcătuirea grupului (de maximum 40 persoane), pe care apoi să-l treacă Prutul cu niște bărci speciale de cauciuc. Următoarea escală se făcea la București, unde călătorii clandestini ajungeau cu niște camioane acoperite cu prelate. Camioanele erau trimise de Adrees Bhatti, șeful "nodului" din București. De transportarea cetățenilor străini s-au ocupat Gheorghe Tudor, Ilie Comeicu, Constantin Balica și Cristian Licea.

Ajunse la București, persoanele pătrunse ilegal în țară făceau cereri de azil și erau cazate în cămine speciale. Masa și cazarea era suportată de statul român. Numărul mare de azilanți a dus la suprapopularea spațiilor de cazare, ajungîndu-se la 5-10 persoane într-o cameră. Condițiile insalubre și supraaglomerația au creat pericolul declanșării unor epidemii. Membrii acestor comunități au fost implicați și în săvîrșirea unor infracțiuni foarte grave, cum ar fi traficul de stupefiante, violuri, reglări de conturi de tip mafiot, tîlhării etc.

După formarea unui nou grup la București trebuia anunțat următorul punct cheie. Conform cercetărilor, cetățenii erau scoși din țară în autobuze amenajate cu a45scunzători speciale. Investițiile continuă în vederea identificării membrilor din rețeaua București - vestul Europei. Pentru călăuzirea unui singur grup, șefii "nodurilor" primeau din Sri Lanka suma de 1000 dolari.

Procesul călăuzelor a început în octombrie 1993. O lună mai tîrziu, Judecătoria Iași a dispus eliberarea inculpaților pe cauțiune. În decembrie însă, Curtea Supremă de Justiție a revocat măsura adoptată, considerînd că există pericolul continuării acestor acțiuni și a hotărît judecarea inculpaților în stare de arest. Pe 10 februarie, Adrees Bhatti și Mohamad Asam, cetățeni pakistanezi au fost condamnați la cîte un an și trei luni închisoare. Aceeași pedeapsă au primit-o și Gheorghe Tudor și Ilie Comeicu, cei care au asigurat transportul călătorilor frauduloși. Șoferii camioanelor, Cristian Licea și Constantin Balica, au fost pedepsiți cu cîte un an închisoare. Sumele dobîndite de cetățenii români în urma acestor acțiuni, peste (3500 dolari și 580.000) au fost confiscate. Sentința a rămas definitivă. **(Adina SCUTELNICU)**

Un grup de pakistanezi capturat de grăniceri lîngă Iași

JOI
24 FEBRUARIE
1994
An IV,
Nr. 44 (801)
8 PAGINI - 150 LEI

cotidian de informații

Monitorul

Înainte de a anunța Poliția, Salvarea sau Pompierii, sunați la MONITORUL!
Telefon: 17.25.57

Director onorific: AUREL LEON
Redactor șef: DAN RADU

La Suceava a deraiat un tren internațional

Ieri dimineață, trenul internațional Kiev-Sofia a deraiat la jumătatea distanței dintre cele două gări, Ițcani și Burdujeni, ale orașului Suceava. Trenul, venind dinspre Kiev, a sărit de pe linii chiar sub pasarela auto și pietonală, de mare trafic, care leagă gara cu orașul. Deraierea locomotivei și a primului vagon s-a produs la trecerea peste macazul 5, într-un moment cînd expresul nu avea o viteză mai mare de 60 km pe oră. Locomotiva și primul vagon au rulat pe pietrișul terasamentului și trenul s-a oprit, fără să se răstoarne. Nu s-au înregistrat victime. Prezent imediat la fața locului, Alexandru Nazarie, șeful Regionalei Iași a SNCFR, ne-a declarat că motivul catastrofei feroviare este dat de blocarea acului macazului amintit, care nu a mai permis astfel trenului să-și urmeze drumul pe ruta normală.

Multe dintre instalațiile automatizate de acest tip sînt foarte vechi, o catastrofă cu pierderi de vieți omenești fiind oricînd posibilă. Accidentul de la Suceava putea fi de o mai mare amploare dacă trenul deraiat ar fi lovit stîlpii de susținere a pasarelei sau schimbarea de macaz ar fi avut loc pe un traseu în afara localității la viteza de croazieră a trenului expres, care este de 100 km pe oră. **(Romulus NICOLAE)**

Comisia județeană de aplicare a Legii 18 își bate din nou joc de ieșeni

MAREA PĂCĂLEALĂ

■ titlurile de proprietate din afacerea "agronomilor" nu au fost anulate!

În prima parte a lunii ianuarie a acestui an, cotidianul "Monitorul" prezenta pe larg afacerea "agronomilor", una dintre cele mai mari ilegalități comise la Iași după 1989. Demersul nostru publicistic releva modul în care specialiștii în agricultură au primit în proprietate terenuri dintre cele mai bune pe raza municipiului Iași, deși în felul acesta a fost încălcată Legea fondului funciar. După îndelungi tergiversări, Comisia județeană de aplicare a Legii 18/91 acceptă că s-a comis o gravă ilegalitate și anulează în bloc 340 de titluri emise agronomilor ieșeni. În acest fel, se părea că legalitatea a fost restabilită. De fapt, lucrurile stau cu totul altfel. Comisia județeană de aplicare a Legii fondului funciar a pus la cale o cacialma incredibilă.

După seria de materiale apărută în **"Monitorul"**, prefectul **Dan Gâlea** a promis că va lua o decizie finală în afacerea agronomilor. În acest sens, vineri, 11 februarie, Comisia județeană de aplicare a Legii 18 s-a întrunit într-o ședință cu ușile închise, unul din punctele de pe ordinea de zi fiind raportul final în **"afacerea agronomilor"**. Accesul presei a fost interzis, folosindu-se argumente puerile (supraaglomerarea sălii de ședință!). După o săptămînă, mai exact sîmbătă, 19 februarie, concluziile acestui raport final au fost concretizate într-o hotărîre a Comisiei județene prin care au fost anulate **340** de titluri de proprietate ale agronomilor. Articolul 1 al acestei hotărîri precizează: **"Se revocă titlurile de proprietate și hotărîrile menționate în anexele de la prezenta, cu indicarea numărului titlului, hotărîrii, persoanei fizice beneficiare a titlului și unității din proprietatea cărela a fost atribuit terenul respectiv".**

Marți, 22 februarie, onorîndu-și promisiunea făcută cu o zi înainte, prefectul **Dan Gâlea** a pus la dispoziția presei anexele cu cele 340 de nume ale agronomilor cărora le-au fost anulate titlurile. Prin confruntarea acestor anexe cu documentele deținute la redacție, reporterii noștri au ajuns la o concluzie stupefiantă. Persoane importante din conducerea Direcției Generale pentru Agricultură și Alimentație Iași, care fuseseră prezentate în paginile cotidianului nostru sub titlul "Lista persoanelor care au primit terenuri în mod ilegal", nu erau cuprinse în anexele validate de comisia județeană. Exemple: **Ion Bordeianu - director la D.G.A.A.; Veronica Crăciunescu - director D.G.A.A.; Gigi-Luigi Scarlat - șef birou programare la D.G.A.A.; Constantin Sadici - inginer D.G.A.A.; Constantin Amihălăchioaei - ajutor analist D.G.A.A.; Veronica Săvuță - inginer D.G.A.A.** etc. *(continuare în pagina 2)*
(Sorin SIMON)

Scandalul bancnotelor distruse este opera unor adolescenți iresponsabili

■ se pare că firul este scos prin frecarea bancnotei

Așa după cum v-am informat în numărul de ieri al cotidianului "Monitorul", valoarea bancnotelor distruse prin extragerea firului metalic a depășit suma de 1.000.000 lei.

Această acțiune de distrugere a luat o amploare deosebită, producînd perturbări în mișcarea normală a masei monetare.

După informațiile pe care le deținem, distrugerea bancnotelor este opera unor adolescenți iresponsabili. Iată ce nea declarat, în acest sens, dl. Gheorghe Carmocanu, student la Facultatea de Automatică a Universității din Suceava: "În autobuzul de pe ruta Suceava-Botoșani am întîlnit în mai multe rînduri elevi de liceu navetiști care își făcuseră un obicei din extragerea firului metalic din bancnotele de 500 și 1000 lei. Și aceasta o făceau fără nici o jenă, ca pe un lucru normal. Procedeul este simplu: prin frecarea bancnotei, se lărgește canalul ce adăpostește firul de siguranță. Se pare că din aceste fire se confecționează un lănțișor care se poartă ca talisman". Joaca aceasta păguboasă a molipsit mulți adolescenți, impunîndu-se măsuri energice din partea părinților, educatorilor dar și a organelor abilitate de lege. **(Val GURALIUC)**

Situația în Rusia s-a complicat

Rutkoi și Hasbulatov au fost eliberați

Deputații Dumei - camera inferioară a Parlamentului rus - au votat amnistierea politică a responsabililor insurecției din octombrie 1993, printre aceștia aflîndu-se fostul vicepreședinte, Alexandr Rutkoi, și fostul președinte al Parlamentului, Ruslan Hasbulatov. A fost aprobată și amnistierea conducătorilor puciului din august 1991. Președintele Rusiei, Boris Elțîn, nu a putut interveni în nici un fel pentru a împiedica eliberarea atît a celor care au încercat lovitura de stat de anul trecut, cît și a celor care l-au arestat pe Gorbaciov în vara anului 1991. Constituția Rusiei, pe care, cu abilitate, Elțîn a reușit să o impună printr-un referendum național, prevede că amnistierile pot fi inițiate de Parlament, fără consultrarea sau aprobarea președintelui. Odată cu eliberarea capilor revoltei din octombrie 1993, situația din Rusia se complică și mai mult. Nostalgicii comuniști și naționaliștii extremiști vor avea acum lideri care să-i conducă spre o consolidare a pozițiilor politice.

O lovitură extraordinară dată CIA

Americanul care trebuia să prindă spionii ruși era el însuși un spion rus

■ rețeaua CIA de spionaj pe teritoriul Rusiei a fost dată peste cap

Aldrich Hazen Ames, specialist al Agenției Centrale de Informații (CIA) în problemele ruse, și soția sa, Maria del Rosario Casas Ames, arestați luni și aduși marți în fața organelor de justiție americane, au făcut spionaj timp de nouă ani în favoarea fostei Uniuni Sovietice și apoi a Rusiei.

Aldrich Ames a fost chiar șeful serviciului care se ocupa cu detectarea spionilor sovietici de pe teritoriul SUA și este suspectat de faptul că, datorită activității sale, KGB cunoaște toate filierele spionajului american de pe teritoriul fostei Uniuni Sovietice.

În vîrstă de 52 de ani, Ames a obținut, în urma datelor furnizate către KGB, avantaje materiale totalizînd 1,5 milioane dolari. Președintele american a apreciat că este vorba de un caz "foarte grav" și a ordonat deschiderea unei anchete aprofundate. El a cerut organelor în drept să sugereze diplomaților și funcționarilor ruși implicați să părăsească imediat teritoriul SUA, înainte de a fi declarați "persona non grata" sau a fi expulzați. Amănunte despre această extraordinară afacere de spionaj puteți citi în pagina 4. **În fotografie, momentul arestării**

A crescut prețul produselor lactate

■ un kilogram de brînză telemea costă 2080 lei

Începînd de astăzi, 24 februarie, au intrat în vigoare noile prețuri ale produselor lactate (cu excepția laptelui și untului), prețuri practicate de S.C. LACTIS S.A. Iași. Astfel, prețurile maxime negociate cu beneficiarii sînt următoarele:

Iaurt dietetic (borcan 0,200 l) - 70 lei; Iaurt gras (borcan 0,200 l) - 110 lei; Iaurt extra (borcan 0,200 l) - 125 lei; Lapte bătut (sticle 0,5 l) - 175 lei; Sana (sticle 0,5 l) - 195 lei; Smîntînă consum (borcan 0,190) - 350 lei; Brînză grasă normalizată (kg) - 1340 lei; Telemea vacă (kg) - 2080 lei. Acestea sînt noile prețuri cu ridicata.

Trebuie precizat că această creștere a prețurilor se datorează majorării prețului la energia electrică și termică, la transport, precum și influenței ultimei indexări a salariilor.

Prețurile cu amănuntul pentru toți agenții economici de pe raza județului Iași, indiferent de forma de organizare și natura capitalului social, nu vor putea depăși nivelele avizate (cele de mai sus). Restricția se referă la produsele cumpărate din sectorul de stat sau realizate din materie primă pentru care s-a încasat primă de la buget. **(Mihaela BREZEANU)**

Angajații cu convenție sînt oameni lipsiți de orice asistență socială

■ un salariat al firmei LARSA SRL, care a suferit un accident în timpul lucrului, nu poate beneficia de asistență medicală gratuită pentru că este angajat cu convenție și nu cu carte de muncă

În urma unui recent accident suferit de un angajat al unei societăți comerciale particulare din Iași, Inspectoratul teritorial pentru protecția muncii Iași a descoperit că nu poate considera respectivul eveniment ca accident de muncă.

Datorită faptului că pentru fiecare angajat cu contract de muncă, o societate comercială trebuie să plătească impozite destul de mari, o mare parte a conducerilor societăților comerciale particulare preferă să angajeze muncitori cu "convenție", evitînd astfel plata unor impozite. Acest lucru este în detrimentul angajaților cu convenție, care nu pot beneficia de aceleași drepturi ca ale angajaților prin contract. Astfel, dulgherul Mihai Stănicel, angajat cu convenție al S.C. LARSA S.R.L. din Iași, în timp ce muncea la punctul de lucru "Amenajare bar-restaurant" Ciric, a încercat să îndepărteze cu piciorul rumegușul adunat sub masa unei mașini de prelucrare a lemnului. Din cauza neatenției și a nerespectării normelor de protecție a muncii, piciorul i-a fost prins de discul tăietor al mașinii, aflat în mișcare. Consecințele au fost grave, Mihai Stănicel suferind "fractură inferioară deschisă a gambei drepte", cu posibilități de invaliditate. Din cercetările ulterioare întreprinse de specialiștii Inspectoratului teritorial pentru protecția muncii Iași, a rezultat că Mihai Stănicel nu poate beneficia de nici unul din drepturile de asigurări sociale de stat, prevăzute pentru asemenea situații (pensie, asistență medicală gratuită, indemnizații pentru plata concediilor medicale etc). Acest lucru se datorează faptului că Mihai Stănicel, deși lucrează la societatea respectivă, nu are calitatea legală de salariat al firmei, deoarece este angajat prin convenție, și nu cu contract de muncă. Conducerea Inspectoratului teritorial pentru protecția muncii Iași a mai precizat că, în conformitate cu legislația actuală, pentru ca un accident să fie încadrat în categoria accidentelor de muncă, este necesar ca victima, în momentul producerii accidentului, să îndeplinească îndatoririle sale de serviciu și să aibă calitatea de angajat legal al unui agent economic, iar agentul economic trebuie să fie legal constituit, respectiv să fie înscris la Camera de muncă. **(Cristian DUNAR)**

MAREA PĂCĂLEALĂ A ANULĂRII TITLURILOR DE PROPRIETATE

■ anularea titlurilor de proprietate poate fi hotărîtă numai de instanțele judecătorești ■ Comisia județeană de aplicare a Legii fondului funciar n-a luat în discuție împroprietărirea ilegală a principalilor directori din Direcția Agricolă

(continuare din pagina 1)

Contactat telefonic în cursul zilei de marți, pentru a-și preciza poziția față de această inexplicabilă inadvertență, prefectul Dan Gâlea a declarat că va verifica acest aspect. Marți seara, prefectul telefonează la redacția noastră, confirmînd existența acestor titluri de proprietate: "Titlurile de proprietate pe care ni le-ați semnalat există și urmează ca acum să stabilim amplasamentul și hotărîrea pe care am dat-o (n.n. - de anulare a titlurilor), să o putem face respectabilă și în cazurile acelea." Ieri dimineață, prefectul Dan Gâlea a prezentat reprezentantului cotidianului "Monitorul" o nouă listă cuprinzînd "persoanele cărora li s-au completat titluri de proprietate și care nu sînt angajați în societățile comerciale cu capital majoritar de stat și pentru care urmează să se stabilească modul în care li s-a constituit dreptul de proprietate".

În această listă apar și persoanele semnalate de cotidianul nostru, care nu au intrat sub incidența hotărîrii date sîmbătă de Comisia județeană, nefiind cuprinse în anexe. În aceste condiții, prefectul găsește o nouă explicație: "Hotărîrea emisă sîmbătă se referă la toate cazurile de constituire ilegală de teren, anexele urmînd a fi completate pe măsura investigațiilor"!!! Fără a ne lansa în speculații ieftine, ne exprimăm suspiciunile asupra modului în care au fost întocmite aceste anexe, atîta timp cît în listele prezentate de "Monitorul" în luna ianuarie erau incluse principalele persoane din Direcția Agricolă care au primit terenuri prin încălcarea legii. În cel de-al doisprezecelea ceas, prefectul Dan Gâlea își amintește că anexele validate sîmbătă de Comisia județeană reprezintă, de fapt, o primă etapă în procedura de revocare a titlurilor și că Prefectura va anexa noi liste cu persoane cărora li s-a constituit ilegal dreptul de proprietate. Despre acest lucru nu s-a spus nimic la întrunirea de sîmbătă a Comisiei județene, cînd ziariștilor le-au fost prezentate concluziile finale în "afacerea agronomilor".

Pe de altă parte, consultîndune cu juriștii cu experiență, am ajuns la concluzia că hotărîrea dată sîmbătă de Comisia județeană pentru aplicarea Legii fondului funciar, prin care titlurile de proprietate emise agronomilor au fost revocate, este absolut nulă, fiind inoperantă. În mod normal și logic, Comisia județeană nu poate anula o hotărîre pe care tot ea a luat-o. Anularea acestor titluri se poate face numai prin instanțele judecătorești, singurele în măsură să stabilească legalitatea sau ilegalitatea hotărîrilor date de Comisia județeană pentru aplicarea Legii fondului funciar.

În fața acestei situații, explicațiile prefectului Dan Gâlea au fost de-a dreptul puerile: "Noi nu am discutat dacă aplicăm sau nu aplicăm legea!!!, ci am analizat calea cea mai rapidă pentru intrarea în legalitate. Justiția rămîne doar o ultimă soluție dacă persoanele cărora le-au fost anulate titlurile refuză să pună în aplicare hotărîrea noastră. Orice for deliberativ are dreptul să-și retracteze hotărîrile pe care le-a luat. Nu are rost să intervină justiția, cînd noi am demonstrat clar ilegalitatea comisă." Menționăm că persoana principală care a redactat hotărîrea Comisiei județene a fost Nicolae Pepelea - directorul Prefecturii și jurist de profesie.

Poziția prefectului Dan Gâlea este cel puțin curioasă. Nu înțelegem cum ar putea pune în practică hotărîrea comisiei județene o persoană care a primit titlu de proprietate în mod ilegal. De aceea singura măsură care ar mai putea dovedi interesul prefectului pentru respectarea legilor în județul Iași este sesizarea imediată a instanțelor judecătorești, cerînd anularea titlurilor de proprietate.

Avocatul Mihail Vlasov a mai primit o lovitură

■ o instanță a Tribunalului Iași a considerat nul apelul avocatului, formulat în apărarea Fundației pentru Tineret

Mihail Vlasov, un avocat învins

Ieri, 23 februarie a.c., la Tribunalul Județean Iași, s-a judecat apelul depus de către Fundația pentru Tineret împotriva ordonanței președințiale introduse de S.C. IUVENTUS S.A., la data de 15 februarie, pentru evacuarea Fundației pentru Tineret din complexul "Orizont". Acest apel face obiectul dosarului nr. 1168 pe 1994.

Completul, format din Marina Safta Romano, președinte judecător, Mona Pivniceru și Ileana Gheorghiu - judecători, a pus în discuție faptul că apelul nu a fost introdus la instanța de fond a Judecătoriei Iași, așa cum prevede articolul 288, aliniat 2 din Codul de Procedură Civilă. Cererea de apel a fost introdusă direct la Tribunalul Județean, fapt care atrage nulitatea apelului.

Deși Mihail Vlasov, avocatul Fundației, a afirmat în fața completului de judecată că a introdus apel și la Judecătoria Iași, lucru nu a putut fi probat, deoarece cererea de apel și motivațiile au fost înregistrate sub nr. 101 și 111, la Tribunalul Județean Iași.

Acest fapt l-a determinat pe Mihail Vlasov să spună în timpul ședinței: "Mi se întîmplă lucruri ciudate".

În urma ședinței de ieri, pentru judecarea apelului s-a fixat un nou termen, în ziua de 7 martie 1994.

Ca o reacție la decizia de evacuare a Fundației pentru Tineret din complexul "Orizont", decizie dată de Judecătoria Iași și pusă în aplicare în urmă cu două zile, Constantin Simirad, primarul Iașului, a ținut să precizeze: "S-a făcut un act de justiție; în ultimă instanță, acest hotel nu va încăpea pe mîinile unor oameni care au părăduit bunurile fostului U.T.C., mai ales că aceștia nu sînt reprezentativi. Acord o notă aparte și ziarului «Monitorul» pentru modul cum a susținut realizarea acestui act de justiție. Nu pot să aduc laude sau critici felului cum au fost aplicate legile. Ele însă trebuie respectate. Justiția și-a căpătat o reală autonomie și constituie cea de-a treia putere în stat". **(Violeta CALINCIUC)**

Un student a căzut de la etajul patru

■ medicii apreciază că are șanse minime de supraviețuire

În timp ce încerca să închidă fereastra de la locuința sa, aflată la etajul patru, un tînăr de 23 ani s-a dezechilibrat, alunecînd în gol. Ca urmare a impactului cu solul, Ovidiu L. a suferit multiple traumatisme cranio-cerebrale. Înainte de accident, tînărul, student în anul IV la Facultatea de Mecanică din Iași, avusese o discuție în contradictoriu cu o altă persoană. Surescitat de disputa verbală, Ovidiu nu a mai fost suficient de atent în momentul în care intenționa să închidă fereastra, dezechilibrîndu-se și căzînd în gol.

Tînărul a fost transportat de urgență la Spitalul de neurochirurgie din Tătărași, starea sănătății sale fiind deosebit de gravă. Diagnosticul stabilit de medicii care-l îngrijesc îi oferă șanse minime de supraviețuire. Ca urmare a unei fracturi complexe la baza craniului, Ovidiu a suferit o pierdere de substanță cerebrală care a condus la o serie de complicații majore. Tînărul se află internat în secția de reanimare a Spitalului de neurochirurgie, aflîndu-se, în continuare, în stare de comă profundă. Medicii din secție, care fac eforturi uriașe să-l mențină în viață, apreciază că doar o minune îl mai poate salva. **(Mihaela CĂNĂNĂU)**

Notariatul de Stat nu mai poate să facă față mulțimii de solicitări

■ "investitorii străini refuză să aștepte la cozi imense pentru a-și legaliza investițiile", declară notarul șef Stela Bădărău

Notariatul de Stat Iași se află, în momentul de față, în situația de a nu mai putea face față solicitărilor cetățenilor care apelează la această instituție. În cursul anului trecut, un număr de numai șapte notari au înregistrat și legalizat peste 160.000 de documente. Aceasta înseamnă că în fiecare zi au fost oficializate în jur de 430 de acte.

Notarul șef, d-na Stela Bădărău, ne-a informat că a solicitat în nenumărate rînduri Ministerului Justiției suplimentarea numărului angajaților, dar cererile nu au fost analizate. Motivația ministerului a fost apropiata apariție a legii notarilor publici. Deși proiectul acestei legi este întocmit de trei ani, pînă acum Parlamentul pur și simplu nu l-a luat în seamă. "Birocrația generată de lipsa notariatelor particulare duce la descurajarea investitorilor străini".

De multe ori s-a întîmplat ca persoane care au vrut să încheie afaceri în România să refuze să aștepte la imensele cozi formate în fața birourilor noastre", ne-a declarat notarul șef.

În proiectul de lege a avocaturii înaintat Parlamentului, avocații au solicitat și dreptul de a desfășura activități notariale, însă acest articol a fost respins de Senat. Deși se află într-o situație limită, notarii nu se solidarizează cu acțiunea grevistă a avocaților. "Sperăm că, totuși, legea notarilor publici va apare în curînd", a motivat d-na Stela Bădărău. **(Adina SCUTELNICU)**

Ambasadorul Spaniei în România a vizitat ieri Iașul

■ el a donat Universității "Al.I. Cuza" un televizor color, un videocasetofon, un copiator și cărți în limba spaniolă

Sosit în Iași în urmă cu două zile și cazat la Casa de oaspeți Bucium, ambasadorul Spaniei la București, Antonio Ortiz, însoțit de atașatul cultural al ambasadei, Tereza Ballauero, a vizitat ieri municipiul Iași. La orele 9,00, oaspeții spanioli s-au întîlnit la Prefectură cu autoritățile administrației județene, cu rectorul Universității "Al. I. Cuza", Gheorghe Popa, și cu președintele Camerei de Comerț și Industrie Iași, Costel Popa. Pe parcursul întîlnirii, ambasadorul Spaniei la București (numit în această funcție de un an și jumătate și originar din Sevilla, orașul lui Traian) a declarat că această vizită ar putea fi considerată ca tradițională, deoarece este al doilea ambasador spaniol ce vizitează Iașul.

Studenții anului al III-lea, secția spaniolă, pregătiți de Dana Diaconu, șefa Catedrei de Limbă și Literatură Spaniolă, și de Francisco Martin Henriquez, lector spaniol, au prezentat un program de cîntece spaniole și o piesă de teatru - "Secretul bine păzit", de Alejandro Casaia.

După această întîlnire, Excelența sa Antonio Orliz a făcut, la sediul Lectoratului de Limbă și Literatură Spaniolă, o importantă donație din partea Ambasadei Spaniei, constînd în: cărți în limba spaniolă, un televizor color, un videocasetofon și un copiator.

Referindu-se la relațiile Spaniei cu România, Excelența Sa a declarat că vizita la Iași va pune bazele unei reale colaborări culturale, iar, din punct de vedere comercial și economic, țara sa este pe locul 8 ca mărime a investițiilor în România (aproximativ 35 milioane dolari). După ce a recomandat Camerei de Comerț să ia legătura, înainte de vizita unei delegații comerciale ieșene la Madrid și Palma de Majorca, în aprilie '94, cu consilierul comercial al ambasadei, Antonio Ortiz a dăruit prefectului Dan Gâlea două albume: "Spania văzută din înălțimi" și "Cartea Alhambrei - O istorie a sultanatului Granadei". La rîndul său, prefectul Dan Gâlea a dăruit ambasadorului "Monografia în imagini a Iașului", alcătuită recent de Muzeul Literaturii Române.

La orele 10,00, delegația spaniolă s-a întîlnit cu primarul Constantin Simirad și consilierii municipali. După urările de bun venit schimbate între oficialități (numai în limba română, deoarece ambasadorul Spaniei vorbește românește foarte bine), primarul Iașului i-a dăruit un calendar cu icoane și un album foto al orașului, în timp ce ambasadorul a oferit primarului Constantin Simirad albumul "Natura în Spania - Parcurile naționale". **(Ovidiu LUNGU, Ofelia ȘTIRBĂȚ)**

Excelența Sa, Antonio Ortiz, ambasadorul Spaniei în România

Sportiva Gabriela Mihalcea a cerut Primăriei o prăjină pentru săritura în înălțime

■ cererea ei va fi rezolvată cu ajutorul directorului Centrului Cultural Francez din Iași, Georges Diener

Cu două zile în urmă, primarul Constantin Simirad a înaintat lui Georges Diener, directorul Centrului Cultural Francez Iași, o cerere mai puțin obișnuită: acordarea unor fonduri de sponsorizare pentru achiziționarea unei prăjini moderne, folosită actualmente de sportivii de performanță din Occident. Această cerere a primarului a fost determinată de rugămintea antrenorului Ioan Butnaru de a o sponsoriza pe sportiva Gabriela Mihalcea. "Mihaela, care a sărit 3,96 metri (record european la prăjină la junioare), ar putea doborî recordul mondial la Olimpiada de vară, dacă ar avea o prăjină de calitate, ca și colegii din Occident" - a motivat cererea Ioan Butnaru. Deoarece o astfel de prăjină costă peste 500 mărci germane (aproximativ o jumătate de milion de lei), antrenorul s-a gîndit că singura posibilitate este o sponsorizare din partea Primăriei, dar cum această instituție nu are fonduri pentru așa ceva, cererea a ajuns pe masa directorului Centrului Cultural Francez din Iași. Astfel, printr-o notă fax, Georges Diener a promis, ieri, primarului Simirad că va face tot posibilul pentru a achiziționa o astfel de prăjină sau va asigura suma necesară cumpărării ei. **(Ovidiu LUNGU)**

94% din elevii ieșeni sînt ortodocși

Din cei 103.000 elevi din județul Iași înscriși în clasele I-VIII, 97.000 au optat pentru studiul religiei în școli. Dintre aceștia, 94% sînt ortodocși, 5% sînt romano-catolici iar 1% aparțin altor culte. În județul Iași, persoanele care predau orele de religie au următoarea pregătire: 157 absolvenți ai Facultății de Teologie Ortodoxă; 116 studenți la aceeași facultate, 15 profesori; 9 educatori; 8 ingineri și 109 persoane cu studii medii (dintre aceștia, 67 sînt absolvenți de seminar). **(Dan FODOR)**

ORAȘUL PE O COLOANĂ

■ 17 milioane lei pentru instalarea unui ascensor

Blocurile 977 și 1005 AB, din strada Nicolina, au fost date în folosință în anul 1992, fără a fi însă dotate cu lifturi, R.A. "Locuința" întîrziind montarea lor. Ulterior, locatarii au devenit proprietari ai apartamentelor. În prezent, datorită acestui fapt, R.A. "Locuința" solicită 17 milioane lei pentru montarea unui singur lift. După cum ne-a declarat Mihaela Guzu, administratorul Asociației de locatari care cuprinde și cele două blocuri cu zece etaje, "această regie a întîrziat intenționat realizarea lucrărilor, deși în costul apartamentelor a fost cuprins și prețul lifturilor". Avînd în vedere că într-un bloc sînt 35 de apartamente, pentru achitarea celor 17 milioane lei fiecare familie ar trebui să contribuie cu aproximativ 500 mii lei. Din acest motiv, locatarii preferă să urce pe scări zilnic, cele zece etaje. **(L. GOGĂLNICEANU)**

■ Săptămîna curățeniei municipiului

Ieri dimineață, în cadrul ședinței de lucru cu șefii de Servicii ale Primăriei, primarul Constantin Simirad a amenințat R.A.G.C. că va lua măsuri drastice dacă nu va fi rezolvată problema curățeniei orașului, măsuri care vor merge pînă la destituirea directorului regiei, Antonel Grosu, și a inginerului șef. De asemenea, pentru a îmbunătăți situația curățeniei Iașului, primarul a decis, în baza Legii 10/1982 (privind păstrarea curățeniei), să împuternicească președinții asociațiilor de locatari să sancționeze persoanele ce încalcă normele de curățenie pe raza blocurilor asociațiilor respective. Astfel, aparatul tehnic al Primăriei Iași a hotărît să decreteze săptămîna următoare drept "Săptămîna curățeniei municipiului". Vineri, 25 februarie 1994, și marți, 1 martie 1994, președinții asociațiilor de locatari sînt invitați, la orele 10,00, în Sala Mare a Primăriei, pentru a fi informați în vederea aplicării sancțiunilor prevăzute de Legea 10/1982. **(Ovidiu LUNGU)**

■ Ultimele știri de la Regiile Autonome

De la Dispeceratul R.A. GAZ-METAN Iași am fost informați că astăzi, 24 februarie 1994, între orele 12,00-15,00, va fi întreruptă furnizarea gazului metan pe străzile Toma Cozma nr. 9, Flamura Roșie, numerele 8 și 8A, Păcurari, numerele 18-22, Cișmeaua Păcurari, Silvestru, Străpungerea Silvestru și Spinți. Această întrerupere se datorează lucrărilor de cuplare a unor noi abonați.

După cum ne-a precizat dispecerul de serviciu al Regiei Autonome Județene Apă-Canal Iași, avaria de la sursa de alimentare cu apă potabilă Timișești a fost în mare parte remediată și, începînd de astăzi, apa rece va fi livrată după programul obișnuit. **(L. GOGĂLNICEANU)**

■ Registratura Primăriei a fost computerizată

Începînd de miercurea viitoare, evidența Biroului Registratură a Primăriei Iași se va realiza computerizat. Astfel, un program conceput de specialistul analist Tamara Vlasov, de la Oficiul de Calcul al instituției, va permite contorizarea și stabilirea exactă a stadiului de rezolvare a fiecărei cereri depuse de cetățeni. În acest fel, cetățeanul va fi scutit să mai aștepte la mai multe cozi, în diferite zile, pînă-și rezolvă problema; va fi suficientă o întrebare la Biroul Registraturii și programul computerizat va permite afișarea pe ecranul calculatorului a traseului birocratic parcurs de cererea prezentată și a timpului maxim în care ea poate fi soluționată. Singurul inconvenient al acestei "revoluții" în birocrația Primăriei este că, zilnic, fiecare șef de serviciu va trebui să întocmească statistica rezolvării cererilor populației și apoi să o predea Oficiului de Calcul. **(Ovidiu LUNGU)**

PRECIZARE

În legătură cu incendiul izbucnit săptămîna trecută în clădirea care adăpostește firmele CREDIT BANK și MOLDOCONSTRUCT, Notariatul de Stat din Iași ne-a trimis la redacție cîteva precizări. Arhiva notariatului nu a fost mistuită de flăcări, deoarece ea fusese transferată din podul clădirii menționate, în noul sediu al notariatului. Notarul șef a ținut să precizeze că toate documentele arhivei sînt păstrate în stare bună și că nu există nici un motiv de îngrijorare pentru persoanele care au acte legalizate prin Notariatul de Stat.

s.c. COMEROMIMPEX s.r.l.
prin magazinul CLAVAGET
(lîngă coaforul din Piața Unirii)
vă oferă:
- Televizoare KAMACROWN diag. 54 lei - 560.000
- BALOX diag. 37 lei - 425.000
- O gamă diversificată de produse cosmetice mărcile COLGATE-PALMOLIV FARMEC-Cluj
- Ciocolata Africana - 850 lei/buc.

Deoarece 1 și 8 Martie sînt aproape, firma noastră a redus prețurile produselor, oferindu-vă posibilitatea de a face mai multe cadouri celor dragi.

PROGRAM: 8 - 20.30, duminica 8 - 13

TELEVIZOARE COLOR EN GROS
GoldStar
MODEL SCF 20 A 80
• Diagonala 51 cm, MULTISISTEM-23 sisteme (PAL, SECAM, NTSC)
• AFIȘAJ PE ECRAN, 40 LOCAȚII MEMORIE, INTRARE AV-RCA
GARANȚIE 1 AN PRIN UNITĂȚILE ELECTRONICA SERVICE (în București și în țară)
NOU
DISTRIBUITOR MCS
str. G. Țăranu 9, Cotroceni (strada vis a vis Fac. Medicină)
Tel. (01) 312.23.88, (01) 312.33.74

S.C. GASTROCOM S.A. IAȘI
Str. Anastasie Panu nr.36, bl. 1-B
vinde agenților economici cu capital de stat sau privat
carne și produse din carne
la prețuri avantajoase
Se asigură la cerere și transportul.
Informații și comenzi la telefon 165975

VINERI CUMPĂRĂM
Monitorul TV
Nr. 5/1994, săptămîna 26 februarie - 4 martie
Cuprinde programele tv locale, centrale și satelit

Corespondență specială

În Republica Moldova, deruta alegătorilor este maximă

■ oamenii președintelui Mircea Snegur se dezic de România ■ opoziția nu participă unită la alegeri ■

Pe străzile Chișinăului lipsește aproape cu desăvîrșire propaganda electorală vizuală. La statuia lui Ștefan cel Mare, din centrul Chișinăului, altădată loc de întîlnire al patrioților din Moldova, erau adunați ieri seară extrem de puțini oameni. Respectivii cetățeni îl înjurau bineînțeles pe Snegur pentru că îl lasă pe Ilie Ilașcu să zacă în închisoare. Înjurăturile și ofuscările sînt frecvente la liderii politici din Moldova. Primul-ministru al Moldovei, Andrei Sangheli, se adresa Bucureștiului în termeni categorici: "Bucureștiul trebuie să înțeleagă o dată și pentru totdeauna că Republica Moldova este un stat independent", a spus primul-ministru într-o declarație făcută agenției INFOTAG. "Noi suntem frați - spunea premierul Sangheli - dar fiecare are casa sa și trăiește după legile sale. Oamenii pilitici români duc o politică dublă față de noi: în față spun că recunosc independența, dar pe la spate declară că Republica Moldova este o parte a României".

Premierul Sangheli a trimis un bobîrnac și Ministerului român de externe, al cărui reprezentant a declarat zilele trecute că pentru deciderea soartei Moldovei trebuie desfășurat un sondaj de opinie cu participarea tuturor românilor. Premierul Sangheli a sărit ca ars la această afirmație. E un amestec în treburile interne, e o isterie, conducătorii Moldovei sînt jigniți - să se retracteze totul. Propaganda pentru o cale proprie de dezvoltare pentru Republica Moldova, deși extrem de absurdă, nu pare a fi provocat mari riposte în rîndul populației. Singurele replici au venit tot de la partide de opoziție. Opoziția moldoveană intră însă divizată în alegeri. Frontul Popular Creștin Democrat a făcut o alianță cu Mișcarea Voluntarilor și Organizația Tineretului Creștin Democrat, avînd în fruntea listei pe Iurie Roșca, Ilie Ilașcu, Ion Vozian, avocatul lui Ilașcu, cel care l-a apărat la proces, și Sergiu Mocanu. Mai există o alianță a opoziției, intitulată Blocul electoral al Țăranilor și Intelectualilor, compusă din Alianța Țăranilor Liberi, Liga Democrat Creștină a Femeilor și Congresul Intelectualității. Primii patru candidați ai Blocului electoral al Țăranilor și Intelectualilor sînt Alexandru Moșanu, președintele Congresului Intelectualității, Vasile Nedelciuc, vicepreședintele Congresului Intelectualității, Valeriu Matei, redactor-șef al ziarului "Mesagerul", și Lidia Istrati, președinta Ligii Democrat Creștine a Femeilor din Moldova. Sigla acestei Alianțe este cocoșul, considerat simbol al deșteptării și hărniciei.

De ce opoziția din Moldova nu merge împreună? Explicația ține de o anume uzură a Frontului Popular, pe parcursul celor trei ani cît s-a aflat în Parlament. Blocul Țăranilor și Intelectualilor, grupînd mai largi categorii de cetățeni, își propune să recupereze terenul pierdut de Frontul Popular, care își datorează popularitatea trecerii pe listele electorale a lui Ilie Ilașcu. Acest martiraj este folosit în campania electorală, deși nu toți membrii Congresului intelectualității au fost de acord cu procedeul. Valeriu Matei, în nume propriu, a cerut, acum o săptămînă, boicotarea alegerilor pentru a se obține eliberarea lui Ilașcu. Propunerea sa a fost respinsă de toate formațiunile politice din opoziție.

Să mai spunem doar că numărul partidelor înscrise în competiția electorală depășește 30. Deruta este maximă în rîndul alegătorilor. Deși se estimează o prezență masivă la vot, se presupune că voturile vor fi disipate, nici un partid neputînd întruni o majoritate absolută.
(Ovidiu ȘIMONCA)

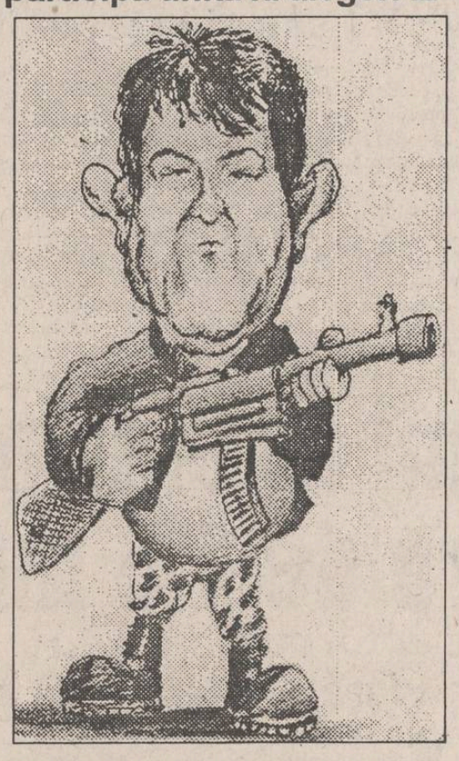

Noi amănunte referitoare la Legea arendei

■ arendașul va beneficia de facilități la creditare și impozitare

Legea arendei, adoptată de Camera Deputaților și aflată în discuția Senatului, prevede că pot fi arendate terenuri agricole productive (vii, livezi, teren arabil), construcții și instalații agrozootehnice, păsuni, mașini agricole. Prin arendare se înțelege un contract scris, încheiat între proprietar sau alt deținător legal de bunuri agricole și arendaș (care poate fi persoană fizică sau juridică). Prin lege, arendașul are obligația de a menține la același nivel potențialul productiv al bunurilor arendate. Durata arendării nu poate fi mai mică de 5 ani, în acest timp arendașul (considerat agricultor) beneficiind de facilități la creditare și impozitare. Funcționarii publici și salariații din conducerile administrative ale unităților cu profil agricol, ale instituțiilor și stațiunilor de cercetare și producție agricolă, din societăți comerciale agricole pe acțiuni, nu pot arenda bunuri agricole. În cazul decesului proprietarului sau al arendașului (persoană fizică), contractul de arendare poate fi continuat în profitul moștenitorilor acestora. Persoanele fizice avînd calitatea de acționar la fostele I.A.S. pot opta, în termen de 1 an de la data intrării în vigoare a prezentei legi, pentru calitatea de locatar, în baza unui contract de locațiune. Pînă la expirarea perioadei minime de arendare (5 ani), locatorul beneficiază de toate drepturile de acționar, conform Legii 46/1992, urmînd ca, ulterior, să i se elibereze titlul de proprietate asupra terenului stabilit de comun acord cu societatea comercială respectivă. După expirarea perioadei minime de arendare, persoanele îndreptățite pot exploata terenurile în mod liber.
(Sandu TACU)

O nouă prăbușire a leului românesc

■ cursul de referință a ajuns la 1570 lei pentru un dolar american

Ieri, în urma ședinței de licitație valutară de la Banca Națională a României, cursul de referință al monedei naționale a fost stabilit la valoarea de 1570 lei pentru un dolar american. Saltul de 90 de lei înregistrat față de valoarea precedentă, de 1480 lei pentru un dolar american, intervine după o perioadă de cîteva săptămîni de stabilitate a leului românesc.

O cădere spectaculoasă a înregistrat leul și față de lira sterlină, care a fost cotată la 2316,81 lei. Valoarea este superioară cu aproape 150 de lei față de cotația din ziua precedentă.

Trebuie menționat faptul că moneda națională a României s-a devalorizat de trei ori față de aceeași perioadă a anului 1993. Atunci cursul de referință era de aproximativ 500 de lei față de un dolar american.
(Alin TOCAN)

Copiii care mănîncă hîrtie sînt predestinați să devină scriitori

■ aceasta este concluzia unui grup de psihologi români

Psihologii consideră că anumite "preferințe gastronomice" ale copiilor pentru o serie de produse nealimentare pot fi interpretate drept o predestinare a acestora pentru anumite meserii. În acest sens, un grup de specialiști români a făcut un studiu privind manifestările bizare ale copiilor cuprinși în categoria de vîrstă 3-12 ani. Astfel, copiii care mănîncă lipici au înclinații pentru științele exacte sau pentru meseriile așazis tehnice. Cei care mănîncă ghemotoace de hîrtie au chemare pentru literatură și arte plastice. Copiii care rontăie varul de pe pereți sînt cei care se simt persecutați, dar care au și o lipsă de calciu în organism. Acuarelele sînt "preferate" de introvertiți", în timp ce copiii care înghit pămînt, nisip sau chiar țurțuri de gheață sînt deosebit de veseli, beneficiind de un exces de veselie. Există însă și copii care mănîncă cu deosebită plăcere polistiren, pungi de plastic sau dopuri de plută. Psihologii consideră că aceștia sînt orgolioși, avînd un exces de personalitate. Acest comportament ciudat este explicat de specialiști ca fiind o tentativă a copilului de a-și impune personalitatea în fața adulților. Pe părinții îngrijorați de manifestările copiilor cu asemenea "înclinații", medicii îi liniștesc, explicîndu-le că acestea dispar la vîrsta pubertății.
(Mihaela CĂNĂNĂU)

Profesorii universitari ieșeni se pronunță în problema homosexualității

■ "Ar trebui să abordăm Europa prin față, deschis, și nu utilizînd unele orificii de complezență", afirmă prof. dr. Constantin Romanescu

Manifestațiile organizate în ultimele zile de către studenții teologi ieșeni, împotriva legiferării homosexualității, au determinat reacții în rîndul unor personalități din viața medicală și științifică a Iașului.

Prof. dr. Gheorghe Mustață, ilustru cercetător în domeniul evoluției speciilor, din cadrul Facultății de Biologie din Iași, și-a exprimat convingerea că homosexualitatea reprezintă o sfidare a legilor naturale, o deviere de comportament care nu poate fi acceptată ca normală. Acest comportament deviat poate implica grave consecințe în dezvoltarea ulterioară a civilizației umane. "Ca biolog, pot afirma cu toată convingerea că homosexualitatea reprezintă o abatere de la normal. În acest domeniul psihologii și psihiatrii au un cuvînt greu de spus" - a afirmat domnia sa.

Ca specialist în domeniul psihiatriei, prof. dr. Constantin Romanescu a confirmat caracterul patologic al homosexualității. În opinia sa, aceasta este o boală gravă, a cărei răspîndire trebuie limitată. Homosexualitatea demontează substratul normal uman și pervertește instinctual ființa omenească. "Orice homosexual are nevoie de alt homosexual și astfel se produce declanșarea unei "epidemii". Ca aspect psihiatric, de la această nevoie a homosexualului de un partener decurge fenomenul de agresiune socială. Pentru patima lor, nu este normal să fie pedepsiți de lege. Este normal, însă, să fie împiedicați de a peverti alți oameni normali, în lunga lor căutare după parteneri. De aceea nu înțeleg de ce trebuie să facem o propagandă în sprijinul proliferării acestei boli. Ar trebui să inițiem o profilaxie, pentru că această boală se poate întinde". Domnia sa consideră că legislația nu are nimic de-a face cu reglarea acestei probleme, pur medicale, și că se urmărește de către autorități folosirea acestei boli ca marfă de schimb politic. "Ar trebui să abordăm Europa prin față, deschis, și nu utilizînd unele orificii de complezență", a conluzionat prof. dr. C. Romanescu. **(Silviu LABEȘ)**

Prof. dr. Constantin Romanescu

Studenții ieșeni vor să fie observatori la alegerile din Republica Moldova

■ oficialitățile moldovene le îngreunează obținerea acreditărilor

În aceste zile, Liga Studenților din Iași încearcă să facă toate demersurile pentru a trimite studenți în calitate de observatori la alegerile din Republica Moldova, care va avea loc pe 27 februarie. Un număr de 14 studenți s-au oferit să plece la Chișinău pentru a asista la alegeri, însă formalitățile pentru obținerea acreditării sînt îngreunate de oficialitățile moldovene. După cum a declarat Lucian Cernahoschi, reprezentantul Ligii Studenților, procedura de acreditare a observatorilor se modifică de la o zi la alta. "Dacă inițial ni s-a spus că, la Chișinău, acreditarea ni se va face pe loc, ieri am aflat că această formalitate trebuie realizată de Ambasada Republicii Moldova de la București. Astăzi, cîțiva reprezentanți ai ambasadei vor veni la Iași și le vom cere sprijinul. Dacă nu vom fi înțeleși, vom trimite un curier special la București", a declarat Lucian Cernahoschi.
(Cristina LECA)

Profesorii aceleiași școli vor putea polemiza în fața elevilor

■ directorii de școli generale și licee nu vor fi degrevați de norma didactică

Într-un studiu elaborat de Consiliul Național al Reformei Învățămîntului, cuprinzînd observații la Statutul personalului didactic, se propune eliminarea articolelor 58, 59, 60 și 61, ale căror prevederi amintesc de vechiul Statut al cadrelor didactice: "În spațiul școlar sau universitar, cadrele didactice nu pot întreține dispute neprincipiale și relații de natură să umbrească prestigiul profesiei de educator (art. 58) Sau: "Cadrele didactice sînt obligate să evite angajarea de discuții critice cu elevii sau studenții pe tema competenței de specialitate sau pedagogice a altor cadre didactice (art. 60). Mai mult, "Cadrele didactice sînt datoare să-și acorde respect reciproc și sprijin în îndeplinirea obligațiilor profesionale. În orice situație, cadrele didactice trebuie să evite a se angaja în dispute care vizează aspecte ale vieții personale". (art. 61)

De asemenea, Consiliul Național al Reformei Învățămîntului nu este de acord cu degrevarea de normă didactică a directorilor de școli generale cu efectiv de peste 1200 elevi, precum și a directorilor de licee și grupuri școlare. În studiul menționat se pune întrebarea "cum poate conduce competent un director descalificat profesional, care va încerca pe toate căile să-și mențină scaunul de comandă, știind că la catedră nu va mai fi în stare?".

Rămîne de văzut dacă se va ține cont de aceste recomandări.
(Cristina LECA)

RADIO Nord-Est

Astăzi, începînd cu ora 22,30

La cererea cititorilor cotidianului "Monitorul", impresionați la maximum de viața cetățeanului american mediu convențional, așa cum a fost ea prezentată în serialul "Turneul grupului Divertis în America", Florin Constantin, zis "Stamina", coleg și spion plătit de noi, vă invită astăzi, începînd cu ora 22,30, la o

"Noapte americană" la Radio Nord-Est

Puteți adresa întrebări la telefon 142446 pînă joi, și în direct, în timpul emisiunii, întrebări privitoare la viața, munca, fericirea și deznădejdile americanilor.

Așa să ne ajute Dumnezeu, ca pe americani!

magazinele TAMAZ-FRIGOCARNE

Anunțăm publicul consumator că s-a redeschis magazinul de prezentare și desfacere al SC Tamaz Frigocarne SA Iași de la Frigorifer Socola.

Programul de funcționare este:
- zilnic 9.30-17.00; - sîmbăta 9.00-12.00; - duminica - închis.

AVATTI ®

EN GROSS

- Produse papetărie (CHINA, JAPONIA): Stilouri, pixuri metalice carioca, creioane colorate pixuri ceramice+rezerve cărți joc (carton+plastic) Brichete aragaz, set cutie lanterne, baterii, adeziv Tenișî și baschetî China
- Produse electronice: TV PROFILO, TV TOSHIBA, Casete audio GOLDSTAR Derulatoare casete video Casete video GOLDSTAR JVC

PREȚURI FOARTE MICI

Zilnic între orele 9-14 și 15-18, în str. TĂTĂRAȘI 60-62 (vis-a-vis de Piața Chirilă) tel. 174054

S.C. "COMPAN" S.A. IAȘI

Convoacă acționarii societății la ADUNAREA GENERALĂ care va avea loc în ziua de 12.03.1994, orele 8,00, la "CASA SINDICATELOR" cu următoarea ordine de zi:

1. Prezentarea raportului de gestiune al administratorilor și raportul cenzorilor;
2. Aprobarea bilanțului pe anul 1993, contul de profit și pierderi;
3. Discutarea bugetului de venituri și cheltuieli, a strategiei de aplicat pe anul 1994;
4. Stabilirea fondului și a programelor de modernizare, investiții și reparații pe anul 1994;
5. Organigrama societății, grila de salarizare și fixarea unor salarii pe anul 1994;
6. Completarea unui post în Consiliul de Administrație;
7. Stabilirea sumelor pe care le poate aproba Consiliul de Administrație pentru activitățile de investiții;
8. Majorarea capitalului social al societății;
9. Cota de participare a salariaților societății la profit pe anul 1994;
10. Diverse.

Acționarii vor putea fi reprezentați de alți acționari în baza unei procuri depuse în termen de 5 (cinci) zile la sediul societății.

APELAȚI CU ÎNCREDERE LA SERVICIILE TAXIURILOR DE STAT,

TAXICOM

Taxiurile noastre pot fi recunoscute cu ușurință datorită casetelor luminoase "MONITORUL" sau "Capital" pe care NUMAI NOI le avem.

OFERIM RAPIDITATE, CONFORT ȘI CELE MAI MICI PREȚURI PE KILOMETRU
300 lei/Km - tarif unic (zi, noapte)

tel. 953
sau 146593

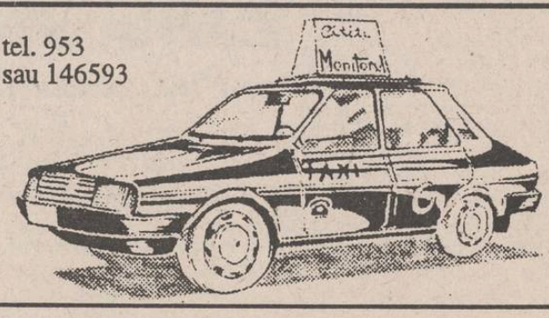

Va mai fi sau nu remaniere guvernamentală la 1 martie?

Oliviu Gherman respinge ideea formării unui guvern bicolor

■ vicepreşedintele P.D.S.R. a ajuns la această concluzie după întîlnirea dintre grupurile parlamentare ale partidului său şi preşedintele Iliescu

Potrivit preşedintelui PDSR, Oliviu Gherman, a dispărut şansa formării unui guvern de coaliţie cu toate partidele care sprijină cabinetul, ca urmare a recentelor declaraţii făcute de PSM şi PRM. Potrivit postului de radio Bucureşti, O. Gherman respinge ideea unui guvern bicolor, deoarece acesta nu ar acoperi spectrul politic existent. El a reafirmat însă deschiderea partidului său spre un dialog cu toate forţele politice.

În întîlnirea de marţi seară, dintre grupurile parlamentare ale P.D.S.R. şi preşedintele Iliescu, s-a adoptat o declaraţie de răspuns la acuzaţiile aduse de preşedintele P.R.M., Corneliu Vadim Tudor, unor personalităţi publice din cadrul partidului de guvernămînt, precum şi unor instituţii fundamentale ale statului. Această declaraţie, citită de Oliviu Gherman, precizează că P.D.S.R. nu are nimic de împărţit cu P.R.M., dar că poziţiile lui C.V. Tudor nu sînt de natură să ajute la o mai rapidă evoluţie pozitivă a situaţiei politice actuale. "Noi nu închidem uşa pentru P.R.M., dar pentru Vadim Tudor, da", a declarat agenţiei Mediafax o înaltă oficialitate a P.D.S.R. Acest comunicat va fi dat publicităţii astăzi. În aceeaşi şedinţă au fost analizate şi şansele de a continua reforma, în condiţiile în care aliaţii politici tradiţionali renunţă la sprijinul partidului de guvernămînt. "Vom continua programul de reformă şi singuri, chiar dacă acesta ar putea fi un gest sinucigaş", a spus Dan Mircea Popescu. În orice caz, delegaţia de negociatori ai P.D.S.R. are, în continuare, mandat de a discuta cu toate partidele, atît din coaliţie, cît şi din opoziţie, pentru alcătuirea unei formule de guvernare cît mai convenabile. În ceea ce priveşte P.S.M., zilele acestea va avea loc o întîlnire la vîrf între cele două partide, menită să clarifice dacă acest partid susţine în continuare actualul guvern. Necesitatea remanierii guvernamentale a fost susţinută în convorbirile de marţi seara, dar nu s-au precizat ministerele vizate.

TELEX

■ Doi funcţionari ai ambasadei SUA acuzaţi de trafic de stupefiante

Departamentul de Stat al Statelor Unite s-a angajat marţi să declanşeze o anchetă minuţioasă asupra acuzaţiilor privind traficul de droguri, formulate împotriva a doi funcţionari ai ambasadei SUA din Indonezia. După ce cei doi suspectaţi au fost predaţi autorităţilor americane, cel puţin 1000 de studenţi au manifestat de Jakarta, solicitînd judecarea acestora în Indonezia. "În cazul în care acuzaţiile se confirmă, procurorii militari vor lua măsurile disciplinare necesare", se arată într-o declaraţie a Departamentului de Stat.

■ Călătorului îi şade bine singur

Tradiţia coreeană de a conduce şi întîmpina călătorii a dus la o congestionare intolerabilă a aeroportului Kimpo, din Seul, a relatat miercuri un ziar local, citat de REUŢER. Un sondaj efectuat recent a constatat că pasagerii care pleacă sau sosesc cu zboruri ale Liniilor Aeriene Coreene aduc fiecare, în medie, cîte cinci persoane în aeroport, în timp ce la categoria VIP numărul de însoţitori se ridică la 12. Cum Kimpo primeşte zilnic 70.000 de pasageri, se consideră că "e timpul ca practica de a ura "drum bun" sau "bun sosit" celor dragi să se modereze", pentru a păstra intact aeroportul.

■ Preşedintele Kravciuk nu va candida pentru un nou mandat

Preşedintele ucrainean, Leonid Kravciuk, a decis să nu candideze pentru un nou mandat, a anunţat marţi televiziunea naţională ucraineană, citată de Reuter. Potrivit afirmaţiilor lui Kravciuk, decizia de a nu participa la scrutinul prezidenţial din 26 iunie a.c., reprezintă o consecinţă a faptului că populaţia nu a înţeles că responsabilitatea pentru profunda criză economică cu care se confruntă ţara nu aparţine în totalitate preşedintelui. "Angajîndu-mă în cursa electorală ar însemna că doresc să menţin situaţia economică şi socială actuală", a mai declarat el.

■ Poliţia nord-irlandeză descoperă o ascunzătoare de arme

Marţi noapte, în timpul unei patrulări de rutină în aşa-zisa zonă de separaţie dintre protestanţii şi catolicii din Belfast, ofiţeri ai poliţiei au descoperit într-o ascunzătoare două bombe artizanale, nouă detonatoare şi muniţie aparţinînd extremiştilor protestanţi. "În mod sigur, această captură a salvat multe vieţi din cadrul comunităţii catolice", a declarat un purtător de cuvînt al poliţiei, citat de Reuter.

■ Patriarhul Moscovei şi al întregii Rusii a fost decorat

Prin decret prezidenţial, patriarhul Moscovei şi al întregii Rusii, Alexei al II-lea, a fost decorat cu ordinul "Prietenia între popoare" pentru aportul personal imens adus renaşterii spirituale a Rusiei şi pentru activitatea sa pacificatoare. Distincţia a fost decernată cu ocazia aniversării a 65 de ani de la naşterea Preafericitului Părinte. Patriarhul, care a trăit şi şi-a desfăşurat serviciul religios multă vreme la Sankt Petersburg, a primit şi titlul de cetăţean de onoare al oraşului de pe Neva.

Americanii au arestat un spion KGB în valoare de 1.5 milioane dolari

■ cantităţile de informaţie vîndute Rusiei l-ar putea costa închisoarea pe viaţă şi o amendă de 250.000 dolari

În Statele Unite a izbucnit un imens scandal de spionaj odată cu arestarea lui Aldrich Ames, un înalt funcţionar al CIA, acuzat de a fi vîndut secrete de stat Rusiei. Nici Ames, nici soţia sa nu au avut nimic de declarat atunci cînd au fost arestaţi sub acuzaţia de spionaj, acuzaţie care le poate aduce condamnarea pe viaţă la închisoare. Cazul a şocat opinia publică americană. Vecinii din prosperul cartier în care locuiau cei doi soţi s-au întrebat cum poate cineva să ducă o viaţă atît de luxoasă şi să aibă o casă de jumătate de milion de dolari cu un salariu de numai 70.000 de dolari pe ani. Răspunsul l-au dat agenţii FBI, care au descoperit că ruşii, în speţă KGB, i-au plătit înaltului funcţionar un milion şi jumătate de dolari pentru ca acesta să-şi trădeze ţara. Un vecin comenta faptul că un om care se consideră spion şi este suficient de deştept ca să nu fie prins, face greşeli grosolane, atrăgînd atenţia prin cheltuieli nesăbuite.

Întreaga afacere este impregnată de aerul de roman de spionaj, documentele FBI menţionînd semnale vizuale, căsuţe poştale marcate cu cretă şi puncte de colectare unde Ames lăsa pachete pentru a fi ridicate de KGB. Fostul director al CIA, Bob Gates, nu este încă sigur de mărimea pagubelor provocate de activitatea lui Ames. Fostul funcţionar lucra în calitate de ofiţer operativ CIA, specilizat în recrutarea de agenţi sovietici, şi a avut acces oficial la documente secrete şi ultrasecrete. Amiralul James Woolsey, actualul director CIA, a afirmat că este un caz extrem de serios, AMES fiind în anul 1985 şeful secţiei A de contraspionaj în Europa de Est şi Uniunea Sovietică.

La baza politicii preşedintelui Clinton a stat ideea că Rusia nu reprezintă un potenţial inamic ci un potenţial aliat. Afacerea Ames l-a determinat pe preşedinte să-şi revizuiască politica privind securitatea naţională şi să adreseze Moscovei o plîngere oficială. Bob Gates declară că, dacă unii credeau că sfîrşitul războiului rece înseamnă şi sfîrşitul spionajului reciproc, alţii au avertizat că ruşii vor continua să spioneze. De pildă CPU, serviciile de spionaj ale armatei ruse, au devenit chiar mai active după dezmembrarea Uniunii Sovietice.

Amploarea scandalului a luat pe nepregătite Moscova dar este probabil că poziţia oficială a guvernului şi a preşedintelui Boris Elţîn se va apropia de cea a agenţiei ITAR-TASS. Purtătorul de cuvînt al serviciului de informaţii externe rus, Iuri Kovaladze, a refuzat să comenteze acest caz, cu excepţia remarcii că această problemă ar trebui mai degrabă prezentată CIA.

Statele Unite au cerut Rusiei să-şi retragă diplomaţii care au activităţi de spionaj, ameninţînd că altfel vor fi declaraţi "persoana non grata". Poziţia dură a Washingtonului, care a mobilizat un mare număr de angrenaje diplomatice pentru rezolvarea acestei crize, nu convine Moscovei, dispusă să aplaneze conflictul fără a fi nevoită să-şi lezeze demnitatea prin cererea de scuze oficiale sau retragerea personalului ambasadei ruse implicate în cazul AMES. Consecinţele acestui nou conflict americano-rus pot fi foarte grave, au apreciat surse de la Casa Albă. **(Adrian GROM)**

Ziua judecăţii în viziunea mass-mediei americane

La Sarajevo viaţa reintră în normal

■ deoarece nu există energie electrică, lumînările şi bateriile se vînd pe valută forte

Următoarea misiune de luptă: Sarajevo?

"Nu-mi vine să cred. De zece zile pot să ies oricînd şi să merg liniştită pe stradă. Nu se mai trage, asta e important. Îmi amintesc că în decembrie, anul trecut, am stat în casă mai bine de trei săptămîni, atît îmi era de frică", declară Kristin Ivanicec, funcţionară la aeroportul din Sarajevo. La trei zile după expirarea ultimatumului NATO, în capitala Bonsiei-Herţegovina se învaţă să se trăiască normal. E frig, dar însorit. Nu circulă nici un fel de mijloc de transport. Toate tramvaiele şi autobuzele stau blocate - bine ciuruite - în depouri. Nu este curent electric, iar apa curge dimineaţa două ore doar, într-o parte a oraşului, conectată la reţeaua de alimentare a spitalului. Lumînările şi bateriile electrice se vînd pe valută forte. Un pachet de ţigări ajunge la 10 mărci. Pîinea e raţionalizată, una la trei persoane. De luna trecută a început să fie distribuit lapte praf şi persoanelor de peste 18 ani. "Avem o piaţă neagră destul de bine pusă la punct. Benzina este, de fapt, precum aurul: 35 DM litrul. Cu toate acestea, viaţa e foarte ieftină aici. Oricînd poţi fi ucis", consideră Nuno, reporter la postul local de televiziune, Saga. Cei cîţiva oameni de la Saga, împreună cu canalul de televiziune franco-german Arte, realizează zilnic un reportaj TV de două minute, care este preluat prin satelit de cîteva importante canale europene. "Încercăm să nu scăpăm nimic şi să surprindem viaţa aşa cum e. Avem deja o arhivă impresionantă de imagini", încheie Nuno. Sarajevo este acum sub controlul trupelor ONU. Cei 400 de militari ruşi s-au alăturat francezilor, egiptenilor, malayezienilor, britanicilor şi suedezilor care erau deja aici. TAB-uri şi care de luptă produse de uzinele Renault traversează zgomotos oraşul. Între orele 22,00 şi 5,00 dimineaţa circulaţia este interzisă. Pentru localnici e nefiresc de linişte. Şi iarna e mai blîndă. Dacă anul trecut au fost chiar -20 grade Celsius, acum temperatura tinde către zero. Oamenii speră, deşi sînt neîncrezători că războiul s-a sfîrşit. **(De la corespondentul Mediafax la Sarajevo)**

BASARABIA

3 zile pînă la primele alegeri parlamentare

■ Preşedintele Republicii Moldova, Mircea Snegur, a avut o întrevedere cu ambasadorul SUA la Chişinău

Preşedintele Republicii Moldova, Mircea Snegur, a avut o întrevedere cu ambasadorul Statelor Unite la Chişinău, care i-a remis o scrisoare din partea preşedintelui american, Bill Clinton. În mesaj, şeful Casei Albe îi aduce mulţumiri lui Snegur pentru decizia Republicii Moldova de a se alătura programului NATO al parteneriatului pentru pace. Snegur a declarat că va semna documentele de rigoare după desfăşurarea sondajului sociologic programat în curînd. În cadrul convorbirilor cu ambasadoarea americană a fost abordată şi problema regiunilor secesioniste - nistreană şi găgăuza. Snegur nu a exclus acordarea unui statut juridic special acestor regiuni, în tentativa eliminării disensiunilor în stînga Nistrului.

■ Blocul Ţăranilor şi Intelectualilor din Republica Moldova acuză Partidul Democrat Agrar de încălcarea Legii electorale

Serviciul de presă al Blocului Ţăranilor şi Intelectualilor a transmis agenţiei MOLDOVA PRES spre difuzare următorul fax: "Partidul Democrat Agrar continuă să încalce legea privind alegerile în parlament. Recent, domnul Sangheli a avut întîlniri cu organizaţiile din Glodeni. Ca de obicei, Comitetul Executiv raional a fost obligat, încălcînd legea, să trimită telefonograme în toate satele din raion, cerînd conducătorilor de întreprinderi şi de gospodării să asigure prezenţa la întîlnire a alegătorilor, cu toate că aceasta se desfăşura în timpul zilei de lucru. Autobuzele, alimentate cu benzina statului, au adus oameni, care nici nu prea ştiau de ce au venit. Primarii şi preşedinţii sînt ameninţaţi că, dacă agrarienii nu cîştigă alegerile, ei vor fi demişi."

■ Victor Surdu - un IRSOP pe străzile Chişinăului

Victor Surdu, preşedintele P.D.A.R., a întreprins zilele trecute un turneu prin Republica Moldova, "pentru a sonda starea de spirit înainte de alegerile parlamentare", după cum s-a exprimat domnia sa. Preşedintele P.D.A.R. a făcut şi cîteva estimări asupra modului în care se vor distribui voturile la scrutinul de pe data de 27 februarie. Astfel, cam o treime din populaţie nu ştie cu cine votează, "considerîndu-i pe toţi nişte hoţi!", afirmă Victor Surdu, iar "o treime îl va vota pe Ilie Ilaşcu, implicit Frontul Popular Creştin Democrat şi ideea unionistă. Restul populaţiei se va îndrepta spre partidele care susţin teza independenţei Moldovei. Menţionăm că aceste pronosticuri sînt rezultatul unor sondaje de opinie întreprinse de Victor Surdu pe străzile Chişinăului, după cum a afirmat chiar domnia sa.

■ Oamenii preşedintelui Snegur luptă pe două fronturi

Consilierul şef al preşedintelui Snegur, Viorel Ciubotaru, este unul dintre liderii Partidului Social Democrat din Republica Moldova. Preşedintele acestui partid, Oazu Nantoi, a deţinut funcţia de şef al direcţiei de analiză politică a preşedinţiei de la Chişinău, fiind demis în urma unor declaraţii făcute la Moscova, declaraţii stînjenitoare pentru imaginea preşedintelui Snegur, deoarece avansau unele soluţii pro-moscovite în problema separatismului transnistreano-găgăuz.

Recent, consilierul şef al preşedintelui Snegur făcea cîteva afirmaţii mai mult decît interesante, vizînd Partidul Democrat Agrar din republica Moldova şi partidul Socialist.

Ambele formaţiuni au beneficiat de aprecieri nu tocmai pozitive, fiind considerate incapabile să promoveze o reformă reală. Aceste aprecieri ale lui Viorel Ciubotaru survin la puţin timp după congresul "Casa noastră - Republica Moldova", în cursul căruia preşedintele Snegur a aderat în mod public la poziţiile agrariano- socialiste.

Cum se explică atunci opiniile consilierului-şef al preşedintelui Snegur, aproape opuse faţă de cele ale şefului său? Declaraţiile consilierului prezidenţial au fost acordate postului de radio BBC. Chiar dacă acest post de radio poate fi recepţionat şi în Republica Moldova, audienţa sa este destul de limitată, atît din punct de vedere tehnic, cît şi numeric, majoritatea preferînd radioul oficial de la Chişinău. Explicaţia devine simplă: declaraţiile făcute de consilierul lui Snegur erau "pentru export", cu scopul de a atenua imaginea de conservator pe care o are preşedintele moldovean. Pe plan intern, Mircea Snegur nu-şi poate permite asemenea distanţări, nici chiar prin intermediari.

Structurarea forţelor politice de la Chişinău i-a impus preşedintelui Snegur, întotdeauna, să aleagă basca cea mai sigură în momentul respectiv, deoarece îi lipsea propria structură politică, viabilă şi eficientă. În 1989 această bască s-a numit Frontul Popular. Astăzi - Partidul Democrat Agrar. Cît despre ce se va întîmpla mai departe, asta va depinde în mare măsură de Petru Lucinschi, adevăratul lider al stîngii de la Chişinău. **(Lucian POSTU)**

Casa de Licitaţie

a S.C. "SURSA MOLDOVEI" S.A.
primeşte înscrieri pentru cei care
pot oferi spre vînzare un

IMOBIL zona COPOU

Plata excepţională în valută!

Menţionăm că oferta cea mai bună
se va adjudeca în cadrul unei Şedinţe de Licitaţie.

Relaţii şi înscrieri la sediul firmei.
Telefon 127118 sau 127114.

Monitorul rebus

SÎNTEŢI O PERSOANĂ INTELIGENTĂ?

Atunci cumpăraţi
MONITORUL REBUS
şi rezolvaţi toate jocurile enigmistice
şi cuvintele încrucişate propuse!

DIRECŢIA GENERALĂ A FINANŢELOR PUBLICE ŞI CONTROLULUI FINANCIAR DE STAT A JUDEŢULUI IAŞI

anunţă agenţii economici cu capital de stat şi privat că
distribuirea formularelor pentru închiderea anului fiscal 1993
se va realiza începînd cu data de 25.02.1994,
după cum urmează:

Pentru agenţii economici din oraşul Tg. Frumos şi comunele limitrofe la Circumscripţia fiscală Tg. Frumos;

Pentru agenţii economici din oraşul Paşcani şi comunele limitrofe la Circumscripţia fiscală Paşcani;

Pentru agenţii economici din oraşul Hîrlău şi comunele limitrofe la Circumscripţia fiscală Hîrlău;

Pentru agenţii economici din municipiul Iaşi şi comunele limitrofe la:

- Direcţia generală a finanţelor publice şi controlului financiar de stat a judeţului Iaşi;
- Administraţia finanţiară Iaşi.

Se va asigura distribuirea şi în zilele de sîmbătă şi duminică, 26 şi respectiv 27.02.1994.

Costul unui set de formulare este de 1300 lei.

CAFEAUA DE DIMINEAȚĂ

Nu ne auzim din cauza gratiilor!

Aurel LEON

Orașul Iași a trecut de mult în literatură ca o temă facilă în care poezia se simte la largul ei. Aceasta, datorită farmecului ce nu poate fi descris, emanat de trăirea secretă a clădirilor vechi și a respirației catacombelor. Despre acest farmec a vorbit cu patos și cu talent la 21 martie 1958, în Aula Universității din Iași, arhitectul G.M. Cantacuzino, susținînd: "Dintre toate orașele românești, Iașul este cel mai românesc, adică cel în care s-au desăvîrșit într-un spirit de continuitate o serie de manifestări și experiențe ale unei societăți așezate la răspîntia drumurilor venind din orient, occident, nord și sud. Pe aceste drumuri n-au venit numai mărfuri sau armate ci și idei și, deci, influențe. Ceea ce este deosebit la Iași, e că aici influențele se echilibrează, nici una nu domină (cel puțin multă vreme) în mod suveran, lăsînd creației libere calea înfăptuirii armonioase, căci influențele sînt interesante atîta vreme cît ele fac parte din materialele liber întrebuințate de vlaga creatoare. O artă care ar fi un conglomerat de influențe n-ar mai fi o artă, ci doar o barbară îngrămădire de elemente etetogene, ceea ce arta românească, atît în Moldova cît și în Muntenia, n-a fost niciodată."

Iașul ca peisaj este o prezență unică, a unei întregi istorii, a unei culturi, a unei civilizații. Au fost în trecut glasuri autorizate (precum cel al lui Nicolae Iorga) care cereau ca Iașul, în întregimea lui, să fie decretat monument istoric, deci păzit și îngrijit ca atare. Una e să admiri un monument istoric izolat, așa cum se întîmplă astăzi în multe situații la Iași, din cauza politicii edilitare din trecut, și alta să-l poți avea în ambientul său firesc. Decretînd Iașul monument istoric, măsura nocivă de pe vremuri, adică înainte de epoca Ceaușescu, s-ar putea controla planul lui de sistematizare. Acum, am pledat mereu aici pentru a păstra ce mai avem, și avem destul: cartiere întregi rămase intacte. Păcat că s-au pierdut unele care ar fi putut fi salvate. De pildă, în strada Lozonschi se aflau casele pictorului Panaiteanu-Bardasare, trecute apoi în proprietatea lui Tinel Zipa, avocat, viticultor la Tomești și fost mulți ani prefect al județului. Era o casă interesantă, venind din veacul al XVII-lea. Era o adevărată reședință boierească. Tinel Zipa a fost prieten cu Cezar Petrescu, Al. O. Teodoreanu, Mihail Codreanu, Emil Serghie... cu majoritatea scriitorilor și ziariștilor ieșeni. Această casă a fost lăsată în paragină, a murit fără glorie. Putea fi foarte bine găsită o formă spre a fi păstrată. O asemenea casă are forța evocatoare a unei întregi epoci. Peste drum de locul unde a fost casa Bardasare se mai află casele Rătianu, în care funcționează o cooperativă meșteșugărească. Am tras semnalul de alarmă, am publicat și un aspect al marelui salon de pe vremuri. A auzit cineva?

Piveam zilele acestea ce frumoasă e reședința domnească a lui Cuza Vodă, din strada Lăpușneanu, cu abalanți la fațadă, în contextul străzii Lăpușneanu, care începe să prindă contur. Nu înțeleg de ce dl. arhitect șef se încăpățînează să organizeze în vreun fel spațiul dintre Muzeul Unirii și biserica Metocul maicilor. N-ar fi vorba decît de curățat acel closet public și de plantat ceva adecvat. Acum, prin sistematizarea pieții alimentare Sf. Spiridon, strada Lăpușneanu va deveni o adevărată stradă și situația nu mai poate rămîne așa: în față alai domnesc, în spate alai țigănesc. Nu știu exact rezultatul concursului de la Primărie. Ne-am ocupat prin tangență de expunerea d-lui arhitect Nic. Munteanu. El cerea ca prim punct

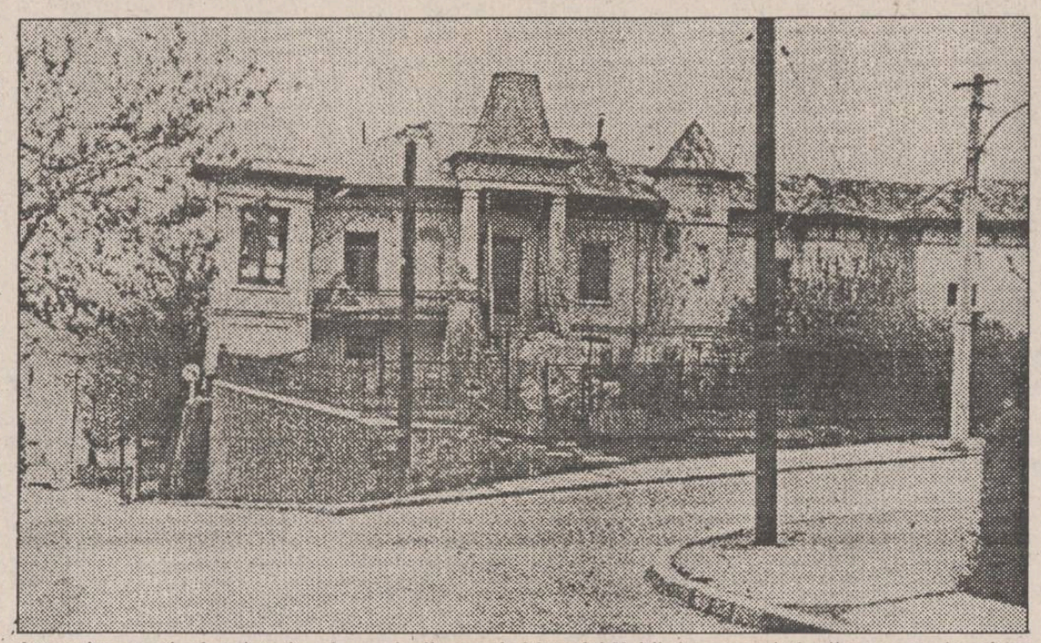

întocmirea unui plan istoric al orașului. În adevăr, un asemenea inventar ne-ar ajuta pentru a proceda așa cum spunea G. M. Cantacuzino: "Iașul are nevoie să fie ocrotit și nu sistematizat, căci a fost sistematizat de istorie."

Avînd pe masă planul Iașului, așa cum arată azi, primarul ar putea evita mulțimea de abateri de la bunul gust. Spre exemplu, Iașul n-a fost niciodată după zăbrele. Așa cum arată azi, de pildă, aspectul stradal pe Cuza Vodă e o calamitate. Fiecare negustor a făcut ce a vrut. Orașul arată ca o imensă pușcărie! Peste tot vitrine zăbrelite, uși ferecate, sofisticate sisteme de alarmă.

Unii dintre participanții la simpozionul arhitecților de la Primărie, printre care și Nicolae Munteanu, au propus, între altele, refacerea distrusei Academii Mihăilene. Să nu ne amețim cu apă chioară! Să ne străduim a păstra și a pune în valoare cum se cuvine ceea ce avem. Noi nu sîntem în stare să igienizăm un maidan ca acela din spatele Muzeului Unirii și visăm repararea erorilor trecute. Cînd a fost inaugurată statuia Independenței, Ceaușescu se chinua să-i explice lui Petru Enache cum să ascundă biserica Motocul, proiectînd un bloc turn peste modestul sălaș al domnului. Din fericire, n-a mai apucat, dar nici noi nu reușim să înfrumusețăm nici măcar terenul viran!

Locuința moldovenească în general e deschisă luminii, refuzînd obloniriile și zăvorîrea, proprii orientalilor. Privită, această casă Bardasare e deschisă ca o floare gata să primească fluturi și gîze. Îmi amintesc că într-o amiază de vară aveam întîlnire la această adresă a lui Tinel Zipa cu Cezar Petrescu. Am parcurs întreaga casă, odaie cu odaie - nimeni. Bătea vîntul. Abia într-o încăpere răcoroasă de la demisol i-am descoperit pe... împricinați, răsturnați pe canapele. Situația mi-a amintit că locuința țăranului nostru nu are lacăte, nici zăvoare. Cînd pleacă toți de acasă, pun drept paznic un băț de-a curmezișul ușii, semn că nimeni nu are a intra. În privința aceasta, atenție d-lor arhitecți ai Primăriei cînd se dau autorizații pentru tot felul de firme, ca "Ierusalim en-gros", "Betleem en-gros" sau "Ali en-gros". Căsuțe patriarhale de pe străzi vechi se trezesc renovate peste noapte, transformate în micii pușcării, cu geamuri barate și uși de celulă. Desigur că, în scurgerea timpului, această bișniță va dispare dar... gratiile rămîn. Iașul e după gratii! De aceea, probabil, nu ne auzim. Noi țipăm că țara geme și primul ministru se preface că plouă; cetățeanul privește cu jind printre zăbrele și pomenește ceva de mamă. La Cotroceni se aude "numele tradafirului". Dar ne izolăm unii de alții, nu doar Executivul de executați. Ne-am zăbrelit geamurile, ne-am ferecat ușile, avem pază personală, după procedeul oriental, de parcă am aștepta vreo mineriadă, facem totul spre a proceda precum conducerea. Între țară și Guvern stau gratiile. De apărare? ■

Răspunsuri cu țintă sigură

Iubite tovarășe Turtă...

Dorin SPINEANU

N-aș vrea să mă angrenez într-o polemică - și nici n-am s-o fac - cu dl. Turtureanu, ins aproape necunoscut (de, soarta poeților rătați...), dar nici n-am de gînd să las neplătite cele cîteva obrăznicii scrise la adresa mea. Despre ce este vorba: într-un **Răspuns cu țintă sigură** - ținta era (nici nu se putea altfel!) dl. Nichita Danilov - iată ce-mi cetesc spăimit: "Evident că această viziune (nu contează care..., **n.m.**) ar putea trezi «sfînta mînie» a lui Dorin Spineanu; dar pe Spineanu - de unde o fi apărut și acest (s)pion?! - îl înfurie orice, inclusiv faptul că se întîmplă să am o rimă mai lungă sau un picior mai scurt."

Răspuns: "Iubite tovarășe Turtă, pe mine nu mă înfurie faptul că aveți o rimă mai lungă și un picior mai scurt, pe mine mă înfurie exact contrariul! Vă rog să vă puneți problema și invers! Mă înfurie îngrozitor faptul că aveți un picior prea lung și o rimă atît de scurtă. Asta mă înfurie. Și neobrăzarea de a interveni cu texte anemiate, stătute, de partea unor Oprea, Iacoban, Cîntec, Avram în contra lui Nichita Danilov. Personal, iubite tovarășe Turtă, nu mă interesează de matale și de «opera» matale **nici cît negru sub unghie are un negru**, dar nici nu-mi pot lăsa colegii de breaslă bălăcăriți de inși cu versulețe de doi lei bucata și cinci lei volumul.

Și încă ceva: mătăluță vă mirați, vă frămîntați, vă chinuiți întrebîndu-vă, reiau: «De unde o fi apărut și acest (s)pion?». Adică cu.

Ei bine, dacă ați fi făcut minimul efort de a citi revista la care sînteți angajat (**Cronica**), ați fi aflat de acolo, chiar sub semnătura redactorului dumneavoastră șef, criticul Ioan Holban! Da, da, în pagina **Starea literelor**, domnul Ioan Holban, recenzîndu-mi romanul «Zile sălbatice», apărut la **Institutul European**, face referiri dintre cele mai măgulitoare, indicînd chiar și o posibilă filiație a subsemnatului: Max Blecher, Anton Holban, H. Bonciu. Deci, dacă nu stăteați toată ziua de pomană, cu **Kent**-ul într-o mînă și cu calul în cealaltă, ați fi aflat cam de unde a apărut acest «(s)pion»!"

Cam asta e! ■

O nouă premieră la Teatrul Național ieșean

EXERCIȚIU PENTRU SOȚ ȘI SOȚIE, de Martin Walser

Dorin POPA

În imagine, Tatiana Ionesi și Petru Ciubotaru, în timpul spectacolului cu piesa "Exercițiu pentru soț și soție"

În privința acestui spectacol - Exercițiu pentru soț și soție - sîntem avertizați că este conceput în așa fel încît dintre toți locuitorii Iașului (aproximativ 500.000) să nu poată participa la reprezentație decît 100 de persoane: 50 de bărbați și 50 de femei. Cu alte cuvinte, la Exercițiu pentru soț și soție nu se va pătrunde în Sala mică a Teatrului decît în perechi. Și, odată pătrunse în Sala Studio, perechile se vor despărți. De o parte vor sta bărbații și de alta femeile, într-o ordine strict geometrică. Cei doi protagoniști ai acestui spectacol inedit - Petru Ciubotaru (Felix) și Tatiana Ionesi (Trude) se vor adresa, pe rînd, cînd unora, cînd altora, alcătuind un insolit duet. Spectacolul este un duel plin de peripeții și stress între cele două sexe.

În această seară, la orele 18,00, la Sala Studio, va avea loc, de fapt, avanpremiera noului spectacol, iar premiera va fi abia mîine, 25 februarie, în aceeași sală și la aceeași oră.

Regia este semnată de cunoscutul artist bucureștean Mihai Lungeanu, iar scenografia aparține cunoscutei artiste ieșene Marfa Axenti. Pentru cititorii "Monitorului", l-am rugat pe reputatul actor Petru Ciubotaru, director artistic al Teatrului Național din Iași și protagonist în acest spectacol, să ne spună cum s-a înțeles cu întreaga echipă și, în special, cu actrița Tatiana Ionesi - partenera sa. Iată ce-am consemnat: "Pot să vă spun că joc minunat cu Tatiana Ionesi, pentru că în acest exercițiu de virtuozitate și performanță nu încap decît două structuri actoricești de înaltă clasă. În mod cert, Tatiana este o structură artistică de înaltă clasă. Despre cuplul regizor - scenograf (Mihai Lungeanu - Marfa Axenti) nu mă pot exprima decît la superlativ. Veniți și vedeți spectacolul și, după aceea, îmi veți da dreptate, veți vedea că n-am folosit cuvinte mari". Așa să fie! Ce mai pot spune este doar că, în ultima vreme, atît Petru Ciubotaru, cît și Tatiana Ionesi sînt într-o formă nebună, de zile mari, formă de pe urma căreia noi, spectatorii, nu avem decît de cîștigat. ■

PUNCTE DE VEDERE

Istorie de azi

"Pentru toți românii, soarele de la București răsare". Soarele ar trebui să răsară, pentru toți românii, de la București, dar politica diabolică a imperiului sovietic a făcut ca majoritatea unei cincimi a poporului român, trăitoare între Prut și Nistru, să nu mai vadă și să simtă astfel. E un loc comun deja această amară constatare, verificată în ultimul an și, cu precădere, în ultimele două luni, de cînd acolo, la Chișinău, se încropește o brumă de pluripartitism în vederea alegerilor din 27 februarie. Agrarienii de la Chișinău, constituiți într-un partid strîns unit în jurul prezidentului, sînt principala forță politică a Basarabiei, un loc inerțial al "foștilor" - nomenclatura comunistă și intelectualitatea tehnică - directorii din industrie, sovhozuri și colhozuri. Nu-i un secret pentru nimeni că doctrina lor are un substanțial aport comunisto-colhoznic și că, ușor cosmetizată pe ultima sută de metri, va puncta viitorul politic, economic și social al Basarabiei. Spun comunisto-colhoznică și mă cutremur la gîndul că această politică a neantizării a făcut ravagii și dincoace de Prut în anii '50-'60 și a rămas să dea roade peste ani. Și a dat. Dezmoștenirea de pămînt și smulgerea din rădăcini a pilonului societății românești - țăranul mijlociu - a fost obiectivul numărul unu al politicii de sovietizare a României. A fost un crivăț care a ars floarea gospodăriilor românești, temelia satelor, matca neamului. Asta s-a întîmplat și în Basarabia sovietică iar, în paralel, s-au făcut surghiunurile în Siberia și semănatul urii împotriva a tot ce e românesc. Ion de-acolo trebuia învățat că Ion de dincoace de Prut e dușmanul lui. Ura s-a insinuat pic cu pic și roadele se văd astăzi, plăgi dureroase, pentru vindecarea cărora va trebui tot neamul să lupte mulți ani. Dar, culme a trădării și sfidării, o mînă de mancurți dirijează și acum destinul Basarabiei tot spre gerurile răsăritului.

Cum am putea să explicăm românului basarabean că el este Român? Cum să-l ajutăm să înțeleagă prin ce a trecut Basarabia lui, care este menirea lui de apartenent la un neam nobil și statornic de cînd pămîntul în aceeași matcă și cu o istorie demnă? Că el trebuie să trăiască în matricea lui, care este Neamul Românesc, în acest creuzet de spiritualitate fără seamăn a latinității românești? Că însăși renașterea lui în această parte de Țară, care este Republica Moldova, s-a petrecut prin grația lui Dumnezeu și mulțumită aceiei mîini de poeți și scriitori plini de curaj care l-au așezat pe Eminescu în ramă și l-au arătat tuturor ca pe icoana izbăvitoare. Că prin omul total al spiritualității românești, Eminescu, el deci a renăscut. El, românul basarabean. Ei, acești poeți și scriitori, însuflețiți de spiritul eminescian, au ridicat făclia redeșteptării satelor adormite ale Basarabiei.

Anii '88 și '89 au fost ani de foc pentru cîștigarea drepturilor fundamentale, culminînd cu acel august '89 cînd, sub stindardul eminescian, a fost proclamat dreptul sfînt al întîietății Limbii Române și grafiei ei firești.

Din Țară au venit mereu, în acești 4-5 ani, sprijinul moral și material, muzică și poezie, cu care el, românul basarabean, s-a îmbărbătat și s-a înălțat.

În zilele grele ale puciului din august 1991, radio Chișinău a transmis încontinuu vechi cîntece patriotice românești, cu care s-a îmbărbătat toată suflarea Basarabiei.

Etnia nu se explică, ea se simte, se trăiește. Sîngele apă nu se face. Nemții s-au unit în cîteva luni după căderea zidului, iar R.D.G. nu era o biată provincie agrară fără structuri statale moderne și celelalte atribute europene.

Ca un blestem, ca o fatalitate, "pașnica" tragedie a Basarabiei se face istorie cu fiecare zi, după lumina ce apăruse după '89. Cum să le explicăm basarabenilor că un prezident este un biet om trecător, că doar pîinea și tractorul nu sînt reperele supreme ale vieții pe pămînt și că numai Neamul vine din istorie și va dăinui prin veacuri, după destinul hărăzit de Dumnezeu? Cum să le explicăm că ei nu pot trăi rupți de Neam, precum mîna ciuntită de trup, aruncată și strivită sub ciubotă străină? Că ei trăiesc datorită Neamului Românesc din care-și trag seva toată, sufletul, cîntecul și jocul, poezia, gluma, snoava, portul și întreaga istorie, care sînt ale unui neam unitar în limbă, port și obiceiuri cum altul nu-i pe acest pămînt??!!

La 27 februarie, la Chișinău se va alege noul parlament.

Asta-i bine.

Dar sondajele arată un 33 la sută zdrobitor pentru agrarienii conservatori și antiunioniști.

Români antiromâni, care fac din deget amenințător spre București, vor constitui majoritatea parlamentară, împreună cu alte partidulețe de aceeași sorginte cu care Frontul Popular Creștin Democrat, creditat cu doar 7%, va trebui să lupte pentru reîntregire.

Acest viitor parlament, împreună cu prezidentul actual și viitor, vor pecetlui pentru multă vreme înstrăinarea unei cincimi din trupul Țării și din poporul român.

Istoria ne scapă iar din mîini.

Ce-i de făcut??

Întrebare pentru:

Președintele României, Patriarhul României, Guvernul României, Parlamentul României, Televiziunea Română, Radiodifuziunea Română, Partidul Reîntregirii Naționale (dl. Mircea Druc), P.U.N.R., Partidul România Mare, Asociația "Pro Basarabia și Bucovina" și pentru toată suflarea românească.

Alexandru DAN
Str. Prudenței nr 12

IMPORTANT face înscrieri
pentru butelii de aragaz. Preț 58.000 lei.
Plata în două rate:
50% (29.000 lei) la înscriere
50% la livrare - în maxim 30 zile.
S.C. SURSA MOLDOVEI S.A.
Telefon: 127118; 127114

S.C. MOLDOLUX CĂMIN S.R.L.
oferă
mobilierul care vă relaxează

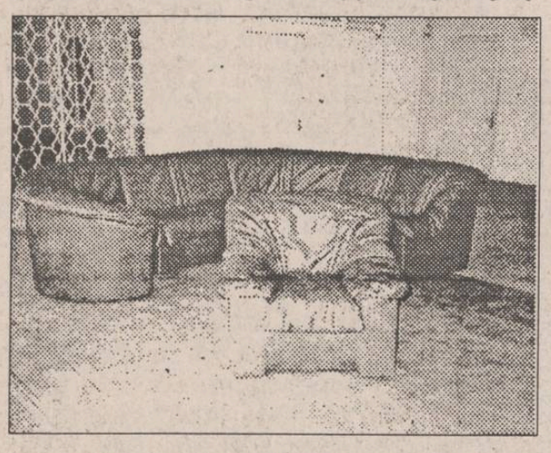

Str. Bucium 25 (vis a vis de Fabrica de Mobilă),
fax 127432, orar zilnic 9-17, tel. 13.78.07

cotidian de informații
Monitorul

EDITORIAL

Renașterea Rusiei

Alexandru LĂZESCU

Spectaculoasa desconspirare a unui înalt funcționar CIA drept spion KGB marchează probabil unul din cele mai importante momente ale perioadei de după 1989. Deși chiar cazul în sine e spectaculos, fiind vorba de un personaj de vîrf din CIA, responsabil între anii 83 și 85 chiar cu contraspionajul american în spațiul sovietic, mult mai plină de semnificații e dimensiunea reacției americane. Însuși Bill Clinton a caracterizat situația drept cît se poate de serioasă iar Departamentul de Stat a remis Kremlinului o virulentă notă de protest. Amploarea dată scandalului va produce mutații importante atît la nivelul Congresului cît și la cel al opiniei publice americane în ceea ce privește atitudinea față de Rusia. Faptul pare oarecum curios dacă ne gîndim că ne obișnuisem cu reacții americane extrem de precaute față de Kremlin, pe motiv că Boris Elțîn trebuie protejat în fața valului de atacuri naționaliste. De aceea, atît de gălăgioasa reacție americană ar putea să indice și o schimbare de atitudine la Washington.

După buimăceala care a urmat căderii sistemului comunist, Moscova pare decisă să revină la vechiul statut de superputere mondială deși economia rusă nu dă deloc semne de îndreptare. O probă am avut-o recent cînd Kremlinul a reacționat profund iritat la ultimatumul dat de către NATO sîrbilor bosniaci, jubilînd ulterior după primirea entuziastă de care s-au bucurat trupele ONU rusești trimise în zonă. Ultimele semne indică chiar o înăsprire a tonului, mai ales că ieri Duma, parlamentul rus, a votat eliberarea din detenție a liderilor puciurilor eșuate din august 91 și octombrie 93. Indiferent dacă Elțîn este sau nu cu adevărat reformist e limpede că el nu poate decît să ia act de orgoliile imperiale împărtășite de o bună parte a populației. Tot atît de evident este și faptul că KGB rămîne ferm la timonă nu numai la Moscova ci și la Chișinău, Minsk sau Kiev. Iar ultimele evenimente dovedesc că serviciul secret rus funcționează cu motoarele în plin și la Washington.

Pare probabil ca Washingtonul, obișnuit în ultimul timp cu un Kremlin timorat, să fi subevaluat serios reacția Rusiei la ultimatumul adresat sîrbilor. Cealaltă interpretare, aceea că s-a dat ultimatumul tocmai pentru a-i oferi lui Elțîn posibilitatea de a-l contracara propagandistic pe Jirinovski exact pe terenul preferat al acestuia pare totuși destul speculativă. Reacționînd acum dur în cazul funcționarului CIA, caz cercetat de altfel de mai bine de doi ani, după propriile dezvăluiri ale FBI, dar făcut public tocmai la cîteva zile după ce soldații ruși intrașeră triumfător în teritoriile ocupate în Bosnia de către sîrbi, Statele Unite par să ajungă la concluzia că e puțin probabil să poată continua la nesfîrșit hora de prietenie jucată de vreo patru ani de ruși și americani. Există în mod clar interese divergente majore care nu au fost în nici un fel modificate nici de eșuarea ideologică a comunismului nici de transformarea Uniunii Sovietice în CSI, proces care tot mai vizibil se reface în sens invers, chiar dacă probabil noilor "republici" li se va permite o mai mare marjă de manevră decît celor sovietice. Aceasta înseamnă că NATO va trebui să-și clarifice mai repede decît se așteptă pozițiile, depășind ambiguitățile partenariatului pentru pace. Problema este unde se va trage linia de demarcație și mai ales de care parte a acesteia se va găsi România. Dacă jocurile sînt gata făcute nu putem decît să luăm act de situație și să ne acomodăm cu posibila "finlandizare". Dacă însă partida nu este încă decisă ne putem întreba cum se va înclina balanța. Din acest punct de vedere, în plan intern, este importantă influența pe care o are KGB-ul. Atacurile vehemente îndreptate de Vadim Tudor asupra ministrului Apărării, cunoscut pentru pozițiile sale pro-NATO, pot fi interpretate și prin prisma acestei bătălii geopolitice. Pentru că dacă generalul Spiroiu este schimbat din funcție înseamnă că influența cercurilor pro-moscovite la București este considerabilă și, prin urmare, e previzibil de pe acum și deznodămîntul disputei pro sau anti NATO. Ar fi naiv să ne imaginăm că Vadim atacă vîrfurile armatei doar pentru că dorește să-și avanseze fratele. El a jucat pînă acum întotdeauna acoperit, bine susținut de cercuri influente de la nivelul puterii. Reacția dură a PDSR-lui față de președintele Partidului România Mare, exprimată în comunicatul dat ieri publicității, probabil în urma unor presiuni din armată, pare să indice că poziția generalului Spiroiu se bucură de un sprijin solid la nivelul ofițerilor superiori. Oricum, evenimentele din perioada imediat următoare merită privite cu toată atenția. Ele s-ar putea dovedi decisive pentru destinul țării. ■

Din scrisorile, telefoanele și audiențele zilei

■ Grupa de muncă și adeverințe refuzate

Dl. Vasile Comăneci, Iași, Mușatini nr. 4, bl. 558, sc. C, et. 2, ap. 10. Ați lucrat ca șofer timp de 32 ani numai pe autocamioane de capacitate mare și la mai multe întreprinderi. De la majoritatea ați primit adeverințe că ați fost încadrat în grupa a doua de muncă. De la S.C. VITALEF S.A., fost I.L.F., unde ați muncit 11 ani, și de la M.A.A. AGROTRANSPORT S.A., Sucursala nr. 1 (I.T.S.A.I.A.), unde ați lucrat 2,11 ani, vi se refuză adeverințele. Vreți să știți dacă există vreo diferență dintre o mașină de 10 tone și alta tot de 10 tone, ori dacă puteți obține această adeverință, dacă legea este unică pe întreg cuprinsul țării?

Lista locurilor de muncă încadrate în grupa a doua se află, după cum știți, în anexa 2 la ordinul nr. 50/1990 al Ministerului Muncii și Ministerului Sănătății, publicat în Monitorul Oficial nr. 38/1990. Faceți rost de acest ordin și arătați-l celor neîncrezători. De asemenea, problema este reglementată și de H.G. 620/1992, H.G. 1223/1990, de scrisorile nr. 6/1223/1990, 6091/91 ale M.M.P.S.

Deosebit, vă puteți adresa Direcției Muncii, Inspectoratului pentru Protecția Muncii, instanțelor judecătorești.

Atenție însă. Acordarea grupei a doua de muncă nu are un caracter general - legea nu se aplică unitar pe întreg cuprinsul țării ci și particular, depinde de ceea ce s-a prevăzut în contractul colectiv de muncă încheiat la unitate. Deci, unitatea la care ați lucrat ori lucrați poate stabili grupa de muncă. În orice caz, încercați.

■ Lumină la stradă - noaptea și ziua

D-na Alina Puiu, Iași, str. Buridava nr. 14: începînd de luni, 21 februarie, și în prezent, pe șoseaua Chișinăului, de la S.C. TEPRO S.A. (Metalurgica) și pînă la TEHNOTON, ard continuu becurile de la iluminatul stradal, noaptea, ca și ziua întreagă. Nu doare pe nimeni consumul kilowaților care înseamnă risipă?

■ Femeia de 72 ani, decedată din cauza gripei, este o fericită

D-na Irina Apetroaei, pensionară, Iași. Medicamentele compensate, despre care se face atîta caz în ultima vreme, n-au fost niciodată la dispoziția pensionarilor. Fie pentru că au lipsit din farmacie, fie deoarece vîrstnicii și-au pierdut din relații. Cele scumpe - de la 70.000 lei în sus flaconul - erau inaccesibile prin costul lor, chiar compensate fiind. Medicamentele de bază pentru majoritatea populației o formează cele de uz curent, pentru tratarea răcelii, a gripei, a durerilor de cap ori de dinți. Adică, paracetamolul, aspirina și antinevralgicul - foarte mult timp și ele absente din rafturile farmaciilor. Acum însă problema este "rezolvată" și în cazul lor. Au fost excluse din lista medicamentelor compensate. Mai mult, s-a instituit regula că pentru fiecare boală va fi compensat doar un singur medicament. Îți tratezi inima și îți trebuie nitroglicerină, nifidipin și isodinit? Plătești compensat pe primul medicament pentru că-i mai ieftin și integral pe celelalte, chiar și pentru că, de regulă, ele lipsesc de la raft. Cu aceasta, pensionarii, în primul rînd, trebuie să-și mai desfacă un nod de la punga în care își păstrau ultimele rezerve, dacă le mai au. Așa că, femeia de 72 de ani, care a murit la Spitalul de boli infecțioase din Iași din cauza gripei de tip Beijing, este o fericită. Tot n-ar fi mai avut bani să-și cumpere medicamentele de bază la prețuri integrale.

■ Abonamentul T.V. este obligatoriu

Dl. Victor Stamate, Iași. Sînteți abonat la televiziunea prin cablu și vă întrebați, determinat de poștaș, dacă e necesar să mai plătiți abonamentul radio-t.v. general. Conform H.C.M. 2487/1969, fie și numai deținerea de aparate radio-t.v. fără abonament personal eliberat de unitatea P.T.T.R. constituie contravenție și se sancționează. Așadar, după părerea noastră, poștașul are dreptate, dumneavoastră trebuie să plătiți abonamentul radio-t.v., chiar dacă plătiți abonamentul pentru televiziunea prin cablu.

(Ion N. OPREA)

JUDO

Agendă încărcată pe tatami

Reprezentanții secțiilor de judo de la Politehnica și C.S.Ș. Unirea nu au nici o clipă de răgaz! Aceasta, din cauză că programul competițional este extrem de dens în această perioadă. Prin amabilitatea antrenorilor, prof. Valeriu Aruștei și prof. Constantin Bordea, am aflat cîteva noutăți pe care vi le comunicăm mai jos:

Juniorii de la Politehnica - CSȘ UNIREA împreună cu antrenorul Valeriu Aruștei (ultimul din rîndul de sus, campionul național Marius Ciobanu)

■ *Marius Ciobanu - campion național de juniori*

La Pitești s-a desfășurat faza finală a Campionatelor Naționale pentru juniori I și II, la care au participat peste 300 de judoka din întreaga țară. Printre aceștia, și 15 tineri sportivi ieșeni care s-au calificat în urma etapelor zonale. Profesorii Aruștei și Bordea nu s-au întors cu mîna goală de la Pitești, judoka ieșeni cîștigînd șapte medalii (una de aur, două de argint și patru de bronz). La juniori mari, Marius Ciobanu a avut o prestație excelentă, cîștigînd toate meciurile categoriei 65 kg înainte de limită și apropiindu-și titlul național. La aceeași categorie, un alt ieșean, Marius Maftei, a obținut locul III. La categoria 86 kg, Daniel Bordeianu s-a clasat pe locul II.

În întrecerea juniorilor mici, Vasile Ivaniciuc (60 kg) s-a situat pe locul II, iar Daniel Budacă (50 kg), Nicu Strugaru (55 kg) și Costel Barbu (+78 kg) au luat medalii de bronz. Foarte aproape de podium s-au situat juniorii mici Ionuț Moscalu (55 kg) și Florin Trincă (+78 kg).

■ *Seniorii - comportare bună în Bulgaria*

Din lotul național de seniori al României care a participat la Campionatele Internaționale ale Bulgariei (o competiție foarte puternică, cu sportivi din 10 țări) au făcut parte și doi reprezentanți ai judo-ului ieșean. Ambii au reușit performanța de a urca pe podium, cei care le-au barat drumul spre cea mai înaltă treaptă fiind reprezentanții Japoniei, forța mondială numărul 1 în sportul pe tatami. Marius Țintea (86 kg) s-a clasat pe locul II, iar Gabriel Stănuleț (71 kg) pe poziția a III-a. Acesta din urmă va reprezenta judoul ieșean și la Campionatele Internaționale ale Ungariei care vor avea loc la Budapesta.

■ *La Iași, finalele pe țară la tineret pe echipe*

În viitorul apropiat, sportivii ieșeni vor participa la două competiții importante. După succesul juniorilor, e rîndul fetelor de la aceeași categorie de vîrstă să arate că nu sînt cu nimic mai prejos. 18 sportive, conduse de antrenorii Viorel Hudac, Angela Budacă și Elena Dumitriu, vor lua la sfîrșitul săptămînii drumul Clujului, pentru a se alinia la startul finalelor individuale pentru junioare I și II. Și o veste bună pentru cei ce savurează întrecerile de judo: Campionatele naționale de tineret pe echipe (masculin și feminin) vor avea loc în Sala Polivalentă ieșeană, în perioada 4-6 martie.

(G.I. NICOLAE)

Echipa feminină de handbal nu are (încă) un nume!

Marți, seara tîrziu, au luat sfîrșit lucrările ședinței Biroului Federației Române de handbal. Unul dintre punctele principale de pe ordinea de zi a fost schimbarea numelui formației ieșene feminine de primă divizie, din H.C. Aura în C.S.M. (Clubul Sportiv Municipal). Această problemă a fost lăsată, în cele din urmă, în "coadă de pește", membrii biroului solicitînd, pe lîngă actele cuprinse în documentația pregătită, și adeverințele de salariat de la noile locuri de muncă ale jucătoarelor. Lesne de imaginat că obținerea acestor adeverințe ar fi fost o simplă formalitate dar, nefiind cerute anterior, ele nu au fost anexate la dosar. Așadar, decizia finală în "dosarul handbalului ieșean" a fost amînată!

Pe de altă parte, aflăm că Adrian Pascal, patronul firmei Aura, face presiuni la Ministerul Tineretului și Sportului, cerînd despăgubiri de zeci de milioane de lei, în cazul în care echipa va fi scoasă de sub tutela sa și amenințînd cu acționarea în justiție a M.T.S. și a Federației de handbal. Nu ne mirăm, pentru că l-am auzit pe susnumitul spunîndu-i nonșalant unei jucătoare: "Dacă e vreo problemă, mergem la Tribunal și ne judecăm, fetițo, ne judecăm!" Procese, anchete, amenințări: mai interesează pe cineva soarta sportului?**(Eugen FLORESCU)**

Suflet de microbist

Pe cînd eram la Zenith...

Citeam în "Gazeta Sporturilor" că Martina Navratilova a cîștigat Turneul de la Paris, învingînd-o în finală pe franțuzoaica Julie Halard. Și brusc am devenit nostalgic...

... Pentru că anul trecut, turneul de la Paris Zenith l-am trăit la fața locului. (Tot atunci am realizat un interviu cu Virginia Ruzici, directoarea turneului). Iar unul din sferturile de finală a fost, coincidență, Navratilova - Halard. A cîștigat americana, clar, cu 6-2, 6-0. La conferința de presă de după meci, Julie Halard (o tînără fină și atrăgătoare, cu o constituție mai degrabă de patinatoare decît de jucătoare de tenis) era extrem de decontractată, chiar veselă: "Am trăit în acest meci o tensiune psihică extraordinară. E greu să joci împotriva Martinei, un veritabil monument în tenisul mondial. Am vrut să produc surpriza, știam că spectatorii asta așteaptă și, știți și dumneavoastră, mai binele e dușmanul binelui". Am avut atunci proasta inspirație să arunc o întrebare: "Nu sînteți prea veselă pentru cineva care a pierdut cu 2-6, 0-6 în fața propriilor suporteri?" În sală s-a făcut liniște, ziariștii prezenți au întors capetele spre mine ("ăsta cine mai este?"), iar Julie m-a privit și ea surprinsă înainte de a răspunde: "Abia așteptam să se termine totul și să plec de pe teren, atît mi-era de rușine. Dar acum mi-a trecut, și mă gîndesc că există în viață și lucruri mai importante decît tenisul. Am pierdut doar un meci. Nu e nici o tragedie. Martina e prea puternică!" Și Martina avea să entuziasmeze publicul de la Zenith în finală, învingînd-o în trei seturi pe Monica Seleș, pe atunci numărul 1 mondial. După finală, Martina Navratilova a primit din partea organizatorilor 163 kg de ciocolată, cîte unul pentru fiecare turneu cîștigat în carieră. Între timp, ea a ajuns la 167 titluri.

Am închis ochii și am încercat să-mi imaginez cum va fi arătat sala conferinței de presă de la Zenith duminică seara. Și dacă parizienii nu i-au mai făcut cadou Martinei 167 kg de ciocolată, să știți că nu e din vina mea!

(Eugen FLORESCU)

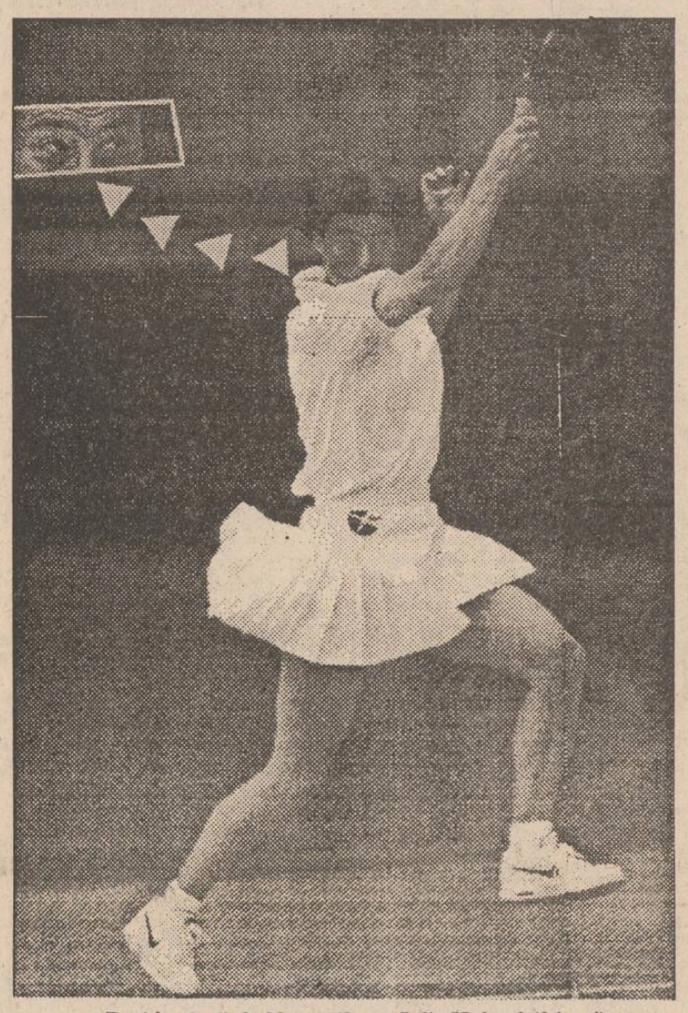

Deși învinsă de Navratilova, Julie Halard (24 ani) are viitorul în față

J.O. de iarnă - Lillehammer 1994

Mihaela Dascălu ne-a decepționat

■ **Am rămas cu punctul sănătății.** Ultima speranță în ameliorarea bilanțului delegației noastre la J.O. de la Lillehammer a fost spulberată ieri de Mihaela Dascălu în proba de 1000 m patinaj viteză. În ciuda startului defectuos, ea a reușit s-o învingă pe partenera sa de concurs, japoneza Yamamoto, dar timpul modest (1:21,94) a adus-o de-abia pe locul 12.

Proba a însemnat al doilea succes al americancei Bonnie Blair, care redetitează aici la Lillehammer "dubla" (500 m și 1000 m) de la Albertville.

■ **Parlamentul norvegian și-a întrerupt lucrările.** Ecourile uriașei surprize de la proba masculină de 4x10 km fond, încă nu s-au stins. Parlamentul norvegian și-a suspendat lucrările în timpul cursei, pentru ca deputații să poată savura în direct victoria lui Daehlie & Co! N-a fost să fie așa. Nu cunoaștem ce au făcut în același timp alegșii poporul italian. Primul care i-a felicitat pe schiorii italieni după nesperata lor victorie a fost celebrul slalomist Alberto Tomba (care, în paranteză fie spus, a ratat slalomul uriaș de astăzi!). Și un exemplu de longevitate sportivă: unul din componenții ștafetei italiene, Maurillo de Zolt, are... 43 de ani!

■ **Meci cu cîntec.** Cine și-ar fi putut închipui că un meci al turneului de hochei pentru locurile 9-12 ar putea lua o asemenea turnură? La scorul de 2-2 francezii înscriu, pucul ricoșează din poartă, lucru nebăgat în seamă de arbitri. Austriecii pornesc pe contraatac și marchează ei. Deci, 3-2 pentru Austria. La presiunea "cocoșilor", aceiași arbitri acordă golul francez, anulîndu-l pe cel austriac. Deci, în loc de 3-2... 2-3. Pînă la urmă, meciul s-a încheiat la egalitate, victoria revenind francezilor prin departajare la șuturi de penalitate.

■ **Ghinionul lui Tomba.** După bucuria oferită de schiorii fondiști, suporterii italieni au trăit ieri un moment de decepție, cu ocazia probei de slalom uriaș. Favoritul lor, Alberto Tomba a ratat o poartă și a fost descalificat. Mai trist este faptul că Tomba , datorită efortului depus pentru a se menține pe traseu, s-a accidentat serios la șoldul drept, cu care a mai avut probleme și acum doi ani. Evoluția lui Alberto la slalom special rămîne improbabilă. Va rămîne celebrul "Tomba la Bomba" fără medalie la aceste jocuri ?

■ **Un avantaj considerabil.** Cu o surpriză s-a încheiat și prima parte a combinatei nordice pe echipe, cea de sărituri de la trambulină. Japonezii, cu vicecampionul olimpic Takanori Kono într-o zi de excepție, au devansat echipa Norvegiei (avîndu-l în frunte pe campionul olimpic Fred Borre Lundberg) cu 61,5 puncte. Ceea ce înseamnă că japonezii vor porni astăzi în ștafeta de 3X10 km cu un avantaj de 5:07. Aproape imposibil de recuperat, dar mai știi?

■ **Sudden death** sau pe românește, moarte subită. Iată sistemul de departajare al fazei finale a turneului olimpic de hochei, în cazul în care meciurile se termină la egalitate. Mai precis, jocul se prelungește cu 10 minute, dar dacă în acest interval o echipă înscrie, se fluieră sfîrșitul jocului. Primii care au "murit subit" la acest turneu au fost hocheiștii cehi. Ei au condus echipa Canadei cu 1 - 0 și 2-1, au fost egalați, iar în prelungiri, canadienii au înscris golul victoriei. În prima semifinală se vor întîlni Canada și Finlanda

■ *Rezultate tehnice:*

■ **Biatlon,** 7,5 km feminin: 1. Myriam Bedard (Canada) 26:08,2; 2. Svetlana Paramîghina (Belarus) la 1,1 s; 3. Valetina Țverbe (Ucraina) la 1,2 s 10km masculin 1 Serghei Cepikov (Rusia) 28:07,0 2. Rico Gross (Germania) la 6 s 3. Serghei Tarasov (Rusia) la 20,4 s.

■ **Patinaj viteză,** 1000 m feminin: 1. Bonnie Blair (SUA) 1:18,74; 2. Anke Bayer (Germania) 1:20,12; 3. Bo Qiaoye (China) 1:20,22.

■ **Short-track,** 1000 m masculin: 1. Ki Hoon Kim (Coreea de Sud); 2. Kim Ji Chae (Coreea de Sud); 3. Mark Gragnon (Canada); 3000 m feminin, ștafetă: 1. Coreea de Sud; 2. China; 3. Canada.

■ **Schi alpin, slalom uriaș masculin:** 1. Markus Wasmeier (Germania) 2:52,46; 2. Ulf Kachlin (Elveția) la 0,02 s; 3. Christian Mayer (Austria) la 0,12 s.

■ **Combinata nordică pe echipe** - clasamentul probei de sărituri: 1. Japonia 733,5 p 2. Norvegia 672,5 p 3. Elveția 643,5 p

■ **Hochei,** semifinalele turneului 9-12: Franța - Austria 4-4 (4-1 la șuturi de penalitate); Italia - Norvegia 6-3 sferturile de finală, turneul 1 - 8: Canada - Cehia 3 - 2 (după prelungiri), Finlanda SUA 6-1

■ **Clasament general pe națiuni** 1.Rusia (10 -7 -4) 2.Norvegia (8-7-2) 3. Germania (6-4-6) 4. SUA (5-3-0) 5. Italia (4-3-8) 6. Canada (3-2-4)

■ *Astăzi, la Lillehammer*

■ **Schi alpin: ora 10,30 și 14,00, slalom uriaș feminin (TVR 1, ora 14,00).**

■ **Combinata nordică: ora 11,00, ștafeta 3x10 km (TVR1, ora 12,30).**

■ **Schi acrobatic**: ora 13,00, finala la sărituri (Eurosport).

■ **Schi fond:** ora 13,30, 30 km feminin (Eurosport, de la 15,00).

■ **Hochei**: meciul pentru locul 11, Austria - Norvegia (Eurosport, de la 16,00); meciul pentru locul 9, Italia - Franța (Eurosport, de la ora 19,15).

(Grupaj realizat de G. I. NICOLAE și Victor GRĂDINARIU)

Karate tradițional

Bilanț bun pentru ieșeni la Rîmnicu Vîlcea

■ *Trei locuri I, trei locuri II și trei locuri III, la faza zonală a Campionatelor Naționale*

Între 18 și 20 februarie 1994 au avut loc finalele interzonale ale Campionatului Național de Karate-do tradițional, competiție la care au participat și reprezentanți a cinci cluburi ieșene: Bassai (antrenor G. Dragomir 3 dan), Sakura karate-do (Florentin Loghin, 3 dan), Karate-kai (Mihai Bernescu, 3 dan), Enpi (Costel Adăscăliței, 2 dan) și Budo (Sorin Aruștei, 3 dan). Iată rezultatele obținute de reprezentanții cluburilor ieșene:

■ Sakura: un loc I (enbu mixt - Vasile Cojocaru - Violeta Hasnași, ambii 1 dan) și trei locuri II (kata sincron masculin - V. Cojocaru, Daniel Mițel, Adrian Ilade; kata sincron fete - Violeta Hasnași, Reka Nagy, Alina Frunză; fugu-ko feminin - Violeta Hasnași) și două locuri IV (Vasile Cojocaru, fugu-ko masculin și cuplul V. Cojocaru - A. Ilade, enbu masculin).

■ Bassai: două locuri I (Florin Sabaiduc, 2 dan, la kata individual masculin; Ștefan Timofte și Marian Bejenaru, ambii 1 dan, la enbu masculin) și două locuri III (Mihai Negru - kata individual masculin și cuplul Ștefan Timofte - Mariana Măiță, enbu mixt).

■ Budo: un loc III (Mihaela Bugaciu - kata individual feminin) și un loc V (T. Cheherezada).

■ Enpi: un loc V (kumite individual masculin) și două locuri VI (kata individual masculin și fuguko masculin), toate de către C. Adăscăliței, 2 dan.

Toți sportivii enumerați s-au calificat pentru finala pe țară, care se va desfășura la 27 martie a.c.

Florentin LOGHIN, 3 dan, Președintele Comisiei Județene de Karate Tradițional și Discipline Asociate

15 întrebări pentru Franco Baresi

■ *"un tată afectuos și un soț gelos"*

1. Franco, ai multe titluri cîștigate, succese nenumărate în Europa și în lume. Îți lipsește, însă, "Balonul de Aur".

- Nici nu mi-am închipuit vreodată că l-aș putea cîștiga. Este mai greu ca un apărător să cucerească acest trofeu. Îmi ajunge să mă știu între primii zece candidați.

2. La 34 de ani ești încă un om important și pentru Milan și pentru Sacchi. Dar fiul tău, Eduardo, nu-ți cere să stai mai mult cu el?

- Se supără cînd nu mă întorc acasă seara, se supără cînd sînt plecat un timp mai lung. Cînd mă întorc, mă întreabă: "Tati, ai cîștigat?" sau "Tati, unde este Cupa?"

3. Care a fost cea mai frumoasă partidă din cariera ta?

- E dificil să aleg, mai ales din ultimii 5 ani, pentru că Milan a dat tuturor un fotbal nou, spectaculos. Îmi reamintesc cu plăcere de meciurile cu Real Madrid, toate entuziasmante.

4. Care a fost cea mai grea partidă?

- Toate cele jucate cu Marseille. Nu joacă un fotbal mare, dar a reușit mereu să ne pună în dificultate.

5. Cine e mai bun: Sacchi sau Capello?

- Amîndoi sînt valoroși, dar diferiți. De crescut, m-a crescut Liedholm, care m-a urcat pînă în seria A.

6. Care a fost prima ta dragoste fotbalistică?

- Milan. Toată familia mea a fost cu "rossoneri".

7. Cum îți petreci ultimele ore înainte de meci?

- Într-o concentrare maximă. Sînt unii care ascultă muzică, alții care citesc sau chiar cîntă. Eu prefer liniștea.

8. Ai unele gesturi particulare la intrarea pe teren?

- Nu simt nevoia. În autocar și în vestiar îmi păstrez mereu același loc. Dar numai din obișnuință, nu din superstiție.

9. Te-ai rugat vreodată să cîștigi vreun meci?

- Nu, pentru victorie nu, dar mă rog să nu mă accidentez pe teren.

10. Te consideri un om norocos?

- Bineînțeles. Nu cred că există mulți oameni care să fi făcut o muncă cu aceeași plăcere cu care o fac eu și care să le fi adus atîtea satisfacții.

11. Ce va fi în viitor?

- Nu am planuri precise. Mi-ar plăcea să rămîn în continuare la Milan, ca antrenor sau instructor. Nu m-am gîndit încă bine.

12. Te ocupi și de afaceri?

- Deocamdată există două magazine, la Milano și Brescia, ale fraților Baresi. Curînd va lua naștere în centrul Milanului și un boutique al suporterilor, la care Maura, soția mea, ține foarte mult. Acolo se va găsi totul în roșu-negru.

13. Ești un soț gelos?

- Cred că unui bărbat normal gelozia nu trebuie să-i lipsească. Ca tată sînt însă foarte afectuos. Mai mult decît ar trebui, poate.

14. Care crezi că a fost cel mai mare fotbalist din toate timpurile?

- Fiecare epocă a avut cîte unul. A fost momentul lui Pele, apoi al lui Maradona și Platini, iar mai nou al lui Van Basten.

15. Și Baresi unde se află?

- Foarte departe...

După " Gazzetta dello Sport"

Telex internațional

■ *Alin Lupeică pleacă la Bonn*

În zilele de 28 februarie și 1 martie, la Bonn se va desfășura tradiționalul concurs internațional de sabie "Turneul celor șapte națiuni" la care țara noastră va fi reprezentată de Alin Lupeică, Vilmoș Szabo, Daniel Grigore, Dan Găureanu și Iulian Mocanu (antrenor Marin Mustață). Înaintea acestui turneu, sabrerii noștri vor participa la un puternic concurs de categoria A, din cadrul Cupei Mondiale, care va avea loc tot la Bonn, în zilele de 25-27 februarie.

În meci amical de fotbal

Bucovina Suceava - Polynx Iași 2-0 (1-0)

Meciul s-a disputat ieri dimineață. Golurile gazdelor au fost înscrise de Aromanesei (în min. 26) și Ghinea (min. 67). Din echipa ieșeană au lipsit, însă, nu mai puțin de șapte titulari, și anume portarul Bordeianu și jucătorii de cîmp Abălașei, Stafie, Spirea, Cojocaru și Rotaru.

(E.F.)

■ *Tenis: Cătălina Cristea - eliminată în turul I*

Într-un meci contînd pentru turul I al Turneului internațional feminin de tenis de la Indian Wells, dotat cu cîștiguri în valoare de 400 mii dolari, americana Anne Mall a întrecut-o cu 6-4, 6-1 pe reprezentanta țării noastre, Cătălina Cristea. Într-o altă partidă, favorita numărul 1 a turneului, germana Steffi Graf, a dispus în două seturi cu 6-1, 6-2 de americana Gigi Fernandez.

■ *Colaborare româno-franceză în domeniul sportului*

Miercuri, la sediul Ministerului Tineretului și Sportului din Capitală a avut loc semnarea protocolului celei de-a treia comisii mixte româno-franceze de colaborare în domeniul tineretului și sportului. În document se arată, între altele, dorința celor două părți de a lărgi sfera de colaborare în domeniul medicinei sportive, organizarea de schimburi de experiență la nivel de experți și dezvoltarea relațiilor dintre cluburile din România și Franța. **(Rompres)**

Agenția de Turism **NET** organizează excursii în:

TURCIA 2 martie - 37.000 lei
POLONIA 26 feb. - 38.000 lei

Vacanțe studențești la

Vatra Dornei - cazare Hotel Călimani - 18.000 lei
Borsec - cazare vile confort II, camere 2 locuri - 14.000 lei
Borsec - cazare vile confort II, camere 3 locuri - 12.000 lei
Predeal - cazare vile confort II, camere 2 locuri - 23.000 lei
Predeal - cazare vile confort II, camere 3 locuri - 21.000 lei
Predeal - cazare vile confort II, camere 4 locuri - 18.000 lei
Durău - cazare Hotel Bradul - 18.000 lei
Tihuța - cazare Hotel Dracula - 26.000 lei

28 febr.-6 martie

NET pune la dispoziție echipamente complete de schi și sănii.

Ag. Turism NET (Casa Modei - Mezanin), tel. 117596.

Săptămîna aceasta primiţi 50% reducere pentru fiecare anunţ de mică publicitate!

MICA PUBLICITATE

VÎNZĂRI

● Vînd var, Şos. Bucium, Tomeşti, lîngă serele Vlădiceni. (785)

● Vînd rochie de mireasă, din dantelă - model deosebit, mărimea 46-48. Tel. 164248.

● Vînd lemne tăiate pentru foc. Tel. 155582. (1239)

● S.C. EUGEX S.R.L., cu sediul în str. Bucşinescu nr. 40 (lîngă Avicola) vinde tablă zincată 0,4 - la preţuri accesibile. Orele 9,00 - 17,00. (1214)

Vînd **TELEVIZOARE alb-negru şi color** la preţuri avantajoase. Telefon 164248, după ora 17.00.

LIVRĂM DIN STOC

GECI FÎŞ căptuşite

la preţul de **25.000 lei** inclusiv TVA

Relaţii la telefon 117596.
Comanda minimă - 100 buc.

en gros S.C. DECAR 10 S.R.L. en gros

vinde:

- fiare de călcat
- mori de porumb (uz casnic)
- cuie constructii - 7-12 cm 600 lei/kg

IMPORT-GSI

la depozit VITALEF, tel. 098-133201/26

S.C. E.M.I. S.R.L.

Vă pune la dispoziţie o gamă variată de produse:

- FRIGIDERE
- CONGELATOARE
- COMBINE FRIGORIFICE
- ARAGAZE
- TELEVIZOARE COLOR
- ASPIRATOARE
- APARATAJ ELECTRIC
- CONFECŢII, TRICOTAJE, ÎNCĂLŢĂMINTE

Bulevardul Independenţei 19, bloc B1-5, tel. 117530
Program: zilnic 8.00-20.00, simbăta 8.00-16.00

AUTO-MOTO

● Vînd motor Oltcit Special, ambelaj defect. Tel. 160829 (după orele 15,00). (1230)

Societatea cooperativă meşteşugărească

"Service SOCOM"

prin Autoservice Păcurari Iaşi

execută lucrări de cea mai bună calitate în repararea motoarelor de **Oltcit, Audi, Wolksvagen, Renault, Peugeot** etc.

Vă aşteptăm zilnic între orele 8-16.

TOFAN-GRUP S.A.
DISTRIBUITOR AUTORIZAT al Întreprinderii Danubiana Bucureşti

VĂ OFERĂ:
- seturi (anvelopă+cameră) 165-13, cord textil-metal, fabricate în Ucraina. Preţ de vînzare: 36.500 lei
- anvelope 650-16, fabricate de S.C. Danubiana S.A. Preţ de vînzare: 49.241 lei

Asigurăm GARANŢIE!

COMERT modern dinamic eficient, prin TOFAN GRUP

SUCURSALA IAŞI, Str. Ghica Vodă nr. 1B, TEL. 098/114782

CUMPĂRĂRI

● Cumpăr maşină pentru fabricat pufarini (din grîu, orz). Tel. 130176, 137540. (1228)

● Cumpăr Dicţionar Medical român-francez şi francez-român. Tel. 149284.

Cumpărăm
Amplituner "Delia"
sau
receptor profesional AM/FM, RX-2001,
produs de Electronica Industrială Bucureşti.

Telefon 172557, între orele 9.00-14.00.

LOCURI DE MUNCĂ

● S.C. PIPS S.A. Iaşi, str. E. Popescu nr. 20 angajează lăcătuşi-sudori electric şi autogen, strungari şi presatori metale. Informaţii la telefon 112409 sau la sediul firmei. (1218)

Fundaţia Culturală "ACADEMIA LIBERĂ"

angajează SECRETARĂ ASISTENT

cunoscătoare a limbilor franceză şi engleză.

Relaţii la telefon 112787.

DIVERSE

● Consiliul local al comunei Bîrnova scoate la licitaţie spre vînzare un imobil cu uzură de 60%, în ziua de 15 martie 1994, ora 8,30, la sediul Consiliului local. (1243)

● În ziua de 4 martie 1994, ora 11,00, FEDERALCOOP Iaşi organizează la sediul său din Iaşi, strada Sfîntu Lazăr nr. 39-41, şedinţa de licitaţie în vederea încheierii contractului de cooperare sau asociere cu persoane fizice sau juridice, pentru unitatea de alimentaţie publică Restaurant Lunca Cetăţuii, din comuna Ciurea. Restaurantul are o suprafaţă comercială utilă de 305 mp care cuprinde: o sală de consumaţie, bucătărie, bar, beci, magazii anexe şi dispune de 120 locuri la mese. Relaţii la telefon 142160. (1017)

● FEDERALCOOP Iaşi organizează la sediul său din Iaşi, strada Sfîntu Lazăr nr. 39-41, ora 11,00, şedinţa de licitaţie în vederea încheierii contractului de cooperare sau asociere cu persoane fizice sau juridice, pentru unitatea de alimentaţie publică Popasul Poieni din comuna Schitu Duca. Unitatea are o suprafaţă de 350 mp care cuprinde: o sală de consumaţie, bucătărie, beci, magazii, terasă, popicărie, anexe, 10 (zece) căsuţe din lemn cu 20 locuri de cazare şi dispune de 300 locuri la mese. Relaţii la telefon 142160. (1016)

●Vineri, 24 februarie, ora 17, membrii Ascociaţiei pentru Ecologie din Iaşi sînt convocaţi la Universitatea "Al. I. Cuza, în vederea unei consfătuiri pe teme de actualitate

S.C. SAZI POPRICANI S.A. anunţă modificarea preţurilor de livrare la carne de porc în viu, carne taurine în viu şi la produsele din lapte de vacă.

În incinta S.C. "ANDA-FARM" S.R.L. (vis-a-vis de PECO Păcurari) funcţionează cabinet medical, pediatrie, medicină generală. PROGRAM: 16.00-18.00 zilnic 10.00-13.00 simbătă, marţi, joi.

PRINT COLOR SRL

Societate Mixtă Româno-Italiană produce pentru dvs. material publicitar:

- autocolante din PVC şi hîrtie
- termocolante
- foi cu antet
- cărţi de vizită
- legitimaţii plastifiate
- sigle
- etichete
- prospecte
- coperţi
- calendare
- imprimări: pixuri, brichete
- firme luminoase

Str. Săvescu nr. 3, tel. 114718, fax 117631

MEDISAN

CABINET MEDICAL
str. Theodor Burada 6 (lîngă Liceul de Muzică)
Informaţii şi programări la tel. 112925, 114274.

consultaţii şi tratamente de: balneologie, reumatologie, podologie (picior plat), infiltraţii şi acupunctură în boli ale coloanei vertebrale şi articulaţiilor - dr. VLAD DORIN BEJAN; BOLI INTERNE, BOLI ALE SÎNGELUI sindroame mielo şi limfoproliferative, hemoragipare, anemii, colagenoze - dr. TURTUREANU-HANGANU ECATERINA; BOLI NEUROLOGICE (neurochirurgicale), dureri ale nervilor, cefalee-migrenă (neuroliză) - dr. GHEORGHE SĂNDULESCU; BOLI DE PIELE, VENERICE, DERMATOCHIRURGIE, psoriazis, eczeme, micoze, cancere ale pielii, acnee, boli ale părului şi unghiilor, cauterizări, distrugerea firelor de păr de pe faţă, dermatocosmetică dr. ADRIAN VASILCA.

Un spectacol incitant, plin de surprize.
Joi, 24 februarie, ora 18.00 va avea loc avanpremiera, iar vineri, 25 februarie, ora 18.00, premiera spectacolului cu piesa

EXERCIŢIU PENTRU SOŢ ŞI SOŢIE
de Martin Walser

Regia: Mihai Lungeanu
Scenografia: Axenti Marfa
Spectacolul este conceput ca un război intre cele două sexe, pe parcursul căruia cei doi protagonişti, Petru Ciubotaru şi Tatiana Ionesei, vor pleda cînd în faţa jumătăţii de sală ocupată de bărbaţi, cînd în faţa celeilalte jumătăţi, cu femei.
Accesul va fi permis doar perechilor de spectatori.

REGIA AUTONOMĂ DE TRANSPORT ÎN COMUN IAŞI

aduce la cunoştinţă tuturor posesorilor de legitimaţii de călătorie gratuită pe mijloacele de transport în comun să se prezinte la sediul regiei pînă la data de 28.02.1994 pentru a fi vizate pe anul în curs.
Toate legitimaţiile găsite fără viză după această dată vor fi ridicate, persoanele fiind amendate conform legislaţiei în vigoare.

MIRFAN S.R.L. S.C. MOBILUX
Piaţa Voievozilor, bl. C4, tel. 152647 (vis a vis de mag. alimentar Minerva)

pune la dispoziţia dumneavoastră următoarele sortimente de mobilă, la cele mai avantajoase preţuri:

- dormitoare, bibliotecî;
- camere de tineret;
- bucătării, colţare de bucătărie;
- holuri cu fotolii extensibile şi fixe;
- holuri de colţ extensibile;
- dulapuri, mese extensibile, fantezie, pliante
- birouri, recamiere;
- set terasă;
- saltele Relaxa;
- plăpumi;
- saci de dormit.

Program: luni - vineri 9.00 - 17.00.

CASE, TERENURI

● Vînd teren construibil, 7000 mp, zona Serei Ciurea. Tel. 171239. (1242)

● Vînd (schimb cu o garsonieră, plus rest plată - negociabil) 1.200 mp teren construibil, situat în Şos. Bîmova nr. 112. Relaţii la tel. 164248, după ora 20,00.

● Vînd teren construibil la şosea, sat Chicerea - Tomeşti, 3000 mp. Tel. 173646, 165963, 164143. (1162)

● Vînd apartament 3 camere, decomandat, confort I, zona Zimbru. Tel. 160829, după orele 15,00. (1230)

● Schimb casă naţionalizatăcu curte, central, cu apartament 2-3 camere. Tel. 165485, după ora 19,00.

PIERDERI

● Pierdut buletin de identitate pe numele Timofte Dănuţ. Îl declar nul. (1241)

OFERTE SERVICII

● Traduceri perfecte din orice limbă. Ofer documentaţie completă camion Gaz. Tel. 118191. (1061)

● Ofer menaj atît studenţilor străini, cît şi familiilor intelectuale. Tînără 30 ani, cu mici obligaţii. Sunaţi la 179295, între orele 8,00-11,00 sau 14,00-16,00. Seriozitate. Mariana. (1244)

● Inginer, repar televizoare. Montez module sonore E. Nova. Tel. 128356. (1245)

FELICITĂRI

Colectivul CASEI DE MODĂ-Femei transmit sincere felicitări şi un călduros
LA MULŢI ANI d-nei maistre CIMPOEŞU MARIA
cu ocazia pensionării.

● Pentru Fetco Alina Esmeralda, la împlinirea a 19 ani, multă sănătate, bucurii şi noroc din partea mamei, surorii - Ana, bunicilor - Eufrosina şi Diomid, viitorului soţ - Benone, şi a nepoatei - Mihaela, "La mulţi ani!".

DECESE

✝

Cu adîncă durere, familia Indoliată anunţă încetarea din viaţă a scumpului lor tată şi soţ
AANEI MIHAI.
Corpul neînsufleţit este depus la biserica Sf. Voievozi Roşca (Tătăraşi). Înmormîntarea va avea loc joi 24.02.1994 ora 13,00 la cimitirul Eternitatea.
Vei rămîne veşnic în inimile noastre.

✝

A plecat dintre noi buna noastră mamă
ELENA ADAM URSACHE
în vîrstă de 85 ani. O plîng copiii, nepoţii şi strănepoţii.
Înmormîntarea simbătă 26.02.1994 în localitatea Oţeleni-Iaşi.
Va rămîne veşnic în amintirea noastră.

Familia Perju Vasile regretă moartea fulgerătoare a fostului coleg şi prieten
ARICIUC IOAN (NICU)
şi transmite sincere condoleanţe soţiei Alina şi fetelor.
Nicule, nu te vom uita niciodată.

Mama Rada, sora Vica şi nepoata Gabriela anunţă decesul fulgerător al dragului fiu, frate şi unchi ILIE VICTOR EUGENIU.

Cu inimile zdrobite de durere, Gică, soţ, Gina şi Carmen, fiice, Vasile şi KAFA'A, gineri, Şirin şi Samir, nepoţi, anunţă că a încetat să bată inima scumpei şi nepreţuitei noastre soţii, mame şi bunici
ECATERINA COŢOFREI (GHERASIM) - 51 ani, după o lungă şi grea suferinţă. Dumnezeu să o odihnească în pace. Corpul neînsufleţit este depus la capela cimitirului Sf.Treime, Păcurari. Înmormîntarea va avea loc la cimitirul Sf.Treime simbătă, 26.02.1994, ora 12.00.

Teodora, soţie, Ovidiu, fiu, şi Doiniţa, fiică, anunţă cu durere încetarea din viaţă după o scurtă, dar cruntă, suferinţă a celui care a fost ILIE VICTOR EUGENIU Înmormîntarea va avea loc simbătă, 26.02.1994, ora 12,00 la cimitirul Sf.Petru şi Pavel.

CONDOLEANŢE

Sincere condoleanţe din partea Consiliului de Administraţie al Societăţii HUMANITAS YAMANEH Paşcani, dr.Vieru Elena pentru pierderea suferită.

✝

Sincere condoleanţe d-nei Nina Aanei, din partea familiilor: Dudu din Iaşi şi Jidoveanu - Rm. Vîlcea.

✝

Oficiul de Calcul de la S.C. ALIMENTARA S.A. regretă dispariţia fostului coleg
AANEI MIHAI
şi transmite familiei întreaga compasiune. Dumnezeu să-l odihnească în pace.

✝

Salariaţii din cadrul Biroului contabilitate de la S.C. ALIMENTARA S.A. regretă încetarea din viaţă a fostului coleg
AANEI MIHAI
şi transmite sincere condoleanţe familiei îndoliate. Lacrimi şi flori pe tristul lui mormînt.

Colegii din Filiala 2 C.C. MOLDOCONSTRUCT S.A. Iaşi sînt alături de d-na ILIE TEODORA în aceste momente grele pricinuite de pierderea soţului, ILIE VICTOR EUGENIU, şi o asigură de întreaga lor compasiune.

● **Colegii de serviciu de la fosta Direcţie Comercială, Rotaru Eugen, Cloăric Maria şi Szalontay Celestina regretă profund decesul prematur al ec. AANEI MIHAI, un om cu deosebite calităţi profesionale şi morale şi transmit sincere condoleanţe familiei. (1018)**

● **Familia dr. Mira şi Eugen Lăzescu, fam. dr. Cristian Bădescu şi Constantin Toltea aduc un ultim şi pios omagiu celui care a fost dr. NICOLAE POPOVICI, şi transmit familiei îndoliate sincere condoleanţe.**

● **Familia dr. Daniela şi Alexandru Lăzescu, dr. Tiberiu Lăzescu, adînc îndureraţi de decesul neaşteptat al dr. NICOLAE POPOVICI, transmit întreaga lor compasiune şi sincere condoleanţe familiei îndoliate. Dumnezeu să-l odihnească în pace.**

● **Familiile Olteanu sînt alături de Sorina şi Ion Lupu, precum şi de întreaga familie, în aceste momente grele pricinuite de decesul celui care a fost ROMEO GHEORGHIU. Sincere condoleanţe.**

COMEMORĂRI

Adun bucuriile, amintirile unei vieţi fericite, drept omagiu minunatului dr. veterinar VLAD MIHAI, după doi ani de la plecarea sa. Pentru liniştea şi odihna sufletului său generos vom veghea cu făclia celor mai luminoase amintiri. Soţia Viorica Vlad anunţă că slujba de pomenire va avea loc duminică 26 februarie ora 12,00.

MULŢUMIRI

● **Corina Băncilă şi dr. Doru-Băncilă, mulţumesc tuturor rudelor, prietenilor, vecinilor şi colegilor de serviciu pentru participarea la marea lor durere pricinuită de trecerea în nefiinţă a bunului lor soţ şi tată, DUMITRU BĂNCILĂ. (1234)**

● **Sînt unul din mulţii salariaţi de la S.C. ADIMET S.A. Iaşi, cărora domnul director Ştefănescu Petru le-a întins amîndouă mîinile în ajutor. Cînd necazul nu m-a ocolit nici pe mine, am simţit şi eu bunătatea acestor mîini. Pe această cale, Leonte Viorica îi mulţumeşte din suflet. (1233)**

● **Alături de mine la necaz au fost colegii şi Sindicatul S.C. ADIMET S.A. Iaşi, cărora vreau acum să le mulţumesc din toată inima. Leonte Viorica. (1233)**

Familia aduce mulţumiri conducerii Întreprinderii TEPRO S.A., foştilor colaboratori de la cele două centre de calcul, TEPRO şi SINTA Iaşi, rudelor şi prietenilor, la trecerea în nefiinţă a dragului lor soţ şi tată, economist
IOAN ADUMITRESEI.

ALL SOUND

O audiţie de excepţie garantată prin

calitatea benzii şi a înregistrărilor.

Casetele All Sound se găsesc în magazinele:

Orient (Gară) *Rodex* *Occo Silhouette*
Trident (Super Copou) *Moby Dick* (Universitate)
Dim (Armeană) *Eva* (Bd. Independenţei) *MXM* (Aleea Rozelor)
Siraton (Nicolina) *Cesa* (Oancea) *Oana* (Sf. Lazăr)
Zig-Zag (Gară)

Cele mai avantajoase preţuri.

CURS RAPID DE LIMBA ENGLEZĂ

Posibilitatea cunoaşterii unei alte limbi vă deschide o nouă lume.
Puteţi dobîndi această cunoaştere folosind cursul de limbă engleză: LINGUAPHONE, recunoscut de Universitatea din Oxford şi produs în Anglia.
Format din două manuale şi patru casete audio, cursul este unul din cele mai perfecţionate mijloace concepute vreodată pentru predarea limbii engleze.
Elaborat de profesori experimentaţi recunoscuţi ca experţi în domeniul limbii, înţelegîndu-i toate aspectele şi fiind foarte documentaţi în ceea ce priveşte cultura propriei lor naţiuni, cursul reuşeşte să atenueze toate dificultăţile care ar putea sta în calea progreselor dumneavoastră.
Metoda de lucru a acestui LINGUAPHONE este uşor de urmat şi acordîndu-i jumătate de oră pe zi, puteţi să parcurgeţi şi să stăpîniţi cunoştinţele întregului curs în mai puţin de douăsprezece săptămîni.
Compania de Publicitate "NORD-EST" vă pune la dispoziţie acest curs la preţul de 68.000 lei.
Este suficient să telefonaţi la numărul 117596 şi veţi primi setul LINGUAPHONE la sediul firmei sau acasă în maximum 48 ore.

Comandînd astăzi, primiţi GRATUIT o surpriză!

S.C. NEST S.R.L.

LIVRĂM PROMPT LA DOMICILIU

În maxim 48 de ore veţi primi ceea ce aţi comandat, la adresa solicitată de pe raza Municipiului Iaşi.
Pentru aceasta, sunaţi la 117596, după următorul program: luni-vineri 9.00-19.00, simbătă 9.00-16.00.

Asigurăm service şi garanţie pentru produsele electronice.

masă	fier de călcat	telefoane	cuţit electric	aerotermă
pliantă, greutate 9kg, 5 poziţii de reglare a înălţimii corespunzător staturii 28.800 lei	produs românesc putere 1000 W dimensiuni 230x115x110 masa 0.800 kg cu reglaj de temperatură 14.200 lei	ALCATEL 10 memorii - cu taste 30.780 lei - senzoriale 28.280 lei	produs chinezesc putere 1000 W dimensiuni 230x100x60 39.800 lei	2000 W masa 1.3 kg debit 15 m³/h gabarit 250x230x105mm 27.200 lei

ACEASTĂ OFERTĂ ESTE VALABILĂ PÎNĂ DUMINICĂ, 27 FEBRUARIE!

TELEFOANE UTILE

☎SALVARE: 961
☎POMPIERI: 981
☎POLIŢIE:
Inspectoratul Judeţean 146666, 140720, 146840; Municipiu - 146850; Serviciul Circulaţie - 140070.
☎AGENŢIA C.F.R.: 147673
☎INFORMAŢII GARĂ: 146338
☎AUTOGARĂ: 146587
☎TAXICOM, dispecerat: 953, 146593
☎AGENŢIA TAROM: 115239
☎INFORMAŢII AEROPORT: 178126
☎STAŢII PECO: Baş Ceauş - 176865; Aurel Vlaicu - 175812; Bucium - 132891; Crişan - 112182; Păcurari - 164142; Sărărie - 147480.
☎DISPECERATE: R.A. Gaz-Metan - 141737; R.A. Apă-Canal - 142451; Renel - 147070, deranjamente - 147070; Termoficare - 141956; R.A. Locuinţa - 112434; Telefoane - Deranjamente - 921; Protecţia mediului - 147010.
☎GARDA FINANCIARĂ: 114065, 112427.
☎ADMINISTRAŢIA FINANCIARĂ: 143030
☎NOTARIAT: 147574
☎TRIBUNAL: 146300
☎PROCURATURĂ: 146630
☎CAMERA DE COMERŢ: 117757
☎CENTRUL MILITAR JUDEŢEAN: 146370
☎HOTELURI: Moldova - 142225; Traian - 143330; Unirea - 142110; Sport - 137817.
☎POLICLINICA CU PLATĂ: trimj informaţii - 117244
☎OFICIUL JUDEŢEAN PENTRU PROTECŢIA CONSUMATORILOR: 145392

SIGUR VĂ INTERESEAZĂ

GAZ METAN (141737)
Astăzi sînt programate, între orele 12,00 - 15,00, întreruperi în furnizarea gazului metan, pentru cuplarea unor noi abonaţi pe străzile: Toma Cozma nr. 9, Flamura Roşie (de la nr. 8 la nr. 8 A), Păcurari (de la nr. 18 la nr. 22), Cişmeaua Păcurari, Străpungere Silvestru, Spinţi, Silvestru.
RENEL (147070)
Nu sînt programate întreruperi la reţeaua electrică.
TELEFOANE (140110)
Nu sînt lucrări la reţeaua telefonică.
TERMOFICARE (141956)
Nu sînt programate lucrări.

Monitorul monitorul expres
Str. Smîrdan nr. 5 ■ Tel. 17.25.57 (centrala) ■ Fax 14.45.77

■ REDACTOR ŞEF - Dan Radu
■ REDACTOR ŞEF ADJUNCT - Ovidiu Şimonca
■ SECRETAR GENERAL DE REDACŢIE - Eugen Leonte
ŞEFI DEPARTAMENTE:
■ Eveniment local: Toni Hriţac (int. 21)
■ Eveniment naţional şi internaţional: Cristian Racu (int. 19)
■ Economic: Costel Stroescu (int. 24)
■ Cultură: Dorin Popa (int. 19)
■ Sport: Eugen Florescu (int. 18)
■ Redactor de serviciu: Ion N. Oprea (int. 20)
■ Fotoreporter: Constantin Plop
■ Grafică: Lucian Amarii, Daniel Melinte.

■ Publicitate: Silvia Miler (int. 16)
■ Producţie: Tudor Agavriloaei (int. 26)
■ Difuzare: Mihai Tudose (int. 15)
■ Contabilitate: Antoneta Filip (int. 13)

NORD-EST PRESS
- agenţie de presă -
Str. Smîrdan nr. 5 ■ Tel. 17.25.57 (centrala) ■ Tel/Fax 14.47.76
■ EDITOR: Mona Dîrţu ■ Redactor: Dana Scripcă ■

EDITOR
NORD - EST s.r.l
Str. Smîrdan nr. 5 ■ Tel. 17.25.57 ■ Fax 14.45.77

Director general: ALEXANDRU LĂZESCU
Director literar artistic: FLORIN ZAMFIRESCU
Director de marketing: CEZAR CALUSCHI
Director executiv: GABRIEL RUSU

ABONAMENTELE se pot face la orice Oficiu Poştal din ţară.
MONITORUL figurează în catalogul Presei interne la poziţia 838.
TIPAR OFFSET: MULTIPRINT, Iaşi str. Sf. Lazăr nr. 49

UNGHIUL DE TRAGERE

Scandalul restaurației

Val CONDURACHE

Scandalul iscat în jurul restaurației la Iași s-ar fi stins repede dacă Nichita Danilov nu ar fi avut inspirația diabolică de a-i face să vorbească și pe acei care aveau un punct de vedere destul de limpede, dar din varii motive, șușoteau pe la colțuri abținîndu-se să se exprime și public. Este drept că, la început, ripostele îndreptate împotriva gazetarului șugubăț au deturnat atenția opiniei publice de la subiectul restaurației. Un reporter de la "Europa Nova" m-a căutat la teatru, lansîndu-mi invitația să particip la o masă rotundă, alături de Nichita Danilov, Ștefan Oprea și, atenție!, Mircea Radu Iacoban. Tema discuției nu era restaurația, ci "cazul Nichita Danilov". Am mai spus-o: Nichita Danilov nu a procedat ortodox, dar nici duplicitatea celor dați în vileag nu ținea de cea mai bună tradiție creștină. Unii și-au răscumpărat în oarecare măsură partea de vinovăție, ridicînd un deget de lumină înspre cei care trebuiau cu adevărat incriminați. Alții s-au aliniat lamentabil în frontul restaurației.

Nichita Danilov a aruncat gaz peste foc. Înscenarea lui a avut ceva rocambolesc, dar de multe ori justiția, în neputința ei de a aduce probe într-un caz în care vinovatul e cunoscut dar nu poate fi dovedit, se vede și ea obligată să recurgă la trucuri. De multe ori, cel care conduce o anchetă se ferește să-i pună față în față pe complicii la crimă, pentru a preveni o nouă complicitate și caută să obțină mărturisiri complete de la fiecare în parte avansînd de fiecare dată ideea că celălalt a vorbit.

Scandalul provocat de Nichita Danilov a făcut să crească interesul pentru procesul restaurației, dar ne-a mai demonstrat un lucru: că în orice restaurație nu există numai un comando de profesioniști, cu misiune precisă, ci și o masă de manevră, în care se rătăcesc de foarte multe ori și oameni de bună credință alături de lichele. În masa aceasta de manevră intră tot felul de oameni pățiți în viață, speriați și de umbra lor, colaboraționiști fără voie, intrați în figurație din motive sentimentale, restauratori în devenire, a căror vocație a ieșit la iveală cu prilejul acestui scandal: Polemicile ne-au arătat că umbra comunismului ne mai acoperă încă: patruzeci de ani de duplicitate sînt greu de șters din memoria noastră. În sfîrșit, nemaifiind vorba despre întoarcerea la comunism, ci despre revenirea în forță a unor comuniști, înțelegem că nici comunismul, nici restaurația comuniștilor nu se puteau face fără lașitatea, complicitatea, indiferența, duplicitatea masei de manevră. ■

Turneul american al grupului DIVERTIS (episodul 6)

HELLO, CANADA!

Corespondență specială din Toronto, de la trimisul nostru Florin Constantin, zis "Stamina", spion plătit de noi

Canada, țara în care e bine să porți mesadă

Pornită pe o vreme ce nu prevestea nimic bun, călătoria de la New York la Toronto nu s-a transformat, așa cum era de așteptat, într-o aventură, ci într-o plăcută croazieră pe Highway-urile nord-americane. Deși gerul era în toi (-25, -30 grade Celsius), vîntul sufla năprasnic și ningea încontinuu, drumurile erau uscate și curate, popasurile primitoare și aprovizionate cu tot ceea ce-și poate dori un drumeț pe astfel de vreme iar motelul la care am înnoptat era un exemplu de curățenie și confort (o cameră de 4 locuri are baie, frigider, aer condiționat, televizor cu instalație de satelit etc., și costă 20 $, indiferent dacă ești american sau nu. Dimineața am trecut vama (o simplă formalitate care durează atît cît este nevoie pentru a ștampila pașaportul), ne-am cumpărat țigări din Free Shop (mai ieftine decît la noi în țară) deoarece în Canada țigările costă de 4-5 ori mai mult decît în SUA (între 8 și 10 $ canadieni pachetul, 1 $ SUA se schimbă la 1,37 $ canadieni). Foarte repede am ajuns la cascada Niagara, un monument al naturii cum nu vă puteți imagina privind o simplă vedere. Deși erau mai puțin de -30 grade Celsius, am stat fascinați în imediata apropiere a vacarmului stîrnit de imensa cădere de apă. Pe lîngă acest cadru natural de vis de la Dumnezeu lăsat, oamenii au construit și niște hoteluri, restaurante și parcuri de distracții că-ți vine greu să alegi între frumusețea sălbatică și minunățiile civilizației nord-americane. Mergem mai departe și ajungem la Toronto. Oraș aproape necunoscut pînă acum 5 ani, Toronto a devenit cel mai mare centru industrial, financiar și social al Canadei. Are cea mai înaltă construcție din lume (Turnul Televiziunii), cea mai lungă stradă din lume (Younge Street, 128 km) și este recunoscut drept cel mai "safe" (sigur) oraș din continentul american. Cine are un serviciu la 30 km de casă se poate considera un om fericit în Toronto deoarece, aici, distanțele în oraș sînt așa de mari încît mersul cu mașina mai mult de o oră este un lucru banal. Sînt zgîrie-nori la fel ca în America dar sînt și parcuri ce se întind de-a lungul mai multor hectare și clădiri vechi și frumoase, așa cum New York-ul nu are.

Metroul este mult mai civilizat, mașina și casa se pot lăsa deschise, spre deosebire de New York, unde am fost nevoiți să stăm cu rîndul într-o mașină parcată și încuiată în fața restaurantului unde serveam masa. Pentru amatorii de statistici, menționăm că în New York se fură o mașină la fiecare 48 de secunde. Și să știți că nu există mașină fără alarmă și sistem antifurt. Nu-i așa că citind toate acestea v-ați mai liniștit în privința creșterii fără precedent a delincvenței la noi? Este o consolare să vezi că se poate și mai rău. Și asta nu-i nimic! Hai să vă povestesc despre un oraș a cărui agonie devine din ce în ce mai vizibilă pe zi ce trece. Montreal-ul, căci despre el este vorba, altădată cel mai cunoscut oraș al Canadei, datorită unei politici naționaliste necumpătate dusă de o mulțime de "vadimi" și "funari" francofoni, a ajuns orașul cel mai părăsit al Canadei. Mari și impunătoare construcții pe care stă scris "De vînzare" alternează cu nenumărate clădiri "De închiriat". Chiriile și prețurile locuințelor sînt jumătate din cele practicate la Toronto iar unitățile industriale și locurile de muncă se împuținează văzînd cu ochii. Orașul este o amestecătură de nostalgii europene (există și o replică fidelă a catedralei Notre Dame) și visul zgîrie-norilor și modernismul american. Poate și datorită apropierilor cu Europa, în Montreal își duce viața și o importantă comunitate românească. Și dacă tot am ajuns la comunitățile românești, hai să trecem și la ultimul capitol al relatării noastre și anume:

Turneul grupului Divertis în Canada

La fel ca și în America, sau poate chiar mai mult, spectacolele de la Toronto și Montreal ne-au întărit convingerea că, din nefericire, "ultimul val" de imigrare în Canada și U.S.A este foarte mare din punct de vedere numeric, și foarte valoros, din punct de vedere al calității oamenilor ce-l alcătuiesc. Trecînd peste extraordinarul succes de care s-a bucurat "Divertis"-ul, reacțiile neașteptat de călduroase la poantele fine și la umorul politic incisiv, am rămas cu toții cu tristețea că am cîștigat un public atît de bun și numeros aici dar l-am pierdut din țară. Cine trebuie să se întrebe, este bine să o facă în timpul cel mai scurt și să răspundă: De ce un număr atît de mare de tineri foarte valoroși, cu pregătire profesională de excepție și ținută morală ireproșabilă iau drumul continentului nord-american? Noi am aflat răspunsul demult dar nu noi sîntem cei abilitați cu luarea unor măsuri de urgență în favoarea creșterii reale a nivelului de trai în România. Noi sîntem fericiți de primirea extraordinară de care s-au bucurat spectacolele noastre, de cronicile laudative la modul absolut apărute în presa de aici, mai avem o serie de spectacole la Cleveland, Chicago și Detroit și săptămîna viitoare aterizăm la București. Știm foarte bine ce-o să găsim acasă, ne este dor de țară și de spectacolele de acasă și avem o singură dorință: "Așa să ne ajute Dumnezeu, ca pe americani!" ■

HOROSCOP

BERBEC
(21 mart. - 20 apr.):
Dați dovadă de mult devotament față de o persoană apropiată. Nu ezitați să-l ajutați pînă la capăt, chiar dacă vă sacrificați niște interese.

TAUR
(21 apr. - 20 mai):
Încăpățînarea dumneavoastră nu vă este de folos în toate împrejurările, uneori vă fixați pur și simplu pe o problemă neînsemnată și pierdeți din vedere planurile mari.

GEMENI
(21 mai - 21 iunie):
Construiți prea multe scenarii într-o împrejurare extrem de simplă. Nimeni nu-și bate atît de mult capul pentru a-și rezolva problemele.

RAC
(22 iun - 22 iul.):
Eșecurile vă rod prea mult și, cu toate că în aparență dovediți că știți să pierdeți, respectîndu-vă adversarul, pe dinăuntru o înfrîngere vă marchează pe multă vreme.

LEU
(23 iul. - 22 aug.):
Spiritul pozitiv face din dumneavoastră o persoană greu de combătut. Trebuie însă să țineți cont de faptul că unii cedează, dar nu vă dau dreptate.

FECIOARĂ
(23 aug. - 22 sep.):
Intransigența se manifestă excesiv în viața de familie unde aveți reputația unui tiran. Dar nu sînteți atît de ascultat pe cît credeți, multe vi se ascund.

BALANȚĂ
(23 sep. - 22 oct.):
Știința de a plăce vă asigură o protecție înaltă și durabilă. Obiceiul de a avea un protector vă pune, uneori în postură jenantă.

SCORPION
(23 oct. - 21 nov.):
Incisivitatea dumneavoastră nu ține cont de starea adversarului, care nu este dispus să primească întotdeauna mustrări, chiar dacă ele sînt juste.

SĂGETĂTOR
(22 nov. - 21 dec.):
Debordați de energie și entuziasm. Dacă azi s-ar face alegeri sindicale, le-ați cîștiga cu siguranță. Vă trebuie, însă, mai mult tact.

CAPRICORN
(22 dec. - 19 ian.):
Deducțiile dumneavoastră nu au fost lipsite de logică, numai că uneori întîmplarea își vîră coada mai tare decît vă închipuiți. Feriți-vă să acuzați!

VĂRSĂTOR
(20 ian. - 18 febr.):
Sînteți o fire interesată, chiar oportunistă, dar culmea, calculele dumneavoastră sînt uneori superficiale. Aroganța vă aduce prejudicii mari.

PEȘTI
(19 feb. - 20 mart.):
V-ați angajat pe o direcție bună, dar vă așteaptă o muncă îndîrjită, aproape epuizantă. Nu mizați toți banii pe un singur cal cîștigător.

LEGENDA:
- **- vă paște ghionoii**
- **- prudența e mama înțelepciunii**
- **- n-aveți nimic de pierdut**
- **- șansa vă surîde**

Astăzi, la Casa de Cultură a Studenților

Cine-clubul CINEMATECA

Ora 17

Pentru țară și rege

J. Losey (n. 14. I. 1909, La Crosse - Wisconsin, m. 1984), cu studii de medicină de literatură și artă drmatică, practicînd, în anul 1930, critica literară și teatrală, activînd, între anii 1932-1946, sub îndrumarea lui Bertolt Brecht, ca regizor de teatru, debutează ca autor de scurtmetraje în 1939, iar ca regizor de filme de lungmetraj de ficțiune în 1948, cu "Băiatul cu părul verde", un film despre raportul individ-colectivitate, raporturi determinate de abaterea de la "normalitate" a individului. Trecînd prin Italia, unde activează sub pseudonimul Andrea Forzano, din 1954 se stabilește definitiv în Anglia, la Londra, unde duce activitate de regizor de film și de teatru. Înzestrat cu un puternic talent creator, strălucit în construirea unor ambianțe și atmosfere, este un profund analist al zonelor obscure ale psihicului uman Tema dominantă a filmelor sale este degradarea fizică, sufletească, morală și spirituală a omului, urmărite în raporturile dintre bărbat și femeie. În "Întîlnire la întîmplare" (1959) și "Eva" (1961), de exemplu, urmărește procesul de deteriorare a condiției bărbatului sub influența unor femei demonizate. Un film de excepție este "Sevitorul" (1963), o parabolă despre totalitarism și intoleranță, despre fragilitatea și, deci, caracterul relativ al raporturilor dintre stăpîn și slugă, dintre călău și victimă, care pot fi, ba mai mult, sînt, interșanjabili. Un alt film de excepție este și "Accidentul" (1967) - Marele premiu special al juriului, Cannes, unde, sub pretextul investigării mediului universitar, construiește un film despre starea de relativitate. "Mesagerul" (1971) - Marele premiu, Cannes, este un film despre "memoria afectivă", de o cuceritoare și dureroasă poezie. "Pentru țară și rege" (1964) este o meditație despre destinul omului aflat într-o situație limită, aici războiul.

Ora 19,30

Aventura

M. Antonioni (n. 29.IX. 1912, Ferrara), licențiat în economie și comerț, critic de film și gazetar, colaborator, din 1942, al lui Roberto Rossellini și coregizor cu Marcel Carné la "Trubadurii diavolului" (1943), colaborator al lui Luchino Visconti, Giuseppe de Santis și Federico Fellini, desprins din neorealism, autor, între 1943-1950, al unor scurtmetraje deosebit de valoroase, ca regizor de lungmetraj de ficțiune debutează în 1950, cu "Cronica unei iubiri", pe linia neorealismului și al interesului pentru literatura interbelică. "Strigătul" (1957), o culme a preciziei, anunță capodoperele din trilogia: "Aventura" (1960); "Noaptea" (1961) și "Eclipsa" (1962). Arta lui se caracterizează prin perfecta sinteză om-peisaj, prin sentimentul solitudinii, prin aparenta formulă polițistă a filmelor, prin structura antidramatică, prin pasiuni violente, prin sentimentul culpabilității și al incomunicabilității, prin optica tragică, prin practicarea unui cinematograf comportamentist, antitradiționalist, acordînd importanță fluxului gîndirii și asociațiilor mentale, fuxului conștiinței și analizei mecanismelor psihismului, iar nu evenimentelor și eroilor comici. **(Mircea DUMITRESCU)**

MONITORUL SENTIMENTAL

Nu ai înțeles mesajul meu

Sergiu **"... Este remarcabil faptul că vă asumați riscul de a da sfaturi tinerilor într-o problemă atît de delicată cum este cea a sexualității!... Totuși, cred că ar trebui să vă documentați mai temeinic din moment ce doriți (?) să îmbinați problemele sentimental-sexuale cu viața socială și spirituală... Afirmați că bărbații apreciază mai mult o femeie care știe să facă dragoste decît o virgină. Oare chiar nu știți ce probleme se pot ivi în viața unui cuplu din motivul că respectiva a avut mai mulți parteneri de sex înainte de căsătorie? Oare legăturile accidentale nu pot fi evitate printr-o creștere spirituală a indivizilor?... Nu știu dacă sînt în măsură să vă conving, dar viața pe care o trăim este clădită pe fundamentul creștinismului... Nu fac parte din nici o sectă și sînt un simplu creștin ortodox...".**

Singura problemă este că nu ai înțeles mesajul meu. Nu am pretenția unei specialiste, nu am încercat să împărtășesc și altora experiența mea și nici nu am intenționat o îmbinare a "problemelor sentimental-sexuale". Asocierea celor doi termeni îți aparține, dar de cînd sentimentul are de-a face atît de mult cu sexualul, în condițiile în care singur afirmi că "... femeia nu e doar un eveniment sexual și procreativ" și, dacă îmi îngădui să adaug, o sursă de senzații tari și sentimentale ...?

Și pentru că vreau ca toată lumea să înțeleagă, voi reaminti un lucru: mesajul meu constituia răspunsul la scrisoarea unei corespondente ce dădea o mare dovadă de sinceritate. O fată de 15 ani, după doar două experiențe sexuale eșuate, ajunge la disperare - mai are sau nu dreptul de a păși vreodată în biserică...?! Marele ei vis - o operație de reparare a himenului. În rest, un mare complex pentru toată viața, falsa conștiință de a te ști stigmatizată, dar și inferioară celorlalți oameni (cu nimic mai buni decît ea!) și, din răzbunare, un posibil început al autodistrugerii și pierzaniei... Îmi voi continua mesajul în numărul de mîine.

ANA-MARIA

BOMBA DE CAUCIUC

Ieri mergea printre blocurile municipiului un cetățean care a observat un fapt absolut înfricoșător: la scara blocului în care locuiește avocatul Mișu Vlasov, pe lista cu cheltuielile de întreținere dumnealui figura cu (mirați-vă, măi oameni buni!) peste 45.000 lei. Cam cît o deschidere la foițe, cînd îți intră din prima două perechi (dame cu popi, mai exact). Un singur "pas la deschidere" și, hop!, întreținerea se achită elegant și nici capul nu vă doare. Am uitat să menționăm că d-lui Vlasov i s-a făcut o mare nedreptate în perioada lui Neculai Ceaușescu, fiind victima unei reușite acțiuni a Miliției, în urma căreia a făcut patru ani de pîrnaie, dar după Marea Aglomerație din decembrie 1989 i s-a făcut dreptate, procesul i s-a rejudecat și a rezultat că traficul de influență, pe vremea comuniștilor, era o formă agresivă de disidență, care se pedepsea cu pușcărie. Dacă vreți să ne dați în judecată, ne găsiți în Dumbrava Minunată, de Mihail Sadoveanu.

Vreți să vedeți cum arată paranoia acută și reîncălzită? Uitați-vă pe ultima pagină de la un cunoscut ziar ieșean de mic tiraj și mari mafioți și o vedeți acolea reproducerea portretului dăltuit în piatră seacă al subiectului consultației noastre psihiatrice. Recent întors din "țara poeziei" (se dau bine acolo rulmenții, coane?), dăltuitul nostru se crede cel trei președinți ai SUA sculptați derect în muntele americănesc. Bine că scrie la un ziar local, altfel l-am fi văzut din avion, sculptat pe muntele Găina, mai sus de copane.

Ieri s-a aflat într-o vizită la Iași, după cum se știe, ambasadorul Regatului Spaniei. În program a figurat, după cum ne așteptam cu toții, vizitarea bisericii Trei Ierarhi. Cînd au ajuns acolo, mare rușine pe obrazul nepătat al urbei! Biserica era încuiată cu lacătele domnești, încît primarul Simirad și cu Excelența Sa au fost nevoiți să dea trei ture în jurul sfîntului lăcaș, crezînd că sfinții călugărighizi o luaseră înainte, într-un concurs de "prinde-mă de anteriu să-ți dau cheile domnești". Așa se face că Ambasadorul tărîmului iberic nu a putut admira minunata ctitorie a poporului român, construită pe cheltuiala domnitorului Vasile Lupu. Vorba aceea: dacă n-ai călugări, trimite-ți un nepot la sihăstrie.

LIZUCA și PATROCLE

CARNETUL ZILEI

Joi, 24 februarie 1994

✝ **Aflarea capului sf. Ioan Botezătorul**

VREMEA

-2° — 7° C

Vremea va fi caldă. Cerul va prezenta înnorări accentuate. În a doua parte a intervalului se vor semnala precipitații sub formă de burniță și ploaie. Vîntul va prezenta intensificări de 50 km/h - predominînd din sector sudic. Valorile maxime vor oscila între 3 și 7 grade, iar cele minime între -2 și 0 grade. (Elena BÎRJOVEANU - Centrul de Prevedere a Vremii, Bacău)

TV BUCUREȘTI

TVR 1 7,00 TVM. Telematinal ■ 11,00 Călătorii. Tennessee - Canalul Tonbigbee spre sud (II). Redactor Camelia Stancu ■ 11,30 Film serial: "Salvați de clopoțel" (R) ■ 12,00 Jocurile Olimpice de iarnă. Schi fond: ștafeta masculină de 3 x 10 km. Transmisiune directă de la Lillehammer ■ 13,45 Actualități ■ 13,55 Jocurile Olimpice de iarnă. Schi alpin: proba feminină de slalom uriaș (manșa a II-a). Transmisiune directă de la Lillehammer ■ 15,00 TVR Iași. "Est Meridian" ■ 18,15 Film serial: "Salvați de clopoțel!" (S.U.A., 1989), ep. 16 ■ 18,45 Gong! Emisiune de critică și actualitate teatrală. ■ 19,15 Jocurile Olimpice de iarnă. Rezumatul zilei (I) ■ 19,45 Desene animate ■ 20,00 Actualități. Buletin meteo ■ 20,40 Publicitate ■ 20,45 Studioul economic. Cînd banii statului se duc pe apa Sîmbetei, cine plătește? Emisiune de Sorin Burtea ■ **21,15 Film serial: "Dallas", ep. 313** ■ 22,10 Publicitate ■ **22,15 MEMORIALUL DURERII.** Mărturii din infernul închisorilor comuniste. Episodul XXX: Aiud - Epicentrul infernului (II). ■ 23,35 Actualități ■ 0,30 Jocurile Olimpice de iarnă. Rezumatul zilei (II) ■ 1,00 Închiderea programului.

TVR 2 13,00 Jocurile Olimpice de iarnă. Schi acrobatic: proba de sărituri. Transmisiune directă de la Lillehammer ■ 14,45 Coasta soarelui. Documentar. Înregistrare TVE. ■ 16,30 Film serial: "Tînăra stăpînă" (Brazilia), ep. 5 ■ 17,00 Ceaiul de la ora 5. Invitatul emisiunii: Ștefan Iordache; ■ 20,30 Desene animate. "Gargantua". Înegistrare CFI ■ 21,00 TVM. Mesager ■ 21,30 Limbi străine. Germană (R) ■ 22,00 TV5 Europe. Telejurnal în limba franceză ■ **22,30 Film artistic: "Tînăr și nevinovat"** (Anglia, 1937). Cu: Nova Plibeam, Derrick de Marney. Regia Alfred Hitchcock.

TV SATELIT

RTL *RTL*

8,00 Magazin matinal ■ 11,30 Paradise Beach (s) ■ 12,00 Prețul e fierbinte (cs) ■ 12,30 Duelul familiilor (cs) ■ 14,20 California Clan (s) ■ 15,10 Vremea dorinței (s) ■ 16,00 Ilona Christen (show) ■ 18,00 Cine e șeful aici? (s.co): ■ 18,30 O afacere de familie (s): ■ 19,00 Paradise Beach (s) ■ 19,45 Știri, sport, meteo ■ 20,10 Exploziv - magazin ■ 20,40 Vremuri bune și rele (s) ■ 22,15 "Soarta unei mame închiriate" (dramă, S.U.A., 1993) ■ 0,10 Gottschalk show ■ 1,00 Știrile nopții ■ 2,00 O familie foarte dragută (s).

PRO 7 *PRO 7*

7,00 Seriale și desene animate ■ 12,05 Loteria (s) "San Diego" ■ 14,05 "Lungul drum spre casă" (w., S.U.A., 1986) ■ 15,25 Fulgerul pe roți (s.p.): ■ 16,25 Mr. Belvedere (s.co) ■ 16,55 Visez la Jeannie (s.co) ■ 17,25 Fred și Barney (d.a) ■ 17,55 Familia Simpson (d.a) ■ 18,25 Batman (d.a) ■ 18,55 Parker Lewis (s.co) ■ 19,25 Aripi (s.co., SUA, 1990) ■ 19,55 Roseanne (s.co) ■ 20,25 Bill Cosby Show (s.co) ■ 21,15 Partenerii (co. p., S.U.A. '81) cu Ryan O'Neal, John Hurt ■ 23,05 Polițistul viitorului (f. SF. S.U.A. '86) ■ 1,10 T.J. Hooker (s.p): Cînd învinge violența ■ 2,10 Starsky & Hutch (s.p.) ■ 3,15 Victima dragostei (f.p. S.U.A. 1991).

EUROSPORT *Eurosport*

7,00 J.O.: programul competițiilor ■ 7,30 Știri și reportaje neolimpice ■ 9,00 Patinaj artistic. Proba originală, feminin ■ 10,30 Combinata nordică. Ștafeta 3x10 km (d) ■ 13,00 Schi acrobatic. Finalele la sărituri (d) ■ 13,30 Schi alpin, feminin (d) ■ 15,00 Schi fond. Cursa de 30 km, feminin (d) ■ 15,30 Schi acrobatic ■ 16,00 Hochei pe gheață - meciul pentru locul 9 (d) ■ 18,30 Știri olimpice ■ 19;15 Hochei pe gheață - meciul pentru locul 11 (d) ■ 20,00 Patinaj viteză. Proba de sprint (d) ■ 23,30 Hochei pe gheață. Meciul pentru locurile 5 și 8 (d) ■ 0,30 Știri olimpice ■ 1,30 Hochei pe gheață.

MTV *MTV*

7,00 Matinal, cu VJ Rebecca ■ 13,00 Muzică soul, cu Richie Rich ■ 14,00 Mari hituri cu VJ Paul King ■ 15,00 VJ Simone ■ 17,30 Coca Cola Report cu VJ Kristiane ■ 17,45 Noutăți cinematografice ■ 18,30 Dial-top la telefon..., cu VJ Rebecca ■ 21,00 Mari hituri, cu Paul King ■ 22,00 Cel mai dorit: Ray Cokes ■ 23,30 Beavis & Butt-head (d.a.): "Campioni ai ridicolului" ■ 23,30 Mari hituri, cu Paul King ■ 0,00 Coca Cola Report-ghidul dvs. de orientare în muzică ■ 0,15 Noutăți cinematografice ■ 0,30 Știrile nopții ■ 1,00 Party Zone - muzică dans cu VJ Simone.

RADIO NORD-EST (72,44 MHZ)

6,00 "Micul dejun" - program matinal de știri și informații din actualitatea locală, buletin meteo, buletin rutier, informații utilitare, horoscop, agenda, buletine de știri (7,00, 8,00, 9,00), muzică ■ 9,05 "Foaia de pontaj" (buletine de știri la orele 10,00, 11,00, 13,00, rubrica sportivă la ora 10,30) ■ 13,05 "Siesta FM" (14,40 Infosport, buletine de știri la orele 15,00, 16,00) ■ 16,05 "Turnul de control" - reportaje, interviuri, relatări din actualitatea locală, transmisii telefonice, știri, informații, can-can-uri, muzică (16,45 rubrica "Financiarul"; buletine de știri la orele 17,00, 18,00, 19,00) ■ 21,00 Retrospectiva zilei ■ 21,10 "90' rock", cu George Pînzaru ■ 22,30 "Noapte americană" - realizator Florin C-tin ■ 0,00 Music non-stop.

RTV EUROPA NOVA

Radio - program 6,00-24,00 ■ 6,00 Semnal ■ 6,30 Matinal Europa Nova ■ 8,45 Avanpremiera ■ ■ 11,05 Replay - informații și noutăți muzicale ■ 12,00 Observator - actualitatea internă și internațională ■ 12,10 Dedicații muzicale ■ 13,00 De la A la Z - O incursiune în cotidian ■ 13,15 Ominvoice ■ 15,40 100% comercial ■ 16,00 Avampremieră ■ 17,00 Lumea azi ■ 19,00 Revista presei centrale ■ 20,00 JAZZ-NIGHT ■ 21,00 Music collections ■ 22,00 FLASH PORTRAIT ■ 23,00-24,00 Muzică pentru toți. Buletinele de știri (Infonova) vor fi difuzate din oră în oră, între 6,30-11,30 și 15,30-20,30.

TV 17,00 Deschiderea programului ■ 17,05 Euromusic ■ 17,30 Ideea europeană. Din cuprins: "Creta" - documentar ■ 18,00 Lideri politici - interviu cu senatorul Corneliu Vadim Tudor - președinte P.R.M. ■ 18,30 Destine politice: Boris Elțin ■ 18,35 Desene animate ■ 19,00 Infonova ■ 19,30 Pagini de balet clasic: "Giselle" (ultima parte) ■ 20,00 Videoclip '94 ■ 20,30 Reporter Europa Nova ■ 20,50 Gala filmelor antologice: "Dragoste pe fugă" (Franța, 1979; regia: François Truffaut) ■ 22,20 Magazin sportiv ■ 22,35 "The Who" - în concert ■ 23,00 Închiderea programului.

TELE M

tele M

10,00 Programul Worldnet SUA ■ 17,00 Programul Deutsche Welle Germania ■ 21,00 Știri ■ 21,15 Programe, ideologii, strategii politice ■ 21,30 Poemul de fiecare zi ■ 21,35 Viața, traiul - eterna problemă ■ 22,00 Rock-o-Rama ■ 22,30 Film artistic.

RADIO IAȘI

6,00 Diminețile noastre ■ 9,00 Știrin 9,05 Radiosfera ■ 13,00 Radiojurnal București ■ 13,20 Jazz în comentariu și sunet ■ 14.00 Întîlniri pe unde medii ■ 16,00 Radiojurnal ■ 16,10 Radiogrames ■ 18,00 Știri ■ 18,05 Corespondența radio - muzică ușoară ■ 18,30 Corespondența radio - muzică populară ■ 19,00 Știrile serii - meteo ■ 19,10 Pe un picior de plai - vetre folclorice ■ 19,40 Vedete în recital ■ 20,00 Farmecul operetei ■ 20,30 Armonii corale ■ 21,00 Evenimentele zilei ■ 21,20 Albumul cîntecului francez

MUZEUL LITERATURII ROMÂNE

■ Muzeul Literaturii Române din Iași organizează, în colaborare cu Asociația "Frăția Ortodoxă" din Iași, la ora 11,00, la Biserica Bărboi, comemorarea scriitorilor: Alecu Russo (135 de ani de la moarte) și Costache Conachi (145 de ani de la moarte). Invitați: Costantin Ciopraga, Maria Platon și corul "Frăția", dirijat de George Vintilă..

■ Muzeul Literaturii Române din Iași organizează, în colaborare cu Asociația Scriitorilor din Iași, la Clubul cultural "Junimea" (Casa "V. Pogor"), la ora 17,00, aniversarea profesorului și lingvistului Gavril Istrate (80 de ani de la naștere)

TEATRUL NAȚIONAL

Teatrul Național "V. Alecsandri" din Iași prezintă, la ora 18,00, avanpremiera spectacolului cu piesa Exercițiu pentru soț și soție, de Martin Walser. Regia: Mihai Lungeanu. Scenografia: Axenti Marfa. Accesul va fi permis doar perechilor de spectatori.

COMUNICĂRI

În sala Bibliotecii Institutului de Istorie "A.D. Xenopol" (str. Lascăr Catargi nr.15) vor fi susținute, la ora 17,00, comunicări cu temele: Dileme ale editării documentelor medievale românești - Leon Simanschi și Proiectul unui atelier româno-francez privind istoria orală - Florea Ioanicioaia.

RADIO VOX T

Emite non stop pe frecvența 70,76 MHz.

RADIO CONTACT

Emite non stop pe frecvența 92 MHz.

SPITALE DE GARDĂ

Spitalul "Parhon" (tel 140337), Clinica VI medicală, clinica II chirurgie) Clinica II obstretică.

FARMACII DE GARDĂ

Farmacia nr. 2 Piața Unirii, tel 116029

CINEMATOGRAFE

■ Cinematograful "Victoria" (telefon: 112502); orele: 9; 12; 15; 18: **"Firma"**. S.U.A., 1993.Premieră.

■ Cinematograful **"Republica"** (Telefon: 114327); orele: 9; 11; 13; 15; 17; 19: **"Dispariția"**. S.U.A., 1993. Thriller psihologic. Cu Jeff Bridges. Premieră.

■ Cinematograful **"Copou"** (Telefon: 145738) orele: 9; 11; 13; 15; 17: **"În cușca Tigrului"**. Hong Kong, 1990. Film polițist. Premieră; ora 19,00: **"Vulpe-vînător"**. România-Germania, 1993. Dramă. Premieră.

■ Cinematograful **"Dacia"** (Telefon: 164740) orele: 9; 11; 13; 15; 17; 19: **"Commander"**. Italia, 1987. Thriller-remake după "Rambo".

■ Cinematograful **"Tineretului"** (Telefon: 117178); orele: 9; 11; 13; 15; 17; 19: **"Formidabilul 2"**. S.U.A., 1993. Parodie cu Charlie Sheen.

CURSUL VALUTAR

valabil pentru ziua de 24.02.1994

Cursul de referință stabilit pentru principalele valute în urma licitației de la BNR, valabil pentru astăzi este de:

1570,00 lei/USD
2316,61 lei/GBP
267,10 lei/FRF
906,31 lei/DEM

Volumul tranzacțiilor încheiate:
5.130.430,10 USD

CURSUL DE SCHIMB AL PRINCIPALELOR VALUTE

VALABIL PENTRU DATA DE 23 - 02 - 1994

Casele de schimb valutar	DOLAR			MARCA		
	C	V	CS	C	V	CS
BANCA AGRICOLĂ - Tel. 113133	1650	1732	3%	970	1018	3%
BCR - Tel. 147260	1680	1750	2%	971	1010	2%
BRCE - Tel. 145555	1685	1769,25	2%	973,43	1022,10	2%
BRD - Tel. 142037	1680	1747	1%	974	1012	1%
BANKCOOP - Tel. 112566	1810	1900	0%	1000	1050	5%
BANCPOST - Tel. 104227	1680	1760	5%	930	975	5%
BANCA DACIA FELIX - Tel. 142526	1640	1720	7%	900	945	6%
Casa de schimb "EDMOND" tel. 115309	1720	1806	0%	970	1018	0%

c - cumpărare v - vînzare cs - comision

O FEMEIE ÎNJUNGHIATĂ A MURIT ÎN BRAȚELE FIULUI EI

În seara zilei de 23 februarie a.c., Adriana Simiuc, în vîrstă de 42 de ani, din Iași, a fost ucisă, în mod bestial, în urma unei lovituri de cuțit, sub privirile îngrozite ale unicului ei fiu, de numai 16 ani.

Miercuri seara, în jurul orelor 19,30, presupusul criminal, Dan Horceag, un vecin al familiei Simiuc, a sunat la ușa apartamentului din strada Vasile Lupu nr. 98A, bloc P2, scara A, etaj 3. Adriana Simiuc a deschis ușa și a purtat cu acesta o mică discuție contradictorie, după care și-a strigat soțul. În acel moment a fost lovită cu un cuțit cu lamă lungă, în zona subclaviculară dreaptă.

În legătură cu desfășurarea evenimentelor, I.T., unul dintre vecini, ne-a declarat:

"În jurul orei 19,30 am auzit un țipăt disperat, neobișnuit la acea oră, și am ieșit pe casa scărilor să văd ce se întîmplă. L-am văzut pe Dan Horceag cum cobora de-a bușilea scările. În ușa deschisă a apartamentului familiei Simiuc l-am zărit pe bălatul decedatel, care țipa, ținîndu-și mama pe brațe. La cîteva minute de la primul țipăt, Adriana Simiuc a murit în mîinile fiului ei."

O altă locatară a blocului a precizat: **"Uitîndu-mă pe vizor, l-am zărit pe Dan Horceag și pe tatăl său cum intrau grăbiți în apartamentul lor."**

De la vecinii Adrianei Simiuc am aflat că Dan Horceag, în vîrstă de aproximativ 30 de ani, este electrician la Spitalul "Recuperare". El și cu tatăl său, Dumitru Horceag, sînt mari amatori de băuturi alcoolice și deseori iscau scandaluri cu vecinii, pe casa scărilor. Între soțul victimei și Dumitru Horceag exista o neînțelegere mai veche, care avea ca obiect folosirea unei boxe aflate la subsolul blocului. Cu o seară înaintea crimei, între cei doi s-a iscat, din același motiv, o altercație.

Cadavrul victimei a fost transportat la morga Spitalului "Sf. Spiridon", la secția de Medicină Legală. În urma necropsiei, medicii au constatat că Adriana Simiuc a decedat datorită unui șoc hemoragic provocat de o plagă adîncă, toracică, de pe urma loviturii cuțitului care a străpuns plămînii. După cum am fost informați de către vecini, ca urmare a constatărilor preliminare făcute la fața locului, poliția l-a arestat pe Dumitru Horceag, fiul acestuia fiind dat, pe moment, dispărut. Vom reveni cu amănunte. **(Violeta CALINCIUC)**

D-na Adriana Simiuc, într-o fotografie mai veche, lîngă pomul de Crăciun.

VINERI
25 FEBRUARIE
1994
An IV,
Nr. 45 (802)
8 PAGINI - 150 LEI

cotidian de informații

Monitorul

Director onorific: AUREL LEON

Redactor șef: DAN RADU

Înainte de a anunța Poliția, Salvarea sau Pompierii, sunați la MONITORUL!

Telefon: 17.25.57

O zguduitoare mărturie care a impresionat pînă la lacrimi sala arhiplină a Tribunalului ieșean

Ana Cuculescu povestește cum și-a ucis soțul

■ *"În timp ce eram în bucătărie, am văzut o umbră care s-a apropiat de mine și mi-a spus: «casa voastră nu mai există». Apoi, fără să-mi dau seama, am înfipt cuțitul în pieptul soțului meu"*

Ieri, la Tribunalul Iași, a avut loc un proces zguduitor. Inculpata Ana Cuculescu, mamă a patru copii minori, a fost acuzată de asasinarea soțului său, Vasile Cuculescu. În sala arhiplină se aflau multe dintre colegele sale de muncă de la Fabrica de Confecții, precum și multe alte cunoștințe ale incriminatei.

Aflată într-o acută stare de depresie nervoasă, Ana Cuculescu și-a recunoscut crima în fața instanței. Președintele completului de judecată, Radu Romașcanu, a fost nevoit să-i ofere femeii două comprimate de "Napoton", pentru a-i potoli accesele de plîns. După cîteva minute, asistența, impresionată, a putut auzi șocanta mărturisire a acuzatei. Aceasta a relatat că, în seara de 20 octombrie 1993, după ce se certase cu soțul venit acasă beat, a avut o halucinație înfricoșătoare. "În timp ce eram în bucătărie pentru a pregăti masa de seară, am văzut o umbră care s-a apropiat de mine. Încet, încet, această negură a ajuns lîngă urechea mea și mi-a șoptit: «casa voastră nu mai există». Aceste cuvinte mi-au provocat o stare foarte ciudată. Fără să-mi dau seama ce fac, am ridicat cuțitul și l-am înfipt în pieptul soțului meu". După această declarație, femeia nu a mai putut rosti un cuvînt. A fost așezată pe o bancă și s-a dat cuvîntul martorilor.

Una dintre vecine a declarat sub jurămînt că, în ultima perioadă, victima transformase viața acuzatei într-un adevărat coșmar. Cei patru copii erau obligați să asiste la bătăile și scandalurile pe care le provoca tatăl alcoolic. Nu este lipsit de importanță să menționăm că, în momentul producerii decesului, victima avea o alcoolemie de 2,25 la mie. O altă martoră a relatat că, în seara incidentului, Ana Cuculescu a sunat la ușa apartamentului său, aflat cîteva etaje mai sus și, complet răvășită, repeta: "Nu am vrut". Abia după ce a coborît în apartamentul vecinei sale, martora și-a dat seama de grozăvia petrecută. **(Adina SCUTELNICU)**

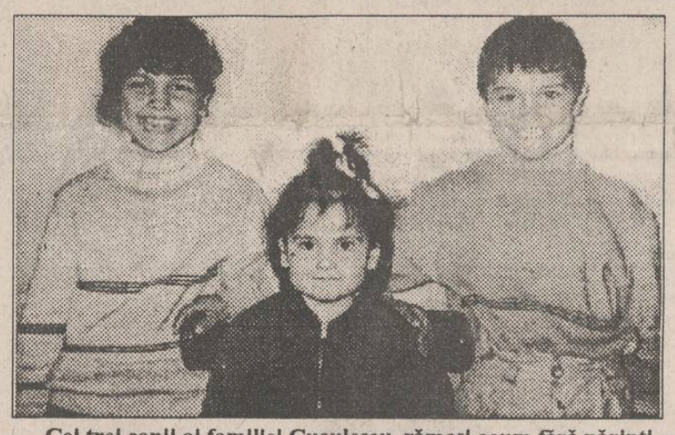

Cei trei copii ai familiei Cuculescu, rămași acum fără părinți. Fotografia a fost realizată la cîteva zile după crimă, cînd aceștia încă nu realizau drama familiei lor.

RATC și-a majorat tarifele

300 LEI
PREȚUL UNUI BILET DE TRAMVAI ÎN IAȘI

Ieri, Comisia de Studii și prognoze Economico-Sociale din cadrul Consiliului Municipal Iași a aprobat noile tarife la transportul urban, propuse de Regia Autonomă de Transport în Comun.

Începînd cu 1 martie 1994, prețul unei călătorii cu tramvaiul, troleibuzul și autobuzul va fi de 150 lei. Au fost majorate și abonamentele la tramvaie, troleibuze și autobuze, astfel: pentru o linie de tramvai, respectiv troleibuz sau autobuz - 4.000 lei, pentru două linii - 8.000 lei, iar liberul pentru toate liniile și toate mijloacele de trasport în comun - 12.000 lei.

Elevii, studenții și pensionarii pot achiziționa abonamentele cu o reducere de 50%.

Pentru traseele exterioare, prețurile biletelor de călătorie vor fi: Iași-Letcani - 400 lei; Iași-Miroslava -330 lei; Iași-Mogoșești - 400 lei; Iași-Dorobanți- 330 lei; Iași-Epureni - 540 lei; Iași-Rediu - 330 lei; Iași-Horlești - 400 lei; Iași-Chicerea - 400 lei; Iași-Mînzătești - 400 lei; Iași-Vînători - 400 lei; Iași-Bîrnova - 330 lei și Baza 3-Osoi - 540 lei.

Prețul abonamentelor pe traseele exterioare, pe zone, sînt:

I. 0-5 km - 4700 lei; II. 5-10 km.- 8.600 lei; III. 10-15 km - 10.400 lei; IV. 15-20 km - 14.000 lei.

Pe aceste trase nu se fac reduceri.

Referitor la aceste majorări, Constantin Cuza, director general al R.A.T.C. Iași, ne-a declarat: "Parcul auto are o uzură fizică de 90% în cazul troleibuzelor, 80% în cazul tramvaielor și 80% în cel al autobuzelor. Nevoile anuale de revizii și de reparații cale rulare duc la o sumă anuală de aproximativ 1 miliard lei, cu tot cu manopera de demontare-montare. De asemenea, s-a majorat numărul de personal prin creșterea parcului de troleibuze cu 10 unități și a parcului de tramvaie cu 16 unități. Necorelarea tarifelor cu costurile pe care le realizăm va conduce la înregistrarea regiei cu pierderi în anul 1994. În luna ianuarie 1994, preliminăm deja o pierdere de circa 52 milioane lei. Pentru a nu influența mai mult majorarea prețului, în propunerea de tarif nu s-a prevăzut fondul de dezvoltare". **(George IGNAT)**

NOUTĂȚILE ZILEI

DORU VIOREL URSU CERE DEMISIA DIRECTORULUI TELEVIZIUNII

Deputatul PD, Doru Viorel Ursu, a cerut demisia directorului Televiziunii, Dumitru Popa, în ședința de astăzi a Camerei Deputaților. Solicitarea a fost motivată prin recenta acțiune de dezinformare inițiată de Televiziune, care a prezentat 20 de secunde din discursul lui Virgil Măgureanu la Tg. Jiu, complet nerelevante. Comisia parlamentară de control a activității SRI a urmărit caseta înregistrată la Tg. Jiu, iar dl. Doru Viorel Ursu, membru în această comisie, a cerut demisia directorului TVR, apreciind că există o mare diferență între aspectele relevate de caseta înregistrată și imaginile prezentate pe postul național de televiziune.

DEȚINUȚII POLITICI DE LA TIRASPOL VOR VOTA CU FRONTUL POPULAR

Deținuții politici de la Tiraspol - Alexandru Lesco, Tudor Petrov-Popa, Andrei Ivanțoc și Petru Godiac - au cerut Comisiei Electorale să le asigure dreptul constituțional de a participa la scrutinul din 27 februarie. În cazul în care nu vor avea posibilitatea de a vota, aceștia propun, într-o scrisoare remisă Frontului Popular Creștin Democrat din Moldova, să fie luate în calcul și voturile lor acordate acestei formațiuni politice, o altă soluție constînd în dreptul acordat soțiilor lor de a vota și pentru ei.

PARLAMENTARII PRM MERG PE MÎNA PDSR

Întrebat dacă parlamentarii PRM vor acorda în continuare votul lor partidului de guvernămînt, Mircea Mușat, prim-vicepreședintele PRM, a declarat postului de radio BBC: "Noi sprijinim PDSR, gîndindu-ne la interesele naționale, la interesele țării. Dar am spus că nu vrem să participăm la guvernare pînă cînd nu-și fac ordine în ograda dînșilor, fiindcă la ora actuală, orice s-ar spune, există o serie de miniștri, de miniștri secretari de stat, o serie de oameni corupți sau amestecați în lucruri murdare.

O veste care va bucura pe toată lumea

Banca Națională acordă despăgubiri în schimbul bancnotelor fără fir metalic

Printr-un comunicat de presă primit din partea Băncii Naționale a României, am fost informați în legătură cu hotărîrea Consiliului de administrație al B.N.R. referitoare la numărul mare de bancnote distruse prin extragerea firului metalic de siguranță. Astfel, retragerea din circulație a unor asemenea bancnote se face prin toate serviciile de casierie ale B.N.R. și ale băncilor comerciale iar expertizarea lor se realizează la centrala B.N.R. În cazul în care se constată că bancnotele sînt autentice, acestea vor fi preschimbate cu valoare totală sau parțială. Această preschimbare ține cont de o serie de elemente de siguranță ale bancnotelor (număr, serie, suprafață distrusă etc.), în funcție de care se stabilește valoarea ce va fi plătită posesorilor. De asemenea, comunicatul B.N.R. precizează că "Practica iresponsabilă a scoaterii intenționate a firului metalic din bancnote constituie un fenomen izolat, apărut la Iași, și care nu are pondere în circuitul monetar." Menționăm că distrugerea intenționată a bancnotelor este pedepsită cu închisoare de la 3 luni la 3 ani. **(Alin TOCAN)**

Soția agentului KGB din CIA a acceptat să colaboreze cu anchetatorii

Maria-del Rosario Casas Ames, soția de origine columbiană a lui Aldrich Ames, agentul KGB-ului în CIA, a acceptat să coopereze cu anchetatorii. Mărturia soției lui Ames ar putea fi esențială pentru a determina amploarea și gravitatea scurgerilor de informație prin intermediul lui Ames către Uniunea Sovietică și Rusia, în perioada 1985 și 1994. "New York Times" scria în ediția sa de ieri că zece sovietici au fost uciși în legătură cu această afacere. Dintre aceștia, cotidianul amintit menționează doi membri ai serviciilor de informații aflați în post la Ambasada Uniunii Sovietice de la Washington și (n.r.) care fuseseră recrutați de FBI. Printre cei dezonspirați de Ames se află și un înalt responsabil al Serviciului de Contraspionaj de la Moscova, care a fost și el executat.

Noua remaniere guvernamentală va fi anunțată la 1 martie

■ *funcția de ministru de interne va fi preluată de un procuror*

Remanierea guvernamentală ar putea fi anunțată în ședința de guvern de marți, 1 martie, a declarat unui reporter Mediafax un parlamentar P.U.N.R., participant la întîlnirea P.D.S.R.-P.U.N.R. de ieri seară. Conform acestei surse, partidul de guvernămînt și-a schimbat în ultimul moment propunerile pentru portofoliile Apărării și Internelor (propunerile anterioare fiind Doru Ioan Tărăcilă și Valer Dorneanu). Astfel, funcția de ministru de Interne "va fi preluată de un procuror", iar cea de ministru al Apărării de un funcționar al M.A.E. Renunțarea la "varianta" Tărăcilă s-ar datora votului negativ pe care acesta l-a dat Declarației de răspuns a P.D.S.R. către P.R.M., lucru ce l-a deranjat pe președintele Iliescu. Întîlnirea P.D.S.R.-P.U.N.R. de aseară a avut parte și de un moment de suspans, produs de Ioan Mânzatu, care a plecat trîntind ușa în chiar mijlocul discuțiilor și spunînd celor rămași: "Nu vă mai bazați pe mine de acum înainte". Una dintre concluziile întîlnirii bipartite de ieri este și aceea că P.U.N.R. își va trece în cont doar trei ministere (Transporturi, Agricultură, Comunicații), ministerul Justiției fiindu-le refuzat.

UNIVERSAL OCCIDENT SRL
IAȘI, Bulevardul Poitiers nr. 14
tel/fax 098/127638; 127640; 127642

Depășiți orice obstacol!

Numai acum, contracte pentru mărfuri, **cu plata după vînzare.**

Cînd toate prețurile cresc, noi ieftinim!

La Universal Occident ORICE este posibil !

Asasinul studentului Gabriel Hînceanu a fost condamnat la opt ani închisoare

■ *avocatul care îl apără a cerut achitarea ucigaşului*

Joi, 24 februarie, la Tribunalul Iaşi s-a desfăşurat ultimul termen al procesului de omor intentat lui Gabriel Mereuţă, victimă fiind studentul Gabriel Hînceanu.

Amintim că, în noaptea de 23 spre 24 ianuarie 1993, inculpatul se afla în camera prietenei sale, Claudia Anghel, din căminul T6 aflat în Complexul Studenţesc "Tudor Vladimirescu". Gabriel Hînceanu, însoţit de trei colegi au ieşit în jurul orelor 24 din discoteca "Metro Pizza" şi s-au dus spre căminul T6, pentru a discuta cu Gabriel Mereuţă în privinţa unui conflict apărut între ei în cursul dimineţii. În faţa uşii Claudiei Anghel, cei patru s-au plasat într-un fel de încercuire şi au bătut în uşă. Gabriel Mereuţă s-a înarmat cu un cuţit şi a ieşit din cameră. În urma altercaţiei, Gabriel Hînceanu a fost lovit cu cuţitul în piept. În dimineaţa zilei de 24 ianuarie, acesta a decedat prin şoc hemoragic declanşat în urma plăgii toracice.

În timpul şedinţei de ieri, procurorul Gabriela Chelaru, reprezentantul Parchetului de pe lîngă Tribunalul Iaşi, a apreciat că, în judecarea cauzei ar putea intra în discuţie faptul că Gabriel Mereuţă a săvîrşit această faptă fiind provocat de Gabriel Hînceanu şi colegii săi. Narcis Giurgiu, avocatul apărării, a susţinut opinia procurorului, arătînd că, în timpul incidentului, inculpatul a fost în legitimă apărare. În consecinţă, s-a cerut achitarea lui Gabriel Mereuţă. Completul de judecată s-a retras, iar după 10 minute s-a pronunţat sentinţa. Acuzatul a fost declarat vinovat de săvîrşirea infracţiunii de omor. Ţinînd cont de circumstanţele atenuante, Gabriel Mereuţă a fost condamnat la 8 ani de închisoare, interzicîndu-i-se pentru 5 ani şi drepturile electorale. Avocatul apărării nea declarat că va face apel împotriva acestei sentinţe. **(Adina SCUTELNICU)**

Gabriel Hînceanu, studentul asasinat în noaptea de 23 spre 24 ianuarie 1993

Acceleratul Bucureşti-Iaşi a retezat picioarele unui tînăr în vîrstă de 33 ani

■ *Constantin Hurjui se întorcea de la Focşani, unde depusese bani la jocul de întrajutorare "Gerald"*

Încercînd să urce în tren în timp ce acesta pornise deja din Gara Roman, un tînăr de 33 ani a alunecat pe scara vagonului, roţile de la tren retezîndu-i ambele picioare.

Însoţit de nişte prieteni, Constantin Hurjui, domiciliat în comuna Stolniceni-Prăjescu din judeţul Iaşi, se întorcea de la Focşani, unde depusese o sumă de bani la jocul de întrajutorare "Gerald". Gîndul la cîştigul substanţial de care avea să beneficieze peste cîteva luni l-a stimulat să sărbătorească evenimentul împreună cu prietenii săi. Ajuns în Gara Roman, Constantin Hurjui a coborît din trenul accelerat Bucureşti-Iaşi să cumpere ceva de băut. Procurarea băuturii a necesitat mai mult timp decît perioada de staţionare a trenului, care, după trei minute, a pornit. Încercînd să se agaţe din mers de bara unui vagon, tînărul s-a dezechilibrat şi a căzut cu picioarele sub tren. Ambele membre i-au fost retezate, în cădere tînărul lovindu-se şi la cap. Tînărul a fost imediat transportat cu o salvare la Spitalul de neurochirurgie din Iaşi, unde a fost diagnosticat cu: "traumatism cranio-cerebral cu contuzie cerebrală medie, sindrom confuzional; amputaţie traumatică a ambelor membre inferioare în treimea medie a coapselor; şoc hemoragic". După ce i s-a acordat asistenţa medicală de specialitate, datorită hemoragiei puternice de la bonturile membrelor inferioare, Constantin Hurjui a fost transportat la Spitalul de Urgenţe. Medicii acestui spital fac eforturi pentru menţinerea sa în viaţă, starea sănătăţii sale fiind însă precară. **(Mihaela CĂNĂNĂU)**

ORAŞUL PE O COLOANĂ

■ *Primarul comentează vizitele unor delegaţii străine*

În finalul şedinţei extraordinare de ieri a Consiliului Municipal Iaşi, primarul Constantin Simirad a făcut aprecieri referitoare la unele vizite ale delegaţiilor străine, în cadrul unor programe de finanţare a ţărilor din Europa de Est sprijinite de Comunitatea Europeană. Astfel, cu ocazia recentei vizite a unei delegaţii franceze venită în Iaşi pentru realizarea unei reţele energetice între oraşul nostru şi alte trei oraşe, primarul Constantin Simirad a descoperit că, din cei 120.000 ECU ce urmau a fi alocaţi programului, doar 10.000 ECU erau folosiţi efectiv de municipalitatea ieşeană. "Am rămas foarte surprins cînd, cercetînd desfăşurătorul care stabilea repartiţia celor 120.000 ECU, am observat că 32.000 din aceştia erau folosiţi pentru deplasarea delegaţiei, 15.000 ECU - pentru asigurarea traducerii, iar diurna membrilor delegaţiei era de 500 ECU/zi. Din tot programul pentru Iaşi nu mai rămîneau decît 10.000 ECU care, în final, se concretizau în două sesiuni de comunicări ştiinţifice, una urmînd să aibă loc la Iaşi, iar cealaltă în Franţa. Probabil că foarte multe programe de acest fel, pentru care Comunitatea Europeană dispune de fonduri în valoare de 500 milioane ECU, rămîn doar în stadiul preliminar de asistenţă, de consiliere pentru ţările din Europa de Est. Astfel, aceşti străini, sub pretextul că ajută ţările din fostul lagăr socialist, de fapt vîră în buzunarul propriu mare parte din aceste fonduri, iar noi, românii, cu ospitalitatea noastră, le asigurăm cazarea, masa şi excursii la obiective turistice", a concluzionat revoltat primarul Constantin Simirad. **(Ovidiu LUNGU)**

■ *Plata anticipată a energiei electrice pentru agenţii economici*

Ieri, la sediul RENEL Iaşi, directorul tehnic, Ioan Tărăboanţă, a convocat 16 din principalii agenţi economici din judeţul Iaşi, în vederea stabilirii valorii plăţii anticipate pentru repartiţia de energie electrică, produsă cu combustibil din import. A fost impusă obligativitatea achitării sumelor anticipate, pînă la data de 5 martie, în caz contrar, luni, 7 martie, RENEL Iaşi va lua măsura de sistare a energiei electrice.

Precizăm că agenţilor economici le sînt repartizate cote de energie electrică produsă din combustibil intern în proporţie de 35% şi din combustibil din import în proporţie de 65%. De asemeni, pentru cota de energie asigurată de combustibilul intern, se va plăti jumătate din costul consumului prezumat la data de 1 a fiecărei luni, iar cealaltă jumătate la primirea facturii.

Conform H.G. 236/1993, în cazul neachitării la timp a curentului electric de către agenţii economici, se percep tarife majorate cu 0,4% pentru fiecare zi de întîrziere, după 30 de zile de la primirea avertismentului.

După cum ne-a declarat directorul Ioan Tărăboanţă, "în urma unei hotărîri judecătoreşti, RAJAC Paşcani este obligată să plătească 78 milioane lei, reprezentînd datoriile către RENEL Iaşi şi 73 milioane lei, penalităţile aferente. De asemeni, pînă la 31 ianuarie 1994, datoriile agenţilor economici către RENEL se ridică la aproximativ 2 miliarde 800 milioane lei". **(George IGNAT)**

■ *Bilanţul pe 1993 al OJTS*

În prezenţa prefectului Dan Gâlea şi a lui Mircea Stănciulescu, inspector la Ministerul Tineretului şi Sportului, ieri, în Sala Mare a Prefecturii Iaşi, Dan Pavelescu a prezentat bilanţul pentru anul 1993 al activităţii instituţiei pe care o conduce, Oficiul Judeţean pentru Tineret şi Sport (OJTS) Iaşi. Antrenorilor şi profesorilor de sport, prezenţi la întîlnire, bilanţul le-a fost prezentat ca fiind pozitiv, deşi nu are termen de comparaţie, fiind primul de acest fel după 1989. Situaţia prezentată, ca şi interpelările din asistenţă au evidenţiat situaţia dificilă a bazei materiale din multe unităţi sportive şi necesitatea asigurării unor fonduri, în special din sponsorizări, care în ultima perioadă s-au diminuat. Deşi fondurile alocate în 1994 activităţii sportive a judeţului s-au dublat faţă de cele din 1993, majoritatea celor prezenţi au fost de acord că nivelul activităţii sportive va scădea în acest an în lipsa unei legi a sponsorizării. Una din problemele importante ridicate de viceprimarul Vasile Dumitriu, prezent şi el la întîlnire, a fost aplicarea Legii fondului funciar pe terenurile aparţinînd bazelor sportive ceea ce a dus la perturbarea gravă a activităţii OJTS. Viceprimarul a propus ca municipalitatea să ia măsuri de protecţie a bazelor sportive de efectul Legii 18/1991, dînd foştilor proprietari teren în compensaţie în altă parte. Un exemplu concret în acest caz este terenul de lîngă sala de atletism Grădinari, care a fost încredinţat fostului proprietar, ilegal, conform Legii 18/1991, deoarece pe acel amplasament începuse construirea unui bazin de înot şi a unei săli polivalente.

În finalul întîlnirii, după două ore de discuţii, s-a constituit un comitet consultativ alcătuit din antrenori, sportivi şi reprezentanţi ai OJTS, care să conceapă strategia activităţii sportive a judeţului Iaşi în anul olimpic 1994. **(Ovidiu LUNGU)**

Cetăţenii din cartierul Dancu nu beneficiază de ajutoare pentru plata întreţinerii

■ *conform legii, cartierul nu este situat în mediu urban*

La Primăria municipiului Iaşi, un număr de 2550 persoane şi-au depus, pînă la această dată, dosarele de acordare a ajutorului bănesc pentru încălzirea locuinţelor în perioada 1 noiembrie 1993 - 31 aprilie 1994. Dintre acestea, începînd cu data de 1 martie 1994, vor beneficia de plăţi efective (în sistemul mandatelor poştale) 1961 persoane. Reamintim că aceste ajutoare (în cuantum de 5000 lei lunar) se acordă, conform literei e din Legea 83/1993, numai persoanelor sau familiilor din mediul urban, care la nivelul lunii octombrie 1993 au realizat un venit mediu net pe membru de familie de maxim 28.500 lei. Ţinînd cont de prevederile în ansamblu ale Legii 83/1993, în prezent, în judeţul Iaşi beneficiază de aceste ajutoare aproximativ 44.000 persoane, în cea mai mare parte şomeri şi pensionari. Se aşteaptă ca, la mijlocul lunii martie 1994, numărul acestor persoane să crească la 50.000, deoarece numărul şomerilor creşte foarte mult de la o zi la alta.

Tot în municipiul Iaşi, un număr de 800 familii din zona Dancu nu vor beneficia de ajutoare, întrucît această zonă, din punct de vedere administrativ, nu aparţine de Primăria municipiului Iaşi. Constantin Roşet, secretarul Consiliului local municipal, ne-a precizat că, în aceste condiţii, Primăria nu poate să facă nimic, familiile respective neîncadrîndu-se în nici unul din articolele Legii 83/1993. **(Sandu TACU)**

Preotul Marcel Biţa din Păcurari s-a supărat pe enoriaşii săi

■ *aceştia şi-au făcut în casă "temple ale satanei"*

"În mii de apartamente din Iaşi am văzut adevărate temple ale satanei", a afirmat cu hotărîre părintele Marcel Biţa, preot paroh în cartierul Păcurari. Sfinţia Sa a relatat că, de Crăciun şi Bobotează, cînd a vizitat apartamentele enoriaşilor, a văzut lipite pe pereţii unor camere reprezentări care, în mod sigur, aparţineau Satanei: afişe cu Michael Jackson, planşe cu femei goale, ba chiar şi tablouri în care era pictat dracul însuşi, cu coarne şi coadă. Uluit de necuratele reprezentări din apartamentele enoriaşilor, părintele i-a mustrat, sfătuindu-i să cureţe imediat pereţii de lucrăturile diavolului, iar în locul lor să pună icoane sfinţite. Enoriaşii s-au arătat însă îndărătnici şi au replicat că afişele respective au rolul de a proteja pereţii de mucegai, din cauză că în apartamente temperatura ar fi cam scăzută şi umiditatea mare. Părintele Marcel Biţa s-a arătat foarte îngrijorat şi de manifestările satanice pe care le-a urmărit noaptea în cimitir. Pentru a lupta împotriva lucrării necuratului, părintele a recomandat tinerilor să fie prezenţi la şcoală la orele de educaţie religioasă, precum şi la Sfintele Slujbe de duminică. **(Dan FODOR)**

Noi precizări cu privire la subvenţiile pentru construcţia de locuinţe

■ *R.A. LOCUINŢA va înregistra şi verifica toate cererile în acest sens*

La şedinţa extraordinară a Consiliului Municipal Iaşi, desfăşurată aseară în Sala Mare a Primăriei, cel mai important punct pe ordinea de zi a fost Hotărîrea Consiliului Municipal de a împuternici RA Locuinţa să înregistreze şi să verifice cererile cetăţenilor ieşeni pentru acordarea subvenţiilor, conform Ordonanţei Guvernului nr.19/1994. Reamintim că această Ordonanţă reglementează acordarea, o singură dată, a unor subvenţii cuprinse între 500.000 lei şi 30% din valoarea locuinţei următoarelor categorii de persoane:

- **tineri căsătoriţi, sub 30 ani fiecare, la data contractării locuinţei;**
- **invalizi gradul I şi II;**
- **handicapaţi;**
- **răniţii, familiile şi părinţii celor decedaţi ca urmare a participării la Revoluţia din Decembrie '89;**
- **persoanele, familiile care-şi schimbă domiciliu de la oraş la ţară, pentru a lucra în agricultură sau silvicultură;**
- **personalul calificat din învăţămînt şi sănătate, care are sau îşi schimbă domiciliul la sate;**
- **persoanele, familiile care îşi schimbă domiciliul de la oraş la sat pentru a lucra pămîntul, conform Legii 18/1991.**

Această hotărîre va intra în vigoare după 28 februarie 1994, cînd se va constitui, în cadrul Consiliului Judeţean Iaşi, o comisie ce va verifica cererile cetăţenilor din judeţ. Ioan Cozaru, directorul RA Locuinţa, a declarat, referindu-se la această hotărîre: "Locuinţele se vor atribui în condiţiile Legii 85/1992, fără licitaţie publică şi în limita creditelor acordate de stat. Noi avem posibilitatea de a demara în Iaşi construcţia a încă cel mult 700 apartamente, pe amplasamentele existente. Oricum, tabelele cu repartiţii întocmite în baza Decretului - lege 61/1990 îşi încetează activitatea, aşa încît se iau în consideraţie pentru aceste subvenţii numai contractările **făcute după apariţia ordonanţei guvernamentale**".

Celelalte hotărîri adoptate de Consiliul Municipal au fost: aprobarea cotizaţiei anuale a Iaşului în cadrul organizaţiei EUROCITES (600 ECU) din bugetul local, înfrăţirea Iaşului cu oraşul italian Padova, schimbarea numelor străzilor "Bucşinescu" şi "Splai Bahlui" în "Otilia Cazimir" şi respectiv "Profesor Mangeron". De asemenea, s-a stabilit scoaterea la licitaţie a unor spaţii comerciale la blocurile de locuinţe din zona CUG şi trecerea din folosinţa SC IASICON SA, din Copou nr. 3-5, în patrimoniul Consiliului Municipal.

Membrii Consiliului local au amînat pentru săptămîna viitoare discutarea proiectului de hotărîre privind avizarea regulamentului de organizare şi funcţionare a cimitirelor din municipiul Iaşi. **(Ovidiu LUNGU)**

Acord de principiu

Ieri, în şedinţa Consiliului Municipal Iaşi, a fost dat acordul de principiu conform condiţiilor impuse de Banca Europeană de Reconstrucţie şi Dezvoltare pentru acordarea împrumutului de 8 milioane dolari, pentru realizarea unui proiect de modernizare a reţelei apă-canal a oraşului Iaşi. Astfel, primarul Constantin Simirad a fost împuternicit să semneze contractul privind împrumutul (alături de preşedintele Consiliului Judeţean, Ioan Amihăiesei). Totuşi acest acord de principiu a fost dat de membrii Consiliului Municipal cu amendamentul: "Contractul de împrumut, precum şi planul de restructurare a RAJAC Iaşi, în vederea returnării creditului, va fi supus aprobării Consiliului Municipal Iaşi. RAJAC va prezenta rapoarte trimestriale Consiliului Municipal Iaşi privind derularea creditului".

Menţionăm că acest împrumut beneficiază de garanţii guvernamentale **(George IGNAT)**

ASTĂZI A APĂRUT

Firma TALBO-"G" vă invită să vizitaţi supermarket-ul deschis în Cartierul Păcurari (vis-à-vis de moara "1 Mai")

Pe o suprafaţă de 1300 m² veţi găsi cea mai bogată gamă de mobilier din oraş: bibliotecă, bucătării, dormitoare, canapele, mese, scaune, birouri, cuiere, paturi, fotolii, draperii din lemn, coşuri pentru rufe etc. De asemenea, la dispoziţia dvs. stau şi raioanele de: sticlărie, plastice import, parfumerie, metraj, dulciuri, jucării, încălţăminte, electronice.

S.C. TALBO - "G" S.R.L., Şos. Păcurari 589, tel. 162279.
Program: 8.00 - 20.00, sîmbăta 8.00 - 14.00.

ALL SOUND

O audiţie de excepţie garantată prin calitatea benzii şi a înregistrărilor.

Casetele All Sound se găsesc în magazinele:
Orient (Gară) *Rodex* *Occo Silhouette*
Trident (Super Copou) *Moby Dick* (Universitate)
Dim (Armeană) *Eva* (Bd. Independenţei) *MXM* (Aleea Rozelor)
Siraton (Nicolina) *Cesa* (Oancea) *Oana* (Sf. Lazăr)
Zig-Zag (Gară)

Cele mai avantajoase preţuri.

Computerland Center Iasi
oferă: Platforme PC
NOU
intel
PENTIUM
- Bus: ISA-5 sloturi+PCI-3 sloturi-32 biţi, 33 MHz
- Procesor: PENTIUM 60 MHz
- Cache: 256 Kb Write Back
- Memorie: 8 Mb (max. 128 Mb) pe 32 biţi

PROFESSIONAL WORKSTATION în arhitectură XPRESS cu procesoare 486DX
ÎN ORICE CONFIGURAŢIE
RELAŢII: Piaţa Unirii nr. 11; tel. 113317; 116584

S.C. **COMEROMIMPEX S.R.L.**
Oferă **EN GROS** şi **EN DETAILE**:
- **produse cosmetice** mărcile **COLGATE-PALMOLIVE** şi **FARMEC**-Cluj;
- **electronice** (televizoare color cu telecomandă);
- **ciocolată AFRICANA**;
- **sucuri multivitaminizante;**
- **vopsele pentru păr;**
- **ARIEL;**

Doar pînă pe 8 Martie **REDUCERI DE PREŢURI!**
Noi vă oferim cadouri ieftine şi de calitate!
Cartier Nicolina, str. Împăcării nr.5 bl.909, tronson1 tel./fax: 125405
PROGRAM: 8.00 - 20.30, duminica: 8.00 - 13.00

Licitaţie

În zilele de 16-17 martie 1994, la orele 10,00, Primăria Municipiului Iaşi va organiza o licitaţie pentru amplasamentele de chioşcuri, bazar, portice, pergole, staţii de transport în comun, rămase libere în urma licitaţiei din decembrie 1993. Înscrierile se pot face pînă la data de 14 martie a.c., la Registratura Primăriei.

Relaţii privind condiţiile de participare şi înscrierea solicitanţilor se pot obţine la sediul Primăriei Municipiului, camera 2, intrarea A. Amplasamentele rămase disponibile sînt nominalizate în listele expuse la afişierul Primăriei. **(George IGNAT)**

Sindicatele au declarat război guvernului

La 28 februarie, ramurile cheie ale economiei vor fi paralizate

Confederația sindicală CNSLR - Frăția și Cartelul Sindical "Alfa" vor declanșa luni, 28 februarie, o grevă generală cu durata de o zi, aceasta fiind cea de-a treia acțiune revendicativă a sindicatelor de la începutul anului. Manuela Dumitru, purtătorul de cuvînt al CNSLR - Frăția, ne-a declarat că pregătirile pentru începerea grevei sînt aproape finalizate, toate uniunile teritoriale confirmînd participarea la această acțiune. Și-au anunțat intenția de a lua parte la grevă sindicatele Sanitas, ale șoferilor, din industria alimentară, radiocomunicații și multe altele. Greva se va desfășura cu respectarea prevederilor legale, prin asigurarea a o treime din activitatea normală a unei zile de lucru. Purtătorul de cuvînt al CNSLR-Frăția a mai declarat că, în cazul în care această grevă nu va avea efectul scontat (soluționarea revendicărilor), conducerile celor două confederații vor discuta posibilitatea declanșării unei acțiuni sindicale de amploare în luna martie. (Sorin SIMON)

■ Motivele grevei generale a profesorilor

În dimineața zilei de ieri, conducerea Federației Sindicatelor Libere din Învățămînt a adresat o notă de revendicări către Ministerul Învățămîntului și Guvernul României.

Aceste revendicări vor fi susținute în cadrul grevei generale a personalului din învățămînt, de la data de 28 februarie a.c. Principalele cereri ale sindicatelor din învățămînt vizează:

- majorarea imediată a salariilor personalului didactic calificat cu minimum 60% și o majorare corespunzătoare pentru întreg personalul din învățămînt;
- respectarea prevederilor legale și ale contractelor colective de muncă privitoare la plata sporului pentru desfășurarea activității în zone izolate;
- renunțarea la pretinsa "fișă de evaluare" a personalului didactic și la "atestarea" cadrelor didactice, pe baza unor criterii care frizează absurdul;
- trecerea unităților școlare de învățămînt special în subordinea unică a Ministerului Învățămîntului;
- respectarea convenției inițiale, prin care se stabilise ca plata alocației de stat pentru copiii de vîrstă școlară să fie condiționată în învățămîntul general obligatoriu și de frecventarea cursurilor;
- urgentarea stabilirii bugetului pentru anul 1994;
- accelerarea procesului de reformă în învățămînt prin adoptarea unei legislații adecvate și descentralizarea actului decizional prin sporirea puterii de decizie la nivel local;
- stoparea imediată a amestecului abuziv al prefecților în activitatea inspectoratelor școlare, cu o vădită tendință de politizare a actului educațional.

Amintim că, în județul Iași, 88% din cadrele didactice s-au declarat de acord cu declanșarea grevei generale la data de 28 februarie a.c.. **(Dan FODOR)**

■ "Sanitas" face grevă japoneză

Federația "Sanitas" din România, membră a CNSLR-Frăția, avînd în vedere starea de sănătate a populației și dificultățile întîmpinate de marea majoritate a cetățenilor în lupta zilnică pentru supraviețuire, anunță faptul că greva din rețeaua sanitară programată pentru 28 februarie 1994 se va desfășura fără încetarea activității, prestația salariaților membri ai sindicatelor afiliate din rețeaua sanitară națională urmînd a se desfășura în condiții normale.

Brasarda ce o va purta pe brațul drept fiecare membru al sindicatelor "Sanitas" reprezintă forma de manifestare a protestului nostru, față de sumele insuficiente alocate menținerii sănătății acestui popor chinuit de prelungirea nesfîrșitei perioade de tranziție.

Sorin STAN, președintele Federației "Sanitas"

Alegerile din Republica Moldova

momentul care va duce la unirea sau la îndepărtarea Basarabiei de România

Corespondență specială de la Chișinău

În Republica Moldova au sosit ieri, la prînz, zece reprezentanți ai Consiliului Europei. Singurul român aflat printre ei este senatorul P.R.M., Adrian Păunescu. Majoritatea reprezentanților Consiliului Europei aparțin unor partide de stînga, socialiste (Filip Bokov - Bulgaria, Sigita Burbiene - Lituania, Josette Durrieu - Franța, Giulio Ferrarini - Italia, Pierre Jeambrun - Franța). Senatorul Adrian Păunescu a fost ținut două ore la graniță "pe degeaba", spune domnia-sa. Informații neconfirmate relevă că Adrian Păunescu ar fi rămas atîta timp în vamă deoarece era înarmat. Cum n-avem confirmarea oficială, v-am oferit o altă interpretare doar cu titlu de zvon.

Partidul care este creditat cu cele mai multe voturi, conform unui sondaj de opinie realizat săptămîna trecută, este Partidul Democrdat Agrar din Moldova.

Capii pe lista electorală ai Partidului Democrat Agrar din Moldova sînt Dumitru Moțpan, președintele partidului, Petru Lucinschi, fostul președinte al Parlamentului, și Andrei Sangheli, actualul prim-ministru al republicii Moldova. Pe aceeași listă figurează și interpretul de muzică ușoară, Ion Suruceanu, cel cunoscut telespectatorilor ieșeni pentru șlagărul de prost gust: "Aleargă caii ca mașina". Partidul Democrat Agrar din Moldova are numeroși aderenți și pentru motivul că fostul președinte al Parlamentului, Petru Lucinschi, n-a susținut niciodată tezele președintelui Snegur privind două popoare, două etnii, două limbi, între Republica Moldova și România.

Pentru cetățenii din Transnistria, votarea a început de luni și va dura pînă duminică. Deși pretinsele autorități de la Tiraspol au interzis votarea, guvernul de la Chișinău a amenajat în dreapta Nistrului puncte de votare. Formațiunile paramilitare au întărit controlul. Dacă pînă acum controlul era mai mult simbolic, acum se fac liste speciale. Este considerată o măsură de intimidare controlul pașapoartelor. Ruptura dintre autoritățile așa-zisei republici nistrene și populație continuă să se amplifice.

Tot ieri, la prînz, în fața Parlamentului Republicii Moldova, a avut loc o manifestare spontană de protest a femeilor-mame din Moldova, care au acuzat Guvernul și Președinția de înrăutățirea nivelului de trai. Multe femei strigau disperate că nu mai au ce să dea de mîncare copiilor, din lipsa banilor.

Nu ne-am pronunțat niciodată pentru o stopare a relațiilor cu România

■ interviu cu Petru Lucinschi, fost președinte al Parlamentului Moldovei, candidat al Partidului Democrat Agrar

- Ați declarat recent că întreaga campanie electorală este tensionată. Care ar fi motivele acestei tensiuni?

- Campania electorală este tensionată mai mult verbal. Mulți recurg la învinuiri, caută materiale pentru a compromite pe cineva. Eu regret acest lucru. Partidele ar trebui să-și precizeze mai exact căile de ieșire din criză.

- Care sînt partidele care amplifică această confruntare verbală?

- Frontul Popular și Blocul electoral al Țăranilor și Intelectualilor. La televiziune, 95% din timpul de antenă se face învinuirea altora.

- Este atacat și Partidul Democrat Agrar din Moldova?

- În primul rînd. Sînt atacați în special membrii guvernului Sangheli, care candidează pe listele Partidului Democrat Agrar. Dar dezastrul economic nu s-a creat într-o zi. Moldova a avut premier și pe Mircea Druc și pe Valeriu Muravschi. Noi nu trebuie să dăm vina doar pe unii.

- Frontul Popular și Alianța electorală a Țăranilor și Intelectualilor au reproșat Partidului Agrar că s-a pronunțat numai pentru statalitatea Moldovei fără a aminti Unirea cu România. Cum le răspundeți?

- În mod direct, reproșul nu există. Noi acum alegem un Parlament pentru patru ani de zile. Noi nu facem o discuție istorică. Noi nu ne-am pronunțat niciodată pentru o stopare a relațiilor cu România. Eu am insistat, ca președinte al Parlamentului, să realizăm toate contractele economice cu România pentru 1994. Eu susțin integrarea Republicii Moldova cu România. Numele de moldovean e folosit ca o reacție. În principiu, polemica este fără obiectiv. Vorbim de poporul moldovenesc. Nu este poporul moldovenesc, este poporul român. Despre limbă este lege: "limba de stat este limba moldovenească - identică cu limba română". Peste tot se spune că vorbim limba română. Nu trebuie să facem confruntare în societate. Sînt lucruri indiscutabile, care merg de la sine. Ce nu merg de la sine sînt întreprinderile mixte dintre Moldova și România, foarte puține pînă acum. Eu am pus umărul, cu mare plăcere, pentru formarea unei bănci româno-moldovenești. Dar nu putem neglija piața de desfacere de la Răsărit. Oferind produse agricole ne putem procura combustibil pentru industria noastră. Nu putem fi așa de limitați și să nu ne folosim de lucrul acesta. Izolarea economică nu poate duce decît la un dezastru și o nemulțumire a populației. Noi am ieșit din sistem socialist. cale de întoarcere nu există.

- Ce facem atunci cu cei din Transnistria, care cultivă încă simbolurile comuniste?

- Acolo e doar un grup de oameni care doresc o confruntare. Restul populației e indignată de ceea ce se întîmplă la Tiraspol. Populația e tot mai nemulțumită de așa-zisele autorități. Sînt tot mai multe semne de nesupunere. Uniunea Sovietică s-a prăbușit într-o zi. Așa se poate întîmpla și aici.

- Ar dori populația din Transnistria să participe la vot?

- Ba bine că nu. Însă nu-i lăsată. Conducerea Republicii Moldova a dat un decret prin care cetățenii din Transnistria pot vota în punctele din dreapta Nistrului. La fiecare pod, formațiuni paramilitare le controlează pașapoartele. Asta e o formă de intimidare. Pînă acum, controlul era mai mult simbolic și nu se controlau pașapoartele.

- Credeți deci că populația din Transnistria poate să dea jos clica smirnovistă. Trebuie și o intervenție de la Chișinău?

- Ce intervenție? Care intervenție? Dacă nu se vor porni oamenii de acolo, ce putem face noi. Noi continuăm tratativele cu Rusia. Rusia este pentru soluționarea conflictului din Transnistria. Deja Rusia cum ia o poziție mai dură, cum autoritățile de la Tiraspol sînt tot mai izolate.

- Armata a 14-a este și ea pentru reintegrarea Transnistriei în Republica Moldova?

- Armata a 14-a nu se implică. Noi avem o înțelegere cu rușii. Dacă situația se liniștește, rușii își retrag Armata a 14-a. Rușii au afirmat nu o dată că pînă în 1996 își vor retrage armatele. Însă asa-zisii conducători din Transnistria au influență în organele statale de la Moscova. Au un lobby. Vrem să facem un document și cu Rusia din care să rezulte cum se face guvernarea în Transnistria.

Vrem să facem o autoadministrare locală, controlată de guvernul Moldovei.

- Înțeleg că și în raioanele cu populație preponderent găgăuză se va vota, deși Comisia Electorală Centrală s-a opus.

- Se va vota și la Comrat și Ceadîr-Iunga. Judecătoria Supremă a infirmat hotărîrea Comisiei Electorale Centrale. Comisia Electorală Centrală este controlată de membri ai partidelor politice. Pentru a nu pierde voturile, ei au încercat blocarea votării la Comrat și Ceadîr-Iunga. Dar acum se poate vota. În localitățile găgăuze trebuie să se organizeze alegeri. Unele partide s-au temut că nu vor lua nici un vot acolo, de aceea s-au opus.

Ca în poveștile cu Păcală

Doi hoți au fost jefuiți de un minor

Lucian Romila (16 ani), din București, a escrocat, în urmă cu cîteva zile, doi spărgători care transportau marfă furată din Iași, în scopul valorificării ei în Capitală.

Minorul, aflat împreună cu cei doi hoți profesioniști în trenul accelerat Iași-București, i-a auzit discutînd despre dificultățile pe care le vor întîmpina la plasarea mărfii. Intrînd în conversație, Lucian le-a propus să-i ajute, încredințîndu-i că au găsit persoana cea mai nimerită.

La sfîrșitul călătoriei, tînărul a urcat într-un taxi ce staționa în Gara de Nord, iar după ce hoții au încărcat marfa în portbagaj, Lucian i-a spus șoferului să demareze. Depistat de către organele de Poliție cu marfa furată, băiatul a povestit la anchetă despre cei doi care spărseseră cu cîteva zile înainte consignația SC Roca SRL din Iași. În prezent, el se află în stare de arest și se va întîlni curînd cu hoții de la care a furat cu nonșalanță. **(Silviu LABEȘ)**

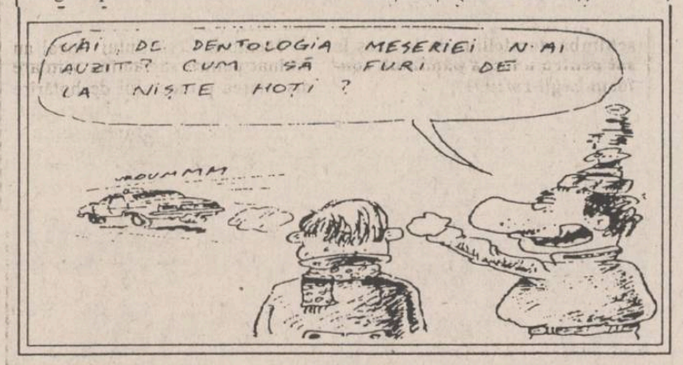

Ieșenii nu vor să-și repare locuințele avariate de seisme

■ 177 de blocuri sînt într-o avansată stare de degradare

Peste 10.000 de familii din Iași sînt în pericol de moarte în eventualitatea producerii unui seism. Acest lucru a fost constatat de specialiștii SC "Habitat Proiect" SA din Iași, care, după un studiu elaborat, au depistat 177 de blocuri avînd grad avansat de degradare. Aceste blocuri au fost construite în perioada 1960-1970 și adăpostesc mii de familii ce nu realizează pericolul la care sînt expuse în cazul unui posibil cutremur. "Guvernul țării, prin ordonanța cu numărul 20 din luna februarie, a hotărît asigurarea unor credite rambursabile în 10-20 de ani tocmai pentru efectuarea unor operații de consolidare, care sînt mai mult decît vitale în această situație", a declarat inginerul Radu Petcu, directorul SC "Habitat Proiect" SA. "Zilele trecute am vizitat cîteva asemenea blocuri, însă locatarii nu acceptă să suporte cheltuielile consolidării, chiar dacă dobînda este mai mult decît rezonabilă, adică 15-20%." După cum nea informat inginerul Radu Petcu, o astfel de consolidare nu poate costa mai mult de 2 milioane de lei pentru o familie. În același timp, există riscul ca cineva să ofere zeci de milioane pentru un astfel de apartament care nu poate oferi nici o siguranță cumpărătorului. **(Ovidiu SCUTELNICU)**

Confiscare de cherestea

■ una dintre cele mai mari confiscări efectuate de ROMSILVA

În numai trei zile (19-21 februarie 1994), organe de control ale Poliției și filialei ROMSILVA Iași au descoperit 21 cazuri de transporturi ilegale de masă lemnoasă. Cu acest prilej au fost confiscați 6 mc cherestea și 12,25 mc masă lemnoasă, în valoare totală de 327.000 lei. Persoanele care efectuau transportul nu posedau documente de proveniență a materialului lemnos, sau, în cazul documentelor prezentate, materialul lemnos înscris era diferit de cel transportat. Toader Bordeianu, tehnician cu paza în cadrul ROMSILVA, ne-a precizat că este una din cele mai mari confiscări de material lemnos într-o perioadă atît de scurtă. **(Sandu TACU)**

Autoritățile moldovenești par enervate că vin români în Moldova

■ interviu cu senatorul Adrian Păunescu, singurul român trimis de Consiliul Europei la alegerile din Moldova

- Ați dorit dumneavoastră sau vi s-a propus din partea Consiliului Europei să veniți la alegerile din Moldova?

- Cum o să doresc eu? Asta este o însărcinare pe care am primit-o de la Consiliul Europei.

- Credeți că ar exista în România o "anume istorie" cum se susține la Chișinău, vizavi de declarațiile președintelui Snegur privind două popoare, două limbi, două realități?

- Nu, dimpotrivă. E prea mult calm față de o declarație atît de absurdă. Eu nu discut problema Unirii. Eu discut teoria jignitoare că românii și moldovenii sînt două națiii diferite.

- Ați urmărit desfășurarea campaniei din Moldova?

- Nu, n-am urmărit-o.

- Credeți că va fi un parlament dezbinat?

- Nu pot să anticipez și nici nu pot, în calitatea de observator neutru, să mă pronunț.

- Atunci, spuneți-mi, ca scriitor, ce s-ar întîmpla dacă s-ar forma o coaliție parlamentară care ar susține tezele președintelui Snegur?

- Nu pot discuta acest lucru. Pe mine mă interesează doar ca aceste forțe să fie alese de românii din Moldova.

- Vă îndoiți de corectitudinea alegerilor?

- Nu. Am doar semne că la granița absurdă dintre România și Moldova există autorități care par foarte enervate că vin cetățeni români în Republica Moldova.

- Vi s-a întîmplat ceva la graniță.

- Am stat două ore în graniță. Nu mai era nimeni. M-au ținut doar pentru a mă face să aștept. N-aveau nici un motiv plauzibil să mă rețină.

(Grupaj realizat de Ovidiu ȘIMONCA)

AVATTI

EN GROSS

● Produse papetărie (CHINA, JAPONIA)
Stilouri, pixuri metalice
carioca, creioane colorate
pixuri ceramice+rezerve
cărți joc (carton+plastic)
Brichete aragaz, set cutie
lanterne, baterii, adeziv
TenișI și bascheți
China

● Produse electronice
TV PROFILO, TV TOSHIBA,
Casete audio GOLDSTAR
Derulatoare casete video
Casete video
GOLDSTAR
JVC

PREȚURI FOARTE MICI

Zilnic, între orele 9-14 și 15-18, în str. TĂTĂRAȘI 60-62 (vis-à-vis de Piața Chirilă) tel. 174054

RADIO Nord-Est

Începînd de sîmbătă, 26 februarie 1994, vă veți afla din nou în legătură directă cu cele mai fierbinți surse de enervare a populației, prin intermediul binecunoscutei emisiuni:

TOP N

Realizator: FLORIN CONSTANTIN

S.C. "COMPAN" S.A. IAȘI

Convoacă acționarii societății la ADUNAREA GENERALĂ care va avea loc în ziua de 12.03.1994, orele 8,00, la "CASA SINDICATELOR" cu următoarea ordine de zi:

1. Prezentarea raportului de gestiune al administratorilor și raportul cenzorilor;
2. Aprobarea bilanțului pe anul 1993, contul de profit și pierderi;
3. Discutarea bugetului de venituri și cheltuieli, a strategiei de aplicat pe anul 1994;
4. Stabilirea fondului și a programelor de modernizare, investiții și reparații pe anul 1994;
5. Organigrama societății, grila de salarizare și fixarea unor salarii pe anul 1994;
6. Completarea unui post în Consiliul de Administrație;
7. Stabilirea sumelor pe care le poate aproba Consiliul de Administrație pentru activitățile de investiții;
8. Majorarea capitalului social al societății;
9. Cota de participare a salariaților societății la profit pe anul 1994;
10. Diverse.

Acționarii vor putea fi reprezentați de alți acționari în baza unei procuri depuse în termen de 5 (cinci) zile la sediul societății.

S.C. CASTROCOM S.A. IAȘI

Str. Anastasie Panu nr.36, bl. 1-B

vinde agenților economici cu capital de stat sau privat

carne și produse din carne

la prețuri avantajoase

Se asigură la cerere și transportul. Informații și comenzi la telefon 165975

TAMAZ-FRIGOCARNE

Pastrama - un preparat de lux pentru familia dumneavoastră?

Noi am găsit soluția:

PASTRAMA DE VITĂ "TAMAZ"!

- un preparat delicios, consistent, pe care-l mănînci cu aceeași poftă acasă, la serviciu, în excursie și la ocazii deosebite.

Preț fabrică - 3.600 lei/kg;
Preț desfacere cu amănuntul prin rețeaua de magazine Tamaz - 4.503 lei/kg.

Str. Socola 16, tel. 131890; 126800; fax 135798; telex 22240.

Primul efect al arestării spionului rus din CIA

Relaţiile ruso-americane sînt din nou cele din timpul războiului rece

■ o analiză a perspectivelor relaţiilor dintre cele două puteri mondiale, publicată în numărul de ieri al cotidianului "Independent"

Timp de peste doi ani, speranţele privind noile relaţii ale Rusiei cu Occidentul au fost nerealist de mari, de ambele părţi. S-a crezut că, prin ajutor şi asistenţă din Occident, Rusia şi-ar putea depăşi carenţele economice şi politice şi că ar putea face o tranziţie rapidă spre democraţie, economie de piaţă şi un parteneriat cu Occidentul. Acum, cînd aceste speranţe par spulberate, este inevitabil să apară deziluzii şi acuzaţii reciproce.

Dar care sînt evoluţiile care au readus la realitate? Mai întîi, succesul partidelor antireformiste şi anti-occidentale în alegerile parlamentare din Rusia, din luna decembrie. Administraţia Elţîn, slăbită deja, a decis, curînd după aceea, că, pentru a supravieţui, trebuie să facă o schimbare de direcţie: a dat de înţeles că renunţă la ritmul rapid de orientare către economia de piaţă. Totodată, speriată că ar putea fi răsturnată, a decis să intensifice măsurile spre o conducere autoritară. În fine, văzînd succesul partidului ultra-naţionalist al lui Jirinovski, a decis să reia o politică externă de influenţă.

Constatînd aceste evoluţii, guvernul american a decis să adopte, la rîndul său, o altă poziţie şi, la începutul acestei luni, a hotărît să nu mai insiste ca F.M.I. să-şi reducă condiţiile cerute Rusiei pentru acordarea de ajutor financiar, să nu mai intervină în jocul politic din Rusia prin încercări riscante de a-l sprijini pe Elţîn, să îşi schimbe politica de a accepta în mod tacit amestecul Rusiei în fostele republici sovietice cu aşa-zise forţe de menţinere a păcii, avertizînd că astfel de acţiuni nu trebuie să aibă loc decît cu acordul ţărilor respective şi în concordanţă cu normele internaţionale. Guvernul american a decis totodată să adopte o politică mai favorabilă faţă de cererile unor ţări est-europene de a intra în Pactul NATO şi să nu mai acorde atîta atenţie opoziţiei Rusiei la această idee. La rîndul lor, guvernele occidentale, orbite de speranţele iluzorii, s-au trezit foarte tîrziu la realitate. Au început să-şi reorienteze politica faţă de Rusia într-o direcţie mai realistă. Acum însă nu mai este timp de pierdut; trebuie planificată în perspectivă, fiindcă se profilează furtuni şi mai grele la orizont.

Soluţia finală a preşedintelui american?

BASARABIA

două zile pînă la primele alegeri parlamentare

■ Ce spun sondajele de opinie

Au fost făcute publice rezultatele unui sondaj de opinie realizat de Fundaţia "Basarabia", Academia de Ştiinţe a Republicii Moldova şi redacţia de Actualităţii a Radiodifuziunii din Chişinău. Sondajul a fost efectuat în perioada 16-21 februarie a.c., folosind un eşantion reprezentativ de 1.135 de subiecţi care au răspuns la două întrebări: "Veţi participa la alegeri?" şi "Cu cine veţi vota?" Rezultatele indică o participare probabilă de 79,5%. În privinţa formaţiunilor politice s-au înregistrat următoarele opţiuni exprimate procentual: Alianţa Frontului Popular Creştin Democrat 12,3%, Partidul Democrat 5,4%, Blocul Socialist şi Mişcarea "Unitate" 17,1%, Blocul ţăranilor şi intelectualilor 9,3%, Partidul Naţional Creştin 1,9%, Partidul Republican 3,4%, Partidul Reformei 2,9%, Partidul Social Democrat 7,3%, Partidul Ecologist "Alianţa Verde" 1,7%, Partidul Democrat Agrar 18,6%, Partidul Democrat al Muncii 8% si Alianţa victimelor regimului totalitar comunist 3,7%.

■ Republica Moldova va adera la programul NATO "Parteneriat pentru Pace"

Republica Moldova va adera la programul NATO Parteneriat pentru Pace, imediat după desfăşurarea, la 6 martie, a referendumului în problema independenţei republicii, a declarat azi preşedintele Republicii Moldova, Mircea Snegur, în cursul întîlnirii cu ambasadorul SUA la Chişinău, care i-a transmis un mesaj din partea preşedintelui american, Bill Clinton. În document este exprimat sprijinul faţă de conducerea Republicii Moldova, care şi-a exprimat năzuinţa de a adera la programul NATO. Acest program prevede o lărgire a legăturilor NATO cu ţările Europei răsăritene, însă, fără a li se acorda calitatea de membru al Alianţei Nord-Atlantice.

■ Sosirea în Republica Moldova a delegaţiilor de observatori străini pentru alegerile parlamentare

La Chişinău au sosit, ieri, misiunile de observatori pentru alegerile parlamentare anticipate din 27 februarie a.c. din partea Adunării Parlamentare a Consiliului Europei, Adunării Parlamentare a Atlanticului de Nord şi Adunării Parlamentare a CSCE. În componenţa misiunilor de observatori se află parlamentari din 15 ţări europene şi ale Americii de Nord, precum şi demnitari şi experţi ai Consiliului Europei, Atlanticului de Nord şi CSCE. Aceste misiuni de observatori au sosit în Moldova la invitaţia preşedintelui Parlamentului, domnul Petru Lucinschi, şi a Comisiei pentru relaţii externe a Parlamentului. Pe aeroportul din capitala Moldovei, misiunile au fost întîmpinate de domnul Alexandru Buruiană, preşedinte al Comisiei pentru relaţii externe, care a trecut în revistă situaţia existentă în Republica Moldova, menţionînd specificul şi particularităţile actualei campanii electorale. Activitatea celor trei misiuni va începe mîine dimineaţă - comunică Serviciul de presă al Parlamentului Republicii Moldova.

■ Elicopterele Armatei a 14-a îi intimidează pe alegătorii Republicii Moldova

Deşi alegerile parlamentare au început în raioanele din stînga Nistrului de luni, 21 februarie, pînă în dimineaţa zilei de 24 februarie votaseră doar 1.112 cetăţeni. Anastasia Pascari, vicepreşedinte al Comisiei Electorale Centrale, a declarat corespondentului agenţiei Mediafax că acest fapt se explică prin "acţiunile de intimidare exercitate de autorităţile de la Tiraspol". Domnia sa a mai arătat că, de două săptămîni, membrilor Comisiei Electorale Centrale nu li se mai permite accesul peste Nistru, fiind opriţi de grănicerii transnistreni. În această zonă există trei centre de votare: la Cocieri, Doroţkaia şi Pohreba. Cei care vin să voteze o fac cu multă teamă, restul preferînd să rămînă acasă, din cauza ameninţărilor. "Eram la Rezina, cînd am văzut cum un vapor a spart gheaţa de pe Nistru, pentru ca oamenii să nu poată veni la secţiile de votare din dreapta Nistrului. Mi s-a mai spus că, deasupra satelor unde se află aceste secţii, zboară elicoptere militare, pentru a intimida pe cei care vin la votare. Cum cei de la Tiraspol nu au elicoptere, cred că sînt ale Armatei a 14-a. Peste tot, podurile sînt barate de grăniceri şi noi nu avem voie să trecem", a declarat Anastasia Pascari. **(De la corespondentul Mediafax la Chişinău)**

TELEX

■ Alunecare de teren în Africa de Sud

La o mină de aur din Africa de Sud s-a produs o alunecare de teren. Cel puţin 10 oameni şi-au pierdut viaţa, iar alţi peste 90 sînt daţi dispăruţi. Accidentul s-a produs lîngă localitatea Virginia, din statul Orange, din cauza ploilor abundente.

■ Rata de creştere a somajului şi a preţurilor în Rusia

La începutul anului 1994, în Rusia au fost înregistraţi oficial aproximativ un milion de şomeri. După prognozele economiştilor, la sfîrşitul anului cifra va creşte de 7 ori. Nu vor stagna nici preţurile. Săptămîna trecută, chiriile s-au majorat cu 75%. De la începutul anului 1992 si pînă în prezent, preţurile au crescut de 82 de ori.

■ Noi date despre popoarele reprimate în fosta URSS

Cu 50 de ani în urmă, trupele NKVD au efectuat o deportare unică în istoria mondială, a popoarelor cecen-o-inguse, care s-a desfăşurat pe parcursul a 13 ani. Pînă în prezent nu au fost date publicităţii date exacte despre popoarele reprimate. Se cunoaşte numai o telegramă a şefului convoaielor NKVD, generalul Bocikov, către Lavrenti Beria, în care se spune că în Siberia au fost trimise 180 de eşaloane cu 85 de vagoane fiecare, fără a se specifica faptul că în aceste vagoane se aflau oameni.

■ Cinci persoane rănite în urma exploziei unui vagon de călători

Cinci turişti străini şi cinci egipteni au fost răniţi miercuri, în urma unei explozii care s-a produs într-un tren care părăsise gara din Assiut, unul din bastioanele grupării militanţilor islamici Al-Gama'a al-Islamiya. Un dispozitiv exploziv a fost aruncat pe lîngă calea ferată într-unul din vagoanele de clasa întîi ale trenului, imediat după ce acesta a plecat din gara oraşului Assiut.

■ Un nou obuz ucigaş în Bosnia

Cinci morţi şi şaisprezece răniţi s-au înregistrat miercuri seară în urma bombardării unei clinici din enclava Maglag, din nordul Bosniei. Zona Maglaj, aflată atît sub asediul forţelor sîrbe, cît şi al celor croate, este una din zonele unde O.N.U. intenţionează să pună capăt conflictului aplicînd modelul iniţiativei de la Sarajevo. Rapoartele asupra situaţiei din zonă nu au fost în măsură să-i indice pe responsabilii atacului, relatează Reuter.

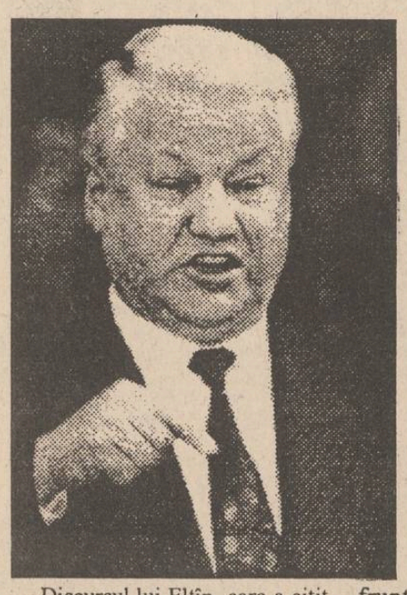

Primul raport despre starea naţiunii dezvăluie

Obsesia lui Boris Elţîn pentru o Rusie puternică

Discursul lui Elţîn, care a citit în 50 de minute un raport de o sută de pagini cuprinzînd starea naţiunii, a fost dominat de o singură temă majoră: nevoia unei Rusii puternice. Pe plan intern, aceasta presupune întărirea rolului statului. Pe plan extern, Rusia va trebui să fie pregătită să-şi urmărească propriile interese şi să treacă la acţiuni hotărîte în cazul în care se vor dovedi necesare. Pasajul referitor la politica externă a fost scurt, dar mesajul său a reieşit clar: Rusia nu doreşte războiul, nici unul propriu-zis, nici pe cel rece, a subliniat Elţîn. Moscova se pronunţă împotriva proliferării armelor de distrugere în masă, dar nici nu va face concesii unilaterale. Rusia este gata să coopereze la soluţionarea problemelor cu care este confruntată Comunitatea Internaţională, dar doreşte să fie considerată partener egal în cadrul oricăror discuţii. De exemplu, se va opune cooptării de noi membri în NATO în cazul în care Rusiei îi va fi refuzat acest statut. În schimb, Moscova va apăra interesele etnicilor ruşi, indiferent de locul unde se află aceştia. "O Rusie puternică" - a spus Elţîn - "va fi garantul stabilităţii pe întreg teritoriul fostei Uniuni Sovietice". Preşedintele rus a mai spus că, pînă recent, politicii externe ruseşti i-a lipsit iniţiativa şi creativitatea.

În ce priveşte politica internă, Elţîn a adoptat şi în acest domeniu un ton hotărît. El a afirmat că doreşte întărirea rolului statului, pentru a combate astfel valul de criminalitate. În plus, liderul rus a promis că legea va fi aplicată în mod mai eficient. De asemenea, el s-a angajat să diminueze rolul birocraţiei şi să lupte împotriva corupţiei. Elţîn a ţinut să asigure Occidentul că reformele vor continua. Rămîne un mare semn de întrebare dacă guvernul va putea pune în practică o politică economică, care se anunţă confuză.

Pe de altă parte, ca urmare a deciziei deputaţilor din Duma (Camera Inferioară a Parlamentului) de a-i amnistia pe inamicii preşedintelui Boris Elţîn implicaţi în lovitura de stat din 1991, precum şi pe liderii revoltei comuniste din octombrie anul trecut, Viaceslav Kostikov, secretarul pentru relaţii cu presa al preşedinţiei, consideră că Duma nu a "tras învăţăminte din experienţa amară" a vechiului parlament. Preşedintele Boris Elţîn s-a arătat şocat de decizia Dumei. El a afirmat că decizia reprezintă o "provocare" la adresa sa şi i-a însărcinat pe consilierii apropiaţi să studieze posibilitatea blocării acestei decizii. Potrivit RFI, va fi dificil, însă, pentru preşedintele Elţîn să împiedice punerea în aplicare a deciziei parlamentului, deoarece nu există nici o prevedere constituţională care să-i înlesnească acest lucru. În plus, lucrurile se complică şi prin faptul că armata sprijină decizia de amnistiere, deoarece rezoluţia adoptată de Dumă prevede şi faptul că nu se va mai constitui o comisie de investigaţii a parlamentului care să ancheteze evenimentele din octombrie 1993. Or, armata se temea că va fi acuzată de abuzuri şi crime în timpul acelor evenimente.

Doi senatori PRM au demisionat ieri din partid

■ *Corneliu Vadim Tudor ar putea să-şi piardă funcţia de secretar al Senatului*

Senatorii P.R.M. Constantin Moldovan şi Victor Stoicescu şi-au anunţat demisia din partid în şedinţa de ieri a Senatului, devenind astfel senatori independenţi. "Nu mă pot face părtaş la dezbinarea promovată de unii lideri între forţele politice, care în aceste ceasuri grele ar trebuie să-şi strîngă rîndurile", a declarat Ioan Moldovan. Preşedintele P.R.M., C.V. Tudor, nu era prezent la şedinţă. În urma celor două demisii, el va pierde funcţia de secretar al Senatului. Procedura prevede înaintarea unui raport din partea Comisiei Juridice, care să consemneze faptul că această pledoarie anulează dreptul Partidei Naţionale de a deţine postul de secretar al Senatului.

Senatorul Constantin Moldoveanu, unul dintre cei doi parlamentari care şi-au anunţat părăsirea grupului parlamentar P.R.M., reprezintă filiala Botoşani. Gestul a produs confuzie şi stupoare în rîndurile membrilor P.R.M. Cumva previzibil, acest gest vine după o declaraţie de delimitare a preşedintelui filialei, Ştefan Dragomir, care ne-a declarat: "Nu sînt de acord cu limbajul de presă, suburban, al preşedintelui P.R.M., C.V. Tudor. Acest limbaj îndepărtează oamenii. Sînt primul din filială care-i aduce un asemenea reproş public... Nu voi mai candida la viitoarele alegeri din filială la nici o funcţie politică.

Gloria Estefan a fost detronată de călugării benedictini

Conceptul de muzică clasică a cîştigat miercuri o nouă dimensiune odată cu lansarea unui album de cîntări gregoriene, înregistrate în Spania de călugării benedictini. Înregistrările, făcute la mănăstirea Silos din nordul ţării, au alungat-o pe populara vocalistă cubaneză Gloria Estefan, timp de şase săptămîni, din vîrful topului spaniol. Producătorii cred că melodiile atît de simple vor avea un succes similar şi în străinătate. "Mesajul este universal", a spus Rafael Gil, preşedintele filialei spaniole a Casei de discuri EMI. Compact-discul include patru înregistrări făcute în mănăstire, începînd cu 1973, şi s-a vîndut în 300.000 exemplare numai în Spania, obţinînd două discuri de platină şi unul de aur la vînzările de muzică pop, iar la muzică clasică obţinînd platina de 12 ori la rînd. Călugării, a căror vîrstă medie este de 44 de ani, sînt tulburaţi de atîta atenţie şi intenţionează să renunţe la înregistrări pentru moment. "Eu sînt călugăr. Asta nu este muzică. Este o formă de rugăciune", a mai spus părintele Miguel Vivanco, citat de Reuter.

În restaurantele McDonald's nu se va mai fuma

Corporaţia McDonald's a interzis, miercuri, fumatul în peste 1.400 de restaurante, după ce clienţii şi angajaţii au primit foarte bine testul efectuat în cîteva restaurante selectate, notează Reuter. Prin această decizie, peste 3.600 din cele 9.100 localuri McDonald's din Statele Unite vor fi protejate de fum. "Vom continua să încurajăm toate filialele noastre să elimine fumatul din localuri şi, de altfel, în fiecare zi tot mai multe fac acest lucru de bună voie", a explicat Ed Rensi, preşedinte şi director executiv al McDonald's în S.U.A. Circa 80 la sută din restaurantele McDonald's sînt în proprietatea unor operatori independenţi. Corporaţia a iniţiat testele împotriva fumatului cu mai bine de un an în urmă, iar la sfîrşitul lui 1993 peste 2.200 restaurante renunţaseră voluntar la fumat, a mai relevat compania.

Casa de Licitaţie

a S.C. "SURSA MOLDOVEI" S.A.
primeşte înscrieri pentru cei care
pot oferi spre vînzare un

IMOBIL zona COPOU

Plata excepţională în valută!

Menţionăm că oferta cea mai bună
se va adjudeca în cadrul unei Şedinţe de Licitaţie.

Relaţii şi înscrieri la sediul firmei.
Telefon 127118 sau 127114.

SC **E.M.I.** SRL

Vă pune la dispoziţie o gamă variată de produse:

- frigidere 180 l	- 303.750 lei
- frigidere 240 l	- 359.000 lei
- congelatoare 120 l	- 348.700 lei
- congelatoare 160 l	- 441.650 lei
- combine frigorifice 270 l	- 555.000 lei
- televizoare "Sport"	- 149.800 lei
- televizoare "Dallas"	- 181.600 lei
- televizoare "Megavision"	- 567.000 lei
- televizoare "Profilo"	- 525.000 lei
- televizoare "Trison"	- 582.000 lei
- televizoare "Beko"	- 588.773 lei
- video "GoldStar"	- 463.000 lei
- video "Megavision"	- 399.000 lei
- video "Orion"	- 412.800 lei
- aragaze cu 4 ochiuri	- 185.000 lei
- calorifere "Zass"	- 150.000 - 192.000 lei
- calorifere "DeLonghi"	- 136.000 - 215.000 lei

Nu uitaţi! Mărţişorul se apropie.

Bulevardul Independenţei 19, bloc B 1-5, telefon: 117530
Program: zilnic 8.00 - 20.00, simbăta 8.00 - 16.00

5.00 .000
DE UTILIZATORI
NU SE POT ÎNŞELA CU TOŢII !

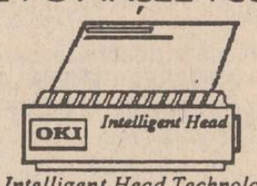

Intelligent Head Technology

Peste 5.000.000 de imprimante OKI sunt azi
în funcţiune în lumea întreagă.

OKI
People to People Technology

Telecomunicaţii — Procesare de informaţii — Dispozitive electronice

DISTRIBUITOR **INTERELECTRIC S.A.**
IAŞI, str. Elena Doamna nr. 24,
Tel: (0040)(98)112004; 112366, fax: (0040)(98)112366; 112447

CAFEAUA DE DIMINEAȚĂ

"Draga mea, nu uita geamantanul!"

Aurel LEON

La început, fiind naiv, am făcut un program de audiențe, pentru a putea face o "baie de opinie publică", aflînd păsurile oamenilor direct de la sursă. Adică eram setos de "documente omenești" - visul de o viață al lui Topîrceanu, care îl invidia pe Ionel Teodoreanu pentru accesul la "durerea omenească" din justiție, Topîrceanu dorindu-se măcar jurat, spre a putea asista la procese. Așadar, a venit o persoană, au venit două, apoi nouă și, pînă la urmă, m-am trezit angrenat într-o mie și una de probleme, care de care mai încîlcite. Curînd mi-am dat seama că una este literatura și alta este viața. Oamenii sînt bucuroși să găsească un umăr pe care să plîngă, simt nevoia compasiunii. Astfel s-a născut în redacția noastră biroul d-lui Ion Oprea, un temperament bun de pus pansament la rana sufletului. Uneori, însă, mai descinde cîte un caz și în lumea mea. Astfel este persoana care stă pe scaun în fața mea. Este o doamnă mică, slabă tîr, cu niște ochi spăimoși și un glas șoptit. A lucrat în cercetare, are trei copii, toți în școli, soțul a luat patima paharului. Este violent și, cînd vine acasă beat, o bate, o bate rău de tot, o calcă în picioare. Cînd se dezbată îi pare rău, își amintește ce mult a iubit-o și își cere iertare. Și ea îl iartă de dragul copiilor. I-e rușine de vecini. Sînt, totuși, intelectuali. Cînd el o bate nu țipă, nu plînge, ca să nu audă lumea. Copiii au ținut consiliu și i-au cerut să divorțeze. Cum să facă așa ceva? Ce vor spune colegele ei? Dar mama ei, care nu știe nimic și îi ajută cît poate din pensioara ei? Dar părinții lui, de la țară? Ei nici nu concep așa ceva. Tatăl lui este preot într-un sat de lîngă Fălticeni. De-ar ști! A venit la mine să se sfătuiască. El o scotocește, îi ia și ultimul ban. Se întreabă cum a putut să decadă așa repede! A cedat nervos cînd a rămas fără slujbă. Colegii lui de planșetă, de la institut, și-au găsit alte rosturi și el a rămas de căruță.

O urmăresc în depănarea traiului ei redus la existența de pe o zi pe alta, cu grijă pentru costul întreținerii la bloc și pretențiilor celor mici; și regretă că au făcut facultate și au ajuns în asemenea hal de mizerie. Îmi vine să rîd de ceea ce scriem noi și ceea ce ne oferă viața. "Majoritatea bărbaților consideră femeia emancipată drept o pretențioasă, o masculinizată și au - pe drept cuvînt - oroare de așa ceva. În realitate, femeia modernă caută să dovedească bărbatului că poate merge în pas cu el, fără să-și arunce, ca pe o haină demodată, feminitatea. În ziua cînd bărbații vor înțelege asta, feminismul își va atinge scopul". Sînt cuvintele marei luptătoare feministe Sofia Nădejde, spuse în interviul acordat mie în vara anului 1936, în căsuța ei din București, str. Valeriu Braniște. Unde ești coană Pica, cum ți se spunea la Iași, să vezi o emancipată tip 1994? Bărbații au înțeles și feminismul și-a atins scopul, procedînd ca în șarja sculptorului Ion Irimescu, moldovean hîtru de la Fălticeni, și intitulată "Feminitate". Parcă el a văzut lucrurile mai realist. De altfel, Sofia Nădejde scria în "Contemporanul", în 1887:

"Studentele nu numai că trebuie, dar sînt datoare chiar a protesta împotriva - oricăror condiții excepționale; ele trebuie să ceară a avea în totul aceleași drepturi ca și studenții, cît și aceleași datorii. Gîndească-se că, prin o purtare lipsită de energie, vor compromite viitorul unui șir întreg de studente; ar dovedi că sînt nedemne a purta numele de studente, că omul trebuie să aibă curajul opiniilor sale, să aibă tărie de caracter; altfel, cultura nu este decît o lipitură proastă, pe un fond și mai prost. Înainte de toate, omul trebuie să nu renunțe la dreptul de a cugeta și de a-și avea părerile sale".

Discuția este reluată apoi de Otilia Cazimir, care scria prin 1924, limitînd-o însă la profesia ei:

"Max Bricault declară că admiră asaltul femeii și calitățile ei stupefiante. Dar se teme că tocmai acest efort să nu-i altereze în adîncul firii ei misteriosul creuzot al rasei. Ea reprezintă centrul de gravitație al sistemului biologic, ea e însuși tipul rasei. Ea conservă acea putere îndărătnică de permanență, de care vorbește Goethe. În ea se elaborează toate elitele umanității, căci sexul ei este sexul prevederii și al rezervei. În subconștientul ei, femeia a vegheat pînă în ziua de azi la tezaurizarea calităților prețioase ale rasei.

Cu toate acestea, majoritatea figurilor de femei create de literatură ori sînt superficiale, ori, mai vădit ori mai imperceptibil, artificiale. Bărbații nu pot avea față de femei comprehensiune."

Adevărul e că, în fața vicisitudinilor vieții, bărbații se dovedesc mai lași. Femeia însă rezistă, deprinsă cu suferința chiar și în procesul de înfrumusețare. Cu titlu de curiozitate, dau un exemplu concludent: în ajunul marelui război, femeile din America au oferit statului așa-zisele "balene", adică lamelele de oțel din corsaj (din moda crinolinei și a mijlocului de viespe!). Din oțelul colectat de la elegantele Americii au fost blindate patru cuirasate de război, deci vedeți ce au purtat în jurul taliei bietele femei! Și nu s-au plîns soților, iar vizitatoarea mea face caz de vreo două coaste dislocate de iubitul ei soț. Persoana prăbușită pe scaun, în biroul meu, nu încetează să se mire cum același om te poate mîngîia cu "păpușă dragă", "scumpo", "iubito", iar la beție te poate înjura că "l-ai nenorocit, atîrnîndu-i de gît trei plozi!" Cum se poate așa ceva? Uite că se poate. Cazul îmi amintește "prevenitoarea" comportare a unui cunoscut om de știință ieșean care, la toate congresele din străinătate la care era invitat, își lua și soția cu el, sub pretextul că nu poate fără ea. Doamna era însărcinată să ducă valiza. Important, domnul mergea înainte cu țigara distins savurată; doamna - la trei pași în urmă, desăgind valiza. O scenă similară cu cea pe care o vedem obișnuit pe stradă: țiganul merge fudul înainte, scuipînd semințe, cu pană la pălărie și pantofi roșii, țiganca vine în urmă cu un plod legat de gît și altul atîrnînd de fuste. Și se răstește peste umăr la femeie. Ei bine, savantul nostru, fiind om civilizat, știe să salveze aparențele. La sosire, cînd cobora din avion sau din tren și urma a se face fotografii, domnul lua valiza din mîna doamnei și poza cu ea, alături de soția adorată. Apoi punea valiza jos și se adresa drăgăstos doamnei: "Draga mea, să nu uiți geamantanul!"

După plecarea mult adoratei și mult înjuratei doamne, simt nevoia să citez din antologia prietenului Gh. Zaharia: "Imn femeii". ■

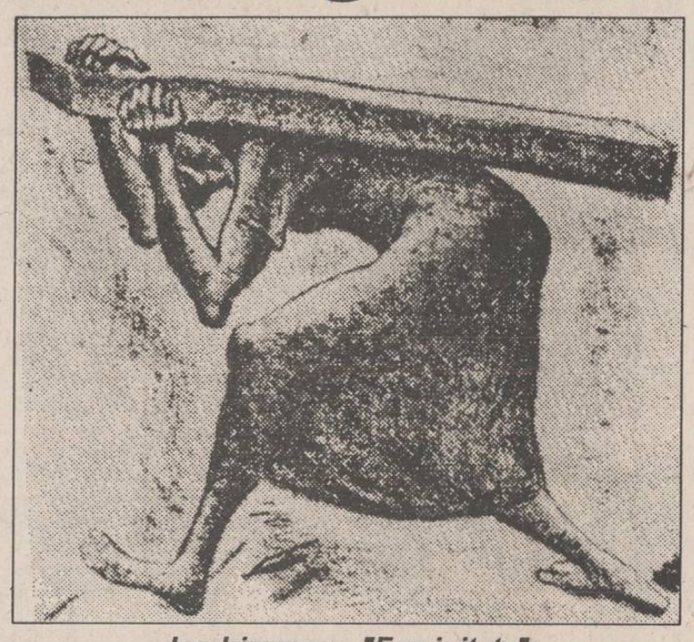

Ion Irimescu - "Feminitate"

PUNCTE DE VEDERE

Deriva pamfletară

Florea IONCIOAIA

Este bizar cum poate evolua o ceartă între intelectualii bahluvieni. Ceea ce inițial se arată o chestiune (instalarea lui M.R. Iacoban la direcțiunea unui teatru ieșean) care făcea unanimitate debordează repede într-o sarabandă de pamflete a tuturor împotriva tuturor. Punctul original este cu totul abandonat și ce contează este numai răpăiala adjectivelor și imaginea "mișelului" pus la stîlpul infamiei. **Cuprins de o imensă lehamite**, îmi răspunde și dl. Faifer în trei pagini la cele trei fraze ale mele din articolul de săptămîna trecută, unde-i reproșam că persevera inutil într-o întreprindere fără finalitate, în chestiunea dacă Nichita Danilov e sau nu agenția Reuter, atunci cînd se face oficiul de colportor de informație.

De trei lucruri mă acuză aici în principal dl. Faifer. Mai întîi, că aș fi cam obtuz și deci, normal, "lipsit de delicatețe, ba chiar grosolan", căci, "manipulînd abuziv ghilimelele", mi-aș fi permis "să pun la îndoială consecvența de opozant" a d-sale. Apoi că nu posed exacta proprietate a cuvintelor pe care le folosește și generez astfel de confuzii nefericite. Și, în fine, că nu am citit cu atenție textul domniei sale, mai exact, primul dintre ele, ceea ce din capul locului este adevărat, căci nici nu făceam referire la el.

N-am de gînd să întind prea mult lucrurile și nu țin să am ultimul cuvînt, dar cîteva lucruri trebuiesc puse la locul lor. E mai greu de știut precis cum era tramvaiul în care a citit dl. Faifer cele trei fraze care-l priveau, însă am putea face un studiu sociologic privind receptarea unui text de gazetă în mijloacele de transport în comun. Că voi fi fost "lipsit de delicatețe" este posibil și regret, iar că aceasta i-a putut crea d-lui Faifer o anume stare de disconfort în timp ce mergea cu tramvaiul sînt mai mult decît trist. Eu nu-mi amintesc însă să fi făcut nici un fel de referință la **starea civilă** a d-lui în chestie, pe care n-o cunosc deloc și pe care, în acest context, îmi permit să o ignor, oricare ar fi aceasta. N-am pus la îndoială nici o clipă "consecvența de opozant" a d-lui Faifer: ghilimelele indicau un citat și nu o judecată de valoare, să-mi fie permisă nuanța! Totuși, deși stimabilă, această calitate nu ține loc de argumentație în chestiunea de față.

Cît privește expresia "termeni patologici", mă tem că pur și simplu meseria d-lui Faifer, de filolog, i-a jucat o festă: nu era vorba de termenii pe care i-ar fi utilizat în argumentația sa, ci de maniera în care a făcut-o, de ecuația în care-și plasa discursul. Vreau să vă spun că, încercînd să arate că adversarul e un obișnuit al acestor practici "scandaloase", un anormal deci, un ins cu pulsiuni maniacale, autorul forța veracitatea discursului propriu și falsitatea celui adversar, care, aparținînd unui autor anormal, devenea lipsit de credibilitate.

N-am insinuat nici o clipă că dl. Faifer și-ar putea pierde postul, așa cum susține. Dimpotrivă, am spus exact contrariul. Dar aceasta ca o circumstanță agravantă, mai curînd. Era vorba de faptul că, spre deosebire de ceilalți, dl. Faifer, cu un capital simbolic solid (cărți serioase, premii etc.) avea realmente puține motive să se teamă de represalii și deci ar fi avut mai puține rațiuni să **retracteze**. Pe de altă parte, înțeleg **acum** că nu e vorba de nici o **retractare**, dar atunci de ce atîta cerneală și energie și mai ales perseverență în a contesta textul d-lui Danilov? Aceasta nu înțeleg și îi rog pe domnii cititori să mă ierte pentru lipsa mea de sagacitate. De altminteri, observ, noi sîntem de acord cu toții în general, dar ne certăm de la amănunte. Poveste veche.

Lectura pamfletică este grăbită și direcționată. Altminteri nu-mi dau seama de unde vine "suficiența" de care vorbește dl. Faifer. Am multe vicii, dar îngîmfat nu sînt. În tot cazul, păcatul nu poate proveni de la statutul meu profesional, de vreme ce nu sînt nici conferențiar, nici nu funcționez la o catedră de filozofie, cauza tuturor relelor, după dl. Faifer. Nici vîrsta, nici formația și cu atît mai puțin mai puțin competența n-ar face posibil acest fapt, poate interesant. Vina pentru identificarea frauduloasă o are desigur tramvaiul hodorogit, dar în rest îl asigur pe dl. Faifer, cercetătorul ale cărui cărți, realmente dificil de neglijat, îmi sînt foarte aproape, căci împărțim cam același teritoriu de lucru, de tot respectul meu și sper că o proxima convorbire privată să lămurească mai multe.

Am intrat în această afacere voluntar și acum regret. Toată lumea părea atunci să-l acuze pe dl. Danilov și, cum am fost mai întotdeauna "de aceeași parte a baricadei" iar unanimitatea mă sperie, mi s-a părut un lucru de bun simț. Dar ceea ce se prefigura atunci a fi un regretabil **caz Danilov** s-a transformat acum într-un și mai regretabil **caz Florin Cîntec**. Deși nu sîntem chiar intimi, am o veche amiciție pentru dl. Cîntec și, cum în textul meu făceam aluzie, în dezacord, și la el, noua situație mă atinge acum direct, căci mi se pare că sînt implicat într-o campanie odioasă fără voia mea. Profitînd pur și simplu de context, Val Condurache, care mi s-a părut mai curînd absent din dezbatere, în general din orice dezbatere, îi dedică aproape o jumătate de pagină de ziar, în maniera extrasă direct din coloanele "României Mari". Absent cîteva zile din urbe, ieșit deci din mediu, pamfletul m-a șocat și mai mult.

Abuz indescriptibil de epitete, halucinații și proaste intenții, care atinge demnitatea unui om pe care-l cunosc și care vine din partea altuia despre care știam măcar că vrea să pară onorabil. Se poate să-mi lipsească referințele de bază și să n-am imaginea **adevăratului Florin Cîntec**, ceea ce mă îndoiesc.

Dar aici nu e vorba de **ce se spune**, ci de **cum se spune**, căci, prin acest text, Val Condurache deschide un drum: acela de corespondent involuntar al "României Mari" la Iași. Presă ca diversiune, căci aceasta e problema: grație lui Val Condurache, **tema Iacoban** a căzut complet în desuetudine.

Eu unul îl știu pe Val Condurache drept un om vulnerabil. Cred că **Amadeus** era beat cînd l-a sfătuit, ori poate inteligentul critic pe care l-am cunoscut acum cîțiva ani este în "menopauză" intelectuală? Mă tem că insolitul pamfletar vadimist reclamă un fel de extrateritorialitate morală: tot ceea ce solicită imperativ de la ceilalți este facultativ pentru sine. Ceea ce pune el cap la cap și-i reproșează lui Florin Cîntec, poate fi utilizat oricînd într-un pamflet contra sa. Dacă e vorba de lehamite, atunci nu pot să cred că la acest gen de polemică se referea dl. Faifer. Spectacolul este cu adevărat mizerabil. ■

CRONICĂ DE CARTE

Vasile Popa Homiceanu: "Imposibila pîndă"*

Aurel LUCA

Pentru Vasile Popa Homiceanu, timpul debutului s-a consumat odată cu apariția romanului "Iarna, pentru cine mor vulpile" (Ed. Junimea, 1992). Romanul nu avea un sfîrșit, el anunța ora devenirilor mature, a unui nou început în viața creatorului, rămas definitiv în copilărie. Dar cum viața nu are sens fără comunicare și luptă, scriitorul iese din nou din cîmpul memoriei cu noul roman "Imposibila pîndă". Noua apariție vine să ne dovedească că scriitorul este ajuns la momentul cînd poate spune deschis ceea ce gîndește, totul amplificat de aventura inteligenței și a experiențelor de viață. O nouă sinteză a descoperirilor cîndva secrete: lumea copilăriei care coincide cu descoperirea naturii, a lui Dumnezeu, a poeziei muzicii; lumea igienizărilor morale a serviciului militar - în slujba patriei, lume în care e descoperită și dezgolită materia cu hidoșenia și vraja ei. O lume dominată de distrugerea purităților și a "cuiburilor de vulpi", a imposibilului care este mult mai bogat în realitatea concretă, imediată. Remarcabil cunoscător al psihologiilor umane, al reacțiilor funcțiilor fizico-psihice în fața fricii, a morții, a urii, a detenției, a disperării, a absurdului absolut, a schematismului ideologic și a scenariilor gata elaborate, Vasile Popa Homiceanu îți trezește curiozitatea de a te căuta într-un mod de viață trecut, o viață de zbucium și mișcare a răului care invadează împins de mîinia legiuitorilor. Pe marea suferință a oamenilor, pe lipsa generală de încredere și libertate care îngustează mintea și naște agresivitate și violență, autorul încearcă să se vindece azi prin terapia literaturii, printr-o nevinovată întruchipare spectaculoasă a imaginațiilor. Metamorfozele ciudate, colorate de ambiguitatea și abuzul poeticului, te fac deseori să te întrebi pe ce lume te afli, ori dacă există vreo logică ori vreo rînduire în menirea vieții pe care se cere s-o trăim.

De fapt, ce trăim? Drama animalului hăituit de furia umană, ori drama omului hăituit de propria lui furie animalică? Animalele se tem de oameni, omul se teme de om, simțurile trec de la unii la alții, fără a se pricepe că fiecare însemnăm ceva esențial în lungul lanț al vieții pe pămînt. Trebuie să găsim alte fire secrete ale comunicării. Dacă ai răbdare să observi cu atenție, în natură și în viață se petrece în fiecare clipă o poveste, o dramă care poate să te întristeze ori să te bucure. Privirea trebuie să-ți fie însă deosebit de atentă. Deși nu există nici o lege morală, nu are nimeni dreptul, ori nu ar trebui să-l aibă, de a urî ori de a ucide un om ori un animal atîta vreme cît știi că e MURITOR. Legea speciilor cere urmași și nu neapărat fidelitate, problema esențială este aceea a apărării vieții. Pe fondul acestor dispute despre existență, despre obsesia libertății, despre poezia spaimei și a fricii, Vasile Popa Homiceanu își asumă în mod ciudat riscul de a căuta o stare de creație originală, o stare ce nu are nimic comun cu împăcarea de sine, ea ține mai mult de orgoliul, de personalitatea creatorului, de lumea liberă a iubirilor sale. Romanul este scris grăbit, sub vraja cuvîntului fabulos, a cuvîntului nefaptă, a cuvîntului gîndit-simbol, care chinuie, doare, deși își este parcă suficient, în descrierea în fine detalii ale domesticului omenesc. Elias trăiește coșmarul noilor sale experiențe, sub zodia zbuciumului, al ordinului absurd al igienizărilor morale a frontierei în timpul serviciului militar pentru apărarea patriei. Procesul de igienizare morală a societății (proces cu noi virtuți ale prezentului) aduce în prim plan o biografie socială morbidă, sortită eșecului, și biografii de "personaje" a căror umbră este suficientă pentru trăirea propriilor abuzuri. Gesturile de revoltă apar infantile împotriva unei ordini prestabilite, dată de slujitorii unei cauze pierdute. Dominația este a paranoicului uman, a psihopaților, a psihozei răului și urîtului, a instinctelor și a masturbărilor psihice care sfidează simțul realului și umanului.

Starea de turmă oficial organizată este proiectată într-o istorie din care evenimentul major lipsește total; poate singurele evenimente majore sînt acelea ale tăcerilor în fața convențiilor absurde, în fața pîndelor posibile și secrete atît față de tine, cît și față de alții. Cineva ne privește tot timpul, Marele Observator, Ochiul urias, ori mii de ochi mici, ascunși, dar cu harul perfecțiunilor, plini de curiozități secrete. Și atunci autoapărarea prin dedublare conștientă este poate singura cale de a alege "vindecarea de rău", ieșire din coșmar, ori a merge acolo unde nu e nici viață, nici mîngîiere. Dar totdeauna apare Ursoaica, martor al istoriei, ea trebuie să tacă, să dispară, ea știe tot. Dar cum să dispară Ursoaica, ea este chiar arta, chiar destinul creatorului, chiar întruchiparea esteticului, chiar destinul culturii, ea nu poate dispare, ea este arta fără frontiere.

Vasile Popa Homiceanu este scriitorul unei generații, a unei generații pe care singur și-o depășește: "În lumina măreață, Elias plîngea; ca orice om a acelui timp, trecuse și el prin imposibila pîndă."

Regret că în finalul romanului am găsit sinistrul și odihnitorul cuvînt "Sfîrșit". Care sfîrșit?... Îmi permit să-l acuz pe autor pentru această eroare, să-i acuz cel puțin memoria prezentului, memoria viitorului, ori cel puțin timpul găsirii de sine. Creatorul nu trebuie să folosească niciodată cuvîntul "sfîrșit", el are obligația de a lua totul de la început, căci imposibila pîndă continuă și el, scriitorul V.P. Homiceanu, abia a început să judece cu voce tare, abia a intrat în cîmpul memoriei, de unde îl așteptăm să iasă din nou, căci marea pîndă continuă. Este interzis să scrii "Sfîrșit!". ■

Notă: * Editura Porto-Franco

IMPORTANT face înscrieri
pentru butelii de aragaz. Preț 58.000 lei.
Plata în două rate:
50% (29.000 lei) la înscriere
50% la livrare - în maxim 30 zile.
S.C. SURSA MOLDOVEI S.A.
Telefon: 127118; 127114

R.A. LOCUINȚA Iași
Str. Smîrdan nr. 5, Iași
În conformitate cu prevederile H.G. 658/1992, pct.6, din normele tehnice, R.A. "LOCUINȚA" face cunoscută **modificarea față de textul anunțului anterior** cu privire la **licitația din 21 martie 1994**, a spațiilor cu altă destinație situate în blocurile *D1, D2 Independenței*:
-se scoate poziția 1 de la bl. *D1 Independenței*, spațiul fiind prevăzut în extensie nu este executat.

Din scrisorile, telefoanele și audiențele zilei

■ "Afacerea agronomilor" nu a fost încheiată

Dl. Marin Pîrvulescu, Iași. Ambiguitățile și imperfecțiunile Legii 18 există, în măsura în care să justifice comportamentul bunului plac, numai în imaginația celor de rea credință. Ceea ce i se poate reproșa acestei legi se referă la caracterul său incomplet, ceea ce face ca să nu se poată satisface integral reconstituirea dreptului de proprietate. Afirmațiile referitoare la posibilitatea unor interpretări diametral opuse nu este decît o diversiune lansată și alimentată de către cei care își caută justificări pentru încălcarea ei. Nemulțumirile foștilor proprietari, miile de procese, reclamațiile de tot felul și conflictele, uneori violente, nu se datorează neclarității legii, ci încălcării prevederilor sale fără echivoc. Aflînd de "afacerea agronomilor", mai mulți ingineri din domeniu s-au arătat surprinși de abuzul săvîrșit de un grup de indivizi, mărturisind că, citind cu atenție Legea fondului funciar încă de la apariția ei, nu au avut nici un moment impresia că din conținutul său ar rezulta că au dreptul să fie împroprietăriți. De altfel, nici șeful Direcției Agricole, C. Dascălu, și cei din cercul său nu au înțeles din interpretarea legii acest lucru. Altfel erau obligați să întocmească liste cu toți inginerii agronomi și să-i invite să-și primească ceea ce el credea că li se cuvine legal. Analizînd însă lista "împroprietăriților", observăm că nu este vorba nici pe departe de tagma agronomilor, ci de cei care, în cadrul activității de serviciu, au avut posibilitatea să săvîrșească abuzul, incluzînd alături de ei și persoane socotite ca potențiali protectori în ipoteza dării în vileag a ilegalității. Pentru că, nu este așa, visul oricărui infractor este acela de a avea de partea sa, eventual alături de el, un polițist, un procuror sau un judecător. Întrebarea care se pune acum, cînd un grup de tineri ziariști înfruntînd ostilitatea ori "păcăleala" celor interesați, au impus anularea împroprietăririi ilegale, este aceea dacă acest caz trebuie socotit închis. Dacă niște oameni lipsiți de discernămîntul de a aplica un text de lege foarte clar, sau care au convingerea că părerile lor substituie legea, pot rămîne în funcții de mare interes public. "Afacerea agronomilor" va trebui considerată ca fiind încheiată numai atunci cînd titlurile de proprietate vor fi anulate judecătorește și vor fi stabilite atît prejudiciile pentru a fi recuperate, cît și vinovățiile pentru a fi sancționate.

■ Interfon în apartament, că așa trebuie

Dl. Sergiu Pădureru, pensionar, invalid de gradul II, str. A. Panu nr. 56, sc. A, ap. 19: a primit zilele acestea vizita unor meseriași de la TELECOM, care s-au oferit să-i facă lucrări de instalare a unui interfon. Că așa trebuie, i s-a explicat. Pensionarul invalid n-a cerut niciodată o asemenea lucrare. Iar săpăturile care i s-au făcut în pereții casei numai a treabă făcută de meseriaș nu arată.

■ Cu "piciorul în prag"

Dl. Mircea Palade, Iași. Hotărîrea Primăriei de a pune "piciorul în prag" în ce privește activitatea de construcții este salutară. În bulevardul Poitiers se lucrează la trei blocuri din 1990, an de cînd această arteră frumos luminată (cinste celor cu merite în acest sens) a devenit motiv de bîrfă pentru o parte dintre edilii municipiului și pentru constructorii care cu greu au reușit să dea în folosință trei blocuri. Aceasta pentru că:

a) dezordinea domnește în jurul imobilelor locuite - panouri, barăci, fațade nefinisate, mașini defecte, uitate de ani, și noroiul ce mustește sub tălpile nevoiașilor și roțile unor autoturisme care-și fac loc printre blocuri;

b) R.A.T.C. n-a luat în seamă că în această zonă numărul sufletelor s-a înmulțit și, în consecință, înjurăturile curg rîuri-rîuri, mai ales din partea celor puși în situația de a aștepta între 30-50 minute sosirea unui mijloc de transport.

■ Drumul pensionarilor după medicamentele necompensate

D-na Eleonora Ursuleanu - învățător pensionar: pînă mai ieri, ai mers la medic, ai stat la rînd, ore și ore, ai obținut rețeta pentru ameliorarea beteșugurilor, ai alergat bucuros, într-un fel, la cîte farmacii, numai tu le știi numărul, și din trei sau mai multe medicamente ai cumpărat unul. Atît ai găsit. Rețeta a rămas la farmacie, iar tu ai reluat rîndurile la medic pentru altă rețetă, să mai cauți restul medicamentelor. Blocajul financiar sau poate altceva, ce nu înțelegi, nici dumneata și nici eu, a făcut ca și ipotetica compensare a medicamentelor să fie dată peste cap. Să se renunțe la ea pentru că statul nu mai are bani. Acum, dacă vrei tămăduirea bolilor, trebuie să plătești integral medicamentele. Era și complicat. La pensii modeste, ușurele, a sosit vremea cînd medicamentele compensate au rămas o amintire a trudei. Cum au fost multe.

■ I s-a furat portmoneul și așteaptă să-și găsească actele

Dl. Ion Gorchiciuc, str. Izvorului nr. 10, bl. 636, sc. A, parter, ap. 2, călătorea miercuri seara, 23 februarie a.c., cu tramvaiul pe traseul Tătărași - Tg. Cucu. I s-a furat portmoneul cu următoarele acte: buletin de identitate, legitimația de serviciu și autorizația de electrician. Nu a avut bani în portmoneul sustras. A informat Poliția Municipală despre aceasta, dar roagă pe cei care, întîmplător, i-au găsit actele, să-l caute pe el ori redacția "Monitorul". Soția îi este pensionată pentru cauză de boală, iar fără de buletin nu mai poate încasa alocația pentru copii. Așteaptă să fie înțeles.

■ Cînd a revenit acasă, și-a găsit apartamentul ocupat

Dl. Marin Pascu a fost detașat în decembrie 1989, în interes de serviciu, la pichetul de grăniceri Moreni. Primăria Prisecani i-a repartizat un apartament cu două camere într-un bloc al specialiștilor agricoli. Pe acest spațiu are contract de închiriere legal, iar în baza lui și-a făcut mutația definitivă în comună. În 1992 a fost trecut în rezervă și pensionat pe caz de boală, urmînd să-și desfășoare activitatea viitoare în comună. În luna aprilie 1993, a plecat cu familia la socri în Drobeta Turnu Severin. Cînd s-a reîntors, zilele acestea, a avut surpriza să constate că numitul Aurel Gafița i-a violat domiciliul și s-a mutat în el. Dl. Pascu are chiria plătită la zi. Văzînd că apartamentul i-a fost ocupat abuziv, s-a prezentat la Poliția comunei și a făcut reclamație. Șeful de post i-a dat speranța că reclamația va fi rezolvată în termen de 30 de zile. Întrebarea sa și a familiei sale este aceasta: Cine ne garantează siguranța zilei de mîine, a locuinței, dacă ești titular de apartament cu mutație definitivă, dar pleci temporar în altă localitate? Organele locale ar trebui să cheme cetățenii să știe să respecte legea. Dar imediat. Unde locuiește familia lui Marin Pascu?

■ Nu există o astfel de lege privitoare la cheltuielile de întreținere

D-na Adriana Lascăr, bulevardul Chimiei 27, bl. E14, sc. A, parter, ap. 1, are copilul în vîrstă de 5 luni și a aflat de la radio că nu trebuie să plătească pentru el cheltuielile comune de întreținere. O asemenea lege n-a apărut pînă acum, doamna Lascăr. Dacă o găsiți, comunicați-ne o s-o... republicăm. **(Ion N. OPREA)**

COMUNICAT

Consiliul pentru refacerea P.N.L., constituit din inițiativa unor deputați și senatori ai P.N.L., P.N.L.-C.D. și P.L.-93 pentru susținerea C.D.R., cu sediul în Iași, salută Comunicatul Biroului Permanent Central al Partidului Național Liberal din 20 februarie 1994.

Constatînd cu satisfacție că cea mai mare parte a deziderateloe sale au fost realizate, Consiliul, alături de adepții unificării liberale, împărtășește necesitatea regrupării tuturor acelora care au părăsit P.N.L. din cauza fostului său președinte. Revenirea P.N.L. în Convenția Democratică din România va contribui la victoria acesteia în viitoarele alegeri.

Purtător de cuvînt, Cristian Zălnescu

Fotbal hibernal - fotbal total

Biletul de intrare - numai 300 lei

■ *Accesul copiilor la patrulaterul de mini-fotbal va fi gratuit*

Mîine, cu începere de la ora 17,00, se va da startul patrulaterului de mini-fotbal "Fotbal hibernal - fotbal total". În primul rînd îi anunţăm pe amatori că biletul de intrare la show este de numai 300 lei, accesul în incinta Sălii Polivalente a copiilor sub 14 ani fiind gratuit. Pentru că interesul major al acestei competiţii îl trezeşte echipa sponsorilor, vă prezentăm posibilii titulari: antrenor - jucător Pavel Hodea (un şuteur de temut care în anterioara întîlnire patroni-ziariști a înscris golul echipei sale). Goal-keeper Ioan Raicu (face patre împreună cu Hodea din stafful tehnic), un viitor portar al naţionalei (fireşte, a sponsorilor); Dan Cârlan (căpitan de echipă, un fotbalist rasat şi sobru la fel ca în afaceri); Titi Paraschiv (libero-ul cu un joc adolescentin, la fel ca în tinereţe - părul grizonat îl trădează!); Costel Moraru (jolly-jokerul patronilor); Ioan Cozaru ("senator" de drept la mijlocul terenului, creează spaţii pentru colegii de echipă); N. Comănescu (vedeta pentru care s-a cheltuit o sumă enormă în valută forte - a se citi lei); Sorin Bălănescu (cu stagiu de pregătire în Italia, fotbalist cu cea mai tare maşină din Iaşi - Alfa Romeo de culoare roşie); Liviu Munteanu (un uriaş şi la propriu şi la figurat); Viorel Agache (jucător longilin, cu o detentă impresionantă); Mihai Valeriu (o prezenţă marcantă care numai necesită detalii). Mai aspiră la un tricou de titular, Ion Voicu şi Dorel Macovei două "necunoscute" ale căror secrete nu le-am aflat. L-am lăsat intenţionat la urmă pe Vasile Drutcă, "fotbalistul" surpriză, capabil să cîştige singur un meci (n.r. vezi partida antrenori-sponsori, cînd Drutcă face henţ şi tot el execută.

În ciuda unor zvonuri destabilizatoare, trupa Colini va încînta, totuşi, privirile spectatorilor la patrulaterul de minifotbal

■ *Ultimele noutăţi în materie de... declaraţii:*

■ **Liliana Munteanu** (dansatoare la trupa "Colini"): "Doresc să devin o super vedetă în domeniul dansului. Nu-mi place fotbalul, dar ador să văd la televizor echipa naţională".

■ **Paul Costaş** (echipa fostelor glorii): "Cînd vor apare aceste rînduri, eu voi fi la Constanţa, unde sînt invitat de foştii mei colegi de la Farul. Însă la ora patrulaterului voi fi în Sala Polivalentă pentru că sînt ieşean şi n-o pot lăsa singură pe Poli, marea mea dragoste".

■ **Irina Maxim** (trupa "Colini"): "Vom dansa pentru echipa sponsorilor în speranţa că vom reuşi să-i atragem în rîndul nostru, astfel încît după show-ul de mîine să nu mai poată spune că nu ne pot ajuta financiar"

■ **Bimbi Rotarescu** (intransigentul arbitru al competiţiei): "Sper să realizez transplantul oamenilor cu bani în lumea sportului rege. Aştept cu mare interes dialogul ziarişti-fotbalişti-patroni".

■ **Alexandru Leonte** (echipa mass-media): "Vom cîştiga turneul fără probleme. Îmi este indiferent cu cine vom juca în primul tur, dar aş prefera pe cei de la «Evenimentul Zilei», pentru că altfel s-ar putea să nu jucăm deloc cu ei. Or fi buni la Bucureşti, dar la Iaşi se joacă fotbal. Oaspeţi fiind însă, nu îi vom umili. Ne vom opri la două-trei goluri. Nici de ceilalţi adversari nu mă tem. Fostele glorii joacă un fotbal romantic, iar de la echipa patronilor, nu aş putea să-i remarc decît pe Raicu (portar) şi Cozaru (mijlocaş); dar şi lor le stă mai bine în spatele biroului decît pe terenul de fotbal." **(Leonard CĂNĂNĂU)**

Conferinţă de presă la Prefectură

Sportul ieşean caută sprijin

■ *Clubul de box "Perla Moldovei" vrea să-l legitimeze pe campionul european Vasile Nistor*

Ieri, în sala mare a Prefecturii a avut loc o conferinţă de presă în care conducerea Oficiului Judeţean pentru Tineret şi Sport a prezentat bilanţul activităţii. Au prezidat discuţiile prefectul judeţului, dl. Dan Gâlea, viceprimarul oraşului, dl. Vasile Dumitriu, vicepreşedintele Consiliului Judeţean, dl. Petre Dascălu, directorul OJTS, dl. Dan Pavelescu şi reprezentantul MTS, inspector Mircea Stănculescu. Au participat majoritatea preşedinţilor de club şi antrenorilor ieşeni, precum şi alţi invitaţi care se ocupă de activitatea sportivă ieşeană. După scurta alocuţiune a prefectului Dan Gâlea, a urmat prezentarea de către dl. Dan Pavelescu a unui raport de activitate cu date complete privind performanţele sportivilor ieşeni în anul 1993 şi ajutorul acordat de către OJTS cluburilor locale. În continuare, dl. Pavelescu a supus la vot constituirea unui consiliu consultativ permanent care să aibă drept preocupare sprijinirea sportului ieşean. Au fost propuşi profesorii Ioan Marica, Gheorghe Luca, Neculai Badea, Constantin Stoleru, Octavian Neagoe, Gheorghe Tatu, Vasile Midvighi, Nicu Roibescu, Constantin Bordea, dr. Ioan Apostol, procurorul Dan Codreanu şi domnii Dan Irimiciuc, Dan Cârlan, Ştefan Deciu, Aurel Neagu, Florin Popovici, Vasile Arhire, Dumitru Pintilie, Mihai Onofrei şi sabrerul Alin Lupeică. S-au dezbătut apoi în plen problemele cu care se confruntă diriguitorii cluburilor şi asociaţiilor sportive locale, dintre care cele mai stringente ar fi construirea şi reamenajarea bazelor sportive şi un mai mare ajutor financiar. Spicuim din intervenţiile la cuvînt:

"Sîntem pepiniera majorităţii cluburilor şi nu avem bază sportivă proprie." (prof. V. Midvighi - LPS Iaşi); "Sala CSŞ Unirea arată jalnic şi nu a mai fost verificată de la cutremur." (prof. Gheorghe Tatu); "Terenul pe care era planificată construirea bazei sportive a Universităţii tehnice este revendicat de un particular." (prof. Ioan Marica); "Nicolina este cel mai vechi club din Iaşi." (ec. Ioan Lutic); "Jumătate din medaliile Iaşului le-au adus luptătorii." (Vasile Ţigănaş, antrenor Nicolina); "Problema obţinerii performanţei este cea a selecţiei sau a capacităţii antrenorilor." (prof. Octavian Ungureanu, Facultatea de Educaţie Fizică); "Lipsa legislaţiei privind sponsorizarea este un impediment." (prof. Neculai Badea, consilier municipal); "Mulţumim antrenorilor care i-au crescut pe Giani Gogol şi Vasile Câtea. Îl vom aduce la Iaşi şi pe campionul european Vasile Nistor." (Noni Trofin, preşedinte de onoare "Perla Moldovei"); "Ne punem bete în roate unii la alţii." (Adrian Poiană, director adjunct OJTS); "Ar trebui să existe o mai mare preocupare din parte federaţiilor pentru procurarea materiilor sportive de specialitate" (Iulian Bituică, antrenor de scrimă).

Cuvîntul de încheiere a aparţinut reprezentantului MTS, dl. Mircea Stănculescu, care a subliniat faptul că mişcarea sportivă şi-a restructurat activitatea, modificîndu-şi orientarea. "În nici o ţară din lume, statul nu dă bani sportului. De bine de rău, MTS şi cîteva departamente din alte ministere sprijină concret sportul". Concluziile finale le-a prezentat viceprimarul oraşului, dl. Vasile Dumitriu, care a spus că Primăria acordă, în limitele impuse de lege, ajutor sportului, edificatoare în acest sens fiind colaborarea cu Polynx. De asemenea, dl. Dimitriu a amintit că Universitatea Tehnică (fostul IPI) a prevăzut în buget şi investiţii pentru construirea unei baze sportive proprii în zona Splai Bahlui, şi că Primăria va concesiona amatorilor terenuri din cadrul bazei sportive din cartierul Alexandru cel Bun, referire făcîndu-se la bazinele de înot. Tot domnia-sa a mai spus că va asfalta terenul de sport al LPS Iaşi, o promisiune mai veche făcută faţă de această unitate de învăţămînt. **(Leonard CĂNĂNĂU)**

PRONOSPORT

Concursul din 27 februarie 1994

1. Atalanta - Juventus x, 2. Atalanta - locul 17, 16p. Juventus - locul 2, 32p. În tur: 1-2. Juventus vine după 9 etape fără înfrîngere şi va încerca să obţină victoria pe terenul pe care au triumfat şi Milan şi Sampdoria şi Parma...

2. Genoa - Lecce 1. Genoa - locul 15, 19p. Lecce - locul 18, 9p. În tur 0-0. Acel incredibil 0-0 obţinut de Lecce pe terenul lui Milan s-a dovedit a fi un simplu foc de paie şi - probabil - Genoa nu va avea parte de asemenea surprize neplăcute.

3. Milan - Foggia 1. Milan - locul 1, 38p. Foggia - locul 7, 25p. În tur 1-1. Portarul milanez Rossi a ajuns la 863 de minute de invincibilitate în "Il Calcio" şi mai trebuie să reziste doar 45 pentru a doborî recordul celebrului Dino Zoff. Va fi, probabil, singura atracţie a meciului.

4. Napoli - Cagliari x. Napoli - locul 8, 25p. Cagliari - locul 10, 23p. În tur 2-1. Gazdele vor avea 3 absenţe de marcă în această partidă: Bresciani, Policano (accidentaţi) şi Gambaro (suspendat). Avantaj Cagliari.

5. Parma - Cremonese 1. Parma - locul 4, 31p. Cremonese - locul 13, 21p. În tur 0-0. Deşi Parma s-a poticnit pe propriul teren în faţa unor echipe mai modeste (Udinese şi Napoli), probabil că a învăţat din aceste greşeli şi va şti să se apere de eventualul pericol lombard.

6. Piacenza - Lazio 1, x, 2. Piacenza - locul 12, 22p. Lazio - locul 5, 29p. În tur 0-1. Lazio trebuie să tragă din greu pentru a-şi păstra locul de Cupă UEFA, deoarece Foggia şi Napoli au lansat un atac "la baionetă" şi mai sînt încă 10 etape pînă la final.

7. Roma - Sampdoria x, 2. Roma - locul 11, 22p. Sampdoria - locul 3, 32p. În tur 1-0. Deşi Sampdoria vine la Roma după un meci epuizant în semifinalele Cupei Italiei, ea va face tot posibilul să-şi recucerească punctele pierdute astă toamnă pe teren propriu.

8. Torino - Inter 1. Torino - locul 9, 25p. Inter - locul 6, 26p. În tur 0-0. Ambele echipe vor fi lipsite de cîte trei titulari: Sordo, Osio (a) şi Silenzi la gazde, Manicone, Schillaci (a) şi Fontolan (s) în tabăra interistă.

9. Udinese - Reggiana x. Udinese - locul 14, 19p. Reggiana - locul 16, 18p. În tur 1-1. Reggiana mizează la acest meci pe reintrarea lui Futre şi a lui Mateuţ, care ar trebui să dea un nou imbold în lupta pentru evitarea retrogradării.

10. Cosenza - Ascoli (B) 1, x. Cosenza - locul 10, 25p. Ascoli - locul 7, 25p. În tur 1-1. Ascoli ar mai avea şanse teoretice la promovare, dar randamentul extrem de redus atîrnă ca un bolovan de gîtul echipei...

11. Bari - Pisa (B) 1. Bari - locul 2, 31p. Pisa - locul 14, 21p. În tur 2-2. În mod normal, ghidîndu-ne şi după rezultatul din tur, gazdele n-ar trebui să aibă probleme cu firava echipă toscană.

12. Modena - Monza (B) 1, x. Modena - locul 18, 18p. Monza - locul 20, 15p. În tur 3-1. În derby-ul codaşelor, totul e posibil, dar probabil Modena nu va scăpa şansa unei victorii care să-i dea de doi bani speranţă...

13. Venezia - Verona (B) 1. Venezia - locul 9, 25p. Verona - locul 12, 23p. În tur 0-2: Ambele echipe au reuşit în etapa precedentă cîte un egal: veneţienii 0-0 la Andria, iar veronezii 1-1 pe teren propriu cu Palermo. Prin prisma acestor rezultate, gazdele pornesc cu prima şansă.

Partenerul ideal al perioadei de tranziţie

Vineri, 25 februarie 1994, începînd cu ora 23,00, postul de radio Nord - Est vă convoacă la

Schimbul trei

Pontator: Cristian Mungiu

RADIO Nord-Est

Trebuie să sunaţi la 142446 să lămurim odată această chestiune!

NU dormiţi în schimb!

Sunaţi la 142446

J.O. de iarnă, Lillehammer 1994

Ziua în care vin italienii

■ **La nici 200 m de sosire** Italianca Deborah Compagnoni, cîştigătoarea slalomului super G de la Albertville, s-a impus cu uşurinţă şi în proba de slalom uriaş aici la Lillehammer. Este o victorie a voinţei, ţinînd cont că la Albertville ea s-a accidentat grav (ruptură de tendon) chiar în proba de slalom uriaş. Proba de ieri a avut multe peripeţii: schioare de marcă precum Alenka Dovzan (Slovenia), Katja Seizinger (Germania) şi Corinne Rey-Bellet (Elveţia) au căzut sau au ratat. La titlul de "ghinionistul" Olimpiadei concurează cu şanse mari (e un fel de a spune!) germana Hilde Gerg, care după un parcurs excelent (care i-ar fi dat şanse la o medalie) a lovit una din porţi şi a căzut la nici 200 m de sosire.

■ **Ou sont les neiges d'antan ?** La aceeaşi probă, franţuzoaica Carole Merle nu s-a clasat decît pe locul 5. Franţa, cîndva o forţă de temut în schiul alpin nu a obţinut la această Olimpiadă pînă acum nici o medalie.

■ **Manuela a egalat.** Cursa feminină de 30 km de schi fond s-a aflat la Lillehammer la prima sa prezenţă olimpică, înlocuind cursa similară de 20 km. De data aceasta, a cîştigat italianca Manuela di Centa, care a egalat scorul rivalităţii sale cu Liubov Egorova în probele individuale: 2-2 (Egorova la 5 şi 10 km, di Centa la 15 şi 30 km). Rusoaica mai are însă un titlu olimpic în plus cu ştafeta. Norvegienii au încurajat-o permanent pe veterana lor Inger Helene Nybraten, dar surpriza (plăcută pentru ei) s-a numit M. Wold care a obţinut o nesperată medalie de argint. Tripla campioana olimpică de la Sarajevo, Maria Lisa Kirvesniemi a obţinut a doua sa medalie de bronz. Un exemplu de longevitate!

■ **Tihonov rezistă.** După înfrîngerea Cehiei în faţa Canadei, joi seara în cadrul sferturilor de finală ale turneului olimpic de hochei, a "murit subit" şi cealaltă fiică a defunctei Cehoslovacii. Slovacii au jucat frumos, au atacat continuu, dar nu degeaba a îmbătrînit "vulpoiul" Tihonov, 20 de ani pe banca tehnică a echipei roşii. Cu un minut şi douăzeci de secunde înaintea... şuturilor de penalitate, Vinogradov a semnat sentinţa! Învingînd atît Cehia, cît şi Slovacia, ruşii s-au răzbunat pe toate necazurile pricinuite de hocheiştii cehoslovaci de-a lungul anilor. Un mare semn de întrebare pluteşte în lumea hocheiului: va rezista Tihonov şi în seara aceasta în faţa suedezilor?

■ **Sărbătoare pentru toată lumea.** Primarul localităţii germane Schliersee, unde s-a născut Markus Wasmeier, campionul olimpic al probei de slalom uriaş, va oferi un banchet în onoarea victoriei concitadinului lor. La acest banchet, toată populaţia oraşelului va mînca şi bea din banii municipalităţii.

Va fi din nou Oksana Baiul surpriza întrecerilor de patinaj artistic din această seară?

■ *Rezultate tehnice*

■ **Patinaj artistic** (proba feminină, după programul tehnic): 1. Nancy Kerrigan (SUA) 0,5p; 2. Oksana Baiul (Ucraina) 1p; 3. Surya Bonaly (Franţa) 1,5p.

■ **Combinata nordică,** echipe: 1. Japonia (Takanori Kono, Masachi Abe, Kenji Ogiwara) 1h22:51,8; 2. Norvegia la 4:49,1; 3. Elveţia la 7:48,1.

■ **Schi nordic:** 30 km femei: 1. Manuela di Centa (Italia) 1h 25:41,6; 2. M. Wold (Norvegia) la 16,2 s; 3. Maria Lisa Kirvesniemi (Finlanda) la 32 s.

■ **Schi alpin:** slalom uriaş feminin: 1. Deborah Compagnoni (Italia) 2:30,97; 2. Martine Ertl (Germania) la 1,2 s; 3. Vreni Schneider (Elveţia) la 2 s.

■ **Schi acrobatic, sărituri, masculin:** 1. Andreas Schonbacher (Elveţia) 2. Phillippe Laroche (Canada) 3. Lloyd Langlois (Canada) feminin: 1. Lina Ceriazova (Uzbekistan) 2. Marie Lundgren (Suedia) 3. Hilde Synnoeve (Norvegia)

■ **Hochei:** sferturi de finală, turneul 1-8: Rusia - Slovacia 3-2 (după prelungiri); Suedia - Germania 3-0 meciul pentru locurile 9 - 10: Italia -Franţa 3-2.

■ **Clasamentul general pe naţiuni** 1. Rusia (10-7-4) 2. Norvegia (8-9-3) 3. Germania (6-5-6) 4.Italia (6-3-8) 5. SUA (5-3-1) 6. Canda(3-4-4)

■ *Astăzi, la Lillehammer*

■ **Biatlon:** ştafeta 4 x 7,5 km feminin (Eurosport, ora 10,45)

■ **Schi alpin:** slalom uriaş pentru combinată masculină (Eurosport de la ora 13,30).

■ **Sărituri: trambulină 90 m (TVR 1 de la ora 15)**

■ **Patinaj viteză:** 5000 m feminin (Eurosport de la ora 16,30)

■ **Patinaj artistic: individual feminin, program liber (Eurosport de la ora 20, TVR 1 de la ora 22)**

■ **Hochei: semifinale Finlanda - Canada şi Rusia - Suedia (TVR2 de la ora 21). (Grupaj realizat de G.I. Nicolae şi Victor Grădinariu)**

Lothar Matthäus vrea să poarte numele soţiei sale

■ *asta pentru a-i demonstra cît de mult o iubeşte*

La sfîrşitul lunii ianuarie, fotbalistul german Lothar Matthäus, căpitanul lui Bayern München şi al echipei reprezentative, s-a căsătorit pentru a doua oară. După ce a divorţat în 1991 de Sylvia Brandt, el a ales să-şi continue viaţa alături de Lolita Moreno, o frumoasă prezentatoare la televiziune. Ceremonia, plănuită a se desfăşura în mare secret, a avut loc în localitatea elveţiană Crans Montana, în prezenţa a 130 de persoane din care nu mai puţin de 60 erau bodyguarzi. Nu se putea să lipsească micuţul Loris, fiul lui Lothar şi al Lolitei, în vîrstă de 2 ani.

La cîteva zile după nuntă a căzut "bomba". Lothar a declarat, pe un ton foarte serios că a decis să-şi schimbe numele din Matthäus în... Moreno şi că va înainta în curînd o cerere oficială în acest sens la starea civilă. Chestionat de ziarişti care este motivul acestei neobişnuite dorinţe, vedeta Bundesligii a afirmat că s-a plictisit de numele pe care-l poartă de peste 30 de ani şi, pe de altă parte, schimbîndu-şi numele cu cel al soţiei va putea să-i demonstreze acesteia cît de mult o iubeşte! Reacţiile au fost dintre cele mai diverse. Cea mai promptă a fost cea a gazetei "Die Welt", care a titrat foarte concis: "Matthäus a devenit un exhibiţionist. De aceea nici Bayern şi nici echipa naţională nu mai merg cum trebuie...". **(I.C.T.)**

Weekend-ul microbistului

■ **Program competiţional 26-27 februarie**

■ **Volei:** Sîmbătă, 26 februarie, Sala Penicilina, ora 10: Penicilina Iaşi - CSŞ Banatul Lugoj (Divizia A feminin); ora 13,00: Nicolina Iaşi - CSŞ Cîmpulung (Divizia B masculin).

Duminică, 26 februarie, Sala Penicilina, ora 11,30: Nicolina Iaşi - Electra Bucureşti (Divizia B masculin).

■ **Popice**

Sîmbătă, 26 februarie, Arena CFR, ora 8,00: CFR Iaşi - Petrolul Teleajen (Superliga masculină).

■ **Fotbal:**

Sîmbătă, 26 februarie, stadionul Emil Alexandrescu, ora 11,00: Polynx - Constructorul (meci amical).

Duminică, 27 februarie, Paşcani, ora 11,00: CFR Paşcani - Aerostar Bacău (Divizia B).

■ **Handbal:**

Duminică, 27 februarie, ora 10,00, HC Iaşi - Fibrex Săvineşti (Divizia A feminin).

Telex internaţional

■ *Holyfield se pregăteşte intens*

Campionul mondial al greilor, pugilistul american Evander Holyfield, l-a contactat pe Don Turner pentru a-i fi antrenor în vederea pregătirii meciului în care-şi va apăra titlul în faţa compatriotului său, Michael Moorer, pe data de 22 aprilie. Holyfield, învingător la puncte în faţa lui Riddick Bowe, s-a separat de legendarul Emmanuel Steward, care l-a ajutat la ultimul meci şi care l-a pregătit şi pe cvintuplul campion mondial, americanul Thomas Hearns. Conform unor surse apropiate campionului, Steward i-ar fi pretins elevului o sumă foarte mare de bani pentru pregătirea viitorului meci.

■ *Wayne Gretzky la Los Angeles*

Jucătorul canadian de hochei Wayne Gretzky a semnat un contract pe 3 ani cu echipa Los Angeles Kings din Liga Profesionistă nord-americană NHL, pentru suma de 25,5 milioane dolari. Gretzky, cel mai bun marcator din NHL, va încasa 8,5 milioane de dolari pe sezon.

■ *Parma - Sampdoria 0-1*

În mecul retur pentru semifinalele Cupei Italiei la fotbal s-au întîlnit echipele A.C. Parma şi Sampdoria Genova. Partida s-a încheiat cu victoria genovezilor, cu scorul de 1-0 (1-0), prin punctul înscris de Ruud Gullit în minutul 21. Cum şi în tur cîştigase cu 2-1, Sampdoria s-a calificat pentru finala competiţiei. Cealaltă semifinală se va disputa între Torino şi Ancona (în tur 1-0 pentru Ancona). **(ROMPRES)**

MICA PUBLICITATE

Săptămîna aceasta primiţi 50% reducere pentru fiecare anunţ de mică publicitate!

DIVERSE

● FEDERALCOOP Iaşi organizează la sediul său din Iaşi, strada Sfîntu Lazăr nr. 39-41, în ziua de 4 martie, ora 11,00, şedinţa de licitaţie în vederea încheierii contractului de cooperare sau asociere cu persoane fizice sau juridice, pentru unitatea de alimentaţie publică Popasul Poieni, din comuna Schitu Duca. Unitatea are o suprafaţă de 350 mp care cuprinde: o sală de consumaţie, bucătărie, beci, magazii, terasă, popicărie, anexe, 10 (zece) căsuţe din lemn cu 20 locuri de cazare şi dispune de 300 locuri la mese. Relaţii la telefon 142160. (1016)

● S.C. TRANSMIXT S.A. Iaşi organizează, la sediu, licitaţie publică pentru închirierea sau asocierea utilizării a patru spaţii disponibile amenajate şi dotate cu mobilier, precum şi a unor suprafeţe exterioare în vederea desfăşurării unor activităţi de comerţ, servicii etc., toate din Autogara Iaşi. Condiţiile de participare şi alte relaţii se pot lua zilnic, orele 7,00-9,00 şi 11,00-16,00, la sediul Autogării (str. Zugravi 42). Licitaţia va avea loc în data de 15 martie 1994.

● S.C. COLINI S.R.L. anunţă pe cei interesaţi că organizează permanent, la studioul său de dans din strada Sfîntul Lazăr nr. 6 (telefon 112888), cursuri de balet, dans modern, dans de societate pentru copii (vîrsta cuprinsă între 7-15 ani şi tineri între 16-30 ani); manechine şi fotomodele; artişti dansatori de estradă şi cabaret; arte marţiale (Qwan-Ki-Do); autoapărare (grupe speciale de femei); gimnastică aerobică şi de întreţinere.

S.C. SAZI POPRICANI S.A. anunţă modificarea preţurilor de livrare la carne de porc în viu, carne taurine în viu şi la produsele din lapte de vacă.

S.C. AGROINDUSTRIALĂ "BUCIUM" S.A. IAŞI (fostul I.A.S. Bucium), şos. Bucium, nr. 53, Iaşi organizează pe data de 11.03.1994, ora 12,00, la sediul societăţii, licitaţie pentru închirierea unui spaţiu de 75 m.p. (trei camere în construcţie, din cărămidă), cu toate utilităţile necesare, pentru activităţi de producţie sau depozitare mărfuri. Licitaţia va respecta H.G. 1228/1990 şi 140/1991. Relaţii suplimentare la sediul societăţii: tel. 131421.

CUMPĂRĂRI

Cumpărăm

Amplituner "Delia"
sau
receptor profesional AM/FM, RX-2001,
produs de Electronica Industrială Bucureşti.

Telefon 172557, între orele 9.00-14.00.

SCHIMBURI

● Schimb casă naţionalizată cu curte, central, cu apartament 2-3 camere. Tel. 165485, după ora 19,00.

OFERTE SERVICII

Execut lucrări dactilografie pentru persoane fizice şi juridice. Telefon 129204.

În incinta S.C. "ANDA-FARM" S.R.L. (vis-a-vis de PECO Păcurari) funcţionează cabinet medical, pediatrie, medicină generală. PROGRAM: 16.00-18.00 zilnic, 10.00-13.00 sîmbătă, marţi, joi. Tel. 154386.

● Traduceri perfecte din orice limbă. Ofer documentaţie completă camion Gaz. Tel. 118191. (1061)

● Transportăm marfă cu autocamion de 6,5 tone şi autodubă de 8 tone. Tel. 125408. (1212)

● Ofer menaj studenţilor străini, cît şi familiilor intelectuale. Tînără, 30 ani, cu mici obligaţii. Sunaţi la 179295, între orele 8,00-11,00 sau 14,00-16,00. Seriozitate. Mariana. (1244)

● Inginer, repar televizoare. Montez module sonore E. Nova. Tel. 128356. (1245)

FELICITĂRI

Cu ocazia încheierii activităţii d-lui plt. adj. **MORUZI CONSTANTIN** în cadrul Poliţiei Mun. Iaşi, ani în care a fost un adevărat exemplu pentru ceilalţi, dînd dovadă de un deosebit devotament, familia Perju îi urează ani lungi de pensie încărcaţi cu bucurii şi multă, multă sănătate.

● Părinţii urează dragei lor fiice, Ana Girlea, la împlinirea a şase anişori, sănătate, noroc şi tradiţionalul "La mulţi ani".

● Cu ocazia împlinirii frumoasei vîrste de 51 ani, familia Michere urează d-lui Petru Ofileanu multă sănătate şi "La mulţi ani!".

MATRIMONIALE

● Doamnă pensionară, 56 ani, fără obligaţii, stare materială bună şi apartament central, doresc domn pensionar singur, fizic plăcut, 1,75/1,80, vîrstă apropiată, cu auto, pentru căsătorie. C.P. 855, O.P. 3 Iaşi. (1248)

DECESE

Viorica şi Oana Trepcovici regretă sincer dispariţia incredibilă şi nedreaptă a cumnatului şi unchiului **ILIE VICTOR.** Dumnezeu să-l odihnească în pace.

Cu inimile zdrobite de durere, Gică, soţ, Gina şi Carmen, fiice, Vasile şi KAFA'A, gineri, Şirin şi Samir, nepoţi, anunţă că a încetat să bată inima scumpei şi nepreţuitei noastre soţii, mame şi bunici **ECATERINA COŢOFREI (GHERASIM)** - 51 ani, după o lungă şi grea suferinţă. Dumnezeu să o odihnească în pace. Corpul neînsufleţit este depus la capela cimitirului Sf.Treime, Păcurari. Înmormîntarea va avea loc la cimitirul Sf.Treime sîmbătă, 26.02.1994, ora 12.00.

Familia anunţă cu durere trecerea în veşnicie a doctorului **DECEBAL MĂRCULESCU.** Slujba religioasă se va ţine duminică, 27.02.1994, ora 13,00, la biserica Sf. Haralambie, iar înmormîntarea la ora 14,30 la cimitirul Eternitatea. Dumnezeu să-l ierte şi să-l odihnească în pace.

CONDOLEANŢE

Eugenia şi Liviu Jianu, profund îndureraţi de pierderea dr. **DECEBAL MĂRCULESCU,** adresează sincere condoleanţe familiei îndurerate. Dumnezeu să-l odihnească în pace.

Cu multă durere în suflet, mama, fraţii, cumnaţii şi nepoţii anunţă dispariţia neaşteptată a celui care a fost **MUNTEANU ILIE** pensionar CFR. Corpul neînsufleţit este depus la capela cimitirului Sf. Vasile. Înmormîntarea va avea loc sîmbătă, 26.02.1994. Dumnezeu să-l ierte.

Familiile Amarandei, Dorobanţu şi Jaba, profund îndurerate de dureroasa dispariţie a regizorului **ROMEO GHEORGHIU,** transmit familiei sincere condoleanţe. Bunătatea şi dragostea lui va rămîne veşnic în inimile noastre.

● Împărtăşind tristeţea prietenilor Ion şi Sorina Lupui, colectivul magazinului DECORA transmite condoleanţe familiei îndurerate.

● Colectivul Societăţii ROMTEX SRL regretă profund incredibila dispariţie a celei care a fost Simiuc Adriana şi transmite condoleanţe familiei îndurerate. Dumnezeu s-o odihnească!

Familia Vasile Trepcevici este alături de soră şi nepoţi la pierderea fulgerătoare a cumnatului şi unchiului **ILIE VICTOR.** Suflet nobil, vei rămîne veşnic în aminirea noastră. Dumnezeu să-l odihnească în pace.

Colectivul secţiei SDV din ASAM SA (IPA) regretă încetarea din viaţă a fostului şef de secţie ILIE VICTOR EUGENIU şi transmite sincere condoleanţe familiei îndoliate.

BINGO

S.C. **TOPAZ** S.R.L.

Cu doar 300 lei puteţi cîştiga un EXTRA-BINGO de cel puţin 2.000.000 lei. La orele 19.00 şi 21.00 se acordă un PREMIU SPECIAL.
Petreceţi o seară de neuitat încercîdu-vă norocul la BINGO, Restaurant "TOPAZ". În tot acest timp puteţi servi o cină excelentă, stropită cu băuturi alese.

Adresa: Str. Garii, nr. 1, tel. 147879.
Program zilnic: restaurant 10.00 - 16.00; restaurant + BINGO 16.00 - 04.00.

S.C.T. MOLDOVA S.A. organizează selecţie pentru realizarea noului "Super Show" la Barul Unirea". La selecţie pot participa tineri (băieţi şi fete) dansatori profesionişti sau neprofesionişti şi solişti vocali. Selecţia va avea loc la studioul de dans Colini, în zilele de 27-28 februarie şi 1 martie, începînd cu orele 12. Condiţii de participare: aspect fizic plăcut, aptitudini artistice, limită de vîrstă 30 ani. Relaţii la tel. 112888.

Înţelegîndu-vă suferinţa şi zbuciumul sufletesc determinat de decesul fiinţei dragi şi dorind să vă ajute în încercarea de a depăşi aceste clipe grele,
Agenţia de pompe funebre
SINDA UNIVERSAL
vă poate asigura serviciul complet necesar unei înmormîntări.
Totul se va desfăşura conform dorinţei şi posibilităţilor dvs. financiare.
Adresa: Str. Eternităţii nr. 85, tel. 171233

S.C. **ARIO** S.R.L.
Str. Păcurari nr. 142 - tel. 163928
vă oferă
- **parchete Paşcani** - 1100-1900 lei/m
- **fete plăcumă** - 5100 lei
- **covoare Sibiu**
- **mochetă** - 4600-11600 lei/mp - **cele mai avantajoase preţuri**
- **covoare, traverse, carpete** - persane, marca Siretul-Rădăuţi - 19.000-20.000 lei
- **pături**
- **mănuşi din piele şi căciuli din blană**
- **confecţii din blană** pentru bărbaţi şi femei, produse la Orăştie - 75000-266000 lei
- **stofă pentru mobilă**

MARI REDUCERI DE PREŢURI (50%) LA COJOACE ORADEA - EXPORT pentru bărbaţi şi femei!
Program: luni 10-20; marţi-vineri 8-20; sîmbătă 8-14.

Un spectacol incitant, plin de surprize.
TEATRUL NAŢIONAL DIN IAŞI
prezintă
vineri, 25 februarie, ora 18.00, premiera spectacolului cu piesa
EXERCIŢIU PENTRU SOŢ ŞI SOŢIE
de Martin Walser
Regia: Mihai Lungeanu
Scenografia: Axenti Marfa
Spectacolul este conceput ca un război între cele două sexe, pe parcursul căruia cei doi protagonişti, Petru Ciubotaru şi Tatiana Ionesei, vor pleda cînd în faţa jumătăţii de sală ocupată de bărbaţi, cînd în faţa celeilalte jumătăţi, cu femei.
Accesul va fi permis doar perechilor de spectatori.

S.C. **MIRFAN** S.R.L. **MOBILUX**
Piaţa Voievozilor, bl. C4, tel. 152647 (vis-à-vis de mag. alimentar Minerva)
pune la dispoziţia dumneavoastră următoarele sortimente de mobilă, la cele mai avantajoase preţuri:
- dormitoare, biblioteci;
- camere de tineret;
- bucătării, colţare de bucătărie;
- holuri cu fotolii extensibile şi fixe;
- holuri de colţ extensibile;
- dulapuri, mese extensibile, fantezie, pliante, păturici copii;
- birouri, recamiere;
- set terasă;
- saltele Relaxa;
- plăpumi;
- saci de dormit.

Program: luni - vineri 9.00 - 17.00.

REGIA AUTONOMĂ DE TRANSPORT ÎN COMUN IAŞI
aduce la cunoştinţă tuturor posesorilor de legitimaţii de călătorie gratuită pe mijloacele de transport în comun să se prezinte la sediul regiei pînă la data de 28.02.1994, pentru a fi vizate pe anul în curs.
Toate legitimaţiile găsite fără viză după această dată vor fi ridicate, persoanele fiind amendate conform legislaţiei în vigoare.

S.C. **FOOD LAND** S.R.L.
singurul distribuitor în Iaşi al brînzei topite
"La vache qui rit"
- produsă în FRANŢA -
"La vache qui rit" - cea mai bună şi cea mai gustoasă brînză topită PENTRU FAMILIA DUMNEAVOASTRĂ
De asemenea vă oferim o gamă variată de produse alimentare şi cosmetice.
Adresa: magazin - Alexandru cel Bun, bl. H4, parter, tel.157034, fax. 131667;
depozit - Baza 3, tel. 132888/int. 148.
en-gros — en-gros

VÎNZĂRI

● Vînd bibliotecă nouă. Tel. 176159. (1260)

● Vînd var, şos. Bucium, Tomeşti, lîngă serele Vlădiceni. (785)

● Vînd rochie de mireasă, din dantelă - model deosebit, mărimea 46-48. Tel. 164248.

● S.C. EUGEX S.R.L., cu sediul în str. Bucşinescu nr. 40 (lîngă Avicola), vinde tablă zincată 0,4 - la preţuri accesibile. Orele 9,00-17,00. (1214)

Vînd **TELEVIZOARE alb-negru şi color** la preţuri avantajoase.
Telefon 164248, după ora 17.00.

en gros — S.C. **DECAR 10** S.R.L. — en gros
vinde:
- **portocale** (Grecia) - Gillas
- **lămîi** (Grecia, Turcia)
- **mandarine** (Grecia)
- **ananas**
- **banane**
- **sucuri Rio**
- **bere** Dreher

la depozit VITALEF, tel. 098-133201/26

LIVRĂM DIN STOC
GECI FÎŞ căptuşite
la preţul de **25.000 lei** inclusiv TVA
Relaţii la telefon 117596.
Comanda minimă - 100 buc.

TOFAN-GRUP S.A.
DISTRIBUITOR AUTORIZAT al Întreprinderii Danubiana S.A. Bucureşti
VĂ OFERĂ:
➡ seturi (anvelopă+cameră) 165-13, cord textil-metal, fabricate în Ucraina.
Preţ de vînzare: 36.500 lei
Asigurăm GARANŢIE!
➡ anvelope 650-16, fabricate de S.C. Danubiana S.A.
Preţ de vînzare: 49.241 lei
COMERŢ modern dinamic eficient, prin TOFAN GRUP
SUCURSALA IAŞI, Str. Ghica Vodă nr. 1B, TEL. 098/114782

AUTO-MOTO

● Vînd motor Oltcit special, ambelaj defect. Tel. 160829 (după orele 15,00). (1230)

● Vînd autoturism Renault Fuego. Preţ 1.500 USD sau echivalentul în lei. Relaţii la telefon 17161

CASE, TERENURI

● Vînd teren construibil, 7.000 mp, zona Serei Ciurea. Tel. 171239. (1242)

● Vînd teren, cca 5.000 mp, str. Trei Fîntîni, cu casă în construcţie, 2 USD/mp. Tel. 177563.

● Vînd (schimb cu o garsonieră, plus rest plată - negociabil) 1.200 mp teren construibil, situat în Şos. Bîrnova nr. 112. Relaţii la tel. 164248, după ora 20,00.

● Vînd teren construibil la şosea, sat Chicerea - Tomeşti, 3.000 mp. Tel. 173646, 165963, 164143. (1162)

● Vînd apartament 3 camere, decomandat, confort I, zona Zimbru. Tel. 160829, după orele 15,00. (1230)

PIERDERI

● Pierdut legitimaţie de serviciu pe numele Moisuc Iordache, eliberată de TEPRO S.A. O declar nulă. (1258)

TELEFOANE UTILE

☎ SALVARE: 961
☎ POMPIERI: 981
☎ POLIŢIE: Inspectoratul Judeţean 146666, 140720, 146840; Municipiu - 146850; Serviciul Circulaţie - 140070.
☎ AGENŢIA C.F.R.: 147673
☎ INFORMAŢII GARĂ: 146333
☎ AUTOGARĂ: 146587
☎ TAXICOM, dispecerat: 953, 146593
☎ AGENŢIA TAROM: 115239
☎ INFORMAŢII AEROPORT: 178126
☎ STAŢII PECO: Baş Ceauş - 176865; Aurel Vlaicu - 175812; Bucium - 132891; Crişan - 112182; Păcurari - 164142; Sărărie - 147480.
☎ DISPECERATE: R.A. Gaz-Metan - 141737; R.A. Apă-Canal - 142451; Renel - 147070, deranjamente - 147070; Termoficare - 141956; R.A. Locuinţa - 112434; Telefoane - Deranjamente - 921; Protecţia mediului - 147010.
☎ GARDA FINANCIARĂ: 114065, 112427.
☎ ADMINISTRAŢIA FINANCIARĂ: 143030
☎ NOTARIAT: 147574
☎ TRIBUNAL: 146300
☎ PROCURATURĂ: 146630
☎ CAMERA DE COMERŢ: 117757
☎ CENTRUL MILITAR JUDEŢEAN: 146370
☎ HOTELURI: Moldova - 142225; Traian - 143330; Unirea - 142-110; Sport - 137817.
☎ POLICLINICA CU PLATĂ: triaj informaţii - 117244
☎ OFICIUL JUDEŢEAN PENTRU PROTECŢIA CONSUMATORILOR: 145392

A APĂRUT Monitorul rebus
O revistă de cuvinte încrucişate şi jocuri de enigmistică perfectă pentru sfîrşitul de săptămînă sau pentru orele plictisitoare de la birou!

CURS RAPID DE LIMBA ENGLEZĂ

Posibilitatea cunoaşterii unei alte limbi vă deschide o nouă lume. Puteţi dobîndi această cunoaştere folosind cursul de limbă engleză: LINGUAPHONE, recunoscut de Universitatea din Oxford şi produs în Anglia.
Format din două manuale şi patru casete audio, cursul este unul din cele mai perfecţionate mijloace concepute vreodată pentru predarea limbii engleze.
Elaborat de profesori experimentaţi recunoscuţi ca experţi în domeniul limbii, înţelegîndu-i toate aspectele şi fiind foarte documentaţi în ceea ce priveşte cultura propriei lor naţiuni, cursul reuşeşte să atenueze toate dificultăţile care ar putea sta în calea progreselor dumneavoastră.
Metoda de lucru a acestui LINGUAPHONE este uşor de urmat şi acordîndu-i jumătate de oră pe zi, puteţi să parcurgeţi şi să stăpîniţi cunoştinţele întregului curs în mai puţin de douăsprezece săptămîni.
Compania de Publicitate "NORD-EST" vă pune la dispoziţie acest curs la preţul de 68.000 lei.
Este suficient să telefonaţi la numărul 117596 şi veţi primi setul LINGUAPHONE la sediul firmei sau acasă în maximum 48 ore.

Comandînd astăzi, primiţi GRATUIT o surpriză!
S.C. **NEST** S.R.L.
LIVRĂM PROMPT LA DOMICILIU
În maxim 48 de ore veţi primi ceea ce aţi comandat, la adresa solicitată de pe raza Municipiului Iaşi.
Pentru aceasta, sunaţi la 117596, după următorul program: luni-vineri 9.00-19.00, simbătă 9.00-16.00.
Asigurăm service şi garanţie pentru produsele electronice.

masă	fier de călcat	telefoane	cuţit electric	aerotermă
pliantă, greutate 9kg, 5 poziţii de reglare a înălţimii corespunzător staturii — 28.800 lei	produs românesc putere 1000 W dimensiuni 230x115x110 masa 0.800 kg cu reglaj de temperatură — 14.200 lei	ALCATEL 10 memorii - cu taste — 30.780 lei; - senzoriale — 28.280 lei	produs chinezesc putere 1000 W dimensiuni 230x100x60 — 39.800 lei	2000 W masa 1.3 kg debit 15 m³/h gabarit 250x230x105mm — 27.200 lei

ACEASTĂ OFERTĂ ESTE VALABILĂ PÎNĂ DUMINICĂ, 27 FEBRUARIE!

Monitorul / monitorul express
Str. Smîrdan nr. 5 ■ Tel. 17.25.57 (centrala) ■ Fax 14.45.77
■ REDACTOR ŞEF - Dan Radu
■ REDACTOR ŞEF ADJUNCT - Ovidiu Şimonca
■ SECRETAR GENERAL DE REDACŢIE - Eugen Leonte
SEFI DEPARTAMENTE:
■ Eveniment local: Toni Hriţac (int. 21)
■ Eveniment naţional şi internaţional: Cristian Racu (int. 19)
■ Economic: Costel Stroescu (int. 24)
■ Cultură: Dorin Popa (int. 19)
■ Sport: Eugen Florescu (int. 18)
■ Redactor de serviciu: Ion N. Oprea (int. 20)
■ Fotoreporter: Constantin Plop
■ Grafică: Lucian Amarii, Daniel Melinte.

■ Publicitate: Silvia Miler (int. 18)
■ Producţie: Tudor Agavriloaei (int. 26)
■ Difuzare: Mihai Tudose (int. 15)
■ Contabilitate: Antoneta Filip (int. 13)

NORD-EST PRESS
- agenţie de presă -
Str. Smîrdan nr. 5 ■ Tel. 17.25.57 (centrala) ■ Tel/Fax 14.47.76
■ EDITOR: Mona Dîrţu ■ Redactor: Dana Scripcă ■

EDITOR
NORD - EST s.r.l
Str. Smîrdan nr. 5 ■ Tel. 17.25.57 ■ Fax 14.45.77
Director general: ALEXANDRU LĂZESCU
Director literar artistic: FLORIN ZAMFIRESCU
Director de marketing: CEZAR CALUSCHI
Director executiv: GABRIEL RUSU

ABONAMENTELE se pot face la orice Oficiu Poştal din ţară.
MONITORUL figurează în catalogul Presei interne la poziţia 838.
TIPAR OFFSET: MULTIPRINT, Iaşi str. Sf. Lazăr nr. 49

UNGHIUL DE TRAGERE

Democrația și drepturile minorităților

Val CONDURACHE

În ultimul număr, "Dilema" alege ca temă "Lumea animalelor", punînd-o, parodic, sub semnul lui Orwell. Într-un interviu publicat pe ultima pagină, o doamnă, medic veterinar, pune în ecuație relația omului cu pisica și cîinele, încercînd să deducă, în funcție de preferințe, caracterul stăpînului. Ca orice temă, și aceasta nu poate să fie decît "atinsă" și nici eu nu am de gînd să duc observațiile la care vă voi face părtaș mai departe decît metafora. Omul dominator, autoritar, spune medicul, preferă cîinele, animal în care omul își proiectează întreaga autoritate, pe care îl domină copios și de la care primește cele mai clare semne de supunere și de afecțiune. Cîinele este animalul preferat în regimurile politice autoritare, iar relația cu el răsfrînge, cumva, relația omului cu sistemul politic.

Pisica nu poate fi supusă: ea nu se lasă dresată, nu ascultă de comenzi (admite cîteva reguli de convietuire și, atunci cînd le încalcă, știe că este vinovată și acceptă să fie pedepsită, însă în limita unei convenții), își păstrează independența și-și manifestă afecțiunea "în felul ei" și nu după dorința omului. Dar care om își manifestă, la comandă, afecțiunea față de un alt om? Pisica este animalul preferat în regimurile politice democratice, care nu au inventat drepturile minorităților (ba chiar și drepturile animalelor domestice) din pur capriciu.

Vă vorbisem, cu cîteva luni în urmă, de Africanu, motănelul pe care l-am primit în dar de la patronul Galeriilor Anticariat. Între timp, "motănelul" a devenit aproape motan, are patru kilograme și a învățat toate regulile democrației. Societatea noastră (mă refer la mica societate din apartamentul nostru, cu normele ei de convietuire) a adoptat sistemul democratic, în care funcționează o "cartă a drepturilor motanului" (se manifestă aici respectul pentru minoritate!), dar nu există, însă, o "cartă a drepturilor omului", pe care s-o respecte motanul. Vă dau un exemplu: somnul motanului e protejat de om, în timp ce somnul omului nu e protejat de motan.

În constituția apartamentului figurează și dreptul la grevă. Africanu face greva foamei cînd nu-i place mîncarea. Omul nu poate face greva cumpărăturilor cînd motanului nu-i place mîncarea. Motanul are dreptul la joacă (au fost trecute prin Parlament: de-a v-ați ascuns, de-a radiera, volei cu fluturașul de badminton, proba de coborîre de pe dulap, pe planșeta din spate, "prinsa", de-a rosul urechii), la egalitate în drepturi, respectiv în drepturile motanului ș.a.m.d. Cred că v-ați făcut o idee despre ce înseamnă democrația: minoritățile cer (și obțin) mai multe drepturi decît majoritatea. Democrația este un sistem greu de trăit după 45 de ani de dictatură. Noroc că pe balcon este Lola, căteaua șantierului, care ne mai aduce aminte de vremurile frumoase de altădată.

BOMBA DE CAUCIUC

■ Ieri, "Monitorul" a demascat marea cacialma aplicată de prefectul Dan Gâlea și a lui "comisie județeană" de aplicare a Legii 18 locuitorilor județului nostru. După toată gălăgia făcută și după mascarada de la Prefectură cu anularea hectarelor de glie intravilană date pe de-a moaca așa-zișilor agronomi, ca să-și construiască acolo vile de tip burghezo-moșieresc, iată că, mai nou, prefectul ne ia de bombălăi. E frumos, dom' profesor? Ce se întîmplă, vă strîng ăștia cu teascul, de nu puteți să limpeziți cazul? Chestiunea cu așa-zisa anulare a titlurilor de proprietate ne-a făcut să rîdem așa de tare, încît au trosnit zidurile redacției, bașca birourile. Ca să nu mai rîdem așa de mult, cel mai bine ar fi să trimiteți instanței judecătorești, spre anulare, titlurile abuziv eliberate. Nu de alta, dar ne trezim, la viitoarea revoluție, că agronomii vor declara că au fost disidenți, luptînd pentru pămîntul țării. Cum mai stați cu Albina?

■ Despre avocatul Mihai Vlasov, cel abuziv condamnat la patru ani de zarcă pentru trafic de influență pe vremea comunismului odios și achitat după Marea Îngrămădeală din decembrie 1989, am aflat cu nespusă bucurie că pleacă în Franța, peste cîteva zile. Franța știe de trebușoara asta? Ar trebui să știe, că mîinepoimîine se trezesc parizienii cu o Fundație a junilor, care va suda Turnul Effel și-l va da în judecată pe generalul De Gaulle și pe familia Ludovic XIV. Dacă vreți să ne dați în judecată, ne găsiți în Dumbrava Minunată de Mihai Sadoveanu, după copacul de colea.

■ Domnul hipnotizator iranian care a deschis un cabinet medical de tratament prin hipnoză la sediul "Consart" a declarat recent că posedă un asemenea autocontrol încît poate să bea un litru de rachiu fără să se îmbete. Noi, deși nu posedăm autocontrol, sîntem în stare să bem doi litri de rachiu fără să ne îmbătăm. Pentru că bem cu măsură. Domnul Măsură este cel mai mare bețiv din județ.

■ Doamna Raisa, animatoare fascinantă într-un select bar ieșean, a fost săptămîna trecută victima mai multor dansuri executate cu importante personalități din orașul nostru. În timpul dansului, doamnei Raisa i se făceau diverse propuneri, pe care rubrica de față nu le poate adăposti. Cine făcea aceste propuneri, de ce le făcea, aveau ei voie, aveau ei neveste, avem noi poze? Numai viitorul hotărăște și buna colaborare, măi oameni importanți!

LIZUCA și PATROCLES

Premiere cinematografice

SIDEKICKS

("Maestrul meu, Chuck Norris")

Producție a studiourilor "Gallery Films", S.U.A., 1992. Scenariul: Don Thompson, Lou Illar (după o povestire de Lou Illar). Imaginea: Joao Fernandes. Muzica: Alan Silvestri. Regia: Aaron Norris. Cu: Chuck Norris, Jonathan Brandis, Julia Nickson-Soul, Beau Bridges, Richard Moll, John Buchanan, Danica McKellar, Dennis Burkley. Distribuitor: FOX.

Un nou film de acțiune în care apare Chuck Norris, o vedetă de mare notorietate a artelor marțiale. Fascinat de perfecțiunea atinsă de acest star mai ales în demonstrațiile de karate, un adolescent visează să ajungă, și el, un luptător imbatabil. În ciuda unui handicap de care suferă, tînărul erou al filmului își va vedea visul împlinit în urma antrenamentelor pe care le face sub îndrumarea unui bătrîn de origine japoneză, deținător al tainelor tehnicii loviturilor de karate. El iese învingător la o competiție de karate organizată în Texas, însă cel mai mare cîștig al său este acela de a-și fi însușit preceptele morale care-l formează ca individ: "principiul este să te aperi, nu să ataci", "să nu faci compromisuri cu hoții", "singura armă pe care să te bazezi este stăpînirea de sine"... și de a fi, astfel, la înălțimea maestrului atît de prezent în fanteziile sale: Chuck Norris. Un film sensibil, asemănător, în multe privințe, cu serialul de succes care a fost "Karate Kid"! Un spectacol captivant care va face mare plăcere în special celor tineri! *(Cinematograful "Victoria", 25.II.-3.III.1994, orele: 9, 11, 13, 15, 17, 19).*

CHUCK NORRIS în SIDEKICS

Cel mai popular star american al artelor marțiale

CHUCK NORRIS

Chuck Norris s-a născut la 10 martie 1940, provenind dintr-o familie de indieni cherokee din Oklahoma - S.U.A. Ca aviator în războiul din Coreea, în 1959, învață să practice judo și o formă locală de karate ("Tang Shoo Do") cu maestrul Jae Chul Shin. În 1962, deschide, la Los Angeles, o școală de karate, unde se vor număra printre elevi celebrități ale Hollywoodului ca: Steve McQueen, Richard Gere, Tom Cruise. Începînd cu anul 1965, cîștigă locuri de frunte în concursurile de karate organizate la San Jose, Long Beach, New York, Washington, culminînd cu titlul de "campion mondial profesionist la categoria mijlocie karateka" obținut, în 1968, la Madison Square Garden. În 1972, debutează pe ecran, alături de alt renumit karateka, Bruce Lee, în filmul "Furia Dragonului". După moartea lui Bruce Lee, devine starul inegalabil al filmelor Kung Fu, contribuind astfel la cunoașterea și extinderea practicării artelor marțiale în întreaga lume. De mai bine de 30 de ani, Chuck Norris este cea mai populară figură a artelor marțiale din S.U.A., celebrități dobîndită și menținută, în mare măsură, și datorită filmelor în care a jucat. Cîteva titluri din bogata sa filmografie sînt cunoscute și la noi în țară: "Orașul fantomă", "Lupul singuratic", "Băieții buni erau în negru", "Delta Force", The Hitman", "Sidekicks". Iată cum își explică Chuck Norris cariera pe care a făcut-o în cinematografie: "Cum am reușit la Hollywood? În același fel în care am reușit în karate: muncind mai dur decît oricare altul! Mi-am creat în minte imaginea a ceea ce voiam, a ceea ce-mi propuneam să devin și am muncit pentru a atinge acest ideal mai îndîrjit decît orice altcineva ar fi putut să o facă!"

"Hexina, mon amour"

Producție a studiourilor "Columbia Pictures", S.U.A., 1993. Scenariul și regia: Alan Spencer. Imaginea: James Chressanthis. Muzica: Lance Rubin. Cu: Arye Gross (Matthew Welch), Adrienne Shelly (Gloria O'Connor), Claudia Christian (Hexina), Ray Baker (Victor Thummel), R. Lee Ermey (Detectivul Ferguson), Norman Fell (Herschell Levine). Distribuitor: Guild Film Romania.

După o bogată activitate în studiourile de televiziune, unde a excelat, îndeosebi, ca autor de texte satirice, Alan Spencer își face debutul regizoral pe marele ecran cu "Hexed" ("Hexina, mon amour"), film la care a scris și scenariul. Este vorba despre o comedie trăsnită realizată în maniera lui Mel Brocks, față de care Alan Spencer are o admirație nemărginită. Eroul fimului "Hexina, mon amour" este un amărît recepționer al unui hotel, un tînăr care duce o viață lipsită de evenimente senzaționale. Se numește Matthew și are o imaginație foarte bogată. După 12 ani în aceeași slujbă monotonă, Matthew simte nevoia să facă mai mult decît să-și imagineze unele lucruri, chiar dacă pentru aceasta va trebui să mintă și să intre în tot felul de încurcături. Așa ajunge s-o întîlnească pe Hexina, un manechin celebru în lumea întreagă, și să se laude că ea i-ar fi amantă. Hexina locuiește, pentru o scurtă perioadă, la hotelul unde lucrează Matthew, încercînd să ia legătura cu persoana care o șantajează cu niște fotografii nu tocmai decente. Substituindu-se tipului șantajist, Mattew este atras de Hexina într-o serie întreagă de escapade hazlii și înfricoșătoare, care se termină cu moartea fermecătoarei și furioasei manechie. Această teribilă aventură îi relevă distratului Matthew că partenera care i se potrivește, din toate punctele de vedere, este Gloria O'Connor, colega lui de serviciu, la fel de sexy și atrăgătoare ca și Hexina, dar mult mai modestă și mai generoasă decît faimoasa cover-girl.

"Povestea acestui film se referă la enormul stress pe care o crimă îl poate aduce într-o relație", spune Alan Spencer. Claudia Christian joacă rolul fermecătoarei și dementei Hexina, care se simte deopotrivă de bine pe coperțile revistelor de modă, ca manechin, dar și cu un cuțit în mînă, capabilă să ucidă, atunci cînd își pune în aplicare planul de a se răzbuna. "Hexina este o sălbatică", remarcă Claudia Christian.

Arye Gross, cel care-l joacă pe Matthew, își descrie personajul ca fiind "un tip care susține tot timpul un rol, ceea ce fac de obicei toți oamenii, însă el este mai extrovertit decît alții".

Gloria O'Connor, interpretată de Adrienne Shelly, și-ar dori ca Matthew să fie mult mai interesat de persoana ei. Ea nu poate pătrunde dincolo de bogata lui fantezie pentru a-i atrage atenția. Ea este, în schimb, singurul martor al nevinovăției lui Matthew și cea care îl ajută să scape de poliție.

(Cinematograful "Republica", 25.II.-3.III.1994, orele: 9, 11, 13, 15, 17, 19). **(Grupaj realizat de Constantin PETRILĂ)**

Astăzi, la Casa de Cultură a Studenților

Cine-clubul CINEMATECA

Ora 17,00

Al 41-lea

G. Ciuhrai (n. 22.05.1921), absolvent al V.G.I.K., clasa prof. regizor Mihail Romm, debutează în 1956 cu filmul "Al 41-lea", film ce declanșează "noul val" cinematografic în fosta Uniune Sovietică, să nu uităm, acest "imperiu al diavolului". Anul 1956 este prielnic artelor, culturii. Este anul demolării cultului personalității lui Stalin, al începutului dezghețului. În acest an, al doilea Congres al scriitorilor reabilitează pe scriitorul Mihail Bulgakov. Prin "noul val" în cinematografia rusă, se înțelege o reabilitare a unor teme, motive și idei compromise, îmbogățirea acestora, reabilitarea unor formule artistice, și mijloace de expresie și diversificarea acestora. De acum accentul este pus pe analiza psihologică, impunîndu-se un nou personaj, intelectualul. Filmul "Al 41-lea" este un "remake" al filmului, cu același titlu, al regizorului Alec Protazanov, inspirat după nuvela lui Boris Lavreniev.

Filmul evocă o iubire mistuitoare între o bolșevică și un prizonier albgardist. Dar filmul are și un sens mai profund. El sugerează dilema iubire-datorie, dar și raporturile dintre membrii unui cuplu erotic în care inițiativa distrugerii o are Ea.

Ora 19,30

Fragii sălbateci

I. Bergman (n. 14.07.1918, Stokholm), fiul unui pastor protestant, a cărui familie a contribuit la înființarea Partidului Național Socialist Suedez, el însuși făcînd parte din organizația "Hitler Jüngen", conducătorul unui grup teatral, în timpul studenției, absolvent al Universității din Stokholm, a debutat ca regizor de teatru în 1938, iar ca regizor de film în 1946 cu "Criza". Repertoriul lui este vast, de la tragicii greci la Shakespeare, August Strindberg, Eugene O'Neil etc. Temele lui sînt majore și derivă din tradiția existențialismului scandinav (Sören Kirkegaard): nașterea, viața și moartea, iubirea, credința, speranța, disperarea, îmbătrînirea, problemele tineretului, problema sexuală etc. Optica lui este constant tragică, iar viziunea - pesimistă. Stilul său se individualizează prin simțul acut al peisajului nordic, prin voluptatea analitică a cadrelor de interior, prin predilecția pentru fantastic, pentru desfășurări dramatice, prin practicarea clar-obscur-ului, prin simbolismul accentuat al unor detalii, prin rara calitate de a îndruma actorii, prin stăpînirea tehnicii contrapunctului și a retrospecției, prin importanța acordată primplanului. "Fragii sălbateci" (1957), cu elemente de suprarealism, este un film despre starea de senectute, un film despre trecerea timpului, despre ipocrizie, lașitate și cinism.
(Mircea DUMITRESCU)

HOROSCOP

BERBEC *(21 mart. - 20 apr.):*
Deși sînteți orgolios (orgolioasă), vă puneți cu multă imprudență în situația de a fi umilit(ă). Feriți-vă de o altercație din care ați ieși șifonat(ă).

TAUR *(21 apr. - 20 mai):*
Sînteți pe punctul de a atinge un obiectiv pentru care luptați de multă vreme. Pregătiți-vă cu grijă pentru finiș: puteți claca pe ultima sută de metri.

GEMENI *(21 mai - 21 iunie):*
Din cauza comportamentelor contradictorii și a plăcerii de a colporta tot felul de știri, riscați să fiți văzut într-o ipostază puțin convenabilă.

RAC *(22 iun. - 22 iul.):*
Aveți destulă stăpînire de sine, cu toate că la prima vedere păreți o fire impresionabilă. La dumneavoastră, însă, reacțiile sînt întîrziate.

LEU *(23 iul. - 22 aug.):*
Aveți senzația că toate vă merg de-a-ndoaselea. Nu stați pe roze, dar nu prea sînteți obișnuit să fiți vioara a doua.

FECIOARĂ *(23 aug. - 22 sep.):*
V-ați orientat bine în afaceri, deși un altul s-ar fi ferit de o investiție atît de mare. Scrupulele nu-și prea au rostul la această sumă.

BALANȚĂ *(23 sep. - 22 oct.):*
Săptămîna a fost destul de agitată pentru dumneavoastră. Nu ați dus lipsă de supărări și deziluzii. Ultimele vești v-au mai echilibrat.

SCORPION *(23 oct. - 21 nov.):*
Cu îndrăzneală puteți depăși momentul critic. Verificați-vă armele, măsurați riscurile și posibilele cîștiguri și demarați.

SĂGETĂTOR *(22 nov. - 21 dec.):*
Ați rămas, ca de obicei cînd nu vă luați măsuri de prevedere, fără alternativă. Cum morala e de prisos, vă recomand un avocat bun.

CAPRICORN *(22 dec. - 19 ian.):*
Ați intervenit la timp pentru a regla o afacere care începea să dea semne de neliniște. Nu aveți, însă, suficientă îndrăzneală în investiții.

VĂRSĂTOR *(20 ian. - 18 febr.):*
Viața sentimentală cunoaște o perfoadă foarte complicată, cu reveniri și despărțiri consecutive. Orgoliul vă face greu de suportat în cuplu.

PEȘTI *(19 feb. - 20 mart.):*
Sînteți de abia la începutul unei perioade care vă va aduce multe satisfacții. Este nevoie să vă concentrați toate energiile în proiectul la care lucrați.

LEGENDA:
- **vă paște ghionoiul**
- **prudența e mama înțelepciunii**
- **n-aveți nimic de pierdut**
- **șansa vă surîde**

MONITORUL SENTIMENTAL

Fiecăruia dintre noi îi place să o facă puțin pe-a sfîntul

SERGIU. **"...Am rămas complet descumpănit cînd am citit articolul dumneavoastră... Credeți că este valabil punctul dumneavoastră de vedere în societatea în care trăim în prezent? Nu este mai bine ca spiritul și rațiunea să ne conducă trupul, și nu instinctele? Spuneți că «în biserică toți sîntem egali...». Egali sîntem dacă facem parte din biserica lui Iisus, adică dacă sîntem creștini adevărați... Nu întîmplător una din porunci sună astfel: «Să nu te desfrînezi». Eu, însă, vă spun că «oricine se uită la o femeie spre a o pofti, s-a și desfrînat cu ea în inima lui» (Matei 5; 27, 28)..."**

Din păcate, am și eu cîteva nelămuriri. În timp ce dai o definiție atît de frumoasă dragostei ("bine, frumos, inteligență, cultură, civilizație, credință, smerenie..."), ce vrei să spui prin acele "legături accidentale..."? Posibil, acele "legături stricate" ale femeilor cu bărbații înainte de a se căsători?! Totuși, incompatibilitatea sexuală, lipsa de experiență a partenerei au constituit de cînd e lumea motive de despărțenie, ca și lipsa virginității. Și nu o singură dată femei în toată firea mi s-au plîns de lipsa de experiență a soților. De cînd e lumea, femeia este la fel de om ca și bărbatul și aceasta nu are nimic de-a face cu religia...

Fără îndoială, în condițiile sociale actuale, nu toate cuplurile ajung în fața delegatului de stare civilă și ce-ar mai fi să fie așa...?! Dar cei ce nu se cunosc înainte de..., au probleme mai tîrziu, doar dacă nu intervine jocul minunat al întîmplării.

În plus, o femeie își va dori întotdeauna un bărbat care să o iubească așa cum este ea în realitate, cum a făcut-o Dumnezeu și cum a trăit printre oameni. În ceea ce privește femeile care-și vînd trupul, majoritatea o fac din necesitate și apoi, din obișnuință. Să le luăm chiar și dreptul de a intra în biserică...?! Dacă societatea nu-și asumă răspunderea, poate Dumnezeu o va face. Într-adevăr, eu sînt mai puțin documentată în planul religiei, însă fiecare dintre noi își cunoaște atît de bine păcatele, încît îi place, din cînd în cînd, să o facă puțin pe-a sfîntul...

ANA-MARIA

CARNETUL ZILEI

Vineri, 25 februarie 1994

✝ Sf. Tarasie arhiep. Constantinopolului; sf. mc. Alexandru și Ipatie *(harți)*

-4° — 6° C

VREMEA

Vremea se va menține în general caldă în cursul zilei, deși temperatura aerului va marca o ușoară scădere în partea a doua a intervalului. Cerul va prezenta înnorări accentuate și pe alocuri se vor semnala precipitații sub formă de ploaie și burniță la început, iar în cursul nopții vor fi mixte. Vîntul va sufla slab la moderat din sectorul sudic, în prima parte a zilei, apoi se va orienta din nord, prezentînd unele intensificări de pînă la 40-50 km/h. Valorile maxime vor oscila între 3 și 6 grade iar cele minime între -4 și -2 grade. **(Elena BÎRJOVEANU - Centrul de Prevedere a Vremii - Bacău)**

TV BUCUREȘTI

TVR 1 7,00 TVM - Telematinal ■ 10,00 Actualități ■ 10,05 Calendar ■ 10,30 Limbi străine - Engleza americană. Redactor Oana Hașegan ■ 11,00 Curcubeu ■ **11,30 Film serial - Salvați de clopoțel (R)** ■ 12,00 Caleidoscop satelit - lumea fantastică a animalelor. Înregistrare CFI. Redactor Cicerone Grigorescu ■ 12,30 1001 audiții - Quo vadis, musica? Realizator Florentina Tohatan ■ 13,30 Desene animate - Uimitoarele aventuri ale Mușchetarilor. Producție Animafilm ■ 14,00 Actualități ■ 14,15 TVR Iași. Est Meridian ■ 15,00 Jocurile Olimpice de Iarnă; Sărituri cu schiurile: proba de la trambulina de 90 m. Transmisiune directă de la Lillehammer ■ 16,25 Actualități ■ 16,40 Emisiune în limba germană ■ 17,40 Pro Patria ■ **18,15 Film serial - Detectiv la Hollywood (SUA).** Ultimul episod ■ 19,15 Jocurile Olimpice de Iarnă - Rezumatul zilei (I) ■ 19,45 Desene animate ■ **20,00 Actualități** - Buletin meteo ■ 20,35 Publicitate ■ **20,40 Film artistic: Lucruri fine (SUA, 1992).** Premieră pe țară. Cu: D.W. Moffet, Tracy Pollan, Cloris Leachman. Regia Tom Moore. Partea I ■ 21,55 Publicitate ■ 22,00 Jocurile Olimpice de Iarnă - Patinaj artistic: proba individuală feminină - programe liber alese. Transmisiune directă de la Lillehammer ■ 23,30 Simpozion ■ 0,20 Actualități ■ 0,30 Jocurile Olimpice de Iarnă - Rezumatul zilei (II) ■ 1,00 Întîlnirea de la miezul nopții ■ 2,00 Închiderea programului.

TVR 2 14,00 **Actualități** ■ **14,10 Compozitori americani - Thelanious Monk, enigmaticul muzician al secolului XX.** Înregistrare Worldnet USIA. Redactori: Mihaela Călinescu, Mihai Godoroja ■ 15,00 Muzica e viața mea! ■ 15,30 Refrenele amintirilor - Recital Gloria Gaynor. Redactor Dora Zorcă ■ 16,00 TVR Internacional.Telejurnal în limba spaniolă ■ **16,30 Film serial: Tînăra stăpînă** (Brazilia), ep.6 ■ 17,00 Clubul oamenilor de sport - Cine are nevoie de Liga fotbaliștilor români? Emisiune de Dumitru Graur ■ 19,00 Concertul Orchestrei Naționale Radio. Transmisiune directă. Dirijor Iosif Conta. Solist Wolfgang Marschner. Redactor Iosif Sava ■ 20,55 Jocurile Olimpice de iarnă - Semifinalele turneului de hochei pe gheață. Transmisiune directă de la Lillehammer ■ 0,30 Închiderea programului.

TV SATELIT

RTL *RTL*

7,00 Magazin matinal ■ 10,10 Clanul lupilor (s) ■ 11,00 Frumos și bogat (s) ■ 11,30 Paradise Beach (s) ■ 13,00 Magazinul amiciii ■ 13,30 Springfield Story (s) ■ 14,20 California Clan (s) ■ 15,10 Vremea dorinței (s) ■ 16,00 Ilona Christen (show) ■ 17,00 Hans Meiser (show) ■ 18,00 Cine e șeful aici? (s.co): "O mașină cum alta nu-i" ■ 18,30 O afacere de familie (s) ■ 19,00 Paradise Beach (s) ■ 19,45 Actualități, sport, meteo ■ 20,10 Exploziv - magazin ■ 20,40 Vremuri bune și rele (s) ■ 21,15 Miami Vice (s.p., S.U.A.,'85): "La mica înțelegere" ■ 22,15 Cheese (co&anarhie) ■ 22,45 O căsnicie ciudată (sit.co) ■ 23,15 Show-uri nocturne ■ 1,30 Viața de noapte (rep.).

PRO 7 *PRO 7*

6,25 Seriale și desene animate ■ 9,50 O agență inimoasă (s.p): "Profesorul Paul" ■ 11,30 Loteria (s): "St. Louis" ■ 13,30 Răspunsul îl cunoaște numai vîntul (f.p. Germania '74) ■ 15,25 Fulgerul pe roți (s.p): "Socoteala de acasă" ■ 16,25 Mr. Belvedere (s.co) ■ 16,55 Visez la Jeannie (s.co) ■ 17,25 Fred și Barney (d.a) ■ 17,55 Familia Simpson (d.a) ■ 18,25 Batman (d.a) ■ 18,55 Parker Lewis (s.co) ■ 19,25 Aripi (s.co) ■ 19,55 Roșeanne (s.co) ■ 20,25 Bill Cosby Show (s.co) ■ 21,15 "Cocoon" (co. S.U.A. 1985) de Ron Howard ■ 23,30 "Renegade" (s. S.U.A. 1993) : "Salvatorul în pericol" ■ 0,10 "Musca" II (f. SF, S.U.A. 1986) ■ 2,30 Kung Fu (r).

EUROSPORT *Eurosport*

7,00 J.O.: programul competițional ■ 7,30 Știri și reportaje neolimpice ■ 9,00 Patinaj viteză. Ștafetă ■ 10,00 Schi acrobatic ■ 10,45 Biatlon. Ștafeta femei, de 4x7,5 km (d) ■ 13,00 Schi alpin. Bărbați (r) ■ 13,30 Schi alpin. Slalom masculin, proba combinată ■ 14,00 Schi alpin. Masculin (d) ■ 15,00 Săriturile cu schiurile (d) ■ 16,30 Patinaj viteză. Cursa de 5000 m, feminin (d) ■ 17,30 Biatlon. Ștafeta femei, de 4x7,5 km(r) ■ 18,30 Știri olimpice ■ 19,15 Săriturile cu schiurile ■ 20,00 patinaj artistic. Proba feminină, liber ales (d) ■ 23,30 Hochei pe gheață. Semifinala 1 ■ 0,30 Semifinala 2.

MTV *MTV*

7,00 Matinal, cu VJ Rebecca ■ 10,00 VJ Ingo ■ 13,00 Muzică soul, cu Richie Rich ■ 14,00 Mari hituri cu VJ Paul King ■ 15,00 VJ Simone ■ 17,30 Coca Cola Report ■ 17,45 Noutăți cinematografice cu Pip Dann ■ 18,30 Dial-top la telefon cu VJ Rebecca ■ 19,00 Muzică non-stop ■ 21,00 Mari hituri cu Paul King ■ 22,00 Cel mai dorit: cu Ray Cokes ■ 23,30 Beavis & Butt-head: "Campioni ai ridicolului" ■ 0,00 Coca Coca Report - ghidul dvs. de orientare în muzică ■ 0,30 Știrile nopții ■ 0,45 3 videoclipuri ale unei formații ■ 1,00 Noutăți cinematografice ■ 1,30 Știrile nopții ■ 2,00 VJ Marijne.

RADIO NORD-EST (72,44 MHZ)

6,00 "Micul dejun" - program matinal de știri și informații din actualitatea locală, buletin meteo, buletin rutier, informații utilitare, horoscop, agenda, buletine de știri (7,00, 8,00, 9,00), muzică ■ 9,05 "Foaia de pontaj" (buletinele de știri la orele 10,00, 11,00, 13,00) ■ 13,05 "Siesta FM" (14,00 Radio Stetoscop; 14,40 Infosport, buletine de știri la orele 15,00, 16,00) ■ 16,05 "Turnul de control" - reportaje, interviuri, relatări din actualitatea locală, transmisii telefonice, știri, informații, can-can-uri, muzică (16,45 rubrica "Financiarul"; buletine de știri la orele 17,00, 18,00, 19,00) ■ 21,00 Retrospectiva zilei ■ 23,00 "Schimbul III", talk - show. Cristian Mungiu, în direct cu dumneavoastră ■ 3,00 Music non-stop.

RTV EUROPA NOVA

Radio - program 6,00-24,00 ■ 6,00 Semnal ■ 6,30 Matinal Europa Nova ■ 8,45 Avanpremiera ■ 11,00 Replay - informații și noutăți muzicale ■ 12,00 Observator - actualitatea internă și internațională ■ 12,10 Dedicații muzicale ■ 13,00 De la A la Z - O incursiune în cotidian ■ 13,15 Ominvoice ■ 15,40 100% comercial ■ 16,00 Avanpremieră ■ 17,00 Lumea azi ■ 18,40 Invitat în studio ■ 20,00 ROCK STAR ■ 21,00 Music collections ■ 22,00 FLASH PORTRAIT ■ 23,00-24,00 Muzică pentru toți. Buletinele de știri (Infonova) vor fi difuzate din oră în oră, între 6,30-11,30 și 15,30-20,30.

TV - 17,00 Deschiderea programului ■ 17,05 Euromusic ■ 17,30 Spectacolul științei. Din sumar: "Cum vă simțiți?"; Litotrația extracorporală; "Planningul familial" - documentar, partea a II-a ■ 18,35 Desene animate ■ 19,00 Infonova ■ 19,30 Elogiul picturii - "Portretul în Renaștere", ep. 3 ■ 19,50 Dicționar ■ 20,00 Videoclip '94 ■ 20,30 Convorbiri esențiale: Interviu cu Val Condurache ■ 20,50 Film serial: "Miliardara", ep. 3 ■ 22,20 Night Club: 22,20 Varietăți, divertisment ■ 24,30 Film artistic: "Acolo unde sînt băieți" ■ 2,00 Videoclipuri și dedicații muzicale ■ 3,00 Închiderea programului.

TELE M

10,00 Programul Worldnet SUA ■ 17,00 Programul Deutsche Welle Germania ■ 21,00 Știri ■ 21,15 Despre cultură, cu dragoste ■ 21,30 Poemul de fiecare zi ■ 21,35 Viața, traiul - eterna problemă ■ 22,00 Remember ■ 22,30 Film artistic ■ 0,00 Viața, așa cum este ea

RADIO IAȘI

6,00 Diminețile noastre ■ 9,00 Știri ■ 9,05 Radiosfera ■ 13,00 Radiojurnal București ■ 13,20 Expo melodii ■ 14.00 Întîlniri pe unde medii ■ 16,00 Radiojurnal 16,10 Radiograme ■ 18,00 Știri 18,05 Corespondența radio - muzică ușoară ■ 18,30 Corespondența radio - muzică populară ■ 19,00 Știrile serii - meteo ■ 19,10 Univers muzical I ■ 21,00 Evenimentele zilei ■ 21,20 Univers muzical II

RADIO VOX T

Emite non stop pe frecvența 70,76 MHz.

RADIO CONTACT

Emite non stop pe frecvența 92 MHz.

SPITALE DE GARDĂ

Spitalul "Parhon" (tel 140337), Clinica I medicală, clinica III chirurgie) Maternitatea "Cuza Vodă" (143320).

FARMACII DE GARDĂ

Farmacia nr. 2 Piața Unirii, tel 116029

CINEMATOGRAFE

■ **Cinematograful "Victoria"** (telefon: 112502); 25.II.-3.III. 1994 - orele: 9;11;13;15;17;19; "Maestrul meu, Chuck Norris". producție SUA, 1992. Film de acțiune cu Chuck Norris. Premieră.

■ **Cinematograful "Republica"** (Telefon: 114327); 25.II-3.III.1994 - orele: 9;11;13;15;17;19 "Hexina, mon amour". Producție SUA, 1993. Comedie sentimentală și polițistă cu tentă parodică. Premieră.

■ **Cinematograful "Copou"** (Telefon: 145738) 25.II.- 3.III.1994 - orele: 9;11,30;14;16,30;19 "Propunere indecentă". Producție SUA, 1993. Dramă sentimentală cu Robert Redford și Demi Moore. Marți, 1.III.1994, ora 19,00 "La Porte du Danube". Producție Franța, 1993. Regia Nicole Le Garrec. Documentar artistic de lung metraj dedicat frumuseților naturii din Delta Dunării. (Film în versiune originală, oferit de Centrul Cultural Francez din Iași). Premieră.

■ **Cinematograful "Dacia"** (Telefon: 164740) 25.II-3.III.1994 - orele: 9;11;13; 15; 17; 19 "Robin Hood. Bărbați în izmene". Producție SUA, 1993. Parodie de Mel Brooks.

■ **Cinematograful "Tineretului"** (Telefon: 117178); 25.II.-3.III.1994 - orele: 9;11;13;15;17;19; "Pedeapsă fără judecată". Producție SUA, 1993. Thriller polițist cu Scott Glenn.

■ **Videoteci**
- Sala mică "Republica"(orele: 10;12;14;16;18;20).
- Sala din str. Sf. Andrei, nr. 17 (orele: 9;11;13;15;17;19).

CURSUL VALUTAR

valabil pentru ziua de 25.02.1994

Cursul de referință stabilit pentru principalele valute în urma licitației de la BNR, valabil pentru astăzi este de:

1570,00 lei/USD
2320,07 lei/GBP
266,71 lei/FRF
905,29 lei/DEM

Volumul tranzacțiilor încheiate:
4.660.462,15 USD

CURSUL DE SCHIMB AL PRINCIPALELOR VALUTE

VALABIL PENTRU DATA DE 24 - 02 - 1994

Casele de schimb valutar	DOLAR C	DOLAR V	DOLAR CS	MARCA C	MARCA V	MARCA CS
BANCA AGRICOLĂ - Tel. 113133	1700	1785	3%	970	1018	3%
BCR - Tel. 147260	1680	1760	2%	975	1023	2%
BRCE - Tel. 145555	1685	1769,25	2%	972,70	1021,33	2%
BRD - Tel. 142037	1680	1747	1%	972	1010	1%
BANKCOOP - Tel. 112566	1810	1900	0%	1000	1050	5%
BANCPOST - Tel. 104227	1680	1760	5%	930	975	5%
BANCA DACIA FELIX - Tel. 142526	1640	1720	7%	900	945	6%
Casa de schimb "EDMOND" tel. 115309	1720	1806	0%	970	1018	0%

c - cumpărare v - vînzare cs - comision

IAŞI - pag.2

200 DE CONCEDIERI LA TEHNOTON S.A.

EXTERN - pag.4

Boris Elţîn a început lupta pentru supravieţuire politică

SPORT - pag.6

Mîine, la Polivalentă

Marele meci

DE FOTBAL ORGANIZAT DE MONITORUL ŞI RADIO NORD-EST

SÎMBĂTĂ DUMINICĂ
26-27 FEBRUARIE
1994
An IV,
Nr. 46 (803)
8 PAGINI - 150 LEI

cotidian de informaţii

Monitorul

Înainte de a anunţa Poliţia, Salvarea sau Pompierii, sunaţi la MONITORUL!

Telefon: 17.25.57

Director onorific: AUREL LEON

Redactor şef: DAN RADU

NOUTĂŢILE ZILEI

■ Preşedintele Ion Iliescu vrea un guvern "mai stabil şi mai credibil"

Traian Chebeleu, purtătorul de cuvînt al Preşedinţiei, a precizat că preşedintele Iliescu ar saluta un guvern (rezultat din negocieri) care să fie mai stabil şi mai credibil. Totuşi, dl. Chebeleu a reafirmat opinia prezidenţială, conform căreia formarea unui nou guvern este o problemă de negocieri între partide politice.

■ P.U.N.R. va intra la guvernare "etapizat"

În şedinţa de aseară a delegaţiei permanente a P.D.S.R., s-a stabilit ca prima fază a remanierii guvernamentale să aparţină acestui partid. În ceea ce priveşte P.U.N.R., protocolul va fi respectat, inclusiv cu cele 4 ministere obţinute de P.U.N.R. Remanierea, în acest caz, se va face eşalonat, conform anexei secrete a protocolului, adică de jos în sus, la nivel de prefecţi, subprefecţi şi secretari de stat. În privinţa remanierii "interne" a P.D.S.R., sînt vizate ministerele de Interne, al Apărării şi al Muncii.

■ Delegaţia CIA a fost primită cu răceală la Moscova

Din cauza lipsei de cooperare din partea responsabililor Serviciului rus de Informaţii Externe, delegaţia de înalţi funcţionari ai CIA, care s-a deplasat la Moscova pentru a obţine date suplimentare în recentul caz al spionului Aldrich Ames, a revenit în Statele Unite aseară, fără nici un rezultat. Potrivit afirmaţiilor unui oficial al Administraţiei americane, delegaţia CIA a fost întîmpinată la Moscova cu o atitudine "foarte puţin cooperantă".

■ Studenţii sînt solidari cu grevele sindicaliştilor

Liga Studenţilor din Bucureşti îşi declară "solidaritatea cu greva generală organizată de centralele sindicale «Alfa», B.N.S., C.N.S.L.R.-Frăţia în 28 februarie - 1 martie 1994". Studenţii vor participa, de asemenea, "la toate manifestările de protest organizate de acestea, considerînd că numai împreună se poate găsi soluţia la actuala criză politică, economică şi socială".

■ Birocraţie sau mentalitate învechită?

Cei 80 de membri ai Ligii Studenţilor, care ar fi trebuit să participe, ca observatori, la alegerile de mîine din Republica Moldova, nu au reuşit să ajungă la destinaţie. În pofida acordării unui sprijin material consistent de către Ministerul de Interne şi de Ministerul Tineretului şi Turismului, funcţionarii Ministerului Învăţămîntului au anulat aprobarea directorului general Ovidiu Ianculescu, responsabil cu problemele învăţămîntului superior, prin care se alocau sumele necesare deplasării celor 80 de studenţi. **(L. GHEORGHIU)**

SUTE DE ANGAJAŢI DE LA IASITEX AU ORGANIZAT IERI UN MITING DE PROTEST

■ *conducerea a propus să le dea bucăţi de pînză în locul salariului*

Disperaţi de a nu fi primit salariile încă din luna decembrie 1993, angajaţii secţiilor ţesătorie de la **Iasitex S.A.** au ieşit ieri dimineaţă în stradă. În jurul orelor 7,00, în faţa porţilor societăţii comerciale Iasitex S.A. se aflau cîteva sute de muncitori. După ce au discutat cu conducerea sindicatului, liderul acestuia, **Vasile Vicol**, a declarat că va înregistra conflictul de muncă la Direcţia muncii şi protecţiei sociale din Iaşi.

Cea mai importantă revendicare sindicală se referă la plata salariilor restante şi a celorlalte drepturi băneşti (contravaloarea concediilor de odihnă, alocaţii etc.). Facem precizarea că o parte a salariaţilor a acceptat, uneori, propunerea conducerii firmei de a primi bucăţi de pînză în locul salariului.

Salariaţii contactaţi de redactorii cotidianului nostru au afirmat că se află într-o situaţie disperată, au datorii la plata întreţinerii de peste 100 de mii de lei, mulţi dintre ei împrumutînd bani de la cunoştinţe pentru necesităţile zilnice. Referindu-se la actuala conducere, salariaţii care au participat la greva de ieri şi-au exprimat încrederea în **Dumitru Diaconescu**, directorul general al firmei, solicitînd însă schimbarea din funcţie a lui **Mihai Marcluc**, directorul tehnic. **(Alin TOCAN)**

O iniţiativă care va deceptiona 400.000 de oameni

Parlamentul României intenţionează să amîne încă cinci ani problema caselor naţionalizate

■ *în Iaşi aproximativ 10.000 de cetăţeni locuiesc în case care sînt revendicate de foştii proprietari*

Conform statisticilor, în România există acum aproximativ 400.000 de foşti proprietari care revendică imobile naţionalizate în timpul regimului comunist. Redarea imobilelor către foştii proprietari ar genera situaţii deosebit de complexe, deoarece în casele în cauză locuiesc acum aproximativ 2 milioane de chiriaşi care, astfel, s-ar vedea aruncaţi în stradă. În cursul săptămînii trecute, în Camera Deputaţilor a fost discutat şi aprobat un proiect de lege pentru prelungirea sau reînnoirea contractelor de închiriere privind unele suprafeţe locative". În respectivul proiect de lege se prevede prelungirea şi garantarea pe timp de cinci ani a contractelor de închiriere existente pentru casele naţionalizate. La rîndul său, Senatul a încheiat joi dezbaterile generale la proiectul de lege menţionat, urmînd ca, în cursul săptămînii viitoare, să-l analizeze pe articole. După datele furnizate de Regia Autonomă "Locuinţa", în municipiul Iaşi sînt încheiate 3.550 de contracte de închiriere pentru locuinţe situate în imobile naţionalizate, în respectivele case locuind peste 10.000 de persoane. **(Cristian DUNAR)**

Laurenţiu Huciog a bătut trei poliţişti

■ *pe unul din ei l-a muşcat de picior*

În după-amiaza zilei de 22 februarie, aflat sub influenţa băuturilor alcoolice, tînărul Laurenţiu Huciog, din Iaşi, a intrat val-vîrtej în cofetăria "Luminiţa", din cartierul Tătăraşi, şi a început să-i dea afară pe toţi consumatorii aflaţi înăuntru. Sesizaţi de cetăţeni, doi poliţişti au pătruns în cofetărie, hotărîţi să-l liniştească pe tînărul furios. Observîndu-i, Laurenţiu s-a urcat pe un scaun şi, de la această altitudine, i-a înjurat grosolan, adresîndu-le o sumedenie de expresii pornografice. Cei doi poliţişti au încercat să-l imobilizeze. Însă Laurenţiu Huciog s-a dovedit mult mai rapid şi, cu un croşeu fulgerător, l-a doborît pe unul din agenţii de ordine. În încăierarea iscată, celălalt poliţist a fost muşcat de picior. Aflaţi în dificultate, subofiţerii au cerut întăriri prin staţia de emisie recepţie.

În scurt timp, la locul incidentului a sosit un "Aro" încărcat cu poliţişti, care au sărit în ajutorul colegilor. Cu mare greutate, Laurenţiu Huciog a fost imobilizat. Chiar şi în aceste condiţii, înainte de a fi urcat în maşina poliţiei, agresorul a reuşit să mai lovească un poliţist.

Procurorul criminalist Gheorghe Feraru, de la Biroul de presă al Parchetului Judecătoriei Iaşi, ne-a declarat că Laurenţiu Huciog a fost arestat sub acuzaţia de ultraj prin violenţă şi riscă o pedeapsă cuprinsă între doi şi şapte ani închisoare. **(Sorin SIMON)**

În majoritatea şcolilor ieşene

Elevii care nu vin luni la şcoală nu vor primi absenţe

■ *aceasta este hotărîrea cadrelor didactice care au decis să declanşeze luni grevă generală*

Luni, 28 februarie a.c., în majoritatea şcolilor şi liceelor din judeţul Iaşi, orele de curs vor fi întrerupte datorită grevei generale a cadrelor didactice. "Elevii care vor veni la şcoală, vor fi ţinuţi în clase şi supravegheaţi să fie disciplinaţi. S-a hotărît ca profesorii participanţi la grevă să nu pună absenţe elevilor care nu vin luni la şcoală", a ţinut să precizeze Mihai Gheorghiu, prim-vicepreşedintele Federaţiei Sindicatelor Libere din Învăţămînt, filiala Iaşi.

Profesorii nu vor intra la ore, rămînînd în cancelarie. O parte dintre ei vor patrula pe holuri pentru a asigura ordinea în şcoală. Amintim că la greva generală din martie, anul trecut, elevii au venit la şcoală cu casetofoane şi jocuri. În timp ce profesorii erau în cancelarie, elevii au jucat table sau cărţi şi au ascultat liniştiţi muzică. "Din considerente umanitare, grădiniţele vor funcţiona în mod normal", a mai spus Mihai Gheorghiu. Conducerea F.S.L.I. s-a declarat profund nemulţumită de faptul că Televiziunea Română nu a difuzat un interviu cu liderii sindicali, programat pentru data de 23 februarie a.c.. Interviul respectiv a fost reprogramat pentru prima decadă a lunii martie, deci după grevă. **(Dan FODOR)**

În urma sesizărilor din MONITORUL

Un concurs amînat la UMF

Recent, rectorul Universităţii de Medicină şi Farmacie, **Carol Stanciu**, a dispus amînarea concursului pentru ocuparea postului de asistent la disciplina Anestezie şi Terapie Intensivă (ATI). Această decizie a rectorului a fost determinată de sesizarea privind relaţiile de rudenie dintre una din cele două candidate, Irina Ana Stratan, şi şeful comisiei de la această disciplină, prof. dr. Iulian Stratan, care este socrul candidatei.

Concursul la disciplina ATI a fost amînat pînă la numirea unui nou preşedinte al comisiei.

"Comisiile de la fiecare disciplină au fost propuse de Consiliile profesorale ale facultăţilor şi au fost validate, apoi, de Senatul U.M.F.", a declarat prof. dr. Carol Stanciu, **"acest lucru întîmplîndu-se înainte de a se cunoaşte candidaţii. După terminarea înscrierilor, la un instructaj cu şefii comisiilor, li s-a atras foarte serios atenţia că, dacă au rude pînă la gradul al patrulea printre candidaţi, trebuie să se retragă din comisii. Noi, însă, nu-i putem verifica pe toţi. Numai la Facultatea de Medicină Generală sînt 36 de comisii, cu cîte 5 cadre didactice. Însă, vreau să atrag atenţia încă o dată că, dacă se depistează alte situaţii de acest gen, concursul va fi anulat imediat"**. Rectorul U.M.F. s-a declarat mulţumit că, datorită presei, incorectitudinea de la disciplina ATI a fost semnalată la timp, evitîndu-se, astfel, o anulare ulterioară a concursului.

Amintim că, în aceste zile, concursul pentru ocuparea posturilor de asistent şi preparator este în plină desfăşurare. Acest concurs a stîrnit vii dispute în interiorul U.M.F. atît printre cadrele didactice, cît şi printre virtualii candidaţi. Dintre aceştia, unii sînt de părere că ar trebui să se revină la o veche decizie, din 1988, care prevedea că rudele cadrelor didactice nu pot alege cariera universitară.

Această opinie este motivată de faptul că o mare parte dintre candidaţii înscrişi sînt rude ale unor cadre didactice din U.M.F. şi, în plus, nu au contracandidat pe postul pe care concurează. Iar, în acest sens, exemplele sînt numeroase: Dumitru D. Brănişteanu, fiul profesorului Brănişteanu, de la Fiziologie, este singurul aspirant la postul de asistent la Endocrinologie, Andra Hurjui, fiica profesorului Hurjui, de la Facultatea de Stomatologie, este singurul candidat pentru postul de asistent la disciplina Genetică Medicală etc. Paradoxal, totuşi, dispoziţia ca profesorii să nu poată face parte din comisii dacă sînt rude cu unul din candidaţi poate afecta desfăşurarea corectă a concursului. În cazul disciplinei ATI, după cum a explicat rectorul Carol Stanciu, profesorul Stratan, fiind singurul cadru didactic de la această disciplină, era firesc să fie numit în comisie. **"Am aflat ulterior că el a declarat că este rudă cu una dintre candidate, însă, fiind singurul specialist în ATI, a fost acceptat în comisie. Eu n-am ştiut de acest lucru. Cred că amînarea concursului este o soluţie corectă, aceasta fiind o problemă de principiu"**, a mai declarat prof. dr. Carol Stanciu. **(Cristina LECA)**

Un groaznic masacru ameninţă din nou pacea în Orientul Mijlociu

Un evreu a ucis ieri 53 de palestinieni

Un colonist evreu a deschis focul ieri dimineaţă într-o moschee din oraşul Hebron (Cisiordania), ucigînd 53 de palestinieni şi rănind alţi peste 300. Liderul O.E.P., Yasser Arafat, a condamnat atacul, ameninţînd cu suspendarea convorbirilor de pace. Asasinatul este cel mai grav incident de la semnarea acordului de pace, anul trecut, de către Arafat şi de către premierul israelian, Ytzhak Rabin. **(alte amănunte în pagina 4)**

FRESCO
MADE IN ITALY

Reprezentanţa
FRESCO - Iaşi
Str. Aleea Rozelor nr. 8, sc. B, et. II, ap. 12, telefon 132607.

vă oferă, din stoc sau la comandă:

- dozatoare pentru sucuri şi bere;
- esenţe naturale (ORANGE, COLA, MANGO, CĂPŞUNI etc.);
- îndulcitori (zaharină, aspartam, acid citric, citrat de sodiu);
- maşini pentru îngheţată;
- maşini pentru paste făinoase;
- vitrine frigorifice;
- maşini pentru cafea espresso;
- dotări complete snack-bar;
- hîrtie imprimantă A3.

La TEHNOTON se anunţă concedierea imediată a peste 200 de salariaţi

■ *la aflarea veştii, angajaţii au organizat un miting de protest*

Cu numai o oră înainte de începerea festivităţii de lansare pe piaţă a unor noi produse "Tehnoton", circa 300 de salariaţi ai societăţii au organizat ieri o acţiune spontană de protest. Manifestarea a avut loc ca urmare a nemulţumirii angajaţilor cu privire la o posibilă disponibilizare de personal şi la o reducere a programului de lucru, măsuri luate în discuţie în şedinţa Consiliului de Administraţie de joi, 24 februarie.

După cum ne-a declarat dl. Gheorghe Piţul, directorul general al S.C. Tehnoton S.A., aceste măsuri au fost propuse de către conducere drept soluţii pentru reducerea cheltuielilor societăţii, în favoarea acumulării fondurilor necesare aprovizionării cu materiale şi piese de schimb. Motivul constă în faptul că societatea are de încasat la ora actuală peste 300 milioane lei de la beneficiari, fiind astfel în imposibilitate de a cumpăra materiile prime necesare. În fapt, directorul general consideră că aceste măsuri (disponibilizarea temporară a circa 200 de salariaţi, începînd cu data de 1 martie, sau reducerea programului de lucru la 4 zile pe săptămînă) sînt menite să aducă societăţii cîteva zeci de miloane în plus pentru aprovizionare.

După şedinţa Consiliului de Administraţie desfăşurată timp de cîteva ore, nu s-a ajuns însă la nici o hotărîre în acest sens, deoarece sindicatele nu au fost de acord cu nici una dintre variantele propuse.

Sindicaliştii invocă faptul că, înainte de a fi luate asemenea hotărîri extreme, situaţia trebuia discutată în prealabil pe marginea găsirii de alte soluţii (redistribuiri de personal în cadrul altor sectoare, reorientări ale producţiei ş.a.). Mai mult decît atît, salariaţii şi-au manifestat neîncrederea în legătură cu faptul că, în cazul unor disponibilizări temporare, vor fi rechemaţi la locurile de muncă.

Gheorghe Piţul, directorul S.C. TEHNOTON S.A.

Liderii sindicatelor din societate urmează să se întîlnească luni, pentru a stabili poziţia lor faţă de măsurile preconizate, fiind hotărîţi ca, în cazul în care nu se va reveni asupra lor, să organizeze alte mitinguri de protest de amploare. **(Mihaela BREZEANU)**

Amenzi de zece mii lei pentru cei care nu păstrează curăţenia

■ *amenzile vor fi aplicate de către împuterniciţii asociaţiilor de locatari din Iaşi*

În vederea stabilirii unor măsuri pentru îmbunătăţirea curăţeniei oraşului, ieri, la ora 10,00, a avut loc, în Sala Mare a Primăriei Iaşi, o întîlnire între primarul Constantin Simirad şi administratorii Asociaţiilor de Locatari. Conform Hotărîrii 20, emisă de Consiliul Municipal, fiecare dintre asociaţiile de locatari va avea un împuternicit sau chiar doi, care se vor ocupa de curăţenia pe teritoriul asociaţiei. Aceştia vor avea legitimaţii emise de Primărie şi vor putea aplica amenzi cuprinse între o mie şi zece mii lei, în urma întocmirii unui proces verbal. Amenzile pot fi date atît locatarilor, cît şi agenţilor economici, tonetarilor etc.

Cîţiva dintre administratorii prezenţi la şedinţă s-au declarat împotriva acestui sistem, motivînd că nu doresc să intre în conflict cu cetăţenii. De asemenea, s-a înaintat propunerea ca măturatul străzilor să se desfăşoare noaptea, pentru a nu mai incomoda activităţile din timpul zilei. Referindu-se la viitoarea misiune a împuterniciţilor cu salubrizarea, primarul Constantin Simirad a precizat că "rolul lor va fi să-i corecteze pe cei care nu au cei şapte ani de acasă". Marţi, 29 ianuarie 1994, în cadrul unei şedinţe, care va avea loc la ora 10,00, vor fi instruiţi primii 50-60 de reprezentanţi ai Asociaţiilor de Locatari, distribuindu-li-se, totodată, şi legitimaţiile. **(L. GOGĂLNICEANU)**

În strada Cloşca

Un bar fără autorizaţie care a adus disperarea în zeci de familii

Locatarii blocului C2, din strada Cloşca nr. 8, din Iaşi, sînt profund nemulţumiţi de faptul că la subsolul blocului s-a deschis un bar, a cărui autorizaţie de funcţionare a fost obţinută de către S.C. Mivak S.R.L., fără acordul lor. Cu toate că, la data de 15 ianuarie 1993, locatarii au adresat Primăriei Iaşi un memoriu în care precizau că "nu sînt de acord să se elibereze autorizaţie de funcţionare pentru deschiderea barului la subsolul blocului" în care locuiesc, Primăria Iaşi a acordat S.C. Mivak S.R.L., prin dispoziţia 303/24 februarie 1993, autorizaţie de funcţionare pentru un minibar literar". Eliberarea autorizaţiei a fost făcută după ce, în prealabil, Primăria Iaşi, prin Serviciul de privatizare, a răspuns memoriului înaintat de locatarii blocului, specificînd că "obţinerea autorizaţiei de funcţionare este condiţionată de acordul tuturor locatarilor de la scara respectivă". La data de 5 octombrie 1993, Primăria Iaşi revine asupra deciziei de acordare a autorizaţiei de funcţionare,

dispunînd retragerea acesteia (decizia 1765/5 octombrie 1993). Deşi au trecut 5 luni de la emiterea acestei decizii, nici pînă în prezent nu a fost pusă în aplicare. Gheorghe Apetrei, responsabilul blocului C2, a afirmat: "Barul s-a transformat într-un loc ce trebuie mereu ocolit. Holul de la intrarea în bloc a devenit W.C. public, aici făcîndu-şi nevoile mulţi dintre clienţii barului. Sperăm ca Primăria să ia o decizie fermă şi să reanalizeze modul în care funcţionează acest bar". **(Mihai BORDEIANU)**

ORAŞUL PE O COLOANĂ

■ *Scădere drastică a stocului de cărbune de la CET*

Ieri, în cadrul şedinţei bilunare a primarului Constantin Simirad cu reprezentanţii regiilor autonome, Ion Mihai, directorul Filialei Electrocentrale (C.E.T.) - Iaşi, a anunţat scăderea drastică a stocului de cărbune. Această situaţie gravă se datorează recentelor greve din complexul carbonifer Rovinari. După cum a declarat dl. inginer Ion Mihai, "în prezent se achiziţionează cărbune de la Borsec, aproximativ 1.000 tone pe zi". De asemenea, CET - Iaşi trebuie să recupereze circa 3,5 miliarde lei de la populaţie şi 4 miliarde lei de la agenţii economici. Datoriile CET - Iaşi către ROMGAZ - Iaşi se cifrează la 4 miliarde lei. Pentru soluţionarea acestor probleme, conducerea CET va sista furnizarea apei calde şi a energiei termice tuturor datornicilor. La propunerea primarului Constantin Simirad, nu vor fi afectate populaţia oraşului, întreprinderile cu profil alimentar şi centrele vitale ale oraşului Iaşi. **(George IGNAT)**

■ *În locuinţa primarului, instalaţia de apă este defectă*

Primarul Constantin Simirad a propus conducerii Regiei Judeţene Apă-Canal Iaşi înfiinţarea unui compartiment special pentru verificarea şi repararea instalaţiilor de apă potabilă din interiorul blocurilor de locuinţe.

În replică, inginer Mihai Casparovici, director al R.A.J.A.C. Iaşi, a afirmat că regia pe care o conduce nu are în atribuţiile sale întreţinerea şi repararea instalaţiilor din blocuri. Pentru eventuale reparaţii, locatarii vor plăti contravaloarea acestora punctelor termice de care aparţin. Primarul Constantin Simirad a exemplificat cu propriul caz: în apartamentul său, instalaţia de apă potabilă este defectă, ceea ce duce la pierderi nejustificate de apă. Arcadie Dubeţ, directorul R.A. Termoficare Iaşi, s-a oferit să-i trimită gratuit primarului unul din cei mai buni instalatori. **(G.IGNAT)**

■ *Despre asfaltarea şoselei Nicolina - Cantemir*

Mihai Teodorescu, director al R.A. Citadin, a anunţat că săptămîna viitoare va demara acţiunea de asfaltare a carosabilului şi trotuarelor de pe traseul Şoseaua Nicolina - Cantemir. Conform dispoziţiei primarului Constantin Simirad, din 3 februarie 1994, "lucrările de reparaţie a şoselei Nicolina-Cantemir trebuiau finalizate pînă la data de 20 februarie a.c., pentru fiecare zi de întîrziere aplicîndu-se penalizări". Avînd în vedere că această dată a fost depăşită cu peste o săptămînă, iar lucrările vor fi încheiate în prima decadă a lunii martie, primarul Constantin Simirad ne-a declarat: "Termenul de execuţie a reparaţiilor este depăşit, dar nu vom aplica penalităţi, deoarece întîrzierea este justificată de condiţiile meteorologice deosebite din săptămîna anterioară". **(George I.)**

■ *O evacuare amînată*

În urmă cu două zile, executorul de la Regia Autonomă "Locuinţa" a încercat să evacueze forţat societatea comercială Moldo Astoria S.R.L. din spaţiul din Piaţa Unirii nr. 2. De mai bine de doi ani, această firmă a preluat în locaţie de gestiune activitatea restaurantului lacto-vegetarian de la societatea comercială Gastrocom S.A. Întrucît administratorul societăţii Moldo-Astoria S.R.L., Ioan Tudorie, s-a opus evacuării, fiind ajutat şi de salariaţi, această acţiune a fost amînată pentru data de 28 februarie 1994.

În urma acestor incidente, Ioan Tudorie a fost invitat la Prefectură, marţi, 1 martie a.c., şi la Primărie, miercuri, 2 martie 1994. **(Alin TOCAN)**

■ *Un nou lider de sindicat la S.C. PANGRAN S.A.*

Salariaţii S.C. Pangran S.A. şi cei ai S.C. Compan S.A. s-au întrunit, în urmă cu două zile, la adunarea generală pentru alegeri sindicale. Lider de sindicat a fost desemnat Dinu Palamariu, fost vicelider de sindicat pînă la data alegerilor. După cum ne-a declarat dl. Dinu Palamariu, în sindicatul celor două firme sînt înscrişi circa două mii de salariaţi. Reamintim că firma Compan a fost înfiinţată în urmă cu aproape un an, acţionarii ei fiind toţi salariaţii de la Pangran. Conform aceleiaşi surse, sindicatul deţine, la ora actuală, un număr de 300 de acţiuni la firma Compan S.A., dividendele primite după încheierea anului financiar 1993 ridicîndu-se la valoarea de 1,5 milioane lei. **(Alin TOCAN)**

■ *Momente importante din istoria României*

Asociaţia Oamenilor de Ştiinţă din Iaşi anunţă organizarea conferinţei prof. dr. Ion Agrigoroaie pe tema "Momente importante din istoria României în perioada 1900-1944". Conferinţa va avea loc miercuri, 2 martie, în aula Filialei Iaşi a Academiei Române, începînd cu ora 17,00. **(Cristina LECA)**

■ *Un proces privind sediul agenţiei B.T.T.*

Ieri, la Judecătoria Iaşi, s-a judecat primul termen în procesul intentat de S.C. "Casa Wanda" S.R.L. împotriva S.C. B.T.T. S.A., privind închirierea unei părţi din spaţiul deţinut de S.C. B.T.T. la parterul complexului "Orizont". Precizăm că firma "Casa Wanda" S.R.L. a încheiat un contract de închiriere a acestui spaţiu cu Fundaţia pentru Tineret, care se consideră proprietara hotelului "Orizont" şi care, actualmente, este evacuată din acesta. Procesul a fost amînat pentru cîteva săptămîni.

Reamintim cititorilor că un alt proces, între S.C. "Casa Wanda" S.R.L. şi agenţia B.T.T. (actualmente S.C. B.T.T. S.A.), a fost strămutat la Bacău, nefiind încă finalizat. **(Violeta CALINCIUC)**

Şapte luptători din Japonia au sosit la Iaşi

■ *Akira Kubo are 7 dan kendo şi 7 dan iaido*

Astăzi, la orele 12,00, la Sala Polivalentă Iaşi, o delegaţie japoneză va susţine pentru publicul ieşean o demonstraţie de KENDO, IAIDO, JODO, KUBUDO şi TAMESHI-GIRI.

Ieri, această delegaţie, formată din şapte persoane şi condusă de profesorul Akira Kubo (7 dan KENDO şi 7 dan IAIDO), s-a întîlnit cu primarul Constantin Simirad. În cursul întrevederii, oaspeţii japonezi au prezentat stilul de luptă KENDO ca fiind unul dintre cele mai populare din Japonia (6 milioane de participanţi, dintre care 50% copii). Marele avantaj al practicării sale ar consta în dezvoltarea psihică şi fizică armonioasă a luptătorului şi promovarea respectului şi a unei etichete ce îmbunătăţesc profilul moral al cursantului. "Mai ales din acest punct de vedere mi se pare important să susţin acest sport, deoarece, la noi, respectul şi eticheta nu se mai învaţă, din păcate, în multe familii", a concluzionat primarul Iaşului. Constantin Simirad a apreciat demonstraţia de astăzi ca fiind un mijloc de apropiere între cultura românească şi cea japoneză şi - deşi nu va fi prezent la Sala Polivalentă - primarul a declarat că va susţine filiala din Iaşi a Clubului KENDO, condusă de Mihai Bernescu. Preşedintele clubului ieşean a declarat, la rîndul său, că speră ca, în cîţiva ani, ieşenii să participe la campionatele mondiale de KENDO. **(Ovidiu LUNGU)**

68,86 miliarde lei necesarul bugetar pentru judeţul Iaşi

■ *vicepreşedintele Consiliului Judeţean, Lucian Flaişer, a cerut parlamentarilor ieşeni să obţină această sumă de la Guvern*

Proiectul de buget judeţean pentru anul 1994 a fost recalculat la suma de 68,86 miliarde lei, faţă de nivelul stabilit în luna septembrie de către Consiliul Judeţean Iaşi, la 29,4 miliarde lei. Acest proiect de buget este supus dezbaterii în Parlamentul României şi - de regulă - sumele aprobate sînt mult mai mici decît cele preconizate a se cheltui la nivel judeţean. Pentru că bugetul judeţului Iaşi pentru anul 1994 să se apropie, ca mărime, de sumele prevăzute de Consiliul Judeţean, Lucian Flaişer, vicepreşedintele acestui organism, a iniţiat ieri o acţiune inedită. Fiecăruia din cei 17 parlamentari ieşeni i-a fost înmînată cîte o documentaţie completă, care prezintă detaliat proiectul de buget precum şi motivaţiile care au stat la baza stabilirii sumelor cerute de Consiliul Judeţean. "În acest fel, sperăm ca parlamentarii noştri să obţină, la "negocierea" bugetului în Parlament, sume cît mai mari. Indiferent de opţiunea lor politică, această acţiune este în beneficiul tuturor şi aştept de la dînşii (n.n parlamentarii) să dea Consiliului Judeţean, judeţului, tot sprijinul", a declarat Lucian Flaişer. Această acţiune este o premieră judeţeană după '89, deoarece, pînă acum, astfel de documentaţii privind proiectul de buget erau trimise Guvernului şi Ministerului Finanţelor, iar parlamentarii aprobau bugetul fără a cunoaşte exact cerinţele judeţului. **(Ovidiu LUNGU)**

Lucian Flaişer, vicepreşedintele Consiliului Judeţean

Creditele acordate agriculturii judeţului Iaşi sînt insuficiente

■ *există riscul unor mari pierderi în producţia agricolă a anului 1994*

În anul 1994, judeţul Iaşi ar putea înregistra pierderi la producţia vegetală de peste 5 miliarde lei. Acest lucru este posibil deoarece creditele acordate de Guvern judeţului Iaşi, pentru desfăşurarea în bune condiţii a campaniei agricole de primăvară (3,1 miliarde lei), sînt total insuficiente. Aceste credite reprezintă doar un sfert din necesarul desfăşurării campaniei agricole de primăvară. În condiţiile în care starea vremii o va permite, în perioada imediat următoare (2-3 săptămîni), în judeţul Iaşi va fi declanşată campania de însămînţări, de tăieri în vii şi livezi, de ierbicidat. Orice întîrziere în derularea acestor lucrări poate provoca mari pierderi în producţia anului 1994, estimate în medie la 1,5 tone grîu la hectar, 1,5 tone porumb la hectar, 5 tone cartofi la hectar. Mai mult, în cazul viţei de vie, datorită temperaturilor foarte scăzute din luna noiembrie 1993 (-18 grade Celsius, -20 grade Celsius), pierderile la recolta de struguri pot ajunge pînă la 50% din total. De asemenea, suma de 315 milioane lei repartizată pînă acum unităţilor de tip "Agromec", pentru repararea parcului de maşini agricole şi tractoare, reprezintă doar 30% din necesar. Neculai Olaru, director la Direcţia Agricolă Iaşi, ne-a precizat că, la nivelul unităţilor agricole (cu capital de stat sau privat) din judeţul Iaşi, există restanţe de 2,6 miliarde lei, care limitează posibilităţile de creditare ale respectivelor unităţi. Restanţele reprezintă contravaloarea lucrărilor agricole executate de integratori ("Romcereal", "Semrom") în anii trecuţi şi care nu a fost rambursată nici pînă în prezent. **(Sandu TACU)**

Cazul Simiuc

Poliţia l-a arestat pe asasin

Dan Horceag, în vîrstă de 38 de ani, electrician la Spitalul "Recuperare" Iaşi, a fost arestat de organele de Poliţie, fiind cercetat pentru infracţiunea de omor. El este acuzat că ar fi asasinul Adrianei Simiuc; omorîtă la data de 23 februarie 1994.

Reamintim cititorilor că Adriana Simiuc, în vîrstă de 42 de ani, a fost ucisă în seara zilei de 23 februarie, în uşa apartamentului său, sub privirile îngrozite ale propriului fiu, în vîrstă de numai 16 ani.

Dan Horceag este acuzat că a înjunghiat-o pe femeie, în zona subclaviculară dreaptă, după care a fugit.

Omorul a fost săvîrşit pe fondul unei stări conflictuale mai vechi, între tatăl presupusului autor al crimei, Dumitru Horceag, şi soţul victimei. **(Violeta CALINCIUC)**

CLAVAGET
(lîngă coaforul din Piaţa Unirii)
vă oferă:

- **Televizoare KAMACROWN** diag. **54** lei - **560.000**
- **BALOX** diag. **37** lei - **425.000**
- **O gamă diversificată de produse cosmetice mărcile COLGATE-PALMOLIVE FARMEC-Cluj**
- **Clocolata Africana - 850** lei/buc.

Deoarece 1 şi 8 Martie sînt aproape, firma noastră a redus preţurile produselor oferindu-vă posibilitatea de a face mai multe cadouri celor dragi.

PROGRAM: 8 - 20.30,
duminica 8 - 13

UNIVERSAL OCCIDENT SRL

Vinde:
Ulei floarea soarelui - 580 lei sticla de 1/2 l
Orez - 823 lei (fără T.V.A .)

IAŞI, Bulevardul Poitiers nr. 14
tel/fax 098/127638; 127640; 127642

Radio RADIO Nord-Est NORD-EST
72,44 MHz
Începînd de sîmbătă 26.02.1994 vă veţi afla din nou în legătură directă cu cele mai fierbinţi surse de enervare a populaţiei, prin intermediul binecunoscutei emisiuni TOP N - Top Nervos.

Secţiuni muzică românească
muzică străină
personalităţi
dezastre

realizator FLORIN CONSTANTIN

TELEVIZOARE COLOR EN GROS
GoldStar
MODEL SCF 20 A 80
• Diagonala 51 cm, MULTISISTEM-23 sisteme (PAL, SECAM, NTSC)
• AFIŞAJ PE ECRAN, 40 LOCAŢII MEMORIE, INTRARE AV-RCA
GARANŢIE 1 AN PRIN UNITĂŢILE ELECTRONICA SERVICE (în Bucureşti şi în ţară)
NOU
DISTRIBUITOR MCS
str. G. Ţăranu 9, Cotroceni
(strada vis a vis Fac. Medicină)
Tel. (01) 312.23.88, (01) 312.33.74

O afirmație șocantă a studentului care a organizat sîmbăta trecută mitingul studenților teologi

"Elevii care nu mărturisesc Sfînta Cruce să nu fie primiți în școli"

■ **Î.P.S. Daniel, Mitropolitul Moldovei și Bucovinei, l-a potolit repede pe studentul respectiv**

În seara zilei de 22 februarie a.c., în Aula Bibliotecii Centrale Universitare "Mihai Eminescu" din Iași, asociația religioasă "Frăția Ortodoxă", filiala Iași, a organizat o discuție pe tema educației religioase în școli. La dezbateri au participat: Înalt Prea Sfinția Sa Daniel, Mitropolitul Moldovei și Bucovinei, Grigore Ilisei, directorul RTV Iași, Corneliu Ștefanache, directorul Bibliotecii "Mihai Eminescu", Rodica Luca, inspector general la Inspectoratul Școlar Județean Iași, numeroase personalități, laici și clerici.

În cuvîntul său, Înalt Prea Sfinția Sa a spus: "Ora de religie nu este doar informativă, ci și formativă. Se așteaptă nu doar cunoștințe, ci și formarea și cultivarea virtuților, formarea de caractere. Din punct de vedere al credinței, ora de religie vizează sfințenia și formarea pentru viața veșnică. Personalitatea profesorului de religie trebuie să cuprindă convingere, pasiune, dragoste și competență. Ora de religie din școală nu este suficientă pentru formarea mirenilor. Este un început bun pentru educația creștină". Înalt Prea Sfinția Sa a subliniat că ora de religie nu poate face totul în domeniul educației religioase, deoarece numai o abordare didactică și metodică nu este suficientă. Personal, mitropolitul Moldovei și Bucovinei s-a declarat împotriva oricărei forme de violentare a psihicului elevului: "Scopul nu scuză mijloacele. Ne opunem prozelitismului. Mijloacele trebuie să fie sfinte". Pentru că în clasele I-VIII se predă istoria biblică dar nu și istoria creștinismului, Înalt Prea Sfinția Sa Daniel consideră că ar fi necesare introducerea orelor de religie în licee. În cadrul orelor respective ar urma să fie studiate aspecte de creștinism universal și de creștinism românesc.

Legat de actualele dificultăți ale predării religiei în școli, părintele Achimescu, decanul facultății de Teologie Ortodoxă, a afirmat: "preoții nu au cunoștințe de pedagogie". Studentul Sergiu Bîscă, organizatorul recentului miting împotriva legiferării homosexualității, din anul III de la Facultatea de Teologie Ortodoxă, a intervenit într-un mod categoric: "Ar trebui ca acei care nu mărturisesc Sfînta Cruce să nu fie primiți în școli". La a doua tentativă de intervenție a studentului respectiv, Înalt Prea Sfinția Sa Daniel l-a oprit cu fermitate. Inspectorul general al I.S.J. Iași, Rodica Luca, a afirmat: "Deși am terminat Fizica, voi depune eforturi pentru învățămîntul religios". Corneliu Ștefanache, directorul B.C.U, a amintit, în discursul său despre preoții pe care i-a avut ca profesori de religie, în copilărie. Numeroși vorbitori au mai dezbătut subiecte legate de religie și spiritualitate românească.

În acest timp, elevii învață la ora de biologie că omul provine din cuacervate, broaște și maimuțe. La ora de religie, elevului i se spune că omul a fost făcut de către Dumnezeu, după chipul și asemănarea Lui.

(Dan FODOR)

MÎINE
alegeri în Republica Moldova
momentul care va duce la Unire sau la îndepărtarea Basarabiei de România

Corespondență specială de la Chișinău

Cu o zi înaintea alegerilor din Republica Moldova, descopăr suficiente similitudini între alegerile din România, desfășurate acum doi ani, și campania electorală din Moldova. Se confruntă clar două poziții: una demagogică, avînd la dispoziție tot arsenalul propagandei, și una realistă, reprezentate de forțele care au pornit mișcarea de eliberare națională din Republica Moldova. Ca și în România, forțele care s-au pronunțat pentru o aderare la C.S.I. nu declară explicit acest lucru. Așteaptă rezultatul alegerilor și, mai apoi, își vor da arama pe față. Din acest grup fac parte Partidul Democrat Agrar, Partidul Republican, Partidul Social-Democrat și Partidul Socialist. Spre deosebire de România, unde rufele murdare ale Președinției le spală Partidul România Mare, la Chișinău chiar președintele Snegur spală rufele murdare. El a fost singurul lider politic care a vorbit în campania electorală de existența a două popoare și a două limbi între România și Moldova.

Partidele de opoziție, în special Alianța Frontului Popular și Blocul electoral al Țăranilor și Intelectualilor, acuză autoritățile de control politic al campaniei. Ieri, la o conferință de presă organizată de Blocul electoral al Țăranilor și Intelectualilor, s-a afirmat că o mare parte a presei este aservită puterii, dar Radioteleviziunea s-a amestecat, prejudiciind partidele de opoziție de un spațiu de emisie. Liderii acestei alianțe au primit scrisori anonime de amenințare, prin care erau rugați să-și ia tălpășița la București. În satul Corjăuți, pe sigla Blocului Țăranilor și Intelectualilor, s-a aplicat o ștampilă cu o zvastică. Prin satele pe unde au ajuns, cu mijloace proprii, reprezentanții forțelor democratice, zvonurile despre faptul că sînt unioniști, fasciști sau incompetenți erau deja lansate. Toate aceste elemente sînt binecunoscute și în România. Atu-ul forțelor democratice la țară este rezistența autorităților de a permite țăranilor să primească pămînt. În Moldova, există o lege care permite primirea pămîntului. Autoritățile locale au eludat legea, forțînd țăranii să rămînă în colhozuri. Abia cu această campanie electorală s-a precizat țăranilor că au dreptul să primească pămînt.

După mărturiile celor din opoziție, cele mai dificile întîlniri au fost cele cu intelectualitatea din Chișinău, care este divizată, și a pactizat cu Partidul Democrat Agrar. Nici forțele de opoziție n-au reușit să se unească pe o singură listă. Frontul Popular a avut ambiția să candideze singur în alegeri. Așa s-a rupt unitatea opoziției. Pe listele Blocului Țăranilor și Intelectualilor candidează foști membri ai Frontului: Alexandru Moșanu, Vasile Nedelciuc, Ion Hadârcă, Valeriu Matei.

Deși a existat un vacuum informațional în privința partidelor care participă la alegeri, el s-a încercat a se acoperi cu deplasări în localitățile rurale și cu întîlniri directe cu oamenii.

Similitudinea cu alegerile din România s-ar putea opri la vot. Deși nu se spune explicit, confruntarea electorală este între forțele care vor să împingă Moldova în C.S.I. și forțele care vor măcar să domolească acest avînt. S-ar putea ca moldovenii să aibă mai multă minte decît noi, în 1992. Dacă, însă, nu, se vor produce fraude electorale.

Nebunii care prevestesc sfîrșitul lumii

Un debil mintal a încercat să-și violeze fiica

Într-una din zilele săptămînii trecute, Gelu Lupașcu (37 ani), văcarul satului Bălteni, com. Probota-Iași, și-a forțat propria fiică, Gicuța (10 ani) să întrețină cu el raporturi sexuale. Profitînd de absența concubinei sale, cu care are cinci copii, G. L. a luat-o pe cea mai mare dintre fete și a dus-o în dormitor. Aflat sub influența alcoolului, a dezbrăcat fetița și a încercat să o violeze. Norocul ei a fost că tatăl excitat a ejaculat în pantaloni și nu a reușit să finalizeze tentativa de incest.

Văcarul G. Lupașcu și-a mai manifestat înclinațiile sexuale pentru membrele familiei sale. În urmă cu 13 ani, și-a sedus sora, care, după ce a avut raporturi sexuale repetate, a rămas însărcinată. Ea a născut un copil pe care l-au recunoscut amîndoi a fi rezultatul legăturii lor incestuoase.

Conform informațiilor primite de la organele de Poliție care se ocupă de acest caz, Gelu Lupașcu, care prezintă și o ușoară debilitate mintală, nu a putut fi acuzat de incest în urmă cu 13 ani, deoarece sora lui nu a depus plîngere împotriva lui. Nici în momentul de față, sub aspect juridic, el nu poate fi acuzat de tentativă de incest asupra fiicei lui. Imposibilitatea juridică de a-l acuza de fapta sa decurge din faptul că fetița, înregistrată la Starea Civilă în împrejurări neclare, nu poartă numele tatălui. Deoarece numele lui G.L. nu figurează în actul de naștere al copilului, el nu poate fi considerat tatăl fetei, din punct de vedere juridic, deși el își recunoaște paternitatea. **(Silviu LABEȘ)**

Noile prețuri ale autoturismelor ARO

Începînd de luni, 28 februarie, prețurile autoturismelor de teren, fabricate de ARO S.A. Cîmpulung Muscel, vor fi majorate.

Astfel, conform Rompres, noile prețurile ale autoturismelor ARO vor varia între 6,2 milioane și 9,6 milioane lei, după cum urmează:

ARO 10.4 - 6.240.800 lei
ARO 320 - 6.918.300 lei
ARO 244 - 7.220.800 lei
ARO 6.320 - 7.638.000 lei
ARO 6.240 - 8.299.000 lei
ARO 4.320 - 9.049.800 lei
ARO 4.244 - 9.607.400 lei

(Mihaela BREZEANU)

Sindicatele acuză numirea pe criterii politice a reprezentanților FPS

Conducerea confederației sindicale C.N.S.L.R.-Frăția a transmis ieri organizațiilor teritoriale lista cu cele 14 revendicări înaintate Guvernului spre soluționare. Cum este foarte puțin probabil că Executivul va da curs acestor cereri, luni, 28 februarie, confederația mai sus amintită, împreună cu sindicaliștii de la Cartelul "Alfa", vor declanșa o grevă generală cu durata de o zi.

Față de revendicările prezentate pînă acum, conducerea C.N.S.L.R.-Frăția a cerut Guvernului să renunțe la criteriile politice în desemnarea reprezentanților Fondului Proprietății de Stat (FPS) în adunările generale ale acționarilor și în consiliile de administrație ale societăților comerciale, în favoarea criteriilor de competență și moralitate. Referindu-se la această nouă revendicare, Alexandru Eftene, liderul Alianței Sindicale "Moldavia" Iași, ne-a declarat: "Prin aceste numiri, Executivul încearcă să țină în mînă economia și, implicit, puterea. Ele reprezintă o obstrucționare a privatizării și, deci, un obstacol în calea reformei. Toți cei care au servit sau servesc Puterea au fost numiți reprezentanți ai FPS în numeroase societăți comerciale, fără să se țină cont de criteriul competenței. Această situație este inacceptabilă pentru noi". **(Sorin SIMON)**

ESTROGEN
hormonul care întinerește

Femeile care fac tratament cu hormonul estrogen își mențin un aspect fizic plăcut chiar și la bătrînețe, pînă mult mai tinere. Conf. dr. Dragoș Dragomir, șeful clinicii I Obstetrică-Ginecologie, din cadrul Maternității "Cuza-Vodă", explică fenomenul prin rolul benefic al acestui hormon în menținerea prospețimii țesuturilor organismului. Estrogenul, ca și progesteronul, este un hormon produs de către ovare. Procesul de îmbătrînire la femei se datorează faptului că, la menopauză, ovarele își încetează activitatea, sistîndu-se astfel producerea acestor hormoni. De aceea, pentru a-și păstra frumusețea, reprezentantele vîrstei a treia apelează la un tratament cu estrogen sintetic. În asemenea cazuri, precizează conf. dr. Dragoș Dragomir, se recomandă folosirea concomitentă a unor produse hormonale cu efect progesteronic, care anulează o parte din posibilele efecte negative ale estrogenului, cum ar fi cancerul de sîn, de uter sau de piele. Cu toate acestea, femeile ignoră riscul unui cancer, apelînd adesea la tratamente cu hormoni estrogeni artificiali. Între menținerea tinereții organismului și o posibilă îmbolnăvire, se pare că femeile preferă prima variantă. **(Mihaela CĂNĂNĂU)**

"Snegur vrea să ne întoarcă la perioada de dinainte de 1990"

■ **interviu cu Alexandru Moșanu, candidat al Blocului electoral al Țăranilor și Intelectualilor, fost președinte al Parlamentului Moldovei pînă în 1993**

- Acum două săptămîni, președintele Mircea Snegur a ținut o cuvîntare la Congresul "Casa noastră - Republica Moldova", în care a vorbit despre două popoare (român și moldovean), două limbi, două realități. Acea cuvîntare a fost întîmplătoare?

- Președintele Snegur nu face nimic întîmplător. Președintele a reluat un concept de pe timpurile ocupației sovietice, folosit pentru a ne rupe de rădăcinile care ne leagă de întregul popor român. Această declarație dă în vileag intenția domniei sale și a forțelor politice care îl susțin de a ne transforma din nou în vasalul Rusiei, de a ne lipsi de posibilitatea de a avea legături firești cu România. Este o tendință la președintele Snegur de a ne întoarce la perioada de pînă în anul 1990.

- De ce președintele Mireea Snegur a făcut aceste declarații chiar în timpul campaniei electorale? Este totuși prima luare de cuvînt în această demarcație absurdă. Această poziție slujește și unor forțe politice din Moldova?

- Domnul Snegur nu ascunde că el susține acele forțe care vor ca Republica Moldova să facă parte dintr-un nou imperiu. Domnia sa a semnat actele constitutive ale Comunității Statelor Independente. În cadrul campaniei electorale el a spus că nu va rămîne neutru. Mircea Snegur ne-a jignit profund, pe noi, Blocul Țăranilor și Intelectualilor, comparîndu-ne cu forțele fasciste de la Moscova, conduse de Jirinovski.

- Ce forțe din Moldova îl susțin pe președintele Snegur și, implicit, îl susțin tezele?

- Partidul Democrat Agrar, Partidul Social-Democrat, Partidul Republican, Partidul Socialist. Ultimul partid s-a opus categoric mișcării de eliberare națională, a acționat împreună cu separatiștii de la Tiraspol. Aceleași teze le susține și președintele Parlamentului, Petru Lucinschi, și premierul Andrei Sangheli.

- Totuși, de ce a fost nevoie ca primul om în campania electorală care să susțină teza celor două popoare să fie președintele Snegur? Lucinschi n-a făcut-o, nici Sangheli.

- Președintele Snegur vrea să demonstreze că este tot atît de fidel Moscovei ca și ceilalți colegi din conducerea Republicii Moldova. Ceilalți stau și el spune ceea ce doresc și ceilalți. În zadar însă președintele Snegur se străduiește să arate că este fidel Moscovei. El nu va fi crezut întotdeauna.

- Ceilalți patrioți moldoveni care au deschis mișcarea de eliberare națională (Nicolae Dabija, Dumitru Matcovschi, Grigore Vieru) de ce nu candidează în alegeri?

- Ei n-au părăsit lupta politică. Sînt în continuare foarte activi. Grigore Vieru are cetățenie română. Acest fapt nu i-a permis să se implice oficial în campania electorală.

- De ce nu s-a reușit ca toate forțele democratice din Moldova să meargă împreună pe o listă?

- Așa a fost decizia Alianței Frontului Popular. Ei n-au vrut să meargă cu noi.

- Prin ce s-ar deosebi Blocul Țăranilor și Intelectualilor de Frontul Popular?

- Acum, în campania electorală, prin nimic.

- Revin, în încheiere, la o nedumerire. Petru Lucinschi n-a susținut nici un moment că limba moldovenească e deosebită de limba română, din contra, a afirmat că nu putem vorbi de două limbi. Credeți că există vreo ruptură între Lucinschi și Snegur?

- Toate declarațiile sînt de conjunctură. Domnul Snegur va face ceea ce vrea Petru Lucinschi. Partidul Democrat Agrar și Petru Lucinschi sînt "eminențele cenușii" ale președintelui Snegur. Împreună vor face ce va dori Moscova. Petru Lucinschi reprezintă interesele Moscovei, iar Snegur a capitulat în fața Moscovei. **(Grupaj realizat de Ovidiu ȘIMONCA și prezentat ieri în emisiunea TURNUL DE CONTROL a postului de radio NORD-EST)**

Clasic TOP 10, ediția a IV-a

în emisiunea **SCURTĂ ISTORIE**

2↗ 1. CALIFORNIA DREAMIN' - THE MAMAS & THE PAPAS (1968)
1↘ 2. STAND BY ME - BEN E. KING (1964)
7↗ 3. NOW OR NEVER - ELVIS PRESLEY (1960)
4→ 4. YOU'VE LOST THAT LOVIN' FEELING - THE RIGHTEOUS BRITHERS (1965)
9↗ 5. RUM & COCA COLA - THE ANDREW SISTERS (1953)
3↘ 6. TOM DOOLEY - KINGSTON TRIO (1958)
8↗ 7. WHY - FRANKIE AVALON (1959)
→ 8. UNIVERSAL SOLDIER - DONOVAN (1964)
5↘ 9. TAKE IT OR LEAVE IT - THE ROLLING STONES (1965)
6↘ 10. DRIVE MY CAR - THE BEATLES (1965)

Propuneri:
1. LIKE A ROLLING STONE - BOB DYLAN
2. GIVE PEACE A CHANCE - JOHN LENNON 9 PLASTIC ONO BAND)
3. SUMMERTIME - JENIS JOPLIN

ACEST CLASAMENT ÎL PUTEȚI ASCULTA LA RADIO NORD-EST, ASTĂZI ORA 15,00 ALĂTURI DE CELELALTE SUBIECTE ALE EMISIUNII "SCURTĂ ISTORIE".

Radio NORD-EST

Realizator, Sandu Leonties

Agenția de Turism **NET** organizează excursii în:

TURCIA 2 martie - 37.000 lei
POLONIA 26 feb. - 38.000 lei

Vacanțe studențești la

Vatra Dornei - cazare Hotel Călimani - 18.000 lei
Borsec - cazare vile confort II, camere 2 locuri - 14.000 lei
Borsec - cazare vile confort II, camere 3 locuri - 12.000 lei
Predeal - cazare vile confort II, camere 2 locuri - 23.000 lei
Predeal - cazare vile confort II, camere 3 locuri - 21.000 lei
Predeal - cazare vile confort II, camere 4 locuri - 18.000 lei
Durău - cazare Hotel Bradul - 18.000 lei
Tihuța - cazare Hotel Dracula - 26.000 lei

28 febr.-6 martie

NET pune la dispoziție echipamente complete de schi și sănii.

Ag. Turism NET (Casa Modei - Mezanin), tel. 117596.

AVATTI Stil ®
AVATTI
EN GROSS
• Produse papetărie
(CHINA, JAPONIA)
Stilouri, pixuri metalice
carioca, creioane colorate
pixuri ceramice+rezerve
cărți joc (carton+plastic)
Brichete aragaz, set cutie
lanterne, baterii, adeziv
Tenișî și bascheți
China
• Produse electronice
TV PROFILO, TV TOSHIBA,
Casete audio GOLDSTAR
Derulatoare casete video
Casete video
GOLDSTAR
JVC
PREȚURI FOARTE MICI
Zilnic între orele 9-14 și 15-18, în str. TĂTĂRAȘI 60-62 (vis-a-vis de Piața Chirilă) tel. 174054

CAMERA de COMERȚ și INDUSTRIE IAȘI

organizează:
În perioada **24 februarie - 10 martie 1994**, la COMPLEXUL SCALA - magazinul ELECTROSINCRON (Centrul Civic), **expoziția cu vînzare** dedicată zilelor de 1 și 8 martie.

Mărțișor 94

Firmele expozante vor oferi o gamă variată de produse cosmetice, alimentare (băuturi, dulciuri), confecții, îmbrăcăminte, încălțăminte, tricotaje, articole de menaj, lenjerie fină, aranjamente florale pentru toate gusturile.
Vizitând această expoziție veți avea posibilitatea alegerii cadoului potrivit pentru cei dragi.
Expoziția este deschisă zilnic între orele 10.00 - 18.00, duminica între orele 9.00 - 12.00.

Relații suplimentare la tel. 117757 sau 112390, fax 112170, telex 22212, Departamentul Târguri.

Democraţii lui Petre Roman nu au pretenţii la guvernare

■ ei se gîndesc însă la posibilitatea sprijinirii unui guvern P.D.S.R.

Ca urmare a declaraţiei d-lui Adrian Năstase, preşedintele executiv al P.D.S.R., potrivit căreia singura soluţie viabilă în acest moment ar fi un guvern minoritar format de P.D.S.R., dar sprijinit parlamentar de întreaga opoziţie, vicepreşedintele P.D.(F.S.N.), Adrian Severin, a declarat în exclusivitate pentru Mediafax: "Noi am formulat mai multe alternative, printre care şi aceasta. Le vom evalua împreună cu liderii C.D.R. şi P.D.S.R. şi vom vedea care dintre ele ar putea fi optimă pentru noi toţi. În orice caz, dacă se va ajunge la formula indicată de dl. Năstase, atunci aceasta va fi premearsă de o discuţie politică de detaliu privind condiţiile în care o asemenea susţinere parlamentară se poate realiza. Principalele condiţii sînt legate de izolarea forţelor politice extremiste, de continuarea şi accelerarea reformei şi de garantarea continuării procesului democratic în România".

Partidul Democrat (F.S.N.) nu are pretenţii la guvernare, este poziţia exprimată de către acest partid la recentele consultări cu P.D.S.R. La conferinţa de presă desfăşurată ieri, 25 februarie, la sediul din Iaşi al P.D.(F.S.N.), cu participarea senatorului Dan Constantin Vasiliu şi a deputatului Dumitru Calance, s-a reafirmat sprijinul parlamentar pe care P.D.(F.S.N.) îl va oferi unui guvern care va acţiona în sprijinul reformei. Parlamentarii au declarat că partidul de guvernămînt a declanşat consultări cu forţele din opoziţie, ca urmare a dezagregării alianţei dintre P.D.S.R. şi P.R.M.

S-a dat o apreciere pozitivă relaţiilor dintre P.D.(F.S.N.) şi P.D.S.R., subliniindu-se că aceste atitudini nu au fost posibile în trecut datorită disensiunilor apărute între liderii celor două partide.

Iminenţa grevei generale şi responsabilitatea efectelor acesteia aparţin, în egală măsură, sindicatelor şi Guvernului, este opinia celor doi parlamentari.

Un accent important s-a pus pe relaţiile externe ale României, care ar putea evolua pînă la pierderea clauzei naţiunii celei mai favorizate şi excluderea din Consiliul Europei, în condiţiile perpetuării actualului Guvern.

Relativ la contextul politic extern, opinia reprezentanţilor P.D.(F.S.N.) a fost că s-a încheiat un nou acord între S.U.A. şi Rusia pentru reîmpărţirea zonelor de influenţă, în care Rusia ar urma să-şi extindă dominaţia asupra ţărilor din fostul lagăr comunist. **(Tudor TUDOSE - Radio Nord Est).**

Teribilul masacru din Teritoriile Ocupate

■ *un colonist evreu a deschis focul într-o moschee, ucigînd 53 de persoane şi rănind alte peste 300*

Peste 30 de palestinieni care se rugau într-o moschee din oraşul Hebron (Cisiordania) au fost ucişi în ceea ce se pare a fi cel mai grav incident intervenit între palestinieni şi coloniştii evrei. Peste 70 de arabi au fost răniţi. Postul de radio al Armatei israeliene a anunţat că palestinienii au fost atacaţi de un evreu înarmat cu o mitralieră şi un pistol şi care purta uniforma unui soldat israelian. El a deschis focul atunci cînd palestinienii îngenuncheau în moschee să se roage la Mormîntul Patriarhului, un lăcaş sfînt atît pentru evreii cît şi pentru musulmanii din oraşul Hebron.

După toate probabilităţile, este un gest de răzbunare al atacatorului, pentru fiul său, ucis în luna decembrie a anului trecut de extremiştii palestinieni. Colonistul evreu a intrat în moschee în pofida prezenţei paznicilor. El a fost identificat ca fiind căpitanul în rezervă Baruch Goldstein, medic într-o aşezare evreiască din Cisiordania şi sprijinitor al grupării extremiste Kaah. Iniţial s-a crezut că, după săvîrşirea asasinatului, s-ar fi sinucis, însă, ulterior, s-a aflat că a fost ridicat de soldaţii israelieni.

Imediat după atac, au început ciocniri violente între palestinieni şi armata israeliană, alţi patru arabi fiind împuşcaţi.

Primul ministru israelian, Ytzhak Rabin, a descris atacul drept "un asasinat brutal", dar a afirmat că incidentul nu va zădărnici pacea dintre Israel şi poporul palestinian. Cu toate acestea, liderul DEP, Yasser Arafat, a declarat că asasinatele vor avea un efect grav sub multe aspecte. El a întrebat cum este posibil ca un om înarmat să poată intra într-o moschee în timpul rugăciunilor într-o zonă care se află sub control israelian.

Yasser Arafat a apelat la comunitatea internaţională să-i apere pe palestinieni şi a afirmat că va cere convocarea unei întruniri a Consiliului de Securitate. În zonă a fost interzisă circulaţia şi au fost trimise întăriri ale armatei.

"Întregul proces de pace este compromis"

■ declară preşedintele O.E.P., Yasser Arafat, canalului de televiziune CNN

Reporter: D-le Arafat, care este reacţia dvs. faţă de acest atac?

Yasser Arafat: Din primul moment, m-am aflat în contact telefonic permanent cu cei din Hebron. Am fost informat despre acest masacru, care reprezintă o adevărată tragedie. Unii dintre coloni au pătruns în sfînta moschee a lui Avraam în timpul rugăciunilor, deschizînd focul. Peste 25 de persoane au fost ucise şi cel puţin 112 au fost rănite. A fost un adevărat masacru. În acelaşi timp, trebuie să notăm că armata se afla la intrarea în moschee şi nu începe nici o îndoială că aceşti coloni israelieni au intrat în fruntea armatei israeliene. Este foarte important ca acest aspect să fie cunoscut de toată lumea. Din acest motiv, este nevoie de o protecţie internaţională pentru civilii noştri, pentru oamenii noştri. Ceea ce s-a întîmplat astăzi (ieri - n.r.) în moschee va marca extrem de negativ întregul proces de pace.

- Ce cereţi acum de la Guvernul israelian?

- Nu are nici un rost să vorbesc cu cei din Guvernul israelian. Eu mă adresez acum cosponsorilor, preşedintelui Clinton personal, care supraveghează şi sub ale căror auspicii au fost semnate acorduri paşnice - la Casa Albă - şi mă mai adresez comunităţii internaţionale, care să ne protejeze poporul.

- Convorbirile cu israelienii sînt în curs de desfăşurare. Care va fi efectul asupra convorbirilor, de exemplu, asupra celor ce se derulează la Paris?

- Nu încape nici o îndoială că toate acestea vor fi afectate de cele petrecute, pentru că nu a fost o glumă, ci ceva foarte grav. Avem dreptul să intervenim la Consiliul de Securitate, pentru ca acesta să întreprindă măsuri urgente pentru protejarea poporului nostru.

- Ce aşteptaţi de la Consiliul de Securitate? Ce ar trebui Consiliul de Securitate să facă?

- Să ne protejeze civilii, poporul din teritoriile ocupate.

- Cum ar putea să o facă?

- Ei trebuie să găsească căile pentru a o face, pentru că, altfel, cine ne va proteja poporul în faţa acestor masacre continue?

BASARABIA
în ajunul primelor alegeri parlamentare

■ Cetăţenii din stînga Nistrului "au spart gheaţa" la centrele de votare

Iniţiativa "Spargerea gheţei pe Nistru" aparţine populaţiei româneşti din localităţile controlate de autorităţile aşa-zisei Republici de la Tiraspol. Sfidînd obstrucţiile şi unele ameninţări, aceasta s-a prezentat în secţiile de votare, deschise la 21 februarie. Dar gheaţa a fost spartă, la propriu, şi de către adversarii scrutinului, de separatişti, care, în dorinţa de a-i împiedica pe cetăţenii dornici să meargă la secţiile de vot, au recurs la măsura deblocării fluviului. Cu toate acestea, peste 1.000 de persoane au votat în cele două zile de activitate ale secţiilor, depăşind astfel previziunile pesimiste ale unor reprezentanţi politici de la Chişinău, care prevedeau, pe toată durata exercitării dreptului electoral, doar 1.000 de participanţi la scrutinul de peste Nistru.

■ Mircea Snegur este acuzat de colaboraţionism cu separatiştii transnistreni

Mircea Snegur a fost învinuit de liderii Frontului Popular Creştin Democrat de colaboraţionism cu forţele comuniste de la Tiraspol. Unul din liderii F.P.C.D., prezenţi la conferinţa de presă de ieri, a sugerat faptul că preşedintele nu ar fi străin de distrugerea a două batalioane ale armatei Moldovei. Precizăm că, în 19 iunie 1992, aproximativ 800 de militari au fost îndrumaţi spre Tighina, unde se duceau lupte puternice cu forţele separatiştilor. Cu puţin timp înainte de a ajunge la obiectiv, camioanele au fost îndreptate spre un alt punct de conflict, intrînd în focul inamicului. Cum armamentul se afla în camioanele de la sfîrşitul convoiului, soldaţii nu au putut riposta, din cele două batalioane existînd foarte puţini supravieţuitori. Liderii F.P.C.D. consideră că actualele autorităţi au fost implicate în astfel de incidente tragice.

■ Partidul restauraţiei comuniste, posibil cîştigător al alegerilor din Moldova

Partidul foştilor activişti de partid comunişti, aflat la putere în Republica Moldova, se consideră deja învingătorul alegerilor de duminică. Liderul Partidului Democratic Agrar şi preşedintele Parlamentului, Petru Lucinschi, a declarat astăzi presei că partidul său îşi va adjudeca, în orice caz, majoritatea celor 104 mandate. El a subliniat că, după victorie, în Republica Moldova nu vor mai exista conflicte armate. Statul rămîne nedivizat, iar minorităţile naţionale îşi vor putea păstra limba, cultura şi modul de viaţă, ca şi moldovenii. Potrivit unui sondaj de opinie din douăzeci de circumscripţii, 27% din populaţie va vota în favoarea Partidului Agrar. Partidele Socialist şi Pro-Român, care militează în favoarea reunificării cu România, vor obţine, potrivit sondajului, rezultate foarte modeste.

■ Mircea Druc nu vrea să facă nici un fel de pronostic

Mircea Druc, preşedintele Partidului Naţional al Reîntregirii (P.N.R.) din România, a sosit ieri în România venind de la Chişinău, pentru a iniţia o serie de acţiuni ce vin să contracareze referendumul preşedintelui Republicii Moldova, Mircea Snegur. Reamintim că, pe 6 martie 1994, cetăţenii de pe malul stîng al Prutului sînt chemaţi la referendum pentru a întări independenţa statului moldovenesc. Ieri, la primăria municipiului Iaşi, Mircea Druc a susţinut o conferinţă de presă, în cadrul căreia a subliniat pericolul organizării referendumului din 6 martie pentru mişcarea unionistă de ambele maluri ale Prutului şi a solicitat sprijinul tuturor partidelor politice din România (în concepţia sa România înglobînd toate teritoriile deţinute în 1940), pentru a organiza, după 6 martie, un sondaj de opinie al refugiaţilor din teritoriile româneşti ocupate, oriunde s-ar afla aceştia. Această acţiune, propusă a se desfăşura pînă în vara anului 1994, cînd se va organiza la Bucureşti primul Congres Mondial al Refugiaţilor, are scopul de a aduce la cunoştinţa opiniei publice mondiale existenţa a peste 1 milion de refugiaţi şi urmaşi ai acestora şi a drepturilor pe care aceşti oameni ar trebui să le aibă.

Referindu-se la alegerile parlamentare ce se vor desfăşura mîine în Republica Moldova, Mircea Druc a refuzat să facă vreun pronostic, dar a declarat: "Dacă Partidul Naţional al Reîntregirii va obţine 4% în Parlament, înseamnă că avem o victorie, dacă va obţine 8% este ceva nobil iar dacă vom obţine 12%, atunci vom fi o forţă". **(Ovidiu LUNGU)**

În chestiunea amnistiei puciştilor din octombrie 1993

Preşedintele Boris Elţîn are drept de veto

Preşedintele Boris Elţîn are dreptul să ceară neaplicarea hotărîrii Dumei de Stat privind amnistia, întrucît ea contravine Constituţiei, a declarat, într-un interviu acordat corespondentului ITAR-TASS, Iuri Baturin, asistent al preşedintelui Rusiei în probleme de securitate naţională. El a subliniat, de asemenea, că hotărîrea Dumei de Stat contravine principiilor de drept, în sensul că nu poate exista o astfel de situaţie cînd există cadavre, dar lipsesc vinovaţii.

Liderul Partidului Liberal Democrat, Vladimir Jirinovski, nu se teme că fostul vicepreşedinte, Alexandr Ruţkoi, care urmează să fie eliberat din închisoarea Lefortovo în urma amnistierii politice, ar putea să-i devină un serios concurent politic, inclusiv la viitoarele alegeri prezidenţiale. Jirinovski este de părere că nu se pot face presupuneri privind redeclanşarea războiului civil. Noi înşine vom cere în Duma, a spus el, interzicerea activităţii acelor persoane care vor provoca dezordini şi nu vom admite, în nici un caz, nici un fel de acţiuni care contravin Constituţiei.

TELEX

■ Adevărul despre bomba cu hidrogen

Administraţia americană vizează să permită accesul publicului la documentele secrete despre "Bravo Shot" (testul bombei cu hidrogen din anul 1954), cea mai mare explozie nucleară produsă în atmosferă de SUA în atolul Bikini, din arhipelagul Marshall (Oceanul Pacific). Documente federale recent dezvăluite indică faptul că nori radioactivi provocaţi de testele nucleare din insulele Marshall, în 1954, s-ar fi răspîndit pe o rază de sute de kilometri. SUA au efectuat 66 de teste nucleare în insulele Marshall.

■ Catastrofă aviatică în Caucaz

13 persoane (echipajul format din şase membri şi cei şapte pasageri) şi-au pierdut viaţa în urma prăbuşirii, în timpul aterizării pe aeroportul din Nalcik, în nordul Caucazului, a unui avion rus ce transporta 13,5 tone de marfă. Potrivit rezultatelor unei investigaţii preliminare, accidentul s-ar fi produs fie din cauza gheţii de pe avion, fie din cauza dezechilibrării aparatului din cauză că mărfurile pe care le transporta nu au fost aşezate corespunzător în cală.

■ Ce profit poate aduce un carnaval

Carnavalul de la Rio a fost un "succes financiar" şi s-a încheiat cu un beneficiu record de 8.000 de dolari. "Am trecut de la un deficit de 1,6 miliarde de dolari în 1992 la un mic beneficiu", a precizat primarul oraşului, fără a cita cifrele din 1993. Din cei 80.000 de turişti care au asistat la spectacole, numai 30 la sută au fost străini.

■ A fost descoperit armament greu ascuns la Sarajevo

Observatori ai ONU au relevat că, într-una din zonele controlate de sîrbi pe înălţimile din jurul oraşului Sarajevo, au fost descoperite opt tancuri grele care nu fuseseră declarate de comandanţii sîrbi şi care nu fuseseră luate sub control de echipele ONU. Există temeri serioase că sîrbii ar fi putut ascunde multe alte piese de artilerie grea, cu scopul de a le utiliza, în cazul că ar surveni o nouă criză la Sarajevo.

■ Datoria externă a Ungariei a depăşit 24 miliarde dolari

Ungaria este una dintre ţările cu cele mai mari datorii externe. În septembrie 1993, datoria externă în valută forte a Ungariei era de 24,6 miliarde dolari. Aceasta înseamnă că fiecărui locuitor al ţării îi revine o datorie de 2.300 dolari. În ultimii patru ani, datoria externă a Ungariei a crescut cu patru miliarde de dolari. Dacă va creşte în acest ritm, datoria ar putea ajunge, la sfîrşitul mileniului, la 40 miliarde dolari.

A APĂRUT
Monitorul TV
Nr. 5/1994, săptămîna 26 februarie - 4 martie
Cuprinde programele tv locale, centrale şi satelit

Casa de Licitaţie
a S.C. "SURSA MOLDOVEI" S.A.
primeşte înscrieri pentru cei care pot oferi spre vînzare un
IMOBIL zona COPOU
Plata excepţională în valută!
Menţionăm că oferta cea mai bună se va adjudeca în cadrul unei Şedinţe de Licitaţie.
Relaţii şi înscrieri la sediul firmei.
Telefon 127118 sau 127114.

Monitorul rebus
SÎNTEŢI O PERSOANĂ INTELIGENTĂ?
Atunci cumpăraţi MONITORUL REBUS şi rezolvaţi toate jocurile enigmistice şi cuvintele încrucişate propuse!

ALL SOUND
O audiţie de excepţie garantată prin calitatea benzii şi a înregistrărilor.
ALL SOUND
Casetele All Sound se găsesc în magazinele:
Orient (Gară) Rodex Occo Silhouette
Trident (Super Copou) Moby Dick (Universitate)
Dim (Armeană) Eva (Bd. Independenţei) MXM (Aleea Rozelor)
Siraton (Nicolina) Cesa (Oancea) Oana (Sf. Lazăr)
Zig-Zag (Gară)
Cele mai avantajoase preţuri.

CAFEAUA DE DIMINEAȚĂ

Orgoliul de a fi fost elevul unei școli cît mai celebre

Aurel LEON

Eram elev în clasa a treia a Liceului Internat din Iași. Fiind băiat de la țară, adică vînjos și pietros, am fost selectat pentru fanfară. Ne chinuiam reciproc, eu și un trombon vechi, mare cît o jumătate din mine. În apropierea vacanței mari, liceul făcea excursii în diferite orașe din țară. Dădeam chermeze în grădinile publice ale orașelor.

Pleca fanfara și echipa de gimnastică. În vîltoarea acelor zile am luat cunoștință pentru prima dată cu orgoliul internatist. Mai întîi, fanfara noastră a fost întărită cu absolvenți, acum studenți, dar care se considerau încă... internatiști! Astfel, în frunte mergeau frații Grigoriu. Primul era student la drept, mezinul la medicină. Dar ce fudui călcau în uniformele internatiste, rămase strîmte, și cum mai băteau toba mare și talgerele, specialitatea lor. Dar Dinu Niculescu, student la Conservator, ce triluri unice scotea din trompeta lui! În orașele în care descindeam, ne așteptau domni serioși, de diferite vîrste, se aliniau și mergeau cu fanfara în frunte prin oraș, mîndri de școala lor. Erau internatiști pe viață. Acești oameni maturi, avocați, doctori, ingineri, sau ce mai erau, se copilăreau pe lîngă noi, îmbrățișîndu-ne, amintindu-și cu lacrimi sub gene cînd erau elevi. Liceul avea, în 1929, peste treizeci de ani de viață, așa că pe băncile lui își roseseră coatele destule generații din toată țara.

Într-o discuție cu regretata Valeria Sadoveanu, soția lui Mihail Sadoveanu, venind vorba despre anii ei de școală de la Iași, ne-a povestit cu glas umed de emoție despre școala ei, liceul "Oltea Doamna". Nici nu concepea să-i spună altfel și milita pentru revenirea la vechea titulatură. O avusese directoare pe celebra Tereza Strătilescu (1862-1931), cea care a dus la apogeu renumele acestui liceu de elită. O avusese profesoară pe Mitru Valeria și pe Lucia Mantu, cunoscută mai curînd ca decît profesoara Lucia Nădejde, de naturale.

Aducînd în discuție într-o tabletă trecută salutara inițiativă a d-nei inspector șef Radu, de a se reveni la denumirea școlilor așa cum a fost mai înainte ca ... savanții Ceaușescu să poarte război împotriva personalităților, am pus în treacăt și problema liceului "Oltea Doamna", devenit "Mihai Eminescu", școală care include între clădirile ei și așanumitul "vechi palat domnesc din Sărărie". În privința aceasta, spre a da cuvînt specialiștilor, citățm din "Iașul vechilor zidiri", de Dan Bădărău și I. Caproșu: "Curtea logofătului Alecu Mavrocordat ocupa o porțiune de teren foarte vastă între strada Mihail Kogălniceanu pe două părți, strada N. Bălcescu și Sărărie. O mare parte din această întindere e ocupată de liceul "Mihai Eminescu", dar clădirea veche face parte din fosta casă a lui Alecu Mavrocordat. Aici a funcționat liceul "Oltea Doamna", iar mai înainte a fost o școală particulară, numită "Institutele Unite". Această clădire veche e de două ori însemnată. Prima: după arderea curții domnești, în 1785, casa Mavrocordat a servit de cea dintîi casă domnească. Aici s-a semnat, în 1791, pacea de la Iași, sub denumirea "curtea din Sărărie". Al doilea fapt e că la o serbare de sfîrșit de an, adus de prietenul său, Miron Pompiliu, care era profesor al școlii, a venit poetul Mihai Eminescu. Evenimentul este descris într-o broșură de fosta elevă Gavrilescu, devenită apoi soția medicului care l-a îngrijit pe Eminescu cînd și-a rupt piciorul. Faptul este verosimil, deoarece, în acea vară, Miron Pompiliu locuia în gazdă pe str. Scăricica și, precum povestește Tinca Vartic, femeia lui Creangă, Eminescu dormea la Miron Pompiliu.

Datorită acestui eveniment i s-a dat școlii numele de "Mihail Eminescu". În prezent, un comitet de foste eleve, printre care doamnele Rodica Procopiu, Viorica Dobrovici și Constanța Nanu, constituite în promoția 1943, prof. dr. Silvia Creangă, solicită revenirea la vechea denumire. Scrisoarea trimisă nouă, semnată de d-na profesor Maria Ailoaie, alătură și broșura "La mormîntul doamnei Oltea, mama lui Ștefan cel Mare", precum și decretul legal prin care se aprobă ca școala să poarte numele de "Oltea Doamna". Decretul pe care-l reproducem alăturat este dat în 5 octombrie 1908. Menționăm că doamna Oltea este înhumată la Mănăstirea Probota. Așa precum am scris și în trecut, susținem revenirea la numele tradițional, deoarece Eminescu este atît de mare și omniprezent, voievod al teiului sfînt, al plopilor blestemați, al pădurii de argint și al codrilor de aramă, încît patronimicul acestei școli nu-i adaugă și nu-i scade nimic din gloria sa.

De asemenea, întrucît primim numeroase depeșe cu titlul "Bună dimineața, la «Cafeaua de dimineață»", revenim asupra concurenței dintre școlile generale pentru denumirea "Ion Creangă". Astfel, doamna directoare a Școlii generale nr. 9 Iași, ne înștiințează că ședătoarea literară "Ion Creangă" este deja pregătită de învățătoarea Luminița Muteanu; că tabloul pictat de prof. Ion Ponta stă gata să-și ia locul în cancelarie; că reapare revista "Muguri", a elevilor școlii, într-un cuvînt, cum îmi scrie conducerea școlii, "așteptăm cu emoție și nerăbdare momentul cînd Școala nr. 9 din Păcurari se va numi "Ion Creangă" și invităm ziarul "Monitorul" în mijlocul nostru să putem sărbători împreună marele eveniment".

Să dea Dumnezeu să fie așa și să mai dea ca la multe școli din oraș să se nască emulația pentru cinstirea celui care va fi patronul școlii. ■

CREDINȚĂ ȘI PĂCAT

Puțin credincioșilor, pentru ce vă îndoiți?

Radu PĂRPĂUȚĂ

Odată ucenicii vîsleau spre Betsaida, Iisus urmînd să vină mai tîrziu, pe jos, de-a lungul malului. Însă barca a fost mînată de o furtună în largul mării Galileei (Ghenizaretului). Cei doisprezece vîsleau din greu, fiind gata să se scufunde. În acest moment au văzut o nălucă care mergea pe valuri. Era figura unui om care - li s-a părut lor - voia să treacă pe lîngă barcă. Superstițiile de tot felul, cu știume și duhuri necurate ale apelor, i-au înlemnit pe ucenici. Dar au auzit dinspre fantasmă un glas cunoscut: Eu sînt, nu vă temeți. Era Iisus. Nu știau dacă să se bucure sau să se înfricoșeze, cînd Petru, pripit de felul său, a strigat, fără să socoată prea mult: Doamne, dacă ești Tu, poruncește să vin la Tine pe apă. Ce l-a mînat pe Petru? Curiozitatea copilărească? Dorința ca, urmîndu-L pe Învățător, să se lecuiască de frică? Nu știm. Iisus i-a răspuns: Vino. Petru a coborît cu îndrăzneală în apă. Și minunea s-a petrecut! Cîteva clipe, puterea credinței l-a ținut pe apă. Apoi, simțind apa sub tălpi, a conștientizat cu spaimă ce se întîmplă și a început să se cufunde. Doamne, scapă-mă! - a strigat. Iisus i-a întins mîna, l-a ajutat să se ridice în barcă și i-a spus: Puțin credinciosule, pentru ce te-ai îndoit? Imediat după aceasta furtuna s-a potolit brusc.

Petru a uitat în acele momente toate minunile înfăptuite de Iisus, toate tămăduirile de ologi sau de demonizați, toate "semnele" divine care însoțeau faptele Lui. Uitase minunea înmulțirii pîinilor și peștilor, care avusese loc cu puțin înainte de a pleca ei spre Betsaida. La toate fusese martor. Însă puterea rațiunii sale, a "credințelor" sale pămîntești, l-au înglodat în necredință (nu definitiv; Petru avea să fie mai apoi acea "piatră" pe care se va sprijini Biserica lui Hristos).

Într-adevăr, prea ușor uită oamenii și prea greu se dezbară ei de "credințele" lor mici, numite, în secolul nostru, ideologii.

Îmi amintesc o întîmplare pilduitoare în acest sens. Acum vreo zece ani, avînd o nevoie presantă de bani, o vecină a mers în Iași să vîndă niște struguri. Mulți poate știu ce greu era pe atunci să întreții o vie. De exemplu, "piatra vînătă" pentru stropit nu se găsea în comerț și țăranul era nevoit s-o fure într-un fel sau altul de la întreprinderile agricole de stat. Toamna trebuia să dai o cotă la "vinalcooluri", pe un preț de nimic. Autobuzele spre oraș nu circulau pentru că nu s-a strîns recolta. În piață nu puteai vinde pînă ce nu dovedeai că ai predat cota. Prețul de vînzare era fix și foarte mic (și cînd mă gîndesc că mai sînt destui tîmpiți care afirmă că era mai bine "înainte").

Ceva asemănător a pățit și vecina. Cum a ajuns în piață, s-a făcut imediat rînd. Strugurii erau frumoși, vestita ceasla (chasselas doré), iar în piață de ani, să care "marfa"), am discutat cu milițianul, care mi-a arătat buletinul reclamantului.

Aici voiam să ajung. Credeți că cel care reclama era vreun securist ieșit la pensie ori vreun activist acrit de tezele din aprilie? Nu. Am rămas stupefiat cînd am constatat că reclamagiul era muncitor la o uzină ieșeană. Ba, mai mult, era născut într-un sat din județ. Uitase și el, ca și Petru, o mulțime de lucruri pe care în copilărie le va fi știut. Uitase cît de greu trăia tatăl lui, poate, în vremea comunistă, uitase cum bunicii lui își vindeau odată la liber produsele muncii lor cinstite. Era un Petru inoculat de ideologia "cea mai înaintată". Sînt atîția și astăzi din cei care au uitat de cele adevărate, pe care odată le știuseră ei sau părinții și bunicii lor. Ar trebui să vină un Iisus care să le zică: Puțin credincioșilor, pentru ce vă îndoiți? ■

NOTĂ. Urmare a articolului meu de sîmbăta trecută, un domn Florin Faifer mă scrutează plin de lehamite prin lornion (necunoscîndu-l, mi-l închipui pe F.F. format din lornion, o sutană iezuită și o veziculă biliară în stadiu de metastază. În loc de trandafir, la sutană poartă, în afară de cele 44 (patruzeci și patru) de luări de atitudine, o sticluță ce conține un lichid galben-verzui, care nu e altceva decît Esența Adevărului Suprem, Adevăr pe care numai d-sa îl deține. Dl. F.F. îmi face cinstea de a mă băga într-o paranteză, bănuindu-mă de trivialitate și inavuabile complexe.

Mi-am recitit articolul și n-am găsit nimic trivial; nici în vocabular, nici în idee, motiv pentru care cer lămuriri acuzatorului. Cît despre complexe, mărturisesc că da, le am! De pildă, mă "complexează" toți "căldiceii", acei "mici burghezi eterni", cum le-a zis Nicolae Breban. Mă complexează pînă la furie iacobanii, sărarii și... tutti quanti. Pe de altă parte, mă întreb cine e complexat: eu, care am încercat să "dezghioc" zona restaurației culturnicilor ieșeni și a "căldiceilor" limitrofi față de binevenita "culpă" a domnului Danilov, sau dl. F.F., care ține morțiș, dubios de insistent, să contabilizeze cele 44 de Bule faiferiene prin care a fericit spațiul carpato-bahluviano-pontic.

În rest, s-auzim de bine; și aș mai avea o întrebare pentru dl. Faifer: sînteți "zăcaș"? **(Un domn PĂRPĂUȚĂ)**

Din scrisorile, telefoanele și audiențele zilei

■ În zona CUG, transportul în comun încă are carențe

D-nele Ortansa Plugaru și Dorina Ceaca, Iași, susțin că cetățenii din toate părțile Iașului au legături sigure și stabile să ajungă în zona Industrială cumpărînd un singur bilet, deci mergînd cu un singur mijloc de transport, cu excepția celor ce locuiesc spre CUG. În primul rînd, lor li s-a desființat traseul tramvaiului 15, care mai rezolva ceva. O renunțare nejustificată, fără consultarea călătorilor, fără eficiență chiar. Apoi, autobuzul 27 menit să rezolve unele probleme, începînd din zona Pd. Roș, are șoferi care se ocupă mai mult de a oferi muzică lăutărească, neacceptată matinal, decît să sosească la timp, cum a fost cazul în dimineața de 24 februarie. Autobuzul 302 a stat mai mult decît necesar sub pasarelă, iar apoi n-a mai respectat stațiile, cei care trebuiau să coboare la I.V.V., de exemplu, s-au văzut "eliberați" de-abia la Metalurgie.

■ În săptămîna curățeniei

Doamna din str. A. Panu 32, care a ținut să-și protejeze numele, ne-a vorbit despre un obiectiv important de realizat în săptămîna curățeniei care se proiectează la Iași. La parterul tronsoanelor A. Panu nr. 32, 34, 36 - vizavi de S.C. RODEX - spațiile comerciale sînt supuse deteriorării pentru că n-au fost licitate, oferite gospodăririi, deși locuințele-s populate încă din 1990. În aceste spații libere, degradate de acum, dar și de-a lungul blocului cu tronsoanele, este o mizerie de neînchipuit. Într-un singur punct se lucrează, la un bar-cafea. Șoaptele spun că spațiul ar fi al unui inginer de la R.A. "Locuința" și că ar însemna încă o sursă de poluare în zonă. Doamna cu telefonul face apel la Primărie, la primar, la consilieri și la cetățeni să protejeze frumosul, să existe și în str. A. Panu curățenia de care are nevoie întreg orașul Iași.

■ D-na Bojoga a primit cei 7.500 lei

D-na Valentina, pensionară, a adus la redacție suma de 7.500 lei pentru Mariana Bojoga și pentru ceilalți membri ai familiei care, împreună, trăiesc dintr-un ajutor social de nici 7.000 lei lunar. A luat banii, a refuzat să ne spună cine îi oferă, a plecat și i-a scris o scrisoare de suflet, îndemnînd-o să treacă pe la noi. A semnat... Valentina. Cine știe dacă acesta este adevăratul nume al pensionarei cu suflet mare? Pentru inima dumneavoastră, o informație, doamnă: Mariana Bojoga și-a ridicat vineri, 25 februarie, cei 7.500 lei de la "Monitorul", oferiți de dumneavoastră. Vă mulțumim că ne-ați oferit... creditul.

■ Lipsesc cărțile de muncă

D-na N.P., salariată la o firmă particulară. Pentru angajarea personalului ne prezentăm la Direcția Muncii cu o sumă de acte, inclusiv persoana de încadrat și contractul individual de muncă. Obținem aprobarea și recomandarea să ridicăm cărțile de muncă de la Oficiul Forțelor de Muncă. Aici cărțile de muncă lipsesc nu de o lună-două. Documentele acestea, cu caracter unic, sînt foarte necesare, mai ales că la intervale scurte au loc două și trei indexări care se cer operate în ele. Direcția Muncii, care are în subordine și Oficiul Forțelor de Muncă, n-ar trebui să știe că aceste documente lipsesc și să ia măsuri să le aprovizioneze? Timbrele fiscale mai pot fi înlocuite prin chitanțe, aceste cărți - nu!

■ Sindicatul PROPACT își găsește drumul

D-na Carmen Ladaru, Iași.

Mitingul convocat pentru duminică, la ora 10,00, în Piața Revoluției, de Sindicatul Național al Țărănimii Române - PROPACT, are ca obiectiv cererea de îndreptare a legilor comuniste, pedepsirea exemplară și cît mai repede a tuturor mafioților, judecătorilor și procurorilor care nu și-au făcut datoria, apariția în procedură de urgență a unei legi de verificare a averilor tuturor milionarilor și miliardarilor, schimbarea imediată a comuniștilor de la Radio și Televiziune, alegeri anticipate. Întrebați dacă în PROPACT sînt cooptați și P.D.A.R.-iști - oameni ai domnului Surdu -, dacă participă și ei la miting. Cred că lucrul acesta nu are prea mare relevanță. Deși se află la început de drum, sindicatul își știe sau își găsește drumul. **(Ion N. OPREA)**

RADIO NORD EST
72,44 Mhz

NOU 100% SURPRIZĂ

DUMINICĂ ora 9.00

RADIO NORD EST VĂ PROPUNE O NOUA EMISIUNE DE MUZICĂ ȘI DIVERTISMENT.

Familie de duminică

Umor cu grupul "DIVERTIS"
Invitați speciali
Muzica de divorț, nunți, botezuri și alte ocazii
Surprize

REALIZATOR: FLORIN CONSTANTIN

Numai duminica aceasta!

Membru de onoare al familiei:
TONI GRECU - "DIVERTIS"

MONITORUL JURIDIC

Întrebări și răspunsuri

■ Titluri de proprietate eliberate în baza Legii nr.18/1991 - a fondului funciar

D-nul C.D., din Iași, șos. Națională, ne relatează că, în baza Legii nr. 18/1991, i s-a eliberat un titlu de proprietate pentru o suprafață de teren pe numele a doi frați. Întrucît nu s-a putut întocmi un act de împărțire voluntară (prin înțelegere) între cei doi frați, ne solicită să-i răspundem ce cale trebuie să urmeze pentru a-și rezolva situația.

Răspuns: De la început trebuie să vă spun că firesc ar fi fost ca între cei doi frați să intervină un act de împărțire prin înțelegere - care trebuia autentificat la Notariat.

Acesta ar fi constituit procedeul cel mai simplu de urmat, care v-ar fi scutit de efectuarea unor cheltuieli suplimentare și, în același timp, o cale simplă de soluționare. Dar, cum între dvs. am înțeles că nu poate interveni o înțelegere, aveți la îndemînă calea justiției. Astfel, dvs. urmează a vă adresa Judecătoriei cu o acțiune de ieșire din indiviziune (acțiune de partaj, împărțeală).

Înainte de a proceda la introducerea acțiunii în justiție, este bine să consultați un avocat de la Baroul de avocați Iași.

■ Plata ajutoarelor medicale după desfacerea contractului de muncă

D-na Enache M., din cartierul Bularga Iași, ne scrie că a fost salariată la o întreprindere din Iași și i s-a desfăcut contractul de muncă în luna noiembrie 1993, din inițiativa unității, potrivit art. 130, lit. a din Codul Muncii, prin reducerea de personal. Ne sesizează faptul că i s-a respins la plată ajutorul medical solicitat în baza certificatelor medicale depuse la unitate la sfîrșitul lunii ianuarie 1994. Ne solicită să-i răspundem dacă unitatea a procedat legal.

Răspuns: De la început trebuie să vă precizăm că datele comunicate de dvs. nu sînt complete pentru a vă da un răspuns direct cu privire la legalitatea măsurii de respingere la plată a certificatelor medicale de către unitatea la care ați funcționat.

În perioada de după 1989, am constatat în practica unor unități că se fac confuzii în interpretarea art. 24 din HCM 880/1965 privind stabilirea și plata ajutoarelor medicale persoanelor cărora li s-a desfăcut contractul de muncă potrivit art. 130, lit. a din C.M. - prin reducerea de personal. Ilegalitatea în interpretarea articolului citat constă în faptul că s-au respins la plată ajutoarele medicale solicitate în baza certificatelor medicale în cazul îmbolnăvirilor după data restructurării posturilor, deși persoanele în cauză nu au primit concomitent și ajutor de șomaj pe perioada îmbolnăvirii. Avînd în vedere că în această perioadă de tranziție legislația muncii și de prevederi sociale a fost completată prin apariția Legii nr.1/1991 privind protecția socială a șomerilor, considerăm că, în cazul dvs., dacă nu ați beneficiat de ajutor de șomaj pe perioada pentru care ați prezentat certificatele medicale, sînteți îndreptățită la plata ajutorului medical. În cazul în care însă dvs., pe luna ianuarie, ați primit ajutor de șomaj - măsura unității, de a nu vă onora la plată certificatele medicale, este legală.

Noutăți legislative de interes general

■ Oferta publică de vînzare de valori mobiliare

În Monitorul Oficial partea I, nr. 38 - 10.II.1994 - s-a publicat Regulamentul privind oferta publică de vînzare de valori mobiliare și Regulamentul privind autorizarea societăților de intermediere și a agenților de valori mobiliare, aprobate prin Hotărîrea Guvernului nr. 788/1993.

Important de reținut pentru cei interesați în desfășurarea activității de intermediere și a agenților de valori mobiliare, necesitatea cunoașterii dispozițiilor legale privind autorizarea, condițiile și procedura de autorizare, impedimentele și normele de conduită cuprinse în reglementările susprecizate.

■ Pensii și alte drepturi de asigurări sociale ale agricultorilor

În Monitorul Oficial, partea I nr. 37, din 9.II.1994, veți găsi republicată Legea nr. 80/1992 privind pensiile și alte drepturi de asigurări sociale ale agricultorilor.

Conform prevederilor acestei legi, agricultorii și proprietarii de terenuri forestiere precum și membrii lor de familie, în vîrstă de peste 15 ani, care prestează o muncă nesalariată în cadrul gospodăriilor individuale sau în cadrul formelor asociative din agricultură, în condițiile încheierii unor contracte de asigurare pentru plata unei contribuții de pensii și asigurări sociale, stabilită într-o cotă de 7% asupra venitului mediu lunar asigurat și a cotei de 2% asupra aceluiași venit mediu pentru finanțarea ocrotirii sănătății, pot beneficia de următoarele drepturi:

- pensii pentru limită de vîrstă;
- pensii pentru pierderea capacității de muncă;
- pensii de urmaș;
- indemnizații pentru incapacitate temporară de muncă;
- indemnizații pentru sarcină și lehuzie;
- indemnizații pentru creșterea copilului pînă la 1 an;
- ajutor de deces, precum și alte drepturi de asigurări sociale. **(Consilier Juridic, Mina LOZONSCHI)**

Precizări din partea iubitorilor muzicii rock

Din păcate, fenomenul este receptat deformat

Constatăm în ultima vreme cu surprindere și tristețe o epidemie de relatări în presă a tot felul de fapte mai mult sau mai puțin bizare, care-i au ca personaje principale pe cei numiți cu un termen generic, rockeri! Perversiuni sexuale în grup în toaleta firmei "Union", ritualuri satanice prin cimitire, la adăpostul întunericului, ritualuri voodoo la un concert rock la Arad, toate sînt puse cu o grabă suspectă în spinarea tinerilor. Acestor relatări aparent neutre li s-au adăugat și atacurile directe ale unor slujitori ai bisericii sau a unor studenți la teologie. Rock-ul este deci vinovat de toate relele, pentru că vine de la Satana! Dacă n-ar fi vorba de o receptare deformată a fenomenului, scuzabilă pînă la un punct, am fi tentați să credem că această ofensivă îndîrjită are în spate o coordonare ocultă cu obiective nu prea greu de ghicit. Sămînța intoleranței cade pe un teren prielnic: românii sînt cu toții obosiți, timorați, îngrijorați de perspectivele zilei de mîine, pradă ușoară a specialiștilor în zvonuri și în scenarii false.

Fenomenul rock ca atare are deja o vechime de aproape cincizeci de ani, dar rădăcinile sînt mult mai adînci și mai ramificate în timp. La conturarea lui au contribuit tradiții muzicale foarte diverse, aparținînd atîtor grupuri etnice ce au emigrat în ultimele două sute de ani în Lumea Nouă, în căutarea unei vieți mai bune. Peste tradițiile populare s-au suprapus elemente de muzică cultă europeană, muzică religioasă, marșuri militare și muzică de dans. Alături de alte genuri muzicale - jazz-ul, de exemplu - rock-ul este un produs al unor îndelungate decantări, o experiență cu privirea îndreptată spre viitor.

Și pentru că include atîtea elemente provenind din spații culturale foarte diverse, chiar dacă creuzetul a fost anglo-saxon, a fost îmbrățișat cu entuziasm de zeci de milioane de tineri, aparent foarte diferiți prin cultură, obiceiuri și credințe religioase. Este adevărat că diversitatea sa și rațiuni comerciale, uneori chiar politice, au permis apariția multor subcurente aberante, care nu au găsit niciodată prea mulți aderenți; numărul neînsemnat a fost întotdeauna compensat de exotism și, adeseori, de agresivitate. Din păcate, cei mai mulți observatori neavizați ai fenomenului au remarcat doar zgomotul și furia.

A profita însă de aceste aspecte pentru a arunca anatema asupra întregului fenomen, folosind argumente care dovedesc necunoașterea lui, nu servește nimănui. Pentru că, în ciuda acestor deformări, voite sau nu, rock-ul va exista în continuare, fiind socotit ca o parte inseparabilă a culturii acestui sfîrșit de secol și de mileniu.

Este timpul ca, în locul invectivelor, acuzelor și atitudinilor intolerante, să promovăm un dialog la care să participe toți cei interesați de acest subiect. Considerați deci acest articol ca o invitație în acest sens.

Emil RĂDUCANU, George PÎNZARU, Marcel FLUERARU, Radu STOICA

Petru Ciubotaru și Tatiana Ionesi realizează, în spectacolul cu piesa "Exercițiu pentru soț și soție", de Martin Walser

Un recital actoricesc de zile mari

Dorin POPA

Avînd șansa enormă de a-l cunoaște pe Lucian Pintilie, am purtat cu marele regizor cîteva discuții, nu numai pe teme teatrale. La un moment dat, într-o convorbire, luîndu-mi inima în dinți, l-am rugat pe Lucian Pintilie să vină la Iași, la Teatrul Național "V. Alecsandri", să monteze o piesă. Regizorul m-a privit lung, cu simpatie, și-a așezat mîna dreaptă pe umărul meu, sfătos, și mi-a mărturist că în următorii zece ani, cel puțin, nu poate să facă asta, oricît și-ar dori de mult. Pe atunci nici nu știam că Lucian Pintilie este atît de legat de Iași, că apreciază mult trupa de actori de aici și că este la curent cu problemele teatrului din capitala Moldovei.

Cu prilejul acelui dialog - care a avut loc la Clubul franco-român de reflecție "Ideea europeană", la București, în decembrie 1992, și din care cîteva fragmente au apărut în "Monitorul" - Lucian Pintilie mi-a mărturisit că are contracte neonorate cu teatre din Paris, că nu montează nimic la București și că nu vede altceva înaintea ochilor în afara scenariilor a patru filme, la care lucrează neîntrerupt. Firesc, la peste 60 de ani, Lucian Pintilie dorește să lase în urmă o "operă" pe peliculă cinematografică. Liviu Ciulei, la peste 70 de ani, este acum în Germania și are contracte în S.U.A, iar în țară, după '89, a montat doar două spectacole la "Bulandra" - teatrul său de suflet - unde este și director onorific. Andrei Șerban a plecat în Occident, iar înainte montase numai la Naționalul bucureștean, iar Cătălina Buzoianu este "prinsă" de mai multe montări la Teatrul Mic și la Teatrul Levant al prietenei sale, Valeria Seciu. Deci, din păcate, nici unul din marii regizori nu vor veni în viitorul apropiat să monteze la Iași. Mai nou, în ultimii ani, Teatrul din Craiova s-a lansat puternic în lume datorită regizorului - încă tînăr - Silviu Purcărete. În decembrie 1993, Silviu Purcărete mi-a spus, însă, că în viitorii cinci ani nu va mai monta nimic la Craiova, avînd proiecte la Teatrul "Bulandra" - unde este și actual director. Însă, cei care spun că este meritul directorului de la Craiova, Emil Boroghină, pentru lansarea trupei de acolo, cu ajutorul lui Silviu Purcărete, uită, probabil, că regizorii Purcărete și Hadji-Culea au colaborat permanent cu trupa din Bănie și înainte de 1989.

De ce amintim, aici și acum, despre marii regizori români? Pentru că cei mai mulți oameni de teatru din Iași, ca și apropiați ai Teatrului, sînt de acord că trupa de aici este foarte bună, dar că, din nefericire, cel mai vechi teatru din țară nu dispune de regizori pe măsura excelentei echipe de actori și scenografi.

Dar, oricît s-ar zbate condcerea actuală a Naționalului fesean - și se pare că chiar o face - Lucian Pintilie, Liviu Ciulei, Andrei Șerban, Cătălina Buzoianu ori Silviu Purcărete nu vor veni prea curînd să monteze la Iași. În lipsa lor - a monștrilor sacri - din fericire, Teatrul românesc mai dispune, totuși, de o pleiadă întreagă de mari profesioniști, chiar dacă nu la fel de celebri. Dl. Val Condurache, actualul director al Naționalului ieșean, a încercat, pe lîngă impunerea unui repertoriu valoros - care slujește trupa - și aducerea unor regizori de valoare, în special din București.

Așa au montat, în ultimii ani, la Iași, regizori de mare probitate profesională: Alexandru Dabija - directorul Teatrului "Odeon" - "Adunarea femeilor", de Aristofan, Mircea Marin - "Sinucigașul", de N. Erdman și, acum, regizorul Mihai Lungeanu, "Exercițiu pentru soț și soție", de Martin Walser.

Despre acest ultim spectacol, care a avut aseară premiera la Sala Studio a Teatrului Național "V. Alecsandri", se pot spune foarte multe lucruri. În primul rînd, regizorul Mihai Lungeanu a decupat în așa fel textul piesei lui Walser încît l-a făcut apt de a fi jucat într-o sală mică - așa cum este Sala Studio. Piesa lui Martin Walser, cu numai două personaje, este tratată foarte modern de regizor. Istoria lumii, întreg Cosmosul și toată problematica omenirii sînt prezente în viața cuplului. Nici măcar în discuțiile dintre cei doi soți nu apar probleme legate de copiii lor - care există - ci totul rămîne exclusiv în sfera relației dintre cei doi. Infernul este în noi, par a spune personajele lui Walser. Istoria unui cuplu este la fel de complicată ca războiul din Troia. Oricît am fi de demni, oricît ne-am amăgi cu nobilele noastre însușiri, de-a lungul unei vieți, partenerul nostru are, cu siguranță, posibilitatea să bifeze (în contul nostru) destule ipocrizii, lașități și turpitudini. Partenerul nostru de viață este, pînă la un punct, oglinda noastră, ba chiar, de multe ori, fratele nostru siamez. Pe de altă parte, menținerea unui cuplu în stare de funcționare - poate fi la fel de eroic, la fel de monumental, ca și cucerirea unui imperiu. Lașitățile noastre, confuziile noastre, iluziile noastre, nebuniile noastre, toate, par a fi permise - umane - pînă cînd se atinge un punct, insesizabil, de cele mai multe ori. Trude (soția) poate fi privită cu înțelegere, cu duioșie chiar, atît timp cît eforturile ei de menținere a cuplului nu traversează acea zonă teribilă în care degradarea își arată colții. Nu chiar totul este permis atunci cînd vrei să păstrezi o stare de lucruri (un cuplu), pare a spune autorul. Martin Walser - un bun cunoscător al lui Franz Kafka - transferă cu subtilitate absurdul social în viața cuplului. Aneantizarea individului de către societate, eliberarea lui de către marile structuri cu care nu poate intra în relație și pe care nu le poate înțelege, erau privite de către Kafka drept manifestări ale absurdului în lume. Walser aduce acest absurd în interiorul cuplului. Individul poate fi alienat, la fel de perfid, de propriile sale dorințe, de dorința de a păstra o structură - familiară - pînă dincolo de limitele ei.

Așa pățește Trude, dar și, atenție!, Felix. Nimeni nu rămîne nepedepsit. La un moment dat, Felix (Petru Ciubotaru) spune: "Sub pretextul de a spune adevărul, ne permitem orice mîrșăvie. Dacă ăsta-i adevărul, mai bine să ne mințim". Căci nu orice adevăr poate fi suportat și nu oricine este dispus (pregătit) să primească (să spună) adevărul.

Cei doi actori, Tatiana Ionesi și Petru Ciubotaru, realizează un spectacol de zile mari, așa cum merită spectatorii ieșeni. Un critic ieșean important, după premieră, mi-a mărturisit că l știe de 20 de ani pe Petru Ciubotaru, dar nu și-a închipuit că el poate face un asemenea rol. Noi ne-am imaginat și am afirmat-o de mai multe ori în "Monitorul". Cum spuneam, regia spectacolului este plină de finețe și savantă, iar Marfa Axenti - ne repetăm - realizează o scenografie adecvată, profundă și dinamică. De aceea, considerăm acest spectacol o mare reușită, realizată de o echipă de adevărați profesioniști. ■

Astăzi şi mîine la Sala Polivalentă

Fotbal hibernal - fotbal total

■ *un transfer de senzaţie: Sofian la echipa sponsorilor!*

Cine doreşte să-i revadă, după zece ani, în postură de fotbalişti pe marele glorii ale Politehnicii anilor '80-'85, o pot face astăzi şi mîine (începînd cu orele 17) la Sala Polivalentă din Iaşi, unde Simionaş, Romilă, Dănilă şi ceilalţi vor întîlni, în cadrul patrulaterului "Fotbal hibernal - fotbal total", pe dream-team-ul "Evenimentul zilei", o talentată echipă a sponsorilor şi o ambiţioasă selecţionată mass-media locală.

Spectacolul va fi onorat de extraordinara prezenţă a trupei de dansatoare Colini, care, împreună cu soliştii vocali Lala Maria Sava, Mihaela Lupu şi Ionuţ Ruscior, vor prezenta selecţiuni din programul lor zilnic de la Barul de noapte Unirea. Show-ul va fi completat de o demonstraţie de arte marţiale a Şcolii de karate "Sakura", un concurs fulger de jonglerii cu mingea al reprezentantelor sexului frumos, o prezentare publică a centurilor de campioni naţionali de box profesionist a pugiliştilor Vasile Cîtea şi Giani Gogol şi un număr fascinant prezentat de fachirul Victor Cozin. O ştire "bombă" transmisă de agenţia NEP ne-a bulversat total. Fundaşul dreapta Ticu Sofian a fost transferat, pentru o sumă exorbitantă, de la fostele glorii ale Politehnicii la team-ul sponsorilor. Prezenţa acestuia alături de d-nii Dan Cârlan, Pavel Hodea, Ion Raicu & Co. se datorează faptului că Sofian este patronul unui cochet bar în cartierul Nicolina. "Sînt total nemulţumit de prima de joc oferită de foştii mei colegi de la Poli. I-am trădat fără părere de rău, dar actualii mei coechipieri m-au umplut de bani", ni s-a destăinuit Ticu Sofian. Nu ştiu cum vor accepta această decizie (după părerea noastră, pripită) vechii suporteri ai Politehnicii, însă, cu siguranţă, puştimea îl va adopta imediat pe mereu tînărul Sofian. Turneul de mini-fotbal a stîrnit şi la "Evenimentul zilei" un real interes, însuşi directorul sportiv, Grigore Cartianu, şi-a întrerupt concediul pentru a nu rata escapada moldavă. Organizatorii ("Monitorul", "Radio Nord-Est", subredacţia Iaşi "Evenimentul zilei", O.J.T.S. Iaşi) speră într-o reţetă de încasări record (!) mai ales că toţi copiii sub 14 ani vor avea intrare gratuită. Cît priveşte preţul biletului de intrare, acesta a fost stabilit la numai 300 de lei, sumă accesibilă oricărui pasionat de artă şi sport. Vă reamintim că marele premiu (100.000 lei) va fi acordat de cotidianul "Monitorul" iar laureaţii (cel mai bun goal-keeper, golgeterul competiţiei şi cel mai tehnic jucător) vor fi recompensaţi de firmele "Lynx" şi "Lynx Com".

Vor cînta la spectacol Lala Maria Sava, Ionuţ Ruclov şi Mihela Lupu

Fachirul Victor Cuzin

■ *Ultimele declaraţii înaintea orei H*

■ **Raluca Rusclor (trupa de dans Colini)**: "Doresc ca echipa «Evenimentul zilei» să cîştige turneul pentru că îmi place la nebunie accentul bucureştenilor. Marele meu vis a fost să mă căsătoresc cu cel mai bun fotbalist din ţară, deci un prilej ca acei care aspiră la acest titlu să mă privească astăzi pe ringul de dans".

■ **Septimiu Sărăţeanu (echipa mass-media)**: "Echipa bulinarilor va avea o mare decepţie la Iaşi. Şi nu pentru că nu vor avea adversari pe măsură, ci fiindcă aceştia vor fi foarte buni şi-i vor învinge. Să nu uităm că Iaşul, pe lîngă o şcoală de presă, are şi una de fotbal bună. Dacă voi fi titular, îl avertizez pe portarul de la "Evenimentul zilei" că voi fi mulţumit dacă îi voi înscrie 3 goluri."

■ **George Anghel (echipa mass-media)**: "Nu mi-e frică decît de golgeterul Miţu Dănilă!"

■ **Andrei Trofor (echipa mass-media)**: "Este îmbucurător faptul că în Iaşi se găsesc susţinători entuziaşti ai sportului, care nu numai că îl practică, dar pun şi suflet pentru a-l populariza".

■ **Ioan Bucu (fostele glorii)**: "Îmi pare nespus de rău că medicii nu-mi permit să joc la acest turneu, mai ales că anul trecut am fost unul din iniţiatorii partidei "Monitorul" - Politehnica '80-'85. Însă cred că voi fi în sală, alături de colegii mei".

■ **Sponsorii competiţiei:** "Monitorul", "Radio Nord-Est", "Lynx", "Lynx Com", O.J.T.S. Iaşi, Agenţia de ştiri C & H, R.C. Star, Coca-Cola, S.C. Universal Moldova S.A., Restaurantul Topaz, Staţiunea Viticolă Copou, Restaurantul Cina, S.C. Caff, S.C. Colini, Rox Picolo, Latynia, S.C. Dix, S.C. Rob's, S.C. Pieta, S.C.T. Moldova - Hotel Unirea, Tamaz Frigocarne, Universal L.D.

(Leonard CĂNĂNĂU)

Telex internaţional

■ *PSG nu pierde, dar nici nu marchează*

Echipa franceză Paris Saint Germain, antrenată de portughezul Artur Jorge, a reuşit joi seara un rezultat de egalitate în partia susţinută în deplasare cu formaţia Auxerre. A fost al 23-lea meci fără înfrîngere al parizienilor, care conduc în clasament, avînd 6 puncte avans faţă de principala urmăritoare, Olympique Marseille. Mai puţin îmbucurător pentru francezi, în perspectiva dublei manşe cu Real Madrid, din sferturile de finală ale Cupei Cupelor, este faptul că, în ultimele 3 meciuri, Valdo, Ginola, Rai şi coechipierii săi nu au înscris nici un gol, realizînd 3 scoruri albe.

■ *Ayrton Senna a descins la Williams*

Triplul campion mondial de automobilism, Ayrton Senna, a încercat joi, pe circuitul britanic de la Silverstone, noua creaţie a echipei Williams Renault, FW16, maşină pe care o va conduce în sezonul 1995 de Formula I. Din cauza condiţiilor meteorologice nefavorabile (ploaie, vizibilitate redusă), brazilianul nu a putut conduce decît cîteva ture de circuit, insuficiente pentru a se edifica asupra posibilităţilor noului model. De notat că modificările suferite faţă de modelul trecut privesc în special rezervorul şi sistemul de suspensie, suspensia activă fiind, după cum se ştie, interzisă în acest an de către FISA.

■ *Tenis: turneu masculin la Scottsdale (Arizona)*

Rezultate înregistrate ieri: Jordi Burillo (Spania) - Fabrice Santoro (Franţa) 6-4, 6-2; Malivai Washington (SUA) - Jared Palmer 6-3, 2-6, 6-3; Karsten Braasch (Germania) - Aaron Krickstein (SUA) 2-6, 7-6, 7-6; Stefano Pescosolido (Italia) - Jeff Tarango (SUA) 6-3, 6-7, 6-4.

■ *Finala Cupei Italiei...*

... la fotbal se va desfăşura la 6 şi 20 aprilie, între Sampdoria Genova şi Ancona. A doua finalistă a fost decisă joi seara, cînd fotbaliştii de la Ancona au realizat un 0-0 în deplasare cu Torino, după ce cîştigaseră pe teren propriu cu 1-0. **(Selecţie şi redactare Eugen FLORESCU)**

J.O. de iarnă Lillehammer 1994

Norvegia sau Rusia aceasta e întrebarea !

■ *Vikingii au avut o zi excepţională*

■ **Zhang protestează.** Sportiva chineză, Zhang Yanmei, medaliată cu argint în proba de 500 m a concursului de patinaj viteză short-track, a părăsit ceremonia de decernare a medaliilor, scoţîndu-şi cu un gest de dispreţ medalia de la gît. Conform oficialilor prezenţi la patinoar, Zhank era foarte nemulţumită de locul al doilea obţinut în această probă, în urma medaliei cu aur, obţinută de americanca Cathy Turner. Zhank a considerat că aceasta ar fi trebuit să fie descalificată, pentru că a împins-o cu un tur şi jumătate de linia de sosire.

■ **Săritorii, favorizaţi. Altenemulţumiri s-au exprimat în ceea ce priveşte regulamentul de desfăşurare al combinatei nordice pe echipe. După cum se ştie, japonezii au avut un avantaj de peste 5 minute în faţa norvegienilor, după săriturile de la trambulină, următoarea etapă, cea a ştafetei, nemaiputînd schimba prea mult ordinea în clasament. Specialiştii norvegieni au considerat că acest regulament îi favorizează net pe specialiştii în sărituri.**

■ **Triplă norvegiană la combinata alpină.** Fantastică evoluţia norvegienilor în proba de slalom pentru combinată! 30.000 de spectatori, în frunte cu prinţul moştenitor Hakon al Norvegiei, au asistat la duelul dintre norvegienii Kjus şi Aamodt (campionul mondial al probei). Surpriza a venit din partea lui Christian Nilsen, care, după o evoluţie fenomenală, a urcat de pe locul 6 pe locul 3, completînd podiumul, în această zi în întregime norvegiană. De menţionat că învingătorul de la Albertville, italianul Josef Polig, nu şi-a putut apăra titlul, fiind accidentat la un concurs de Cupă Mondială.

■ **Săritură record.** Succesul schiorilor alpini a fost completat în mod strălucit de săritorii de la trambulină Bredesen şi Ottesen, care şi-au pulverizat adversarii, primul dintre ei stabilind, cu 104 m, un nou record al trambulinei de 90 m. Soarta locului I în clasamentul general pe naţiuni nu este încă hotărîtă. Norvegienii îşi pun speranţe în proba de slalom special şi mai ales în cursa de 50 km fond, dar totul depinde şi de hocheiştii lui Tihonov!

■ *Rezultatele tehnice*

Schi alpin, combinata alpină: 1. Lasse Kjus (Norvegia) 3:17,5 2. Kjetil Andre Aamodt (Norvegia) la 1,02 s 3. Christian Nilsen (Norvegia) la 1,61 s.

Biatlon Rusia 1h47:19,5 Germania la 3:57,0 Franţa la 5:08,8

Patinaj viteză, short-track 500 m feminin: 1. Cathy Turner (S.U.A.); 2. Zhang Yanmei (China); 3. Amy Peterson (S.U.A.).

Patinaj viteză, 500 m 1 Claudia Pechstein (Germania) 7:14.37 2. Gunda Niemann (Germania) 7:14.88 3. Hiromi Yamamoto (Japonia) 7:19.68

Sărituri la trambulina de 90 m: 1) Espen Bredesen (Norvegia) 282p; 2) Lasse Ottesen (Norvegia) 268p; 3) Dieter Thoma (Germania) 260,5p.

Biatlon ştafeta 4x7,5 km: 1. Rusia; 2. Germania; 3. Franţa.

Hochei - semifinalele turneului 5-8: Cehia - S.U.A. 5-3; Slovacia - Germania 6-5 (după prelungiri); meciul pentru locurile 11-12 Norvegia - Austria 3-1.

Clasamentul pe naţiuni 1 Rusia (11-7-4) 2. Norvegia (10-11-4) 3.Germania (7-7-7) 4.Italia (6-3-8) 5.SUA (6-3-2) 6.Canada (3-4-4)

■ *Ultimele două zile la Lillehammer*

Sîmbătă Bob 4 persoane, primele două manşe (Eurosport, de la ora 11,00)

Schi alpin slalom special feminin (TVR 1, de la ora 14,00)

Biatlon ştafeta 4x10 km masculin (Eurosport, de la ora 15,00)

Patinaj artistic - Gala laureaţilor (TVR 1, de la ora 17,30)

Patinaj viteză short-track 5.000 m masculin ştafetă (Eurosport, de la ora 20,00).

Hochei - meciurile pentru locurile 7-8: S.U.A. - Germania (Eurosport, de la ora 18,00); **5-6 Cehia - Slovacia şi 3-4 (TVR 2, de la ora 22,00).**

Duminică Bob 4 persoane - ultimele două manşe (TVR 1, de la ora 11,00)

Schi fond 50 km masculin (Eurosport, de la ora 12,00 şi 15,00)

Schi alpin slalom special masculin, alternativ cu bob (TVR 1)

Hochei finala (Eurosport, de la ora 16,00, TVR 1, de la ora 18,15)

Ceremonia de închidere (TVR 1, de la ora 21,00) (Grupaj realizat de G.I. Nicolae şi Victor Grădinariu)

Juniorii ieşeni sînt pe locul I

Între 18-20 februarie, la Buzău a avut loc un turneu de sală al C.M. de handbal juniori, la care a participat şi echipa L.P.S. C.F.R. Iaşi. Handbaliştii ieşeni, pregătiţi de prof. D. Olteanu, au avut o comportare remarcabilă, cîştigînd meciurile cu C.S.Ş. Galaţi (21-17) şi C.S.Ş. Roman (28-18), terminînd la egalitate (20-20) cu C.S.Ş. Bacău.

În urma acestui turneu, jucătorii ieşeni ocupă locul I, cu 34 p din 14 meciuri, la egalitate de puncte cu echipa C.S.Ş. Vaslui. "Competiţia s-a desfăşurat în condiţii vitrege, în sală a fost un frig necruţător, toate caloriferele fiind sparte", ne-a spus dl. prof. D. Olteanu. S-au remarcat Iulian Strat şi Ştefan Agrigoroaie (componenţi ai lotului naţional de juniori), I. Budeanu, D. Arvinte, D. Cobzac, M. Constantinescu. Returul campionatului va începe la 3 aprilie. **(Leonard CĂNĂNĂU)**

Fotbal

Start de primăvară în Divizia Naţională

Astăzi, cu începere de la ora 14,00, au loc meciurile etapei a XXII-a a Diviziei Naţionale de fotbal. După cum se ştie, primele patru etape ale returului s-au desfăşurat în luna decembrie datorită programului de pregătire a echipei naţionale pentru Turneul Final al C.M., care va avea loc în lunile iunie-iulie în S.U.A. Iată programul etapei: Universitatea Craiova - F.C. Inter Sibiu; F.C. Farul - F.C. Braşov; Gloria Bistriţa - Steaua; Progresul - Dacia Brăila; Oţelul Galaţi - Electroputere Craiova; U. Cluj - Ceahlăul Piatra Neamţ; Poli Timişoara - U.T.A.; Petrolul - Dinamo; Rapid - Sportul Studenţesc. Înaintea acestei etape, clasamentul Diviziei Naţionale se prezintă astfel:

1. Steaua 33p; 2. Dinamo 26p; 3. Universitatea Craiova 25p; 4. Petrolul 24p... 14. U. Cluj 17p (25-29); 15. Electro 17p (18-24); 16. Ceahlăul 17p (16-30); 17. Poli Timişoara 15p; 18. Sportul Studenţesc 14p. **(GIN)**

P.S. Mîine ia startul şi Divizia B. În cadrul seriei întîi, C.F.R. Tepro Iaşi va juca la Făgăraş cu Nitramonia, iar C.F.R. Paşcani va primi vizita echipei Aerostar Bacău.

Programul Televiziunii Române

în perioada 28 februarie - 6 martie 1994

– selecţiuni –

Luni, 28 februarie

TVR 1 13,00 Calendar ● 13,30 Desene animate ● 14,00 Actualităţi ● 14,10 TVR Iaşi ● 15,05 TVR Cluj-Napoca ● 16,15 Civilizaţia montană ● 16,45 Actualităţi ● 17,00 Emisiunea în limba maghiară ● 18,30 Salvaţi de clopoţel (ep.17) ● 19,00 Clio. Fanarioţii (II) ● 19,30 Desene animate ● 20,00 Actualităţi ● 21,20 Balul Operei din Viena ● 22,40 Actualităţi ● 23,00 Gala decernării premiilor César.

TVR 2 14,00 Actualităţi ● 14,10 Bicentenarul Luvrului.● 15,00 Film serial documentar: "Unul dintre motive" (I). Producţie BBC ● 16,30 Film serial: "Tînăra stăpînă", Brazilia, ep. 9. Redactor Mirela Duţă ● 17,00 Veniţi cu noi pe programul doi! "Ubi bene, ibi patria". ● 20,00 ZDF. Telejurnal în limba germană ● 20,30 Desene animate: "Gargantua", înregistrare CFI ● 21,00 TVM. Mesager ● 21,30 Limbi străine. Engleză americană (R) ● 22,00 TV5 Europe. Telejurnal în limba franceză ● 22,30 Film artistic: "Doamne, cu ce ţi-am greşit, să-mi dai o nevastă care să bată cafenelele?"

Marţi, 1 martie

TVR 1 7,00 TVM - Telematinal ● 10,00 Actualităţi ● 10,05 Calendar ● 10,30 Limba franceză ● 11,00 Video-lexicon ● 11,30 Salvaţi de clopoţel - reluare ● 12,00 Lumină din lumină ● 13,00 1001 audiţii ● 14,00 Actualităţi ● 14,10 TVR Iaşi ● 15,00 TVR Cluj-Napoca ● 16,00 Arte vizuale ● 12,25 Povestea vorbei ● 16,45 Actualităţi ● 17,00 Convieţuiri ● 18,00 Pariaţi pe campion! ● 18,30 Salvaţi de clopoţel (ep.18) ● 19,00 Cultura în lume ● 19,30 Desene animate ● 10,00 Actualităţi ● 20,45 Ce-i de făcut? ● 21,20 Telecinemateca: Soţia visată (SUA '53) - 23,10 Actualităţi ● 23,30 Mărţişoare muzicale ● 0,00 Insomniile românului.

TVR 2 14,00 Actualităţi ● 14,10 Mărţişoare... prin satelit: ● 15,30 Jazz-magazin ● 16,30 Film serial: "Tînăra stăpînă", Brazilia, ep. 10 ● 17,00 Magazin economic: Există şansa de a deveni bogaţi?; Iniţierea şi dezvoltarea unei afaceri. Emisiune de Ciprian Enache, Cristian Voinea, Carmen Pescaru ● 19,00 Muzică uşoară cu formaţia "Star 2000". ● 19,30 Film documentar: "Retrospective: Orele lutului". ● 20,00 ZDF. Telejurnal în limba germană ● 20,30 Desene animate: "Bleu, copilul pămîntului". Înregistrare CFI ● 21,00 TVM. Mesager ● 21,30 Limbi străine. Franceză (R) ● 22,00 TV5 Europe. Telejurnal în limba franceză ● 22,30 Credo:

Miercuri, 2 martie

TVR 17,00 TVM - Telematinal ● 10,00 Actualităţi ● 10,05 Calendar ● 10,30 Limba engleză ● 11,00 Bariera numerelor ● 11,30 Salvaţi de clopoţel - reluare. 12,30 1001 audiţii ● 13,30 Desene animate ● 14,00 Fotbal: Cupa României ● 15,50 TVR Cluj-Napoca ● 16,35 La dispoziţia dumneavoastră ● 17,20 Educaţie contabilă ● 17,45 Tezaur ● 18,30 Salvaţi de clopoţel (ep.19) ● 19,00 Teleobiectiv ● 19,30 Desene animate ● 20,00 Actualităţi ● 20,45 Ce-i de făcut? ● 21,15 Blîndeţea nopţii (ep.5) ● 22,15 Muzică populară - Irina Loghin ● 22,30 Fotbal: A.C. Milan - Werder Bremen (repriza a II-a) ● 23,15 Actualităţi ● 23,35 Confluenţe.

TVR 2 14,00 Actualităţi ● 14,10 Audiovizual. ● 16,30 Film serial: "Tînăra stăpînă", Brazilia, ep. 11 ● 17,00 Interferenţe: Rugul aprins. Realizator: Lili Lemnaru ● 18,30 Emisiune în limba maghiară: Ştiri culturale; Mici proprietari; Sport; La o ceaşcă de cafea... ● 20,00 ZDF. Telejurnal în limba germană ● 20,30 Desene animate: "Bleu, copilul pămîntului". Înregistrare CFI ● 21,00 TVM. Mesager ● 21,30 Fotbal: Milan - Werder Bremen în "Liga Campionilor", ● 22,15 Teatru TV: "Unchiul Vanea" de A.P. Cehov.

Joi, 3 martie 1994

7,00 TVM-Telematinal ● 10,00 Actualităţi ● 10,05 Calendar ● 20,30 Limba germană ● 11,00 Călătorii ● 11,30 Salvaţi de clopoţel - reluare ● 12,00 1001 audiţii ● 13,00 Norii negri - ultimul episod ● 14,00 Actualităţi ● 14,10 TVR Iaşi ● 15,05 TVR Cluj-Napoca ● 16,00 Ancheta economică ● 16,20 Cronografii ● 16,45 Actualităţi ● 17,00 Muzică populară ● 17,30 Faţă în faţă ● 18,30 Salvaţi de clopoţel (ep.20) ● 19,00 Gong! ● 19,30 Desene animate ● 20,00 Actualităţi ● 20,45 Studioul economic ● 21,15 Dallas (ep.315) ● 22,15 Alfa şi Omega ● 23,15 Actualităţi ● 23,35 Dans contemporan

TVR 2 14,00 Actualităţi ● 14,10 Recital Eric Clapton. ● 15,00 Castelul Peleş.● 15,30 Tezaur. Săptămînal de etnografie şi folclor ● 16,30 Film serial: "Tînăra stăpînă", Brazilia, ep. 12 ● 17,00 Ceaiul de la ora 5. Invitatul emisiunii: Nicolae Ulieru; ● 19,00 Emisiune în limba germană: Ştiri; Activitate diaconică la Sibiu; Din activitatea Crucii Roşii pentru tineret din Austria; Vernisaj la Casa de Cultură "Schiller"; Germania în imagini ● 20,00 ZDF. Telejurnal în limba germană ● 20,30 Desene animate: "Bleu, copilul pămîntului". Înregistrare CFI ● 21,00 TVM. Mesager ● 21,30 Fotbal: Milan - Werder Bremen în "Liga Campionilor", ● 22,15 Teatru TV: "Unchiul Vanea" de A.P. Cehov.

Vineri, 4 martie

TVR 1 7,00 TVM. Telematinal ● 10,00 Actualităţi ● 11,30 Film serial: "Salvaţi de clopoţel" (R) ● 12,00 Sărbătoare pentru Leo Ferre... la Festivalul de la Montauban. Înregistrare CFI. Redactor: Tamara Paşca ● 14,00 Actualităţi ● 14,10 TVR Iaşi. Est Meridian: ● 15,05 TVR Cluj-Napoca ● ● 16,30 Tradiţii: Ceata de feciori din Tălmăcel-Sibiu. Redactor: Theodora Popescu ● 16,45 Actualităţi 18,00 Pro Patria. ● 19,00 Film serial: "Întoarcerea la Eden", SUA, ● 20,00 Actualităţi. 20,45 Viaţa parlamentară ● 21,30 Film artistic: "Poştaşul sună, întotdeauna, de două ori", SUA, 1981. ● 23,30 Actualităţi ● 0,40 Întîlnirea de la miezul nopţii: ● 1,25 Jazz-Fan. Giganţi ai jazz-ului la Festivalul de jazz "Bucureşti 1993": Bob Berg Quartet (II). ● 2,00 Închiderea programului.

TVR 2 14,00 Actualităţi ● 14,10 Instantanee franceze: ● 15,00 Politica, între ideal şi real: Miturile tranziţiei. Convorbire cu dr. Pavel Cîmpeanu. ● 16,30 Film serial: "Tînăra stăpînă", Brazilia, ep. 13 ● 21,00 TVM. Mesager 22,00 TV5 Europe. Telejurnal în limba franceză ● 22,30 Generaţia mea. Realizator: Gabriel Giurgiu ● 23,00 Varietăţi la circ.

Sîmbătă, 5 martie

TVR 1 8,00 Bună dimineaţa... de la Iaşi! ● 9,00 Calendar ● 10,00 Film serial pentru copii: "Fantomete" (Franţa). Înregistrare CFI, ep. 5 ● ● 11,30 Ecranul 14,00 Actualităţi ● 14,10 Turnul Babel: Desene animate - "Aventuri în epoca de piatră"; Filmele săptămînii. Curiozităţi pe mapamond; ; Din culisele mass-media; Un zîmbet pentru vîrsta a treia. Rubrică de Sanda Ţăranu; Magazin Cine-TV; Telegreşeli; Magazin muzical; Sport: meciul de rugby Franţa - Anglia, din Turneul celor 5 naţiuni, în transmisiune directă de la Paris (ora 16,00); Film serial: "Beverly Hills 90210" (ora 17,40). ● 18,45 Mapamond. ● 19,15 Teleenciclopedia: ● 20,00 Actualităţi. Buletin meteo. Sport ● 20,40 Publicitate ● 20,45 Film serial: "Dallas", ep. 316 ● 22,05 Să rîdem cu Benny Hill! (V). ● 23,55 Actualităţi ● 0,15 Trei din zece pentru un show ● 1,05 Flash top-model. .TVR 2 14,00 Întîlnirea de sîmbătă. ● 16,30 Film serial: "Tînăra stăpînă", (Brazilia), ep. 14 ● 17,00 Studioul de literatură ● 18,20 Bursa invenţiilor. ● 19,00 Convieţuiri ● 20,00 ZDF. Telejurnal în limba germană ● 20,30 Desene animate: "Bleu, copilul pămîntului". Înregistrare CFI ● 21,00 TVM. Mesager ● 21,30 Varietăţi internaţionale ● 22,00 TV5 Europe. Telejurnal în limba franceză ● 22,30 Turnul de fildeş. Realizator Carmen Bendovski ● 23,00 Descoperirea planetei: Italia - între legendă şi istorie. Redactor Carmen Şerbănescu ● 23,30 Pro Memoria.

Duminică, 6 martie

TVR 1 8,00 Bună dimineaţa!● 9,00 Calendar ● 9,10 Arlechino. O "Fat-Frumos cu moţ în frunte" (II). Î● 10,00 Film serial pentru copii: "Fantomette", (Franţa), ● 10,30 Lumină din lumină. ● 11,30 Viaţa satului:● 13,20 Reflecţii rutiere. Emisiune realizată în colaborare cu Poliţia Capitalei. Redactor: Virgil Vochină ● 13,30 Atlas ● 14,00 Actualităţi ● 14,10 Poşta TV ● 14,20 Video-magazin. Schiţă de portret pentru lumea de mîine; Olimpicii români; Scrisoare către un prieten tînăr. Microrecital de muzică şi poezie cu: Florian Pitiş, Mircea Vintilă, Mircea Baniciu, Vladi Cnezevici; Ştiri din viitor; Desene animate cu Bugs Bunny; Concurs de matematică - finala pe ţară. Transmisiune directă; Despre păpuşi şi păpuşari cu Brînduşa Zaiţa Silvestru şi studenţii săi; Placido Domingo la Bucureşti. Concurs pe adresa melomanilor. Caricatura emisiunii; Galaxia notelor electronice comentate de Mihai Godoroja; Umor şi muzică; Din poezia de dragoste a lumii; Melodii cu dedicaţie; Chimia şi fizica despre moda anului 2000; Sub cupola circului; Amintiri din Eurodisney. Concurs cu premii; Enigmatic Pămîntul: extratereştri printre noi? Codul manierelor elegante, comentariu de Păstorel Teodoreanu; Autografe muzicale; Politique-fiction; Corespondenţe din Los Angeles de la Corina Chiriac; Poşta emisiunii. ● 18,30 Star Trek - Generaţia următoare (SUA, 1988), ep. 16 ● 19,20 Robingo.● 19,55 Publicitate ● 20,00 Actualităţi.● 20,35 Film artistic: "Palomino" (SUA, 1991). ● 22,10 Duminica sportivă ● 22,30 Maeştrii teatrului românesc - Emil Botta. TVR 2

14,00 Est Meridian duminical. ● 16,30 Film serial: "Tînăra stăpînă" (Brazilia), ep. 15 ● 17,00 Serata TV. Invitat Ştefan Iordache. Emisiune de Dana Opriţă şi Iosif Sava ● 20,00 ZDF. Telejurnal în limba germană ● 20,25 Divertisment internaţional. ● 21,00 TVM. Mesager ● 21,30 Timpul Europei. Magazin de politică internaţională; Eveniment continental; Instituţii şi organisme; Ţări, popoare, civilizaţii; Cronică de jurnalist; Contacte. Realizator: Victor Ionescu ● 22,00 TV5 Europe. Telejurnal în limba franceză ● 22,30 Film serial: "Strada Yellowthreat" (Anglia, 1989), ep. 6. ● 23,20 La puterea a doua.

Programul integral îl puteţi consulta în "MONITORUL TV"

ASTĂZI CITIM

monitorul expres

SĂPTĂMÎNAL ■ An II, Nr. 8 (56) ■ 26 februarie - 4 martie 1994 ■ 8 PAGINI - 100 LEI

TULBURĂTOAREA MOARTE A UNUI MAGISTRAT IEŞEAN *(p. 5)*

O POSIBILĂ RĂFUIALĂ ÎNTRE SECURITATE ŞI KGB

Asasinarea directorului Gheorghe Ciocîrlan

Cum a luat Ion Iliescu bătaie la ping-pong pag. 5

STEJARUL MORŢII

Un arbore care ucide pe oricine se aşează la umbra sa

pag. 6

pagina 8

Fabrica de femei adevărate

■ *fete care ar da idei şi unui homosexual*

ADOLOSCENŢII SINUCIGAŞI

un zguduitor studiu asupra cauzelor care determină tinerii să-şi ia viaţa Pag. 7

Destinul urmărit de crimă al Anei C.

povestea tragică a unei femei în faţa căreia i-au fost omorîţi ambii părinţi

pagina 4

MICA PUBLICITATE

DIVERSE

● S.C. B.T.T. S.A. Iaşi prezintă scuzele sincere tuturor clienţilor, partenerilor şi colaboratorilor săi pentru eventualele prejudicii create în perioada în care nu şi-a putut desfăşura activitatea, din motive obiective, în sediul său din cadrul Complexului "Juventus" Iaşi. Totodată, comunică celor interesaţi că, în prezent, societatea îşi desfăşoară activitatea, după programul 8,00-16,00, la acelaşi sediu, sau la telefon 113665 şi 142017. Vă mulţumim.

● S.C. COLINI S.R.L. anunţă pe cei interesaţi că organizează permanent la studioul său de dans din strada Sfîntul Lazăr nr. 6 (telefon 112888) cursuri de balet, dans modern, dans de societate pentru copii (vîrsta cuprinsă între 7-15 ani şi tineri între 16-30 ani); manechine şi fotomodel; artişti dansatori de estradă şi cabaret; arte marţiale (Qwan-Ki-Do); autoapărare (grupe speciale de femei); gimnastică aerobică şi de întreţinere).

În incinta S.C. "ANDA-FARM" S.R.L. (vis-a-vis de PECO Păcurari) funcţionează cabinet medical, pediatrie, medicină generală. PROGRAM: 16.00-18.00 zilnic 10.00-13.00 sîmbătă, marţi, joi. Tel. 154386.

S.C. AGROINDUSTRIALĂ "BUCIUM" S.A. IAŞI (fostă I.A.S. Bucium) Sos. Bucium nr.53 Iaşi organizează, pe data de 11.03.1994, ora 12.00, la sediul societăţii, **licitaţie** pentru închirierea unui spaţiu de 75 m.p. (trei camere în construcţie, din cărămidă), cu toate utilităţile necesare pentru activităţi de producţie sau depozitare mărfuri. Licitaţia va respecta H.G. 1228/1990 şi 140/1991. Relaţii suplimentare la sediul societăţii: tel 1311421.

BINGO

S.C. **TOPAZ** S.R.L.

Cu doar 300 lei puteţi cîştiga un EXTRA-BINGO de cel puţin 2.700.000 lei. La orele 19.00 şi 21.00 se acordă un PREMIU SPECIAL.

Petreceţi o seară de neuitat încercîdu-vă norocul la BINGO, Restaurant "TOPAZ". În tot acest timp puteţi servi o cină excelentă stropită cu băuturi alese.

Adresa: Str. Gării, nr. 1, tel. 147879.
Program zilnic: restaurant 10.00 - 16.00; restaurant + BINGO 16.00 - 04.00.

COLINI

S.C.T. Moldova S.A. organizează selecţie pentru realizarea noului " Super show" la barul Unirea. La selecţie se pot prezenta tineri, băieţi şi fete, dansatori profesionişti sau neprofesionişti şi solişti vocali. Selecţia va avea loc la studioul de dans " Colini", la sediul din str. Sfîntul Lazăr nr. 6, în zilele de 27-28 februarie şi 1 martie, la orele 12,00. Condiţii de participare: aspect fizic plăcut, aptitudini artistice, limită de vîrstă 30 ani.

UNIVERSAL OCCIDENT SRL

achiziţionează sticle de 1/2 litri

IAŞI, Bulevardul Poitiers nr. 14
tel/fax 098/127638; 127640; 127642,
între orele 9,00-17,00

S.C. **E.M.I.** S.R.L.

Vă pune la dispoziţie o gamă variată de produse:

- FRIGIDERE
- CONGELATOARE
- COMBINE FRIGORIFICE
- ARAGAZE
- TELEVIZOARE COLOR
- ASPIRATOARE
- APARATAJ ELECTRIC
- CONFECŢII, TRICOTAJE, ÎNCĂLŢĂMINTE

Bulevardul Independenţei 19, bloc B1-5, tel. 117530
Program: zilnic 8.00-20.00, simbăta 8.00-16.00

MIRFAN S.R.L. MOBILUX S.C.

Piaţa Voievozilor, bl. C4, tel. 152647 (vis a vis de mag. alimentar Minerva)

pune la dispoziţia dumneavoastră următoarele sortimente de mobilă, la cele mai avantajoase preţuri:

- dormitoare, biblioteci;
- camere de tineret;
- bucătării, colţare de bucătărie;
- holuri cu fotolii extensibile şi fixe;
- holuri de colţ extensibile;
- dulapuri, mese extensibile, fantezie, pliante, pătuţuri copii;
- birouri, recamiere;
- set terasă;
- saltele Relaxa;
- plăpumi;
- saci de dormit.

Program: luni - vineri 9.00 - 17.00.

A APĂRUT LUCRAREA PLANTELE MEDICINALE ÎN TERAPEUTICĂ DE PROF. DR. EMANOIL GRIGORESCU ŞI CONF. DR. URSULA STĂNESCU

Lucrarea, concepută în lumina cunoştinţelor actuale de fitochimie şi fitofarmacologie, cuprinde cele mai noi date asupra utilizării ştiinţifice a plantelor medicinale în terapeutică. În cele două volume, pe lîngă datele din literatura de specialitate, sînt incluse cunoştinţele şi realizările autorilor, în cei peste 40 de ani de activitate didactică şi ştiinţifică, legate de studiul şi valorificarea plantelor medicinale din ţară şi din străinătate în calitate de experţi ai O.N.U.D.I.

Se găseşte la Librăria ESCULAP (B-dul Independenţei)

PRINT COLOR SRL

Societate Mixtă Româno-Italiană produce pentru dvs. material publicitar:

- autocolante din PVC şi hîrtie
- termocolante
- foi cu antet
- cărţi de vizită
- legitimaţii plastifiate
- sigle
- etichete
- prospecte
- coperţi
- calendare
- imprimări: pixuri, brichete
- firme luminoase

Str. Săvescu nr. 3, tel. 114718, fax 117631

REGIA AUTONOMĂ DE TRANSPORT ÎN COMUN IAŞI

aduce la cunoştinţă tuturor posesorilor de legitimaţii de călătorie gratuită pe mijloacele de transport în comun să se prezinte la sediul regiei pînă la data de 28.02.1994 pentru a fi vizate pe anul în curs. Toate legitimaţiile găsite fără viză după această dată vor fi ridicate, persoanele fiind amendate conform legislaţiei în vigoare.

CUMPĂRĂRI

Cumpărăm

Amplituner "Delia"
sau
receptor profesional AM/FM, RX-2001,
produs de Electronica Industrială Bucureşti.

Telefon 172557, între orele 9.00-14.00.

CASE, TERENURI

● Vînd teren construibil, 7000 mp, zona Serei Ciurea. Tel. 171239. (1242)

● Vînd (schimb cu o garsonieră, plus rest plată - negociabil) 1.200 mp teren construibil, situat în Şos. Bîmova nr. 112. Relaţii la tel. 164248, după ora 20,00.

● Vînd apartament 4 camere, boxă, garaj, Copou, preţ deosebit. Tel. 177563.

● Vînd teren construibil la şosea, sat Chicerea - Tomeşti, 3000 mp. Tel. 173646, 165963, 164143. (1162)

LOCURI DE MUNCĂ

● S.C. SCALA S.R.L. angajează ospătari (bărbaţi), vîrsta 18-25 ani, cu aspect fizic plăcut. Tel. 147623.

● Societatea Comercială RECONS S.A., str. Vasile Alecsandri nr. 6, scoate la concurs postul de contabil şef. Condiţii: studii superioare, vechime minimum 5 ani, domiciliul stabil în Iaşi şi curriculum vitae. Concursul va avea loc pe data de 25.03.1994, ora 12,00. Relaţii la telefon 143407

VÎNZĂRI

● Vînd 1500 bolţuri - 400 lei/buc; 500 kg ţuică goldane - 2500 lei/kg; o butelie aragaz; 4 tone coceni porumb. Tel. 124624, după ora 16,00, şi 122600, toată ziua. (907950)

● Vînd rochie de mireasă, din dantelă - model deosebit, mărimea 46-48. Tel. 164248.

● Vînd bibliotecă nouă. Tel. 176159. (1260)

Vind **TELEVIZOARE alb-negru şi color** la preţuri avantajoase.
Telefon 164248, după ora 17.00.

● S.C. EUGEX S.R.L., cu sediul în Bucşinescu nr. 40 (lîngă Avicola), vinde tablă zincată 0,4 - la preţuri accesibile. Orele 9,00 - 17,00. (1214)

● Vînd var, şos. Bucium, Tomeşti, lîngă serele Vlădiceni. (785)

S.C. AGROMIXT S.A IAŞI, Şos.Naţională nr.1, Sat Valea Lupului, com.Rediu, tel.146480, oferă spre **vînzare:**
- lucernă sămînţă;
- iarbă Sudan;
- porumb Suceava 108;
- vin Merlot.

Preţ negociabil.

en gros — S.C. DECAR 10 S.R.L. — en gros

vinde:

- **portocale** (Grecia) - Gillas
- **lămîi** (Grecia, Turcia)
- **mandarine** (Grecia)
- **ananas**
- **banane**
- **sacuri Rio**
- **bere** Dreher

la depozit VITALEF, tel. 098-133201/26

AUTO-MOTO

● Vînd autoturism Renault Fuego. Preţ 1500 USD, sau echivalentul în lei. Relaţii la telefon 17161.

Societatea cooperativă meşteşugărească

"Service SOCOM"

prin Autoservice Păcurari Iaşi

execută lucrări de cea mai bună calitate în repararea motoarelor de **Oltcit, Audi, Wolksvagen, Renault, Peugeot** etc.

Vă aşteptăm zilnic între orele 8-16.

FELICITĂRI

Pentru **CIOCĂNACHE ZOIŢA** şi **MILUŢĂ**, astăzi cînd sărbătoresc 38 de ani de la căsătorie, copiii Mircea şi Mariana, ginerele Octav, nora Lidia, împreună cu nepoţii Dănuţ şi Bogdan le urează multă sănătate, fericire şi un călduros *LA MULŢI ANI!*

Pentru CIOCĂNACHE MILUŢĂ din Iaşi cu ocazia împlinirii vîrstei de 64 de ani, soţia Zoiţa, copiii Mircea şi Mariana, ginerele Octav, nora Lidia, împreună cu nepoţii Dănuţ şi Bogdan îi urează multă sănătate, fericire şi un călduros LA MULŢI ANI!

SCHIMBURI

● Schimb apartament 3 camere decomandate cu apartament 2 camere şi garsonieră de stat. Prefer tot Tătăraşi. Tel. 174498. (1271)

PIERDERI

● Pierdut carnet sănătate, pe numele Manole Ioan. Îl declar nul. (1280)

OFERTE SERVICII

Execut lucrări dactilografie pentru persoane fizice şi juridice. Telefon 129204.

● Transportăm marfă cu autocamion de 6,5 tone şi autodubă de 8 tone. Tel. 125408. (1212)

● Inginer, repar televizoare. Montez module sonore E. Nova. Tel. 128356. (1245)

MATRIMONIALE

● Domn pensionar, 69 ani, posed casă şi un hectar pămînt, caut femeie tînără, fără avere, pentru căsătorie. Răspuns pentru Creţu I. Gheorghe, sat Drăgăneşti, comuna Brusturi, jud. Neamţ. (1265)

DECESE

Soţul Eugen, fiul Daniel - Liviu şi rudele apropiate anunţă cu nemărginită durere moartea fulgerătoare provocată de o mînă criminală a iubitei lor **ADRIANA SIMIUC**, la numai 42 de ani. Cei ce doresc să o conducă pe ultimul drum sînt invitaţi sîmbătă 26.02.1994, la ora 12.00, la Biserica Sfîntul Neculai, de unde va pleca cortegiul funebru spre cimitirul Sf.Petru şi Pavel. Dumnezeu să o ierte.

Soţia, cei 8 copii, nurorile, ginerii, nepoţii şi strănepoţii, anunţă trecerea în lumea umbrelor la 92 ani a scumpului lor **HARALAMB PAIU** din Fîntînele-Focuri. Îţi sărutăm mîinile tată! Dumnezeu să te ierte.

Sora Gabi, cumnatul Vasile şi nepoţii Alexandra şi Iulian, anunţă cu multă durere în suflet dispariţia neaşteptată a celei care a fost **ADRIANA SIMIUC.** Dumnezeu să o ierte.

Fratele Lucian, cumnata Florina şi nepoata Monica - Ionela regretă sincer dispariţia incredibilă şi nedreaptă a celei care a fost **ADRIANA SIMIUC.** Dumnezeu să o ierte.

Marilena şi familia adînc îndurerată, anunţă decesul prof. PARASCHIVA BLANARIU. Corpul defunctei se află depus la cimitirul Eternitatea. Înhumarea va avea loc duminică, 27.02.1994, ora 14.00.

CONDOLEANŢE

Colectivul ATCOM IAŞI se alătură suferinţei colegului ing. Jianu Radu - preşedinte, pricinuită de dispariţia socrului **dr. MĂRCULESCU DECEBAL** şi transmite sincere condoleanţe familiei.

Colectivul secţiei a-II-a de la ASAM SA Iaşi regretă profund incredibila dispariţie a fostului coleg **ILIE VICTOR EUGENIU** şi este alături de familia îndurerată. Dumnezeu să-l ierte.

Familia Vasile Trepcevici este alături de soră şi nepoţi la pierderea fulgerătoare a cumnatului şi unchiului **ILIE VICTOR.** Suflet nobil vei rămîne, veşnic în amintirea noastră. Dumnezeu să-l odihnească în pace.

Viorica şi Oana Trepcovici regretă sincer dispariţia incredibilă şi nedreaptă a cumnatului şi unchiului **ILIE VICTOR.** Dumnezeu să-l odihnească în pace.

Locatarii blocului P.2 str.V.Lupu 98-A, regretă dispariţia fulgerătoare a celei care a fost ADRIANA SIMIUC. Condoleanţe familiei îndurerate. Dumnezeu să o ierte.

Familia Knieling Vilhelm deplînge moartea fulgerătoare a celei care a fost **ADRIANA SIMIUC** şi transmite condoleanţe familiei îndurerate.

Cu gîndurile cernite de prematura dispariţie a CRISTINEI NĂSTASE, colegii de la Biblioteca U.M.F. transmit întreaga lor compasiune familiei îndoliate. Dumnezeu s-o odihnească în pace!

● **Locatarii blocului P3, Vasile Lupu 70-74, sînt alături de familia Arvinte la greaua pierdere suferită prin dispariţia celui care a fost AXINTE DUMITRU. Transmitem sincere condoleanţe.**

● **Locatarii blocului O.8, din str. Sarmisegetuza nr. 10, regretă dispariţia colocatarului FLORESCU CONSTANTIN şi transmit sincere condoleanţe familiei îndurerate. (1282)**

● **Colectivul secţiei a II-a reumatologie, din Spitalul clinic de Recuperare Iaşi, regretă dispariţia celui care a fost dr. NICOLAE POPOVICI şi transmite sincere condoleanţe familiei.**

MULŢUMIRI

Eugenia Cohuţ-soţie, fiica Gabriela, mulţumesc tuturor celor care au foat alături la marea durere pricinuită de pierderea celui care a fost un suflet nobil, ing. COHUŢ HUBERT VASILE.

Familia îndurerată mulţumeşte celor care au fost alături de ea în momentele grele pricinuite de pierderea celui care a fost dr. NECULAI POPOVICI.

CURS RAPID DE LIMBA ENGLEZĂ

Posibilitatea cunoaşterii unei alte limbi vă deschide o nouă lume. Puteţi dobîndi această cunoaştere folosind cursul de limba engleză: LINGUAPHONE, recunoscut de Universitatea din Oxford şi produs în Anglia.

Format din două manuale şi patru casete audio, cursul este unul din cele mai perfecţionate mijloace concepute vreodată pentru predarea limbii engleze.

Elaborat de profesori experimentaţi recunoscuţi ca experţi în domeniul limbii, înţelegîndu-i toate aspectele şi fiind foarte documentaţi în ceea ce priveşte cultura propriei lor naţiuni, cursul reuşeşte să atenueze toate dificultăţile care ar putea sta în calea progreselor dumneavoastră.

Metoda de lucru a acestui LINGUAPHONE este uşor de urmat şi acordîndu-i jumătate de oră pe zi, puteţi să parcurgeţi şi să stăpîniţi cunoştinţele întregului curs în mai puţin de douăsprezece săptămîni.

Compania de Publcitate "NORD-EST" vă pune la dispoziţie acest curs la preţul de 68.000 lei.

Este suficient să telefonaţi la numărul 117596 şi veţi primi setul LINGUAPHONE la sediul firmei sau acasă în maximum 48 ore.

Comandînd astăzi, primiţi GRATUIT o surpriză!

LIVRĂM PROMPT LA DOMICILIU

În maxim 48 de ore veţi primi ceea ce aţi comandat, la adresa solicitată de pe raza Municipiului Iaşi. Pentru aceasta, sunaţi la 117596, după următorul program: luni-vineri 9.oo-19.oo, simbătă 9.oo-16.oo.

Asigurăm service şi garanţie pentru produsele electronice.

S.C. NEST S.R.L.

masă	fier de călcat	telefoane ALCATEL 10 memorii - cu taste 30.780 lei - senzoriale 28.280 lei	cuţit electric	aerotermă
pliantă, greutate 9kg, 5 poziţii de reglare a înălţimii corespunzător staturii 28.800 lei	produs românesc putere 1000 W dimensiuni 230x115x110 masa 0.800 kg cu reglaj de temperatură 14.200 lei		produs chinezesc putere 1000 W dimensiuni 230x100x60 39.800 lei	2000 W masa 1.3 kg debit 15 m³/h gabarit 250x230x105mm 27.200 lei

ACEASTĂ OFERTĂ ESTE VALABILĂ PÎNĂ DUMINICĂ, 27 FEBRUARIE!

CURSUL VALUTAR
valabil pentru ziua de 26.02.1994
Cursul de referinţă stabilit pentru principalele valute în urma licitaţiei de la BNR, valabil pentru astăzi este de:

1570,00 lei/USD
2325,09 lei/GBP
268,72 lei/FRF
913,51 lei/DEM
Volumul tranzacţiilor încheiate:
6.335.836,07 USD

CURSUL DE SCHIMB AL PRINCIPALELOR VALUTE

VALABIL PENTRU DATA DE 25-02-1994

Casele de schimb valutar	DOLAR C	DOLAR V	DOLAR CS	MARCA C	MARCA V	MARCA CS
BANCA AGRICOLĂ - Tel. 113133	1700	1785	3%	970	1018	3%
BCR - Tel. 147260	1680	1764	2%	975	1023	2%
BRCE - Tel. 145555	1685	1769,25	2%	971,57	1020,15	2%
BRD - Tel. 142037	1680	1747	1%	978	1017	1%
BANKCOOP - Tel. 112566		1900	0%		1050	5%
BANCPOST - Tel. 104227	1680	1760	5%	930		5%
BANCA DACIA FELIX - Tel. 142526	1640	1720	7%	910	950	6%
Casa de schimb "EDMOND" tel. 115309	1720	1806	0%	970	1018	0%

c - cumpărare v - vînzare cs - comision

TELEFOANE UTILE

☎ SALVARE: 961
☎ POMPIERI: 981
☎ POLIŢIE: Inspectoratul Judeţean 146666, 140720, 146840; Municipiu - 146850; Serviciul Circulaţie - 140070.
☎ AGENŢIA C.F.R.: 147673
☎ INFORMAŢII GARĂ: 146333
☎ AUTOGARĂ: 146587
☎ TAXICOM, dispecerat: 953, 146593
☎ AGENŢIA TAROM: 115239
☎ INFORMAŢII AEROPORT: 178126
☎ STAŢII PECO: Baş Ceauş - 176865; Aurel Vlaicu - 175812; Bucium - 132891; Crişan - 112182; Păcurari - 164142; Sărărie - 147480.
☎ DISPECERATE: R.A. Gaz-Metan - 141737; R.A. Apă-Canal - 142451; Renel - 147070, deranjamente - 147070; Termoficare - 141956; R.A. Locuinţa - 112434; Telefoane - Deranjamente - 921; Protecţia mediului - 147010.
☎ GARDA FINANCIARĂ: 114065, 112427.
☎ ADMINISTRAŢIA FINANCIARĂ: 143030
☎ NOTARIAT: 147574
☎ TRIBUNAL: 146300
☎ PROCURATURĂ: 146630
☎ CAMERA DE COMERŢ: 117757
☎ CENTRUL MILITAR JUDEŢEAN: 146370
☎ HOTELURI: Moldova - 142225; Traian - 143330; Unirea - 142-110; Sport - 137817.
☎ POLICLINICA CU PLATĂ: triaj informaţii - 117244
☎ OFICIUL JUDEŢEAN PENTRU PROTECŢIA CONSUMATORILOR: 145392

Monitorul / **monitorul expres**
Str. Smîrdan nr. 5 ■ Tel. 17.25.57 (centrala) ■ Fax 14.45.77

■ REDACTOR ŞEF - Dan Radu
■ REDACTOR ŞEF ADJUNCT - Ovidiu Şimonca
■ SECRETAR GENERAL DE REDACŢIE - Eugen Leonte
SEFI DEPARTAMENTE:
■ Eveniment local: Toni Hriţac (int. 21)
■ Eveniment naţional şi internaţional: Cristian Racu (int. 19)
■ Economic: Costel Stroescu (int. 24)
■ Cultură: Dorin Popa (int. 19)
■ Sport: Eugen Florescu (int. 18)
■ Redactor de serviciu: Ion N. Oprea (int. 20)
■ Fotoreporter: Constantin Plop
■ Grafică: Lucian Amarii, Daniel Melinte.

■ Publicitate: Silvia Miler (int. 18)
■ Producţie: Tudor Agavriloaei (int. 26)
■ Difuzare: Mihai Tudose (int. 15)
■ Contabilitate: Antoneta Filip (int. 13)

NORD-EST PRESS
- agenţie de presă -
Str. Smîrdan nr. 5 ■ Tel. 17.25.57 (centrala) ■ Tel/Fax 14.47.76
■ EDITOR: Mona Dîrţu ■ Redactor: Dana Scripcă ■

EDITOR
NORD - EST s.r.l
Str. Smîrdan nr. 5 ■ Tel. 17.25.57 ■ Fax 14.45.77

Director general: ALEXANDRU LĂZESCU
Director literar artistic: FLORIN ZAMFIRESCU
Director de marketing: CEZAR CALUSCHI
Director executiv: GABRIEL RUSU

ABONAMENTELE se pot face la orice Oficiu Poştal din ţară. MONITORUL figurează în catalogul Presei interne la poziţia 838.

TIPAR OFFSET: MULTIPRINT, Iaşi str. Sf. Lazăr nr. 49

UNGHIUL DE TRAGERE

Lupta pentru existență

Val CONDURACHE

Pe un post al televiziunii italiene am prins din întîmplare cîteva secvențe de felul celor pe care le mai prezentăm și noi din cînd în cînd la "Teleenciclopedia", din viața unor animale de savană. Un cîrd de antilope stătea undeva într-un colț al imaginii. La cîteva sute de metri leneveau niște leoparzi. Un leopard, mai flămînd decît alții, s-a ridicat în soarele amiezii, a aruncat o privire aproape indiferentă spre grupul de antilope și a localizat-o cu instinct sigur pe cea mai fragilă; a urmărit-o, un timp, ascuns după o dună. Apoi a început să alerge spre grupul de antilope, din care victima s-a desprins singură, luînd-o aiurea prin ierburi. A fost ajunsă din urmă și sfîșiată pe loc. Mai văzusem, cu ani în urmă, o secvență asemănătoare. Eram mai mulți spectatori, între care și un scriitor - activist de partid - împătimit de vînătoare. Cînd leopardul a ajuns antilopa și a sfîșiat-o, scriitorul-activist de partid-vînător a pus o mînă la ochi: nu putea suporta imaginea masacrului. În schimb, tupilat în tufiș, îi era ușor să apese pe trăgaciul puștii de vînătoare, pe care o îndrepta spre o căprioară. Nu știu dacă scriitorul-activist de partid-vînător ținea în casă trofee de vînătoare. Cînd și-a ascuns, în fața imaginilor filmate, privirea, l-am întrebat: leopardul ucide de foame. Vînătorul de ce ucide?

Dar să ne întoarcem la filmul proiectat de televiziunea italiană. Imaginea plonjează pe o femelă-antilopă care naște. Puiul se ridică în patru picioare, picioarele tremură. Mama îl linge. Puiul este tot mai stăpîn pe picioarele sale. Atît de stăpîn, încît o ia de unul singur prin savană. De după o dună apare leopardul. Cu o ghearâ doboară puiul de antilopă. Puiul se ridică și nu mai are curajul să fugă. Se apropie de leopard, îl adulmecă cu botul umed și i se lipește de coapse. Leopardul îl mai lovește o dată cu gheara. Puiul cade din nou. Se ridică și se apropie cu și mai multă încredere și supunere. Leopardul nu-l mai lovește cu gheara, îi întoarce spatele și pleacă. Puiul se întoarce și el la familia lui.

Peste alte cîteva secvențe, puiul rătăcește, fiind ceva mai mare, în savană. De după o dună, leopardul îl pîndește. Sare, aleargă, puiul nu dă semne de neliniște, leopardul îl apucă de beregată și îl ucide. Alți leoparzi vin și ei la ospăț.

Două imagini m-au cutremurat: aceea a cîrdului de antilope, care nu se îndepărtează de locul în care vînează leoparzii, ci parcă așteaptă să fie vînate, ca într-o tragedie antică, în care soarta ființei este scrisă dinainte, și aceea a puiului de antilopă care pare sedus de forța leopardului, i se supune, părîndu-i-se că a găsit în sfîrșit ocrotirea de care avea nevoie. Cam așa se scrie, pe lume, istoria societăților paternaliste. "Tătucul" nu apare decît atunci cînd este nevoie de el. ■

BOMBA DE CAUCIUC

■ În urmă cu două zile, numitul Florin Slabu a fost văzut în fața magazinului "Lux", de pe strada Ștefan cel Mare, acționînd pîrghia unui automat de înghețată la cererea clienților. Dînsul vindea cornetul (înghețată de ciocolată cu frișcă, după spusele informatorului de serviciu) cu două sute de lei. Celor care încă nu știu le amintim că Florin Slabu era unul din cei mai bătăioși membri ai așazisei Fundații de Tineret, făcînd parte din falanga de așa-ziși tineri care volau să pună mîna pe complexul "Orizont" și să-l transforme în halmanalîc, balramalîc și peștelîc de fete și băieți. Și bogații plîng, vorba filmului mexican. Dacă domnul Slabu mai are cîțiva electrozi din cei folosiți la sudarea ușii BTT-ului de la complexul "Orizont", îi recomandăm să dea o fugă în Franța, să-și dea un randevu cu domnul avocat Vlasov și să sudeze odată turnul acela Effel, că prea sfidează lumea înfipt obraznic, în inima Parisului.

■ Ieri am studiat din nou, cu mare atenție, ultima pagină a unui ziar ieșean de mic tiraj și de mari mafioți și am remarcat, cu aceeași stupoare, că se menține reproducerea portretului în efigie (adică pare sculptat într-o bucățică de marmură) al unui om făcut din carne, oase și poezie. Unii apreciază că asta se cheamă paranoia, alții că e lipsă de măsură. Ca să nu fim mai prejos, am decis ca și sigla de la "bomba de cauciuc" să fie reprodusă în efigie. Vasăzică noi nu putem fi paranoici? Oricum, în numărul de luni vom reveni la sigla normală, pentru că deja lumea a început să se rîdă de noi și nu-i frumos să rîzi de un om bolnav.

■ Directorul de la "Compiața" a declarat, recent, că a dat ordin să se confecționeze halate fără buzunare, pe care să le poarte angajații în timpul serviciului, ca să nu se mai la mită. Noi știam că mita se dă și se la cu mîna, nu cu buzunarul. Tălați-le mîinile și vă credem că nu se mai la mită cu mîinile. Cu dinții vor trage de dînsa/ Jucîndu-se cu mita de prînsa - vorba poetului de mai sus.

■ Se zvonește tot mai insistent că unii patroni ieșeni pun milion peste milion pentru a da drumul la un ziar al patronilor, cel mai tare din municipiu. Asta-i o veste tare ca acciza, ca să vorbim pre limba lor. Auzim că și domnul avocat Vlasov și-a vîrît milionul în tărășenia asta publicistică, ca să facă și el bombe de cauciuc, unde să ne ridiculizeze pre noi, Lizuca și Patrocle. Dacă vreți să ne dați în judecată, domnu avocat, ne găsiți în Dumbrava Minunată de Mihai Sadoveanu, pe lac, într-o bărcuță, unde putem face un șeptic pe parai.

LIZUCA și PATROCLU

MONITORUL SENTIMENTAL

Marea ta problemă rămîne minciuna

Antonia: **"...Am început să-l mint și în pat, ca peste tot de altfel, pentru a-i măguli orgoliul. Și totul a decurs, la el cel puțin, fără probleme. Dar acum, cînd mă gîndesc, îmi dau seama cît de nemulțumită sînt de fapt. Cît de frustrată! Nu mă mai înțeleg deloc, nici în pat, nici pe stradă. Cum pot eu acum să merg la el și să-i spun că, făcînd dragoste cu el, a fost ca și cum n-aș fi făcut nimic, că am pierdut timpul, că am fost tot atît de departe de orgasm pe cît sînt acum de S.U.A...?! S-ar supăra, s-ar simți rănit și, în final, nu m-ar crede..."**

Deși este posibil să fiu din nou acuzată că îmbin "...problemele sentimental-sexuale cu viața socială și spirituală...", îmi voi asuma totuși riscul de a-ți da unele "sfaturi", ceea ce va fi "remarcabil", cum spun unii. Orgasmul poate fi considerat ca una dintre cele mai delicate și mai acute probleme ale psihologiei feminine. Și spun psihologie pentru că majoritatea specialiștilor sînt de acord că femeia percepe plăcerea în funcție de... ceea ce-i trece prin cap în momentul respectiv și, dacă vrei, de imagini și amintiri, în timp ce la bărbat rolul predominant îl are palpabilul. Concret, ceea ce atinge... Și dacă eu afirm că orgasmul nu se raportează doar la planul fizic, ci are și implicații psihice, ceilalți nu au decît să mă contrazică, acuzîndu-mă că am regăsit extazul. Dar, dacă nu ar fi așa, de ce majoritatea femeilor închid ochii cînd fac dragoste și resimt atît de mult schimbarea partenerului...?!

Marea ta problemă rămîne minciuna. Ai început să te minți pe tine, apoi pe el și în pat nu ați reușit să vă puneți de acord. Nu poți să-i reproșezi indiferența, pentru că majoritatea bărbaților gîndesc astfel: plăcerea femeii are o mai mică importanță, începînd din momentul în care nu o mai stimulezi pe a lor... La urma urmelor, face și aceasta parte din instinct. Dar tu, într-un mod discret, în momentul în care faci dragoste, poți să-i stăpînești instinctele, dorințele și limitele acestora și, apoi, nu ai decît să-l ajungi din urmă... Îmi voi continua mesajul săptămîna viitoare.

ANA-MARIA

Cineclubul CINEMATECA

Sîmbătă, 26 februarie

Ora 11: "Goana după aur"

Un alt titan al artei cinematografice este și Ch. Chaplin (16.IV.1889, Londra - 25.XII.1977, Vevery - Elveția). Debutează ca actor de film în 1914, în "Lupta pentru existență", r. H. Lehrman, din "Seria Keystone", 35 de filme. Ca regizor, debutează tot în 1914, cu "Charlot chelner", apărînd, pentru prima dată ca scenarist, regizor și interpret. Creator al personajului tragic iar nu comic, Charlot îi conferă acestuia dimensiunea de mit. Este printre primii artiști totali și marchează evoluția cinematografului, de la epoca de aur a "marelui mut", la evoluția sonorului. El spunea despre sine însuși: "Filmele mele au fost făcute pentru omul simplu și deprimat. Nu există civilizație fără omenie". Iar S. Eisenstein spunea despre perceptia comică la el, dar, adaug, cu rezonanță tragică, rezultă din "a vedea lumea cu ochi de copil, direct, primar, fără interpretări morale și filosofice". Și iar, adaug, sensurile morale și filosofice, care sînt, le deducem noi din opera sa genială. "Goana după aur" (1926) este o parabolă despre aspirație deșartă care se anulează prin absurdul ei.

Ora 12,30: "Nota zero la purtare"

În scurta sa existență (16.IV.1905 - 5.X.1934), J. Vigo s-a impus ca un regizor de prim plan în perioada interbelică. Debutînd în 1929, el se reține prin acest film, "Nota zero la purtare" (1933), în care, folosind propriile amintiri de la colegiu, construiește o parabolă despre intoleranță, și prin acel uimitor "L'Atalante - Le chaland qui passe", 1934 (Atalanta/ Șlepul care trece), povestea unei iubiri ratate.

Ora 14: "Blow-up"

"Blow-up"(1966) este un film despre contradicția dintre realitate și iluzie, dintre esență și aparență, un film de sugestie faustică, cu valoroase inovații stilistice, cromatice și scenografice. Urmează "Zabriskie-Point" (1969), un film despre conflictul dintre generații, despre raportul individ-sisteme, o meditație despre libertate. După marele reportaje "Profesiunea, reporter" (1974) și "Identificarea unei femei" (1982), cariera sa cinematografică se încheie. Este creatorul cinematografului modern.

Ora 16,30: "Contesa Walewska "

Un bun artizan, Clarence Brown spunea, delimitîndu-se cu inteligență, "Mă limitez mai mult ca alții să ajut actorul să înțeleagă personajul pe care dorește să-l interpreteze". Filmul "Contesa Walewska" (1937), inspirat de romanul lui Vaclav Gosiarovski, și astăzi are prospețime, datorită interpretării fascinante a Gretei Garbo, avîndu-l ca partener pe Charles Boyer, care realizează un Napoleon cam frivol.

Ora 19,30: John Huston "Noaptea iguanei" (The Night of The Iguana)

J. Huston (vezi și "Monitorul" nr. 254 din 19.X.1993 și nr. 42 din 22.II.1994) și în filmul "Noaptea iguanei" (1964), după drama lui Tennesse Williams, reia tema sa dominantă: omul supus unei goane cinice și disperate. Aici, răul ia forma unui apetit sexual anormal, mistuitor, devorator. Incapabil să transceadă acest surplus de energie în spiritualitate, T. Lawrence Schanon, "fiu de preot și nepot a doi episcopi", se ratează. Ca întotdeauna, interpretarea lui Richard Burton atinge neliniștea romantică, patetismul.

Duminică, 27 februarie

Ora 11:"Doisprezece oameni furioși"

S. Lumet (vezi și "Monitorul" nr. 301 din 24.XII. 1993) se afirmă ca un regizor de valoare cu acest debut, "Doisprezece oameni furioși" (1957), datorită marelui actor Henry Fonda, care l-a finanțat și care are, în acest film, un rol caracterizat prin tensiune dramatică și seducția adevărului. Filmul - Ursul de aur și Premiul juriului, Berlin - este un aspru rechizitoriu, convertit, prin introspecția psihologică, în artă, făcut justiției în procesele criminale.

Ora 14: "Dictatorul"

Realizat în 1940, un film cu sclipiri de geniu, filmul "Dictatorul" este; în fond, o lecție privind capacitatea unui mare artist de a transfigura, de a converti istoria în act estetic, în act poetic. Deși tratate în registru comic, în ton caricatural, grotesc, personajele, Hynkel, călăul, și Charlot - victima, amîndoi se întîlnesc, pe căi ocolite, într-un punct ce semnifică o condiție tragică.

Ora 16,30: "Dama cu camelii"

G. Cukor (7.VII.1899 - 1983), de copil participînd la spectacole de teatru, pe Broadway, regizor de teatru, ajutor de regizor de film, debutează ca regizor de film în 1931, cu "Soțul bogat". Bun artizan, este cunoscut ca realizator al unor comedii sentimentale și sofisticate, al unor filme ce ilustrează cu eleganță texte literare de prestigiu. "Dama cu camelii" (1936), după romanul lui Alexandre Dumas-fiul, se reține îndeosebi prin interpretarea Gretei Garbo.

Ora 19,30: "La dolce vita"

Titanul de la Rimini, F. Fellini (20.I.1920 - 30.X.1993), desenator, caricaturist, machetator, șansonetist, coscenarist și scenarist, coregizor și regizor, în cîteva filme de-ale sale și actor, autor a 24 de opere cinematografice, unele capodopere, deținător a 5 Premii Oscar și al altor premii. El propune un univers uman al misterului și al sugestiei. Opera sa este o frescă a spiritului, a sufletului latin-italian, o vastă epopee. Chiar și numai "La dolce vita" (1960) este o astfel de epopee sub forma unei situații existențiale generalizate. (Mircea DUMITRESCU)

HOROSCOP

BERBEC
(21 mart. - 20 apr.):
Nu vă lipsește colegialitatea și, totuși, atunci cînd este nevoie mai multă să faceți echipă, nu vă gîndiți decît cum să vă puneți mai mult în valoare pe dumneavoastră.

TAUR
(21 apr. - 20 mai):
Călcați cu prea multă ușurință înțelegerile pe care le faceți. Pentru că vă pricepeți la contraservicii, vă mai spălați obrazul, dar nu de ajuns.

GEMENI
(21 mai - 21 iun.):
Dacă nu aveți puterea să vă bucurați de reușita altuia, străduiți-vă ca măcar să nu se vadă invidia. Sînteți un actor (o actriță), dar rolul ăsta nu vă lese.

RAC
(22 iun. - 22 iul.):
Sînteți prea comod și faceți cam puține lucruri pe lîngă casă. Așteptați totul de-a gata. De data asta, de mulțumirea pe care-o veți avea, o să faceți o excepție.

LEU
(23 iul. - 22 aug.):
Sînteți foarte greu de scos din ritm, cu toate că vă adaptați cu ușurință la condiții noi. Dar și acolo vă impuneți regula de joc.

FECIOARA
(23 aug. - 22 sept.):
Nu vă place să vă aventurați în necunoscut, aveți impresia că nu mai simțiți pămîntul sub picioare. Va trebui să treceți peste asta.

BALANȚA
(23 sept. - 22 oct.):
Aveți sentimentul că nu vă ajunge odihna. Weekend-ul nu vă va oferi, din păcate, o clipă de răgaz. Veți avea de tras din greu.

SCORPION
(23 oct. - 21 nov.):
În felul dumneavoastră, sînteți o persoană comunicativă. Nu vă dați, însă, seama că nu sînteți dispus(ă) la dialog. Va fi nevoie de răbdare: cineva vi se va confesa.

SĂGETĂTOR
(22 nov. - 21 dec.):
Graba vă face să nu vă ascultați interlocutorul pînă la capăt. Veți rămîne cu o imagine incompletă, pe care o veți crede integrală.

CAPRICORN
(22 dec. - 19 ian.):
Atașamentul pentru valorile familiei nu vă face orb la calitățile colaboratorilor dumneavoastră. Sînteți în stare de obiectivitate, fără a aduce prejudicii celor dragi.

VĂRSĂTOR
(20 ian. - 18 febr.):
Vă vine foarte greu să cereți ajutorul, în schimb săriți cu ușurință pentru altul, cînd vi se cere. Chiar dacă "distracția" vă costă, nu ezitați.

PEȘTI
(19 febr. - 20 mart.):
Entuziasmul v-a mai pierit, dar pierderea de viteză e trecătoare. Probabil că e ziua îndoielilor, de care aveți nevoie pentru a vă convinge de șansă.

LEGENDA:
- vă paște ghinionul
- prudența e mama înțelepciunii
- n-aveți nimic de pierdut
- șansa vă surîde

Computerland Center Iasi
oferă: Platforme PC
NOU
intel
PENTIUM
Bus: ISA-5 sloturi+PCI-3 sloturi-32 biți, 33 MHz
Procesor: PENTIUM 60 MHz
Cache: 256 Kb Write Back
Memorie: 8 Mb (max. 128 Mb) pe 32 biți
PROFESSIONAL WORKSTATION în arhitectură XPRESS cu procesoare 486DX
ÎN ORICE CONFIGURAȚIE
RELAȚII: Piața Unirii nr. 11; tel. 113317; 116584

CARNETUL ZILEI

Sîmbătă, 26 februarie 1994
Duminică, 27 februarie 1994

✝ *Sîmbătă* - Sf. Pofirie arhiep. Gazei; mc. Fotini; Sf. Teodor.
✝ *Duminică* - Cv. Procopie Mărturisitorul; cv. Talaleu

VREMEA

-5° — 5° C

Vremea se va răci ușor. Cerul va fi variabil, la noros. Pe alocuri se vor semnala precipitații mixte. Vîntul la sufla slab la moderat și va predomina din sectorul nordic. Temperatura aerului va scădea treptat. Valorile minime vor oscila între -5 și -2 grade iar cele maxime între 2 și 5 grade. (Gheorghe CANACHE - Centrul de Prevedere a Vremii - Bacău.)

TV BUCUREȘTI

Sîmbătă: **TVR 1** - 8,00 Bună dimineața... de la Cluj-Napoca ■ 9,00 Calendar ■ 9,10 Tip-Top, Mini-Top. ■ 10,00 Film serial pentru copii. Fantomette (Franța). Ep. 3 ■ 10,30 Gimnastica minții - Șahul de la A la Z (începători). ■ 11,00 Documentar științific - Din lumea animalelor. Producție SUA ■ 11,30 Vîrstele peliculei ■ 12,30 1001 audiții. Pagini oferite de Fundația "Brambach" ■ 13,30 Curat-murdar! Emisiune de educație ecologică ■ 13,55 Jocurile Olimpice de Iarnă - Schi alpin: proba feminină de slalom uriaș (manșa a II-a) ■ 14,45 Ora 25 - Tranzit TV ■ 20,00 Actualități - Buletin meteo ■ 20,35 Publicitate ■ 20,40 Film serial. Dallas. ep. 314 ■ 21,30 Festivalul cîntecului italian Sanremo '94 - Gala laureaților. Transmisiune directă de la Teatrul Ariston. ■ 1,30 Jocurile Olimpice de Iarnă - Rezumatul zilei (II) ■ 2,00 Închiderea programului.

TVR 2 - 14,00 Actualități ■ 14,10 Fascinația aurului. Înregistrare ZDF. ■ 15,05 Domnul Bulă și invitații săi (R). Emisiune muzical-distractivă. ■ 16,00 TVE Internacional. Telejurnal în limba spaniolă ■ 16,30 Film serial - Tînăra stăpînă (Brazilia) Ep. 7 ■ 17,00 Studioul de literatură - Tradiția revistelor culturale dincolo de titlu: "Adevărul literar și artistic" ■ 18,00 Tradiții - O șezătoare la Drăguș în Țara Oltului. ■ 18,20 Bursa invențiilor - Invenții și inventatori de la Institutul de Cercetări și Proiectări pentru Inginerie Electrotehnică. ■ 19,00 Conviețuiri ■ 20,00 ZDF. Telejurnal în limba germană ■ 20,30 Desene animate - Gîrgantua. Înregistrare CFI ■ 21,00 TVM - Mesager ■ 21,30 Recitalul formației "Kassav" ■ 21,50 Jocurile Olimpice de Iarnă - Hochei pe gheață: meciul pentru locurile 3-4. Transmisiune directă de la Lillehammer ■ 0,30 Închiderea programului.

Duminică : TVR 1 - 8,00 Bună dimineața! ■ 9,00 Calendar ■ 9,10 Arlechino - "Făt Frumos cu moț în frunte" (I) ■ 10,00 Film serial pentru copii: Fantomette (Franța). Ep.4 ■ 10,30 Lumină din lumină ■ 11,30 Viața satului ■ 13,00 Jocurile Olimpice de Iarnă - Bob și schi alpin ■ 14,45 Actualități ■ 14,55 Poșta TV ■ 15,05 Video-magazin cu ... mărțișoare ■ 17,20 Film serial SF Star Trek - generația următoare (SUA, 1988). ep.15 ■ 18,15 Jocurile Olimpice de Iarnă. Finala turneului de hochei pe gheață (repriza a III-a) ■ 19,20 Robingo ■ 19,55 Publicitate ■ 20,00 Actualități - Buletin meteo ■ 20,40 Publicitate ■ 20,45 Avanpremieră ■ 21,00 Ceremonia de închidere a Jocurilor Olimpice de Iarnă, 1994 ■ 22,15 Film artistic: Lucruri fine (SUA, 1992). Ultima parte ■ 23,30 Actualități ■ 23,50 Varietăți internaționale. ■ 0,50 Închiderea programului.

TVR 2 - 14,00 Actualități ■ 14,10 Mari circuri din lume în arena suedeză (I) ■ 15,05 Varietăți muzical-distractive ■ 16,00 TVE Internacional. Telejurnal în limba spaniolă ■ 16,30 Film serial: Tînăra stăpînă (Brazilia). Ep.8 ■ 17,00 Serata TV. Realizator Iosif Sava ■ 20.00 ZDF. Telejurnal în limba germană ■ 20,30 Desene animate "Gargantua" ■ 21,00 TVM - Mesager ■ 21,30 Mari circuri din lume în arena suedeză (II) ■ 22,00 TV 5 Europe. Telejurnal în limba franceză ■ 22,30 Divertisment internațional ■ 23,00 Muzică la castel ■ 24,00 Închiderea programului

TV SATELIT

RTL

Sîmbătă - 7,00 Seriale și desene animate ■ 13,20 Harry și Hendersonii (s) ■ 13,45 O casă plină (s) ■ 14,10 Pas cu pas (s): "O dată în viață" ■ 14,45 Prințul Bel-Air (s) ■ 15,10 Major Dad (s): "Anita" ■ 15,45 Knight Rider (s.a.) ■ 16,45 A-Team (s.a.) ■ 17,45 21 Jump Street (s.p.) ■ 18,45 Beverly Hills, 90210 (s) ■ 19,45 Actualități, sport, meteo ■ 20,20 Numai dragostea contează? (show) ■ 21,15 Nu săruți un procuror (f. SUA,1986), cu Robert Redford ■ 23,35 Rocky IV (f. SUA,1985), cu Sylvester Stalone ■ 1,15 Box (categoria grea) (d) ■ 2,20 Amor cu năbădăi (f.er.) ■ 3,20 În fond, îmi place (co. er. Germania, 1969).

Duminică - 6,25 Seriale și desene animate ■ 11,00 Femeia minune (s.SF) ■ 12,00 Înapoi în trecut (s.SF) ■ 13,00 Hawaii (s.a.): "Ura oarbă" ■ 14,00 Sport: Liga Campionilor ■ 14,30 Spaima familiilor (s) ■ 15,00 Major Dad (s): "Vulturul" ■ 15,30 Paradisul Disney ■ 16,20 O smintită zi de vineri (co SUA, 1976, cu J. Foster) - 17,55 Hăituiți pînă la capătul lumii (f.a. SUA,1982) ■ 19,45 Actualități, meteo, sport ■ 20,10 Hai, Hallo! (show) ■ 21,15 Show-ul de 100.000 mărci! ■ 22,55 Magazin Spiegel TV ■ 23,40 Amenințările veacului ■ 0,00 Playboy Late Night (s.er.) ■ 1,00 Donner Late Night Show ■ 1,35 Clipuri și interviuri ■ 2,10 O familie foarte drăguță (s) ■ 2,45 Cine e șeful aici? (s) ■ 3,15 Reluări.

PRO 7

Sîmbătă - 7,35 Aventurile lui M. Douglas ■ 9,15 Planeta giganților (s.SF) ■ 10,15 Lungul drum spre casă (r) ■ 11,35 Corabia de aur (f.a. SUA) ■ 13,25 Aripi (s.co. SUA, 1990) ■ 13,50 Cer deasupra Africii (r) ■ 14,30 Kung Fu (s.a. SUA) 15,40 Starski și Hutch (s.p.) ■ 16,30 Lumea de mîine (f. SF, SUA,1976), cu Peter Fonda ■ 18,25 Booker (s.a. SUA), cu Richard Grieco ■ 19,25 Dragoste oarbă (s.co) ■ 20,25 Bill Cosby Show (s.co) ■ 21,15 Venind în America (co. SUA, 1988), cu Eddie Murphy ■ 23,35 În afara legii (f.a. SUA,1991), cu Steven Seagal ■ 1,10 Mike Hammer (s.p.) ■ 2,10 Oameni subacvatici (f. SF SUA, 1972) ■ 3,40 T.J. Hooker (r)

Duminică - 4,35 Reluări ■ 8,55 Prizonieratul saxonilor (f.a. Anglia,1963) ■ 10,25 2 contra. Talkshow ■ 10,55 Reluări și seriale ■ 12,55 Animalele vedetelor ■ 13,05 Aventurile lui Malcolm Douglas (d.a.) ■ 14,05 Dynasty (ds. SUA, 1980) cu Linda Evans ■ 15,40 Iason și lîna de aur (f.a. SUA, 1963) ■ 18,35 Cer deasupra Africii (s) ■ 19,05 Dragostea e lucru mare (s) ■ 20,00 Doctorița la salvare (s) ■ 21,15 Diavolița (co. SUA,'1984) cu Meryl Streep ■ 23,05 Acuzata (f.p. SUA,1988) cu Kelly McGills, J. Foster ■ 1,25 Special Squad (s.p.) ■ 2,25 Adulter pe banii mătușii (co. Italia, 1982) ■ 4,00 Reluări și seriale.

EUROSPORT Eurosport

Sîmbătă - 7,00 Dimineață olimpică ■ 7,30 Știri și reportaje din afara JO ■ 8,00 Știri și reportaje olimpice ■ 8,30 Dimineață olimpică: Program competițional ■ 9,00 Schi alpin Proba combinată masculină. Slalom și coborîre ■ 10,00 Patinaj artistic Proba liber ales feminin ■ 11,00 Bob echipaje de 4 (d) ■ 13,30 Schi alpin Slalom feminin (manșa 1) ■ 15,00 Biatlon ■ 16,00 Patinaj artistic (d) ■ 18,00 Știri și reportaje olimpice ■ 18,30 Hochei pe gheață ■ 20,00 Patinaj viteză (d) ■ 22,00 Hochei pe gheață Meciul pentru locul 3 (d) și pentru locul 5 ■ 1,00 Știri și reportaje olimpice ■ 4,00 Hochei pe gheață.

Duminică - 6,00 Patinaj viteză (r) ■ 7,00 Dimineață olimpică ■ 7,30 Schi alpin Slalom feminin ■ 8,00 Știri și reportaje olimpice ■ 8,30 Dimineață olimpică ■ 9,00 Patinaj artistic ■ 11,00 Bob Echipaj de 4 (d) ■ 12,00 Schi fond ■ 13,30 Schi alpin Slalom masculin (manșa 1) ■ 14,00 Schi alpin Slalom masculin (manșa 2) ■ 15,00 Schi fond ■ 15,30 Bob ■ 16,00 Hochei pe gheață Finala olimpică (d) ■ 19,00 Știri și reportaje olimpice ■ 20,00 Festivitatea de închidere a JO de iarnă (d) ■ 22,30 Hochei pe gheață ■ 0,30 Știri și reportaje olimpice ■ 1,30 Festivitate de închidere a JO de iarnă (r).

MTV MTV

Sîmbătă - 8,00 Matinal la sfîrșit de săptămînă, cu VJ Rebecca ■ 9,00 Weekend 3 din 1 ■ 12,00 Marele ecran cu Ray Cokes ■ 12,30 Yo! MTV Raps cu Dr.Dre și Ed Lover & Fab 5 Freddy ■ 14,30 Videoclipuri în premieră, cu Paul King ■ 15,00 Weekend 3 din 1 ■ 17,00 Muzică de dans cu VJ Simone ■ 18,00 Marele ecran - cu R. Cokes ■ 19,39 Știri - ediție weekend ■ 20,00 MTV's Braun European Top 20, cu Pip Dann ■ 22,00 Duran Duran unplugged ■ 22,30 Crosby, Stills & Nash ■ 23,00 Muzică soul la MTV, cu Richie Rich ■ 0,00 Videoclipuri în premieră, cu Paul King ■ 0,30 Weekend 3 din 1 ■ 3,00 Beavis & Butt-head.

Duminică - 8,00 Matinal la sfîrșit de săptămînă, cu VJ Rebecca ■ 9,00 Weekend 3 din 1 ■ 11,30 Știrile weekend-ului ■ 12,00 Marele ecran cu R. Cokes ■ 12,30 MTV's Braun European Top ■ 14,30 Videoclipuri în premieră ■ 15,00 Lumea reală II ■ 15,30 Weekend 3 din 1 - 3 videoclipuri ale unui artist sau grup ■ 19,00 Pulsul modei, cu Marijne - emisiune Swatch ■ 19,30 Știrile weekend-ului ■ 20,00 MTV's US Top 20, cu Adam Curry ■ 22,00 120 minute cu VJ P. King ■ 0,00 Beavis și Butt-head (d.a.) ■ 0,30 Headbangers Ball. Noutăți din paradisul muzicii heavy cu Vanessa Warwick ■ 3,00 Videoclipuri prezentate de VJ Marijne.

TV EUROPA NOVA

TV - *Sîmbătă* - 10.00 Deschiderea programului de dimineață ■ 10.05 Desene animate ■ 10.25 Poșta redacției ■ 10.30 Muzică ■ 10.50 Circ ■ 11.00 Europa culturală ■ 11.15 Modă ■ 11.25 Muzică ■ 11.45 Spectacol pe gheață ■ **12.00 Film serial: "Femeia detectiv"** ■ 12.45 Muzică ■ 13.00 Închiderea programului de dimineață ■ 17.00 Deschiderea programului ■ 17.05 Euromusic ■ 17.20 Vivat Italia. Din cuprins: Curs de limbă italiană; Cinematografia italiană; Lectura și tinerii; Vin, cultură și tradiții în Italia (III) ■ 18.35 Desene animate ■ 19.00 Infonova ■ **19.35 Film serial: "Inimi fără vîrstă"** ■ 20.00 Videoclip '94 ■ 20.30 Veniți cu noi la cinema ■ 20.40 Cum recepționați Europa Nova? ■ **20.50 Film artistic: "Ceva blond" (Italia;** cu: Sophia Loren și Phillipe Noiret) ■ 22.20 Night Club Europa Nova. Din cuprins: 22.20 Varietăți, divertisment ■ 0.30 **Film artistic: "Un Magnum 44 pentru inspectorul Callaghan"** ■ 2.00 Videoclipuri și dedicații muzicale ■ 3.00 Închiderea programului.

Duminică - 10.00 Deschiderea programului ■ 10.05 Desene animate ■ 10.30 Muzică ■ 10.50 Modă ■ 11.00 Caleidoscop ■ 11.15 Spectacol pe gheață ■ **11.30 Film artistic: "Prețul pasiunii"** - (SUA, cu Victoria Principal) ■ 13.00 Închiderea programului de dimineață ■ 17.00 Deschiderea programului ■ 17.05 Carusel Europa Nova ■ 18.35 Desene animate ■ 19.00 Infonova ■ **19.30 Film serial: "Inimi fără vîrstă"** ■ 20.00 Videoclip '94 ■ 20.30 Circ ■ **20.50 Film artistic: "Manechinul"** (prod. SUA 1987: regia Michael Gotlieb, cu Andrew McCarthy, Kim Cattrall) ■ 22.20 Magazin sportiv ■ 22.35 Euromusic ■ 23.00 Închiderea programului.

TELE M

Sîmbătă - 10,00 Programul Worldnet SUA ■ 13,00 Desene animate ■ 13,30 Iași între legendă și adevăr ■ 14,00 Comercial Tele'M - S.C. AGROIND CIUREA ■ 14,30 60 pentru voi ■ **15,30 Film artistic** ■ 17,00 Omul săptămînii ■ 17,30 Top M (partea I) ■ 18,00 Camera de Comerț azi ■ 18,30 Programul Deutsche Welle Germania ■ 24,00 Închiderea programului.

Duminică - 10,00 Programul Worldnet SUA ■ 12,00 Desene animate ■ 12,30 Comercial Tele'M ■ 13,00 60 pentru voi ■ 14,00 Iași între legendă și adevăr ■ **14,30 Film artistic** ■ 16,00 Top M (partea a II-a) ■ 17,00 Programul Deutsche Welle Germania ■ 0,00 Închiderea programului.

RADIO NORD-EST (72,44 MHZ)

Sîmbătă - 8,00 "Micul dejun" - program matinal de știri și informații din actualitatea locală, buletin meteo, buletin rutier, informații utilitare, horoscop, agenda, propuneri pentru week-end, buletine de știri (8,00, 9,00, 10,00), muzică ■ **10,05 "Top Nervos"** - realizator Florin Constantin (buletine de știri la orele 11,00, 13,00) ■ 13,05 "Siesta FM" ■ 15,00 "Scurtă istorie" ■ 18,00 Music non-stop.

Duminică - 8,00 "Micul dejun" - program matinal de știri și informații din actualitatea locală, buletin meteo, buletin rutier, informații utilitare, horoscop, agenda de duminică, muzică ■ 9,00 "Familie de duminică" - realizator Florin Constantin ■ 12,00 "Aniversări" ■ 14,00 "Siesta FM" ■ 18,00 Music non-stop ■ 23,30 "Top Nervos" (reluare).

RADIO VOX T

Emite non stop pe frecvența 70,76 MHz.

RADIO CONTACT

Emite non stop pe frecvența 92 MHz.

OPERĂ

Opera Română din Iași prezintă, la ora 18,30, opereta în patru acte: **"La Traviata"** de G. Verdi. Regia artistică Anda Tăbăcaru. Scenografia Rodica Arghir.

TEATRU

■ **Teatrul "Luceafărul"** din Iași prezintă mîine următoarele spectacole: ora 10,00: "Scufița Roșie" - sala mică; ora 11,30: "Povestea prostiei" - sala mare; ora 17,00: "Sînziana și Pepelea" - sala mare.

■ **Teatrul Național "V.Alecsandri"** prezintă, mîine, la Sala Studio, la ora 18,00, spectacolul cu piesa: "Exercițiu pentru soț și soție" de Martin Walser. Accesul este permis doar perechilor de spectatori.

SPITALE DE GARDĂ

Sîmbătă - Spitalul "Spiridon" (tel 142730), Clinica III medicală, Spitalul de urgență (140690) Maternitatea "El. Doamna" (146570).

Duminică - Spitalul "Spiridon" (tel 142730), Clinica II medicală, I chirurgie, Maternitatea "C. Vodă" (Tel. 143320)

FARMACII DE GARDĂ

Farmacia nr. 2 Piața Unirii, tel 116029

CINEMATOGRAFE

■ **Cinematograful "Victoria"** (telefon: 112502); 25.II.-3.III. 1994 - orele: 9;11;13;15;17;19; "Maestrul meu, Chuck Norris". producție SUA, 1992. Film de acțiune cu Chuck Norris. Premieră.

■ **Cinematograful "Republica"** (Telefon: 114327); 25.II-3.III.1994 - orele: 9;11;13;15;17;19 "Hexina, mon amour". Producție SUA, 1993. Comedie sentimentală și polițistă cu tentă parodică. Premieră.

■ **Cinematograful "Copou"** (Telefon: 145738) 25.II.- 3.III.1994 - orele: 9;11;13; 15; 17;19 "Propunere indecentă". Producție SUA, 1993. Dramă sentimentală cu Robert Redford și Demi Moore. Marți, 1.III.1994, ora 19,00 "La Porte du Danube". Producție Franța, 1993. Regia Nicole Le Garrec. Documentar artistic de lung metraj dedicat frumuseților naturii din Delta Dunării. (Film în versiune originală, oferit de Centrul Cultural Francez din Iași). Premieră.

■ **Cinematograful "Dacia"** (Telefon: 164740) 25.II-3.III.1994 - orele: 9;11;13;15; 17; 19 "Robin Hood. Bărbați în izmene". Producție SUA, 1993. Parodie de Mel Brooks.

■ **Cinematograful "Tineretului"** (Telefon: 117178); 25.II.-3.III.1994 - orele: 9;11;13;15;17;19; "Pedeapsă fără judecată". Producție SUA, 1993. Thriller polițist cu Scott Glenn.

■ Videoteci
- Sala mică **"Republica"**(orele: 10;12;14; 16;18;20)
- Sala din str. Sf. Andrei, nr. 17 (orele: 9;11;13;15;17;19).

BIBLIOTECA CENTRALĂ UNIVERSITARĂ M. EMINESCU" IAŞI

OPINII - pag.5

"GIGACARITAS"

un alt joc de întrajutorare care va trage pe sfoară ieşenii

INTERN - pag.3

NOILE TARIFE TELEFONICE

SPORT - pag.8

SUEDIA

noua campioană olimpică la hochei

LUNI
28 FEBRUARIE
1994
An IV,
Nr. 47 (804)
8 PAGINI - 150 LEI

cotidian de informaţii

Monitorul

Înainte de a anunţa Poliţia, Salvarea sau Pompierii, sunaţi la MONITORUL!

Telefon: 17.25.57

Director onorific: AUREL LEON

Redactor şef: DAN RADU

NOUTĂŢILE ZILEI

■ Israelul e dispus să elibereze 1000 de palestinieni

În şedinţa de ieri a guvernului israelian s-a hotărît eliberarea a 800-1000 de prizonieri palestinieni, în speranţa că această măsură va determina conducerea OEP să accepte noi convorbiri de pace. Un reprezentant palestinian a declarat la Tunis că aceste măsuri sînt doar cosmetice.

■ Rușii recunosc că Ames a fost spionul lor

Şeful Statului Major al Armatei ruse, generalul Mihail Kolesnikov, a recunoscut că Aldrich Ames, înaltă oficialitate a C.I.A. arestată recent de organele de resort americane, "a lucrat în favoarea părţii ruse în Statele Unite", informează A.F.P., care citează o ştire transmisă de agenţia ITAR-TASS. "El a protejat interesele ruseşti, deoarece el a demascat spionii care transmiteau secrete ruseşti Statelor Unite, a declarat generalul Kolesnikov.

■ Oliviu Gherman se va întîlni cu Împăratul Japoniei

O delegaţie parlamentară română, condusă de dl. Oliviu Gherman, a plecat în Japonia. În timpul vizitei, vor avea loc întîlniri cu primul ministru şi ministrul de Externe, cu preşedinţii celor două Camere ale Parlamentului, precum şi cu alte oficialităţi. Dl. Oliviu Gherman va fi primit de majestatea sa Akihito, Împăratul Japoniei.

■ Trupele ONU practică sex cu minorii din Mozambic

ONU a anunţat vineri că militarii aparţinînd trupelor sale de menţinere a păcii din Mozambic (ONUMOZ) au plătit copii mozambicani în vederea obţinerii de favoruri sexuale, informează Reuter. S-a afirmat că acei care s-au făcut vinovaţi de toate acestea au fost repatriaţi dar a refuzat să dea publicităţii naţionalitatea lor. ONUMOZ este format din contingente provenind din Zambia, Bangladesh, Botswana, Uruguay şi Italia.

■ Minerii vor declanşa greva generală pe 1 martie

Federaţia Naţională a Sindicatelor Miniere din România va declanşa o grevă generală de o zi, pe 1 martie a.c., începînd cu primul schimb de lucru. Liderii sindicatelor din toate bazinele miniere ale ţării - mai puţin Valea Jiului - s-au reunit în zilele de 24-25 februarie la Căciulata, unde "au analizat problematica cu care se confruntă mineritul şi geologia, precum şi stadiul negocierilor dintre CNS Cartel Alfa şi Guvern", se arată într-un comunicat al F.N.S.M.R.

■ Ţăndărică la Iaşi

Aseară a sosit la Iaşi cunoscutul baterist Ovidiu Lipan - Ţăndărică, component al legendarei formaţii Phoenix. Cu acest prilej, astăzi, 28 februarie, începînd cu ora 11, Ovidiu Lipan va ţine o conferinţă de presă, la cofetăria de la etajul 13 al Hotelului Unirea.

Astăzi, C.N.S.L.R. "Frăţia" şi Cartelul Alfa lansează o nouă acţiune de protest

GREVE ÎN TOATĂ ŢARA

■ barca Guvernului Văcăroiu va mai primi încă o torpilă

Confederaţia sindicală C.N.S.L.R. - "Frăţia" şi Cartelul "Alfa" vor declanşa astăzi o grevă generală în întreaga ţară, ca urmare a nesoluţionării de către Guvern a revendicărilor înaintate de cele două blocuri sindicale. Sindicatele au cerut Executivului stabilirea unui salariu minim pe economie de 80 de dolari SUA (echivalentul în lei), reducerea fiscalităţii suportate de agenţii economici, accelerarea procesului de privatizare, renunţarea la criteriile politice în desemnarea reprezentanţilor FPS în adunările generale ale acţionarilor şi în consiliile de administraţie ale societăţilor comerciale, în favoarea criteriilor de competenţă şi moralitate, soluţionarea blocajului financiar, protecţie socială reală pentru şomeri, tineri şi pensionari. Acţiunea revendicativă declanşată astăzi de cele două confederaţii va continua şi mîine, însă numai cu participarea sindicatelor afiliate la Cartelul "Alfa". În cazul în care nici după această grevă Guvernul nu va rezolva cererile sindicatelor, C.N.S.L.R. "Frăţia" şi Cartelul "Alfa" şi-au anunţat intenţia de a organiza o amplă acţiune revendicativă în luna martie, concretizată prin mitinguri şi marşuri de protest în întreaga ţară.

Din informaţiile pe care le deţinem, se pare că greva de astăzi va fi resimţită puternic doar în cîteva oraşe din ţară, cum ar fi Bucureşti, Timişoara sau Braşov, şi va avea un caracter mai mult formal în majoritatea oraşelor din Moldova, printre care şi Iaşi. Menţionăm că, deşi toate filialele judeţene ale celor două blocuri sindicale au confirmat participarea la grevă, foarte multe sindicate nu au găsit suficiente argumente pentru a deschide conflictul de muncă, aflîndu-se, astfel, în imposibilitatea declanşării grevei. Surse sindicale ne-au informat că, din cei aproximativ 75.000 de salariaţi ieşeni afiliaţi la C.N.S.L.R. "Frăţia" sau Cartelul "Alfa", vor participa la grevă doar 10 -15%. În numărul nostru de mîine vom reveni cu amănunte despre desfăşurarea grevei. **(Sorin SIMON)**

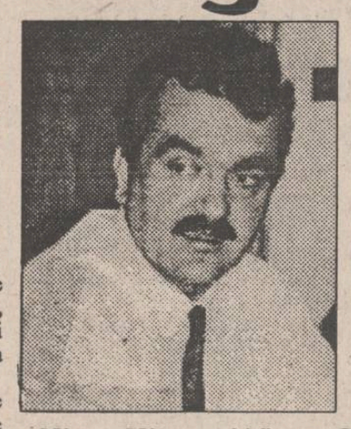

Miron Mitrea şi Victor Ciorbea, doi oameni care conduc cea mai puternică federaţie sindicală din România - C.N.S.L.R. "Frăţia"

Zona Economică Liberă Iaşi a început să intereseze investitorii străini

■ doi oameni de afaceri belgieni vor înfiinţa aici o firmă mixtă româno-belgiană de transporturi auto

După mai bine de patru ani de studii minuţioase, doi oameni de afaceri belgieni, Jean-Marie Maton şi Francis René Sonk, acţionari ai unor puternice companii de transporturi din Belgia, Franţa şi Germania, au hotărît înfiinţarea la Iaşi a unei firme mixte româno-belgiene.

Într-un interviu acordat în exclusivitate cotidianului nostru, Jean-Marie Maton ne-a declarat că decizia de a investi la Iaşi s-a datorat informaţiilor pe care le deţine în legătură cu zona economică liberă, ce se va înfiinţa la Cristeşti - Iaşi. **"Cînd într-o regiune a Comunităţii Europene se constituie o zonă economică liberă, acesta este un semnal sigur, pentru toţi investitorii, că în acea regiune apar premisele unei dezvoltări extrem de rapide"**, a afirmat omul de afaceri belgian. Mai mult, grupul de afacerişti pe care îl reprezintă domnia-sa împreună cu René Sonk, este convins că oraşul Iaşi este plasat excelent pentru o extindere de amploare spre Est. În acest scop, ei vor organiza în cel mai scurt timp o reţea mixtă de transporturi, pentru a introduce oraşul nostru în circuitul european.

Jean-Marie Maton ne-a informat despre intenţia sa de a se dezvolta la Iaşi şi o reţea de magazine, unde vor fi oferite ieşenilor, "la prima mînă", produse europene competitive, la preţuri avantajoase, accesibile unor largi categorii de consumatori. În cel mai important dintre aceste magazine se va deschide şi un restaurant cu specific belgian, unde ieşenii vor avea ocazia să se delecteze cu celebra bere belgiană. "Cred că oraşul Iaşi va prezenta un real interes şi pentru vizitatorii europeni, deoarece va fi ceva nou pentru ei, mai ales că aveţi multe lucruri frumoase şi interesante de văzut".

Pentru a putea supraveghea personal mersul afacerilor, Jean-Marie Maton ne-a informat despre intenţia sa de a rămîne un timp nelimitat la Iaşi. **(Silviu LABEŞ)**

Politehnica Iaşi (old-boys) a cîştigat turneul de minifotbal!

Sîmbătă şi duminică s-au desfăşurat jocurile turneului "Fotbal hibernal, fotbal total", competiţie pornită dintr-o iniţiativă a cotidianului MONITORUL, la care au contribuit cu mult entuziasm numeroşi sponsori. În prima zi, echipa Evenimentului Zilei a întrecut cu 4 - 3 formaţia patronilor ieşeni, iar Politehnica Old-Boys a trecut cu multă dificultate (3 - 2) de o formaţie alcătuită din ziarişti ieşeni, după ce ziariştii conduseseră la un moment dat cu 2 - 0. Duminică, în finala mică, ziariştii ieşeni au dispus cu 3 - 2 (1 - 1) de echipa patronilor. Finala competiţiei a furnizat o luptă extrem de echilibrată, victoria revenind cu 3 - 2 (1 - 1) Politehnicii Iaşi după ce bucureştenii de la Evenimentul zilei deschiseseră scorul. Un rezultat firesc, ţinînd seama de experienţa deosebită a foştilor fotbalişti, care au realizat adesea faze de mare spectacol, entuziasmînd spectatorii. Demnă de remarcat afluenţa publicului, tribunele fiind aproape pline în ambele zile de întreceri. Pe lîngă numeroasele premii în obiecte oferite de sponsori (cel mai tehnic jucător, golgeter, cel mai bun portar ş.a.), cotidianul MONITORUL a acordat un premiu de 100.000 lei formaţiei învingătoare. Fostele glorii ale Politehnicii şi-au manifestat dorinţa de a oferi acest premiu unui azil de bătrîni. **(Eugen FLORESCU)**

Smirnoviştii i-au confiscat maşina lui Adrian Păunescu

În urma vizitei de sîmbătă a grupului de observatori internaţionali, autorităţile ilegale de la Tiraspol au confiscat automobilul cu care s-a deplasat senatorul Adrian Păunescu, iar şoferul care conducea automobilul aparţinînd Senatului României a fost reţinut. Motivele reale ale acestui incident nu sînt cunoscute, neexistînd nici o sesizare oficială în acest sens din partea autorităţilor republicii secesioniste.

Deşi este grevă, necesarul de pîine este asigurat

Preşedintele Patronatului din Industria de morărit şi panificaţie, "Rompan", dl. Aurel Popescu, a declarat la Radio România Actualităţi că unităţile din subordine lucrează cu program prelungit, pînă la satisfacerea comenzilor unităţilor de desfacere. Astăzi, 27 februarie, unităţile de desfacere sînt deschise, avînd program obişnuit, iar luni transportul necesarului de pîine se va face pînă la ora 14,00, ora declanşării grevei. Patronatul cuprinde toată industria de panificaţie din ţară şi 60% din activitatea comercială de desfacere a pîinii, precum şi transportul de la fabrici la unităţile de desfacere. În toate unităţile unde s-a anunţat greve producţia a fost organizată astfel încît necesarul de pîine să fie asigurat la nivelul întregii ţări.

Frigul a lovit vechea podgorie

Anul acesta nu vom mai bea vin de Cotnari

Datorită temperaturilor foarte scăzute din ultima perioadă (în special cele înregistrate în luna noiembrie 1993 şi, mai apoi, în luna februarie), producţia de struguri din renumita Podgorie Cotnari a fost afectată în proporţie de aproximativ 70%. După cum ne-a declarat Teodor Iroaie, directorul tehnic al S.C. Cotnari S.A., îngheţul survenit în aceste perioade va determina în acest an o reducere a producţiei de vin de la 5000 kg/ha - media anuală, la circa 2-300 kg/ha.

De menţionat că, pentru anul 1994, societatea Cotnari S.A. (fost I.A.S. Cotnari) a contractat deja la export o cantitate de 1 milion litri vin (circa 30% din producţia totală). Dintre beneficiarii externi, cei mai importanţi sînt din Germania, Israel, Franţa şi Ucraina. După cum ne-a declarat dl. Teodor Iroaie, cel mai apreciat soi de vin din podgorie este "Grasa de Cotnari", iar cel mai vechi vin din producţia proprie este cel îmbuteliat în anul 1957. **(Mihaela BREZEANU)**

Plimbarea cîinilor fără lesă sau botniţă poate fi amendată cu pînă la 500.000 lei

Recent, prin H.G. 794/1993 au fost majorate cuantumurile amenzilor pentru abateri de la normele sanitar-veterinare. Amenzile au valori cuprinse între 100.000 lei şi un milion lei. Astfel, pentru unităţile care prelucrează, valorifică şi desfac produse de origine animală, fără a poseda autorizaţie sanitar-veterinară de funcţionare, amenda este cuprinsă între 700.000 lei şi un milion lei. Aceeaşi amendă se plăteşte de către persoanele (fizice sau juridice), care pun în vînzare produse de origine animală cu valabilitate expirată, falsificate, alterate sau mucegăite. Se aplică amenzi de la 100.000 lei la 500.000 lei pentru deţinătorii de cîini peste numărul legal admis, pentru lăsarea acestora să circule în localităţi fără botniţă sau lesă şi nesupravegheaţi de proprietar. Autorităţile locale (primăriile) pot fi amendate cu pînă la 800.000 lei dacă nu organizează acţiuni de strîngere şi lichidare a cîinilor vagabonzi care pun în pericol sănătatea publică. **(Sandu TACU)**

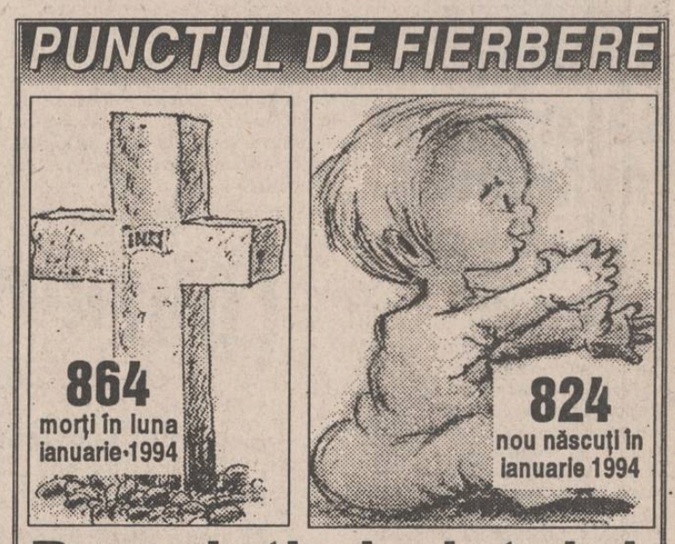

Populaţia judeţului Iaşi este în scădere

Conform datelor furnizate de Direcţia Judeţeană de Statistică, la nivelul lunii ianuaie 1994, judeţul Iaşi a continuat înregistreze un spor negativ de creştere a populaţiei. În această perioadă au fost înregistraţi **864 morţi**, faţă de doar **824 nou născuţi** (dintre care 534 în municipiul Iaşi). Fenomenul are consecinţe dramatice la sate, unde s-a înregistrat un spor negativ de 331 persoane (463 morţi, faţă de 132 nou născuţi). Au fost înregistrate, de asemenea, 309 căsătorii (97 în Iaşi) şi 126 divorţuri (118 în Iaşi). **(Sandu TACU)**

Computerland Center Iasi
oferă:
Platforme PC
NOU
intel
PENTIUM
Bus: ISA-5 sloturi+PCI-3 sloturi-32 biţi, 33 MHz
Procesor: PENTIUM 60 MHz
Cache: 256 Kb Write Back
Memorie: 8 Mb (max. 128 Mb) pe 32 biţi
PROFESSIONAL WORKSTATION
în arhitectură XPRESS
cu procesoare 486DX
ÎN ORICE CONFIGURAŢIE
RELAŢII: Piaţa Unirii nr. 11;
tel. 113317; 116584

Partidul Democrat, filiala Iaşi, continuă să încalce legislaţia privitoare la folosirea spaţiilor primite de la stat

Dumitru Calance, preşedintele P.D. (F.S.N.), filiala Iaşi

■ *filiala ieşeană a partidului menţionat a subînchiriat un spaţiu primit de la R.A. LOCUINŢA unei societăţi comerciale*

Conform informaţiilor furnizate de Gheorghe Pînzaru, şeful departamentului "Spaţii comerciale" al Regiei Autonome "Locuinţa", un mare număr de firme ce deţin spaţii comerciale în Iaşi nu respectă una din clauzele contractului de închiriere.

Potrivit prevederilor legale, societăţile care au închiriat un spaţiu comercial de la R.A. "Locuinţa" nu au voie să subînchirieze respectivul spaţiu unui alt agent economic. Neţinînd cont de acest lucru, mai multe societăţi comerciale din Iaşi, care au intrat în posesia unor spaţii comerciale ale R.A.L., pentru care plătesc chirii relativ reduse, (între 50 lei mp/lună şi 2000 lei mp/lună), subînchiriază respectivele spaţii contra unor sume mult mai mari (zeci de mii de lei mp/lună). În situaţia menţionată mai sus se află, pe lîngă societăţi comerciale, şi unele partide politice. Pentru sediile primite, partidele politice plătesc chiriile cele mai reduse (50 lei mp/lună). Profitînd de acest lucru, conducerile partidelor în cauză au subînchiriat aceste sedii unor societăţi comerciale particulare, care obţin, astfel, ilegal, mari venituri.

Spre exemplu, S.C. "Coparom" S.R.L. din Iaşi îşi desfăşoară activitatea în sediul Partidului Democrat (F.S.N.) Municipal, din strada Tabacului nr. 1, bloc 253. În respectivul spaţiu, pe o suprafaţă de aproximativ 150 mp, "Coparom" a deschis un magazin. Ilegalitatea săvîrşită a fost consfinţită printr-un act încheiat între Consiliul de coordonare judeţean F.S.N.(P.D.) Iaşi (semnat de Dumitru Calance - preşedinte şi Vasile Teoharie - vicepreşedinte) şi S.C. "Coparom" S.R.L. (semnat de Gheorghe Bucătaru - administrator), unde se menţionează condiţiile subînchirierii - 1% din profitul lunar al "Coparom", dar nu mai puţin de 250.000 lei. Menţionăm că pentru spaţiul în cauză, F.S.N.(P.D.) Municipal a plătit regiei "Locuinţa" chiria minimă legală.

Un alt exemplu îl constituie contractul "de cooperare" încheiat între S.C. "Horoscop" S.R.L. şi S.C. "Consumcoop" S.A., din Iaşi. Societatea "Consumcoop" a închiriat de la R.A. "Locuinţa" un spaţiu comercial de 57 mp, în strada Lacului nr. 17, bloc 640, pe care, ulterior, l-a subînchiriat societăţii comerciale "Horoscop" S.R.L. Aceasta l-a transformat în depozit en-gross, făcînd reparaţii de peste un milion lei. Sesizînd ilegalitatea săvîrşită, R.A. "Locuinţa" a întocmit formele de evacuare pe cale administrativă a societăţii "Horoscop" din spaţiul amintit, precum şi acte de reziliere a contractului de închiriere, încheiat iniţial cu "Consumcoop" S.A. Evacuarea pe cale administrativă se face conform articolului 5 al recentei Hotărîri nr. 12/'94, emisă de Consiliul Municipal Iaşi.

După cum se poate observa, societăţile comerciale care încalcă legea privitoare la subînchirierea spaţiului sînt repede sancţionate. Nu acelaşi lucru se poate spune însă şi în cazul partidelor politice care comit infracţiunea. Cotidianul nostru a semnalat asemenea ilegalităţi săvîrşite de o serie de partide politice încă din vara anului trecut, dar autorităţile locale, precum şi conducerea R.A. "Locuinţa" nu au luat pînă în prezent nici o măsură de sancţionare a lor. **(Cristian DUNAR)**

Arestare a unui controlor C.F.R. sub acuzaţia de luare de mită

■ *martorii susţin că principalul vinovat este şeful de tren, Iacob Măricuţă*

În urmă cu aproximativ patru luni, Grigore Croitoru, controlor C.F.R., a fost arestat preventiv pentru infracţiunea de luare de mită. În faţa instanţei, procesul a luat o turnură surprinzătoare, deoarece nu a putut fi probată vinovăţia inculpatului. În plus, declaraţiile martorilor indică o altă persoană vinovată de luare de mită.

Grigore Croitoru, în vîrstă de 24 de ani, îşi îndeplinea, în ziua de 17 octombrie 1993, atribuţiunile de serviciu pe ruta Paşcani - Iaşi, împreună cu şeful de tren, Iacob Măricuţă. O echipă de supracontrol a Regionalei C.F.R. Iaşi a descoperit în trenul cu pricina mai mulţi călători fără bilet, care au declarat că, pentru a ajunge la destinaţie, i-au oferit "naşului" diferite sume de bani.

La percheziţia corporală, asupra lui Grigore Croitoru s-a descoperit o sumă mai mare de bani decît declarase că avea la intrarea în tură, fapt care a atras arestarea sa preventivă.

În timpul procesului, călătorii frauduloşi, citaţi în calitate de martori, au declarat în unanimitate, sub jurămînt, că inculpatul nu a luat de la ei nici un ban. Conform relatărilor, banii au fost luaţi de şeful de tren, care avea o banderolă roşie peste uniformă, şi care era mult mai în vîrstă decît inculpatul.

Cu toate acestea, preşedintele instanţei, judecătorul Radu Romaşcanu, a respins cererea de revocare a măsurii arestării preventive a lui Grigore Croitoru.

La următorul termen al procesului, de pe data de 17 martie, au fost citaţi atît şeful de tren Iacob Măricuţă, cît şi Mihai Teneş, sergentul major de la Poliţia T.F., care a întocmit procesul verbal de contravenţie, ce a stat la baza arestării inculpatului. **(Adina SCUTELNICU)**

A fost anihilată o bandă de hoţi

■ *banda avea în dotare un taxi particular*

Săptămîna trecută a fost arestat Mircea Daniel Neamţu (24 ani), membru al unei bande de hoţi care a spart, în cursul lunii decembrie, o consignaţie din cartierul Tudor Vladimirescu. Împreună cu alţi doi infractori, Daniel Neamţu a intrat prin efracţie în magazinul respectiv şi a sustras piese auto în valoare de peste un milion de lei. Bunurile au fost încărcate într-un taxi particular, proprietatea unuia dintre făptaşi, după care au fost transportate la domiciliul acestuia. Conform unui plan stabilit în prealabil, cei trei indivizi au urmărit mai multe zile programul magazinului şi au hotărît comiterea spargerii pe timpul nopţii. Mărfurile sustrase au fost vîndute parţial, în răstimpul celor două luni cît s-au aflat în libertate.

Mircea Daniel Neamţu a mai fost condamnat, în ianuarie 1992, la trei ani închisoare, însă a fost eliberat condiţionat, după doi ani de detenţie. Pe lîngă pedeapsa pe care o va primi pentru acest furt, tînărul spărgător va recupera şi "restanţa" de un an închisoare. **(Silviu LABEŞ)**

Campionii internărilor la Centrul de Primire a Minorilor

■ *Marius Beşleagă este la a unsprezecea internare*

Marius Dumitru Beşleagă, în vîrstă de 12 ani, deţine "recordul" internărilor la Centrul de Primire a Minorilor, din Iaşi.

Domiciliat în comuna Cozmeşti, jud. Iaşi, Marius este unul dintre cei patru copii ai unei familii de văcari. Părinţii refuză, efectiv, să se ocupe de creşterea şi educarea lor. Şi ceilalţi fraţi ai lui au fost, rînd pe rînd, ani de zile, "chiriaşi" ai Centrului de Primire a Minorilor. Din declaraţiile lui Neculai Timofti, instructor la această instituţie, am aflat că soţii Beşleagă, deşi ar avea posibilitatea să-şi crească copiii cu propriile puteri, nici nu încearcă să-şi îndeplinească rolul de părinţi. Cei patru fraţi sînt ţinuţi fără hrană, fără îmbrăcăminte, nu li se cumpără rechizite pentru şcoală, încît aceştia fug de acasă, în mod sistematic, refugiindu-se, de obicei, în gări sau în locuri supraaglomerate pentru a cerşi. Nu de puţine ori, copiii au fost prinşi, de către organele de Poliţie, furînd, din dorinţa de a-şi potoli foamea. Marius se află la a unsprezecea internare, din data de 21 februarie a.c., cînd a fost prins furînd din incinta unui magazin "Prodas". Deşi conducerea Centrului de Primire a Minorilor, împreună cu Autoritatea Tutelară din comuna Cozmeşti au reuşit să-l înscrie pe băiat la Casa de Copii Verşeni, com. Mirosloveşti, acesta a fugit după două luni.

"Chiar dacă le-ar fi mai uşor, soţii Beşleagă refuză să-şi trimită copiii la centre de reeducare, preferînd să-i aibă lîngă ei, deşi nu le acordă un minimum de dragoste părintească. Din acest motiv, viitorul copiilor este foarte sumbru", ne-a precizat Neculai Timofti.

Nu de puţine ori, la Centrul de Primire a Minorilor din Iaşi sînt aduşi copii găsiţi pe străzile oraşului, provenind din cele mai îndepărtate colţuri ale ţării. Acesta este şi cazul micuţei Ana Bîrsan, de numai nouă ani, plecată de acasă împreună cu doi fraţi ai săi (dintre care o fetiţă de 4 ani, numită Ancuţa) şi un verişor.

Ea a fost adusă la această instituţie de către organele de Poliţie, la data de 26 februarie a.c. Ana ne-a declarat că vine din Orăştie şi a fugit de acasă, împreună cu fraţii ei, din cauză că tatăl lor "îi bătea foarte tare cu cureaua".

Marius Beşleagă

Ana Bîrsan

Accentul cu care vorbeşte micuţa Ana evidenţiază faptul că ea ar putea proveni din zona Ardealului. Jucîndu-se cu un ursuleţ de plastic, fetiţa a afirmat că aici îi place foarte mult, ea neavînd acasă jucării atît de frumoase. Despre ceilalţi fraţi ai săi, Ana a precizat că sora ei mai mică, Ancuţa, se află încă în Gară, împreună cu Lulu, alt frate, în vîrstă de zece ani, şi cu Adi, un verişor care are nouă ani.

Aceste cazuri sociale reflectă în mod clar lipsa de responsabilitate a unor părinţi, dar, în acelaşi timp, şi dezastrul moral şi material care se abate asupra multor familii. **(Violeta CALINCIUC)**

Dispută între două universităţi ieşene

■ *obiectul disputei este Corpul B al Universităţii Tehnice "Gh. Asachi"*

Printr-un ordin al Ministerului Învăţămîntului, corpul B al Universităţii Tehnice "Gh. Asachi" din Copou a trecut în administrarea Universităţii "Al.I. Cuza", începînd cu data de 17 ianuarie 1994. Universitatea Tehnică a trecut la aplicarea ordinului, eliberînd parterul şi etajul 3 al corpului B, dar nu şi etajele 1 şi 2, care adăpostesc rectoratul şi birourile sectorului administrativ al instituţiei.

Motivînd că nu are unde muta birourile respective, conducerea Universităţii Tehnice a propus Universităţii "Al.I. Cuza" ca eliberarea spaţiilor de la etajele 1 şi 2 ale clădirii să fie făcută atunci cînd se va găsi un sediu adecvat. Deoarece propunerea nu făcea nici o referire la un termen în timp pînă la care spaţiile vor fi eliberate, el nu a putut fi acceptat, a declarat prorectorul Universităţii "Al.I. Cuza", prof. dr. Panaite Nica.

Starea tensionată dintre cele două universităţi s-a accentuat miercuri, 23 februarie, cînd studenţii Universităţii "Al.I. Cuza" au găsit lacăte la sălile de curs şi seminar din corpul B, la care avuseseră acces în semestrul I. Vineri, cîteva săli încă mai aveau lacăte la uşi. "Sînt convins că această acţiune nu s-a făcut cu ştiinţa rectoratului", a mai declarat prorectorul Panaite Nica, rectorul Universităţii Tehnice, Vitalie Belousov, aflîndu-se, săptămîna aceasta, în Ucraina.

În prezent se aşteaptă întoarcerea rectorului Vitalie Belousov din străinătate, urmînd ca luni, 28 februarie, să aibă loc o întîlnire între rectorii celor două universităţi care să pună capăt acestei situaţii tensionate. **(C. LECA)**

Sporuri salariale în învăţămînt

"Foarte multe comune din judeţ nu au trimis situaţiile cu listele care cuprind numele profesorilor ce solicită sporul pentru desfăşurarea activităţilor didactice în zone rurale", ne-a declarat Rodica Luca, inspector general la Inspectoratul Şcolar Judeţean Iaşi. Într-o primă aproximare, circa 50% dintre comunele judeţului Iaşi nu au centralizat pînă acum datele referitoare la solicitările pentru sporul salarial, în valoare de pînă la 20% din salariul de bază în fiecare lună. "Pînă în prezent, 1.536 de persoane beneficiază de spor de zonă, cu începere de la 1 ianuarie a.c.", a mai adăugat Rodica Luca.

În privinţa salariului de merit, şcolile au încercat să stabilească, fiecare în parte, o listă cu cadrele didactice care au acest drept. "Fiecare şcoală a procedat în felul ei, deoarece instrucţiunile nu spun cum se procedează", a precizat inspectorul general, referindu-se la ambiguitatea instrucţiunilor Ministerului Învăţămîntului. "Vom încerca să găsim o soluţie pentru modul de acordare a salariului de merit", a concluzionat Rodica Luca. **(Dan FODOR)**

ORAŞUL PE O COLOANĂ

■ *Traseul autobuzului 27 barat va fi modificat*

Constantin Cuza, directorul R.A.T.C.

Am primit la redacţie sesizări din partea mai multor cetăţeni nemulţumiţi de faptul că unii controlori ai Regiei Autonome de Transport în Comun Iaşi nu respectă dispoziţiile privind valabilitatea abonamentelor pe traseele comune de tramvai, autobuz şi troleibuz.

În acest sens, l-am contactat pe directorul general al R.A.T.C. Iaşi, Constantin Cuza, care ne-a declarat: "Traseul autobuzului 27 barat este comun cu traseul tramvaiului 3, pe porţiunea staţia Tătăraşi-Sud (Doi Băieţi) pînă în Tîrgu Cucu. De asemenea, traseele tramvaielor 4 şi 8 sînt comune, precum şi 16-16 barat.

Traseul autobuzului 27 barat, între staţiile Dr. Savini şi Tătăraşi Sud, se va modifica în curînd, acesta avînd ca staţii: Dr. Savini, Magazin Flora, Tătăraşi Sud. Troleibuzul 47 va circula în continuare pe traseul Dr. Savini - Han Tătar - Tătăraşi Sud, abonamentele pentru autobuzul 27 fiind valabile pe această porţiune". **(George IGNAT)**

■ *Propunere pentru R.A. TERMOFICARE*

Primarul Constantin Simirad a propus conducerii Regiei Autonome "Termoficare" ca, începînd cu luna următoare, administratorii asociaţiilor de locatari să primească, pe lîngă listele de plată, şi o notă tip "fluturaş" care să explice modul de calcul al energiei termice distribuite locatarilor. După cum a declarat Constantin Simirad, aceşti "fluturaşi" sînt necesari pentru a nu se mai ivi neînţelegeri pe seama cheltuielilor de întreţinere. Arcadie Dubeţ, directorul R.A. "Termoficare", nu a dat nici un răspuns acestei propuneri, urmînd ca, în următorul interval de timp, să ia o hotărîre în acest sens. **(L. GOGĂLNICEANU)**

■ *Consiliul Judeţean dă în judecată o societate comercială*

Săptămîna trecută, S.C. "Central Juice" S.A. a anunţat Consiliul Judeţean Iaşi, printr-o adresă oficială, că evacuarea societăţii din imobilul situat în strada V. Alecsandri nr. 6 constituie o infracţiune, chiar dacă această clădire face parte din patrimoniul Consiliului Judeţean. Anterior, administraţia judeţului a cerut această evacuare pentru a instala în strada V. Alecsandri "Centrul Naţional de Cultură", filiala Iaşi. Refuzul societăţii "Central Juice" de a părăsi clădirea este motivat de directorul Aneta Mihai prin aceea că instalaţiile de îmbuteliere ale societăţii sînt încastrate la un metru adîncime în planşee, iar demontarea acestora ar duce la deteriorarea clădirii, care - fiind considerată drept monument - ar face pe executorii evacuării pasibili de pedeapsă (conform Ordonanţei Guvernului nr. 27/1992). În adresa trimisă Consiliului Judeţean, reprezentanţii S.C. "Central Juice" S.A. cer un sediu adecvat în schimbul cedării clădirii din strada V. Alecsandri şi despăgubiri în valoare de 175 milioane lei (pentru demolarea pereţilor, necesară evacuării instalaţiilor, şi pentru pierderile ce ar fi provocate de această mutare). "Aceste motive - se specifică în adresa directorului Aneta Mihai - fac inoperantă solicitarea dumneavoastră, aşa încît vă rugăm să reanalizaţi situaţia". Totuşi, Consiliul Judeţean Iaşi este hotărît să nu se lăse intimidat, astfel că, în perioada următoare; S.C. "Central Juice" S.A. va fi acţionată în justiţie. "E un drum lung, e numai începutul, dar sînt sigur că vom reuşi să evacuăm clădirea", a declarat Lucian Flaişer, vicepreşedintele Consiliului Judeţean Iaşi. **(Ovidiu LUNGU)**

■ *170.000 lei/ lună - cheltuieli pentru un gardian public*

Aflat la începutul desfăşurării activităţii sale specifice, Corpul Gardienilor Publici din judeţul Iaşi se confruntă cu mari greutăţi. Din cei 556 de gardieni publici de care municipiul Iaşi are nevoie (conform previziunilor Consiliului Local), pînă în prezent au fost încheiate doar cinci contracte, care înglobează 73 de gardieni publici, cu două firme de stat şi trei particulare. Motivul principal pentru care agenţii economici refuză să încheie contracte cu Gardienii Publici este costul ridicat pe care aceştia îl pretind: 170.000 lei/ lună/ gardian. În consecinţă, comandantul Corpului Gardienilor Publici din judeţul Iaşi, col.(r.) Gheorghe Costan, a solicitat ieri sprijinul Consiliului Judeţean, pentru a determina anumiţi agenţi economici (societăţi industriale alimentare, bănci, C.E.C., Poşta şi Telecomunicaţiile, RENEL etc.) să încheie contracte cu unitatea pe care o conduce. **(Ovidiu LUNGU)**

SC E.M.I. SRL

Vă pune la dispoziţie o gamă variată de produse:

- frigidere 180 l	- 303.750 lei
- frigidere 240 l	- 359.000 lei
- congelatoare 120 l	- 348.700 lei
- congelatoare 160 l	- 441.650 lei
- combine frigorifice 270 l	- 555.000 lei
- televizoare "Sport"	- 149.800 lei
- televizoare "Dallas"	- 181.600 lei
- televizoare "Megavision"	- 567.000 lei
- televizoare "Profilo"	- 525.000 lei
- televizoare "Trison"	- 582.000 lei
- televizoare "Beko"	- 588.773 lei
- video "GoldStar"	- 463.000 lei
- video "Megavision"	- 399.000 lei
- video "Orion"	- 412.800 lei
- aragaze cu 4 ochiuri	- 185.000 lei
- calorifere "Zass"	- 150.000 - 192.000 lei
- calorifere "DeLonghi"	- 136.000 - 215.000 lei

Nu uitaţi! Mărţişorul se apropie.

Bulevardul Independenţei 19, bloc B 1-5, telefon: 117530
Program: zilnic 8.00 - 20.00, simbăta 8.00 - 16.00

S.C. COMEROMIMPEX S.R.L.

Oferă **EN GROS** şi **EN DETAILE**:

- **produse cosmetice** mărcile **COLGATE-PALMOLIVE** şi **FARMEC**-Cluj;
- **electronice** (televizoare color cu telecomandă);
- **ciocolată AFRICANA**;
- **sucuri multivitaminizante;**
- **vopsele pentru păr;**
- **ARIEL;**

Doar pînă pe 8 Martie **REDUCERI DE PREŢURI!**
Noi vă oferim cadouri ieftine şi de calitate!

Cartier Nicolina, str. Împăcării nr.5 bl.909, tronson1 tel./fax: 125405
PROGRAM: 8.00 - 20.30, duminica: 8.00 - 13.00

EXTRACT PENTRU SLĂBIRE RAPIDĂ

Fiecare dintre noi a căpătat de-a lungul timpului, din diferite motive, cîtrva kilograme în plus. Puteţi scăpa cu uşurinţă de această povară folosind extractul hidroalcoolic cu plante aromatice pentru slăbit

Snelli & Natura

Extractul a fost pus la punct, după ani de experienţe de către medici recunoscuţi, în laboratoarele italiene. Folosind acest extract, cîte 40 de picături înainte de fiecare masă veţi obţine în 2-3 săptămîni rezultate spectaculoase, care vă vor uimi şi pe d-voastră.
Peste tot în lume, zilnic, milioane de oameni îşi păstrează silueta folosind cu succes

Snelli & Natura

Fiecare cutie pe care v-o oferim, în afară de cele două sticluţe cu Snelli & Natura, conţine şi modul de întrebuinţare în limba română. Gratuit în aceeaşi cutie primiţi două reţete Snelli & Natura care vă ajută dacă suferiţi de constipaţie sau de reţenţie de apă.
În aceeaşi cutie vă punem deasemenea la dispoziţie şi o fişă de dietă pe care veţi putea urmări evoluţia greutăţii d-voastră.
Compania **NEST** vă oferă această minune a medicinei contemporane la preţul de **70.000** de lei.

Telefonaţi la numărul 117596 şi veţi primi extractul
Snelli & Natura
la sediul firmei sau acasă în maximum 48 de ore.

S.C. UNIREA S.A.
Calea Chişinăului nr. 171,
tel. 098-132777, fax 098-137348, telex 22287.

- important producător de uleiuri comestibile, margarina, halva, şroturi furajere, oferă condiţii de preţ deosebit de avantajoase şi produse de cea mai bună calitate, tuturor furnizorilor de seminţe de floarea soarelui - cultivatori individuali sau asociaţi, firme care au colectat floarea soarelui, unităţi agricole cu capital de stat, unităţi Romcereal din toată ţara.

COMERCIALIZEAZĂ

către societăţile comerciale, S.R.L.-uri şi persoane particulare interesate, şrot de floarea soarelui cu conţinut în proteină de minim 40% calculat la substanţa uscată, la preţuri foarte avantajoase. De asemeni, vinde de urgenţă zaţuri din ulei brut, la preţ vechi de 10 lei/kg de ulei conţinut în zaţ.

ADRESAŢI-VĂ CU ÎNCREDERE SOCIETĂŢII NOASTRE!

Începînd de mîine vor intra în vigoare

Noile tarife telefonice

■ un abonament telefonic va costa 1500 lei

ROMTELECOM anunţă o nouă scumpire a serviciilor de telefonie, telegrafie şi radiofonie, cu începere de la 1 martie.

Preţul unui abonament telefonic va fi de 1.500 lei, iar pentru linie comună - 900 lei, informează ROMTELECOM, într-un fax primit la Rompres.

Majorarea preţurilor este motivată de ROMTELECOM ca decurgînd din modificarea cursului de schimb al leului faţă de dolar.

Tarifele au fost modificate în funcţie de categoria de prestaţii astfel:

a) Abonamente telefonice în reţele automate:

- linie individuală - 1.500 lei
- linie comună la doi abonaţi (abonaţi cuplaţi) - 900 lei

b) Trafic telefonic, adică convorbiri telefonice automate, exprimate în impulsuri, în funcţie de destinaţia acestora:

- locale: 3 minute convorbire (1 impuls) - 12lei
- interurbane: impulsurile sînt determinate de distanţă şi durată (1 impuls) - 12 lei
- zona I (pînă la 10 km) - 6 imp./minut
- zona II (între 100 km - 200 km) - 8 imp./minut
- zona III (peste 200 km) - 9 imp./minut.

Este asigurată reducerea cu 50 la sută a tarifului pentru convorbiri telefonice interurbane, în zilele de duminică, sărbătorile legale şi în perioada de luni pînă sîmbătă, între orele 18,00 - 6,00.

c) Instalări posturi telefonice:

- cu acces la automat la reţeaua telefonică internaţională - 60.110 lei
- cu acces prin serviciul operatoare (manual) la reţeaua telefonică internaţională - 30.000 lei.

■ Persoane juridice

Principalele tarife la telefon, pentru persoanele juridice, sînt următoarele:

a) Abonamente telefonice în reţele automate:

- linie individuală cu acces automat la reţeaua telefonică internaţională - 20.265 lei
- linie individuală cu acces prin serviciul operatoare la reţeaua telefonică internaţională - 5.800 lei

b) Instalări posturi telefonice:

- cu acces automat la reţeaua telefonică internaţională - 232.045 lei
- cu acces prin serviciul operatoare (manual) la reţeaua telefonică internaţională - 127.500 lei .

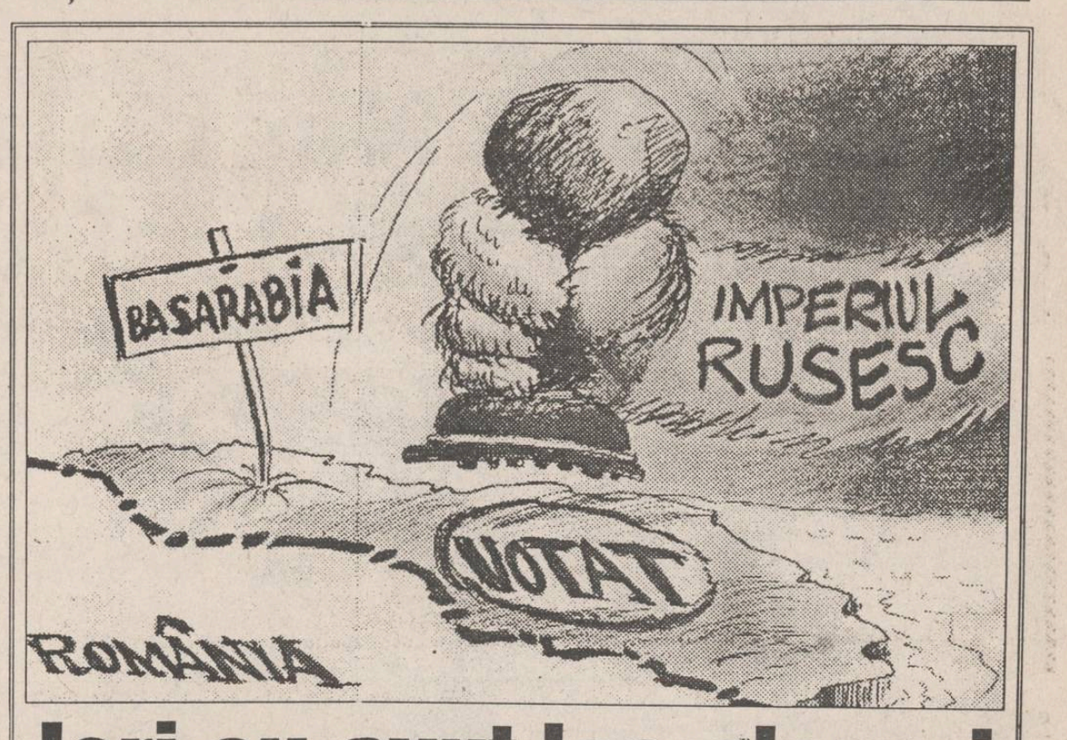

Ieri au avut loc alegeri în Republica Moldova

Forţele filoruse au şanse de a controla Parlamentul

Cu o seară înaintea începerii alegerilor, preşedintele **Mircea Snegur** a avut o intervenţie televizată de o oră. Fără să-i nominalizeze, preşedintele Snegur s-a "răfuit" cu opoziţia din Republica Moldova, reprezentată de Alianţa Frontului Popular, Blocul Ţăranilor şi Intelectualilor, Partidul Reformei. Preşedintele Mircea Snegur şi-a pierdut cumpătul, la un moment dat, criticînd virulent ziarele de opoziţie care "n-au putut evita murdăriile". Indirect, preşedintele Mircea Snegur a sugerat alegătorilor să nu voteze partidele din opoziţie. "Dacă vă place această situaţie, alegeţi-i pe cei care pot vorbi mult şi îi pot murdări pe toţi". Preşedintele Snegur n-a mai reluat teza absurdă a celor două popoare, dar a vorbit despre "poporul meu, poporul statului independent din Republica Moldova". Deşi nu l-a nominalizat, preşedintele s-a referit indirect la Frontul Popular şi la fostul premier, Mircea Druc, acuzaţi de declanşarea războiului din Transnistria. "Eu eram la New York şi cînd am venit acasă am găsit conflictul de la Cocieri declanşat". Acasă era premier Mircea Druc. Domnul Druc a mai "primit o palmă" de la preşedintele Snegur, fiind acuzat că a distrus economia naţională, care nu-şi poate veni în fire nici astăzi.

Normal era ca preşedintele Snegur să se rezume la un îndemn electoral. În acel caz, mesajul său n-ar fi durat mai mult de cinci minute. "Ora preşedintelui", transmisă sîmbătă de Televiziunea Naţională din Republica Moldova, la o oră de vîrf, s-a transformat într-o campanie electorală mascată în favoarea Partidului Democrat Agrar, în special, dar şi a altor forţe care se pronunţă pentru includerea Moldovei în C.S.I.

Se pare că intervenţia preşedintelui Snegur a avut un rol hotărîtor pentru populaţia indecisă. Sondaje de opinie realizate la ieşirea din secţiile de votare indică faptul că Partidul Democrat Agrar şi Partidul Socialist Mişcarea "Unitatea-Edinstvo" ar putea întruni majoritatea parlamentară.

M-am aflat, ieri dimineaţă, în raionul Orhei. La ora 12,00, în localităţile raionului Orhei votaseră 36.227 persoane, un procentaj de 61,6 % din numărul total al alegătorilor. În oraşul Orhei votaseră 8.851 persoane, în procente - 44 % din numărul total de alegători. Centralizarea rezultatelor a mers foarte greu. A fost nevoie de mai bine de o oră pentru primirea tuturor rezultatelor. M-am aflat, între orele 12,00 şi 13,00, în sediul Comisiei tehnice de votare. În patru localităţi, telefoanele nu făceau apel. La Sforeceni s-a deplasat personal un grup de persoane al Comisiei tehnice, membrii secţiei de votare fiind plecaţi din sediu. În satul Mitoc, observatorii din partea Partidului Social-Democrat au sesizat Comisia electorală despre faptul că unii alegători au primit cîte două buletine de vot.

Imaginea oraşului Orhei este destul de dezolantă. Acum două săptămîni s-a declanşat o epidemie de gripă. Staţia de Salvare din raion a fost solicitată de 13 ori, pe parcursul primei jumătăţi a zilei de ieri. Medicul de gardă, Igor Cazacu, se plîngea de insuficienţa analgezicelor. În satele din raionul Orhei se întrerupe, trei ore pe zi, furnizarea energiei electrice. La Şcoala Normală "Vasile Lupu" şi la Şcoala Sanitară, apa caldă nu curge deloc, iar apa rece e raţionalizată: două ore dimineaţa şi două ore după-amiaza.

Oamenii trăiesc nostalgia anilor de dinainte de 1990, cînd primeau de la fosta Uniune Sovietică şi lumină, şi gaz, şi medicamente - toate la un preţ foarte acceptabil. Din cauza înrăutăţirii nivelului de trai, oamenii preferă să voteze cu forţele politice care propun reintegrarea Moldovei în C.S.I.

Partidul Democrat Agrar şi Partidul Socialist "Unitatea - Edinstvo" ar putea cumula, în Republica Moldova, în jur de 50 de procente, deci ar putea deţine majoritatea parlamentară.

Intelectualitatea rurală şi orăşenească din raionul Orhei, pe care l-am vizitat, a votat cu Alianţa Frontului Popular sau cu Blocul Ţăranilor şi Intelectualilor, pentru care au făcut şi campania electorală. Însă, la nivelul întregii republici, voturile pentru forţele democratice sînt în minoritate. În ediţia de mîine a ziarului vom reveni. Rezultatele sondajelor de opinie, realizate rudimentar, dacă se vor confirma, ar putea aduce Moldova într-o mare primejdie. **(Ovidiu ŞIMONCA)**

Penalizări pentru firmele care nu-şi respectă contractele

■ pentru fiecare zi de întîrziere se va plăti în plus 0,4 % din datorii

În scopul reglementării regimului de plăţi al agenţilor economici, prevenirii incapacităţii de plată şi a blocajului financiar, guvernul a stabilit unele măsuri pentru întărirea disciplinei financiare a agenţilor economici. Astfel, aceştia vor fi obligaţi la plata unei penalităţi de 0,4% pentru fiecare zi de întîrziere, procent aplicat sumelor a căror scadenţă a depăşit 30 de zile. Această măsură este prevăzută în Ordonanţa Guvernului nr.18/21 ianuarie 1994, care vine în completarea Legii nr. 76/1992 privind măsuri pentru rambursarea creditelor rezultate din acţiunea de compensare şi regimul plăţilor agenţilor economici.

În acelaşi context, se prevede ca nivelul penalităţii respective să fie actualizat în raport cu evoluţia ratei dobînzii la creditele bancare. În plus, în Ordonanţă se stipulează că totalul penalităţilor pentru întîrziere în decontare nu poate depăşi cuantumul sumei asupra căreia sînt calculate.

În aceste condiţii, rămîne de văzut în continuare în ce măsură această înăsprire a regimului de decontări va contribui la diminuarea fenomenului de blocaj financiar. **(Mihaela BREZEANU)**

O tînără de 17 ani a murit datorită unei infecţii puternice

■ Dorina Achim era însărcinată în luna a şasea

În urmă cu cîteva zile, o tînără de numai 17 ani, gravidă în luna a şasea, a decedat la Spitalul de Obstetrică şi Ginecologie "Cuza Vodă", din Iaşi, datorită unei varicele supraînfectate şi a unor boli venerice complicate.

Provenită dintr-o familie foarte săracă, din comuna Hoceni, judeţul Vaslui, Dorina Achim a devenit victima unei vieţi sexuale dezordonate, încă din 1992. În luna decembrie a anului respectiv, tînăra a stat internată, pe rînd, la clinici dermatologice din Iaşi şi Vaslui, pentru tratarea bolilor venerice de care suferea.

La 6 februarie a.c., fiind şi gravidă în luna a şasea, Dorina s-a îmbolnăvit de varicelă. Adresîndu-se unui cabinet pentru tratarea bolilor infecţioase din Huşi, medicii i-au prescris tratamentul specific bolii şi izolarea la domiciliu. După o săptămînă, ivindu-se complicaţii, fata a fost internată la Spitalul de Boli Infecţioase Vaslui. Starea generală a Dorinei s-a agravat progresiv, cu febră puternică, cianozare a diferitelor părţi ale corpului, iar erupţia specifică varicelei s-a transformat în edeme veziculoase supraînfectate. În urma unui consult ginecologic, medicii au constatat că fătul din corpul tinerei, aflat în luna a şasea de dezvoltare, era mort, pacienta neprezentînd, însă, semnele unei iminenţe de avort.

După trei zile, Dorina Achim a fost transportată, în stare foarte gravă, la Spitalul de Boli Infecţioase din Iaşi, unde, la consult, doctorii au observat că boala Dorinei avansează puternic; ea devenise tahicardică, iar edemele veziculoase se întinseseră pe toată suprafaţa toracelui, abdomenului şi a feţei. Totodată, medicii au constatat că tînăra prezenta simptomele unei infecţii puternice. Ca şi cum toate acestea n-ar fi fost de ajuns, tînăra pacientă s-a îmbolnăvit de bronhopneumonie. Dorinei Achim i s-a aplicat tratament de urgenţă, iar a doua zi, pe 17 februarie, a fost transportată la Spitalul de Obstetrică şi Ginecologie "Cuza Vodă", din Iaşi.

În ciuda eforturilor depuse de medicii secţiei de reanimare a spitalului, pentru a o menţine în viaţă, Dorina Achim a decedat. **(Violeta CALINCIUC)**

Ce şi-a propus Guvernul să facă în acest an

Guvernul a analizat şi aprobat recent un document care sintetizează acţiunile şi măsurile pe care şi le propune pentru anul 1994, în vederea realizării obiectivelor din programul de guvernare şi strategie de reformă economico-socială. Acestea au la bază datele privind starea economiei româneşti în 1993 şi stabilesc priorităţile economice şi sociale ale anului în curs, ţinînd cont şi de evoluţia economiei mondiale.

Principalele direcţii de acţiune sînt relansarea producţiei şi stoparea scăderii nivelului de trai, în condiţiile în care vor fi aplicate o serie de măsuri, cum ar fi: accelerarea procesului de privatizare şi dezvoltare a sectorului privat, amplificarea procesului de restructurare; dezvoltarea investiţiilor publice; echilibrarea politicilor de preţuri şi salarii; continuarea reformei în domeniul bugetar şi fiscal. Alte măsuri privesc domeniul politicii monetare şi valutare, relaţiile economice externe, continuarea reformei în celelalte sectoare ale vieţii sociale: cercetarea ştiinţifică şi dezvoltarea tehnologică; educaţie, învăţămînt, resurse umane, asistenţă sanitară; cultură; administraţie publică locală; apărare naţională; justiţie; ordine publică. **(Mihaela BREZEANU)**

Autorizaţii de funcţionare pentru facultăţile de stat

■ sînt necesare pentru facultăţile înfiinţate după decembrie 1989

Toate facultăţile şi specializările din cadrul universităţilor de stat din Iaşi, înfiinţate după 22 decembrie 1989, sînt obligate să solicite autorizaţia de funcţionare provizorie, conform Legii nr. 88, în termen de 6 luni. În această situaţie sînt: specializarea "Medicina Generală - în limba engleză" de la Facultatea de Medicină Generală, care este numai pentru studenţii cetăţeni străini, specializările nou introduse de la Facultăţile de Ştiinţe Economice, Fizică, Biologie, Filozofie, Litere, Chimie şi Teologie. De asemenea, vor fi supuse procedurilor de acreditare specializările înfiinţate după decembrie 1989 de la Academia de Arte, Universitatea Tehnică "Gh. Asachi" şi Universitatea Agronomică "Ion Ionescu de la Brad". Pentru toate specializările care necesită acreditare, instituţiile interesate trebuie să elaboreze în următoarele două luni un raport de autoevaluare pe baza criteriilor cuprinse în lege. Aceste criterii se referă la personalul didactic, conţinutul învăţămîntului, baza materială, activitatea de cercetare şi activitatea financiară. Raportul de autoevaluare se va anexa la cererea de acreditare şi va fi înaintat Ministerului Învăţămîntului, care îl va transmite Consiliului Naţional de Evaluare Academică şi Acreditare. **(Cristina LECA)**

Cum au votat studenţii basarabeni din Iaşi

Ieri, 27 februarie, între orele 8,00 şi 15,00, elevii, studenţii şi doctoranzii basarabeni, aflaţi la studii în Iaşi şi în alte oraşe din Moldova, şi-au exercitat dreptul de vot la centrul de votare organizat la Iaşi, în Sala Paşilor Pierduţi a Universităţii "Al. I. Cuza". La intrarea în Sala Paşilor Pierduţi au fost afişate platformele partidelor politice şi listele candidaţilor la actualele alegeri parlamentare din Republica Moldova. În jurul orelor 12,00, în faţa Universităţii "Al. I. Cuza" se aflau autocare cu elevi şi studenţi veniţi de la Bacău şi Cîmpulung Moldovenesc pentru a vota.

Cu acest prilej, ei au vizitat şi obiective turistice din Iaşi. De asemenea, cîţiva bătrîni născuţi în Basarabia au venit la centrul de votare, sperînd că li se va permite să voteze "pentru reîntregirea neamului", după cum s-a exprimat unul dintre ei.

Participarea la vot a studenţilor basarabeni aflaţi la studii în Iaşi a fost destul de puţin numeroasă. "În primul rînd, organizarea este de vină", a declarat Anatol Micu din Basarabia, student la Facultatea de Filosofie Iaşi, "nu s-a anunţat locul votării decît cu două-trei zile înainte. În al doilea rînd, foarte mulţi studenţi sînt nehotărîţi, n-au găsit nici o platformă politică acceptabilă". Majoritatea studenţilor chestionaţi de reporterii cotidianului "Monitorul" au declarat că au votat cu forţele democratice, dar cred că alegerile vor fi cîştigate de forţele promoscovite, reprezentate de actuala putere din Chişinău. **(C. LECA)**

TOP DE 11 SLOW ORI ... SINGURĂTATE

Cele mai sensibile piese dintotdeauna, cele mai tandre voci care s-au auzit vreodată, într-un top menit să ne facă să dorim... singurătatea.

Se difuzează în fiecare zi de luni, începînd cu ora 21.

Realizator DRAGOŞ OLTEANU

Radio NORD-EST

CONCURS

UNIVERSITATEA "AL.I. CUZA" IAŞI

anunţă scoaterea la concurs a următoarelor posturi:

FACULTATEA DE CHIMIE
Catedra Tehnologie chimică şi cataliză
Profesor poz.3 Disciplina: - Chimie generală
Profesor poz.4 Disciplina: - Expertiză merceologică în comerţul exterior
- Merceologie
- Ecologie
- Conducere doctoranzi
Catedra Chimie analitică
Lector poz.9 Disciplina: - Chimie analitică
- Practică pedagogică
Asistent poz.19 Disciplina: - Chimie analitică
- Analiză chimică calitate şi cantitate
Catedra Chimie anorganică
Lector poz.13 Disciplina: - Chimie anorganică metale
- Chimie anorganică (complexi)
- Bazele teriţiale ale chimiei coordinative
- Chimie anorganică (gen.+nemetal.)
Preparator poz.25 Disciplina: - Chimie anorganică (nemetale)
- Asistenţă la cursuri
Catedra Chimie-fizică
Preparator poz.24 Disciplina: - Chimie fizică şi coloidală
- Chimie coloidală
- Asistenţă la alte activităţi didactice
FACULTATEA DE INFORMATICĂ
Catedra de informatică aplicată
Preparator poz.25 Disciplina : - Arhitecturi şi sisteme de operare
- Informatica
FACULTATEA DE MATEMATICĂ
Catedra de Mecanică şi Agronomie
Asistent poz.14 Disciplina: - Matematică
- Mecanica generalizată a sodiului
- Mecanică
- Matematici aplicate în economie

Candidaţii vor depune la secretariatul Rectoratului Universităţii din Iaşi, Bd. Copou nr.11, în termen de 30 zile de la apariţia anunţului în Monitorul Oficial, cererea de înscriere însoţită de actele legale prevăzute de Legea nr.6/1969 privind statutul personalului didactic din România şi precizările Ministerului Învăţămîntului şi Ştiinţei nr.37331/1990.

Concursul se va desfăşura la sediul fiecărei facultăţi, în cadrul termenului legal.

Biroul dvs. de mîine, organizaţi-l azi! Cu cele mai bune soluţii

- copiatoare şi faxuri mita, Panasonic
- imprimante matriciale şi cu LED-uri OKI
- multiplicatoare de mare viteză RISO
- aparate de îndosariat GBC
- distrugătoare de documente GBC

oferite de cel mai bun partener!

INTERELECTRIC S.A.
IAŞI, str. Elena Doamna nr. 24,
Tel: (0040)(98)119834; 112366
Fax: (0040)(98)112366; 112447

S.C. MOLDOLUX CĂMIN S.R.L.

Doriţi un interior confortabil?
Aveţi nevoie de o schimbare în viaţa dumneavoastră?
Vizitaţi-ne!

Str. Bucium 25 (vis à vis de Fabrica de Mobilă), fax 127432, orar zilnic 9-17, tel. 13.78.07

Rusia amenință din nou lumea

Ruțkoi și Hasbulatov se pregătesc să-l înfrunte pe Elțîn

■ fostul artizan al reformei ruse, Egor Gaidar, avertizează asupra posibilității izbucnirii unui război civil

Conducătorii rebeliunii eșuate de la Moscova din octombrie anul trecut, Ruslan Hasbulatov, fost președinte al Parlamentului, și Aleksandr Ruțkoi, fost vicepreședinte al Rusiei, au fost eliberați din închisoarea Lefortovo unde își așteptau judecarea. Învinuirile împotriva lor și împotriva celorlalți participanți la rebeliune au fost anulate prin amnistia decisă săptămîna trecută de către noul Parlament rus. Primul eliberat a fost Ruslan Hasbulatov, care a mulțumit adepților adunați afară pentru că au cerut insistent eliberarea sa. A urmat la cîteva minute Aleksandr Ruțkoi, îmbrăcat în uniformă militară, viu aclamat de adepții săi cu lozinca "Ruțkoi, președinte". El le-a răspuns că "principalul acum este să se păstreze calmul".

S-a aflat apoi că președintele Elțîn a făcut o încercare de ultim moment să împiedice eliberarea celor doi învrșunați adversari politici ai săi. Elțîn s-a adresat în scris președintelui Camerei Deputaților, cerîndu-i să revină asupra amnistiei.

Procurorul general al Rusiei, Aleksandr Kazanik, a dezvăluit că președintele i-a cerut să amîne eliberarea participanților la rebeliune. Procurorul a adăugat că, deși, personal, consideră amnistierea drept o adevărată rușine, nu au existat temeiuri legale care să împiedice aplicarea ei. El a decis să demisioneze mai degrabă decît să fie răspunzător direct de eliberarea celor care au condus rebeliunea.

Ruslan Hasbulatov și Alexandr Ruțkoi au ieșit triumfători din închisoarea Lefortovo

Modul în care cei doi au fost puși în libertate reflectă o neașteptată slăbiciune a președintelui. Adunarea Federală a Rusiei a exploatat inteligent o scăpare din Constituția elaborată din inițiativa lui Boris Elțîn. Președintele și consilierii lui credeau că se află în posesia unei arme redutabile care i-ar fi ajutat să conducă societatea rusă printre capcanele democrației, fără a pierde toate frînele puterii.

Fostul președinte sovietic, Mihail Gorbaciov, s-a declarat îngrijorat de decizia Parlamentului, în urma căreia toți adversarii președintelui Elțîn au fost amnistiați. Gorbaciov a afirmat că cei implicați în lovitura de stat din 1991 ar fi trebuit judecați în cadrul unui proces care să stabilească vinovăția sau nevinovăția inculpaților.

Fostul artizan al reformei rusești, Egor Gaidar, a declarat, în cursul unei vizite efectuate în Germania, că diferendele dintre președinte și oponenții săi ar putea degenera într-un război civil.

"Inițiatorii amnistiei politice" s-au pus într-o "situație idioată". Nu numai pe ei, ci și pe cei patru care au acționat - a afirmat Mihail Poltoranin, presedintele Comitetului pentru politica de informații și comunicații a Dumei de Stat, transmite ITAR-TASS. "Hotărîrea nechibzuită și impulsivă a Dumei privind amnistierea poate avea consecințe deosebit de grele pentru Rusia", a spus Poltoranin. El a ținut să precizeze că acum "opoziția și-a atins scopul, eliberîndu-l pe Ruțkoi ca «lider național»", numai că prin gălăgie sînt puși în libertate și cei care au tras în oameni neînarmați. "Hotărîrea de amnistiere este un act de discreditare generală a puterii, nu numai a puterii executive", a arătat Poltoranin, menționînd că "acest act constituie o lovitură dată organelor de ordine și organelor de justiție ale statului".

Cele șapte principale state industrializate au cerut "cu insistență" Rusiei să continue "o reformă economică energică". "Cei șapte" s-au reunit cu miniștri ruși ai Finanțelor și Economiei la Kronberg în Germania. Într-o sinteză prezentată de ministrul german al Finanțelor, Theo Waigel, s-a afirmat că "o reformă economică energică este singura cale pentru asigurarea avantajelor unei economii de piață", transmite AFP. **(R. Mesniță)**

BASARABIA

În așteptarea rezultatelor alegerilor parlamentare

■ "Chiar dacă va fi ales, Ilașcu nu va fi eliberat"

Viața celor aproximativ 600.000 de locuitori ai regiunii Transnistria devine mai grea pe zi ce trece. Luna trecută, autoritățile de la Tiraspol au introdus propria monedă - vechea rublă rusească cu un timbru într-unul din colțuri. Valoarea monedei transnistrene a scăzut deja la un sfert din valoarea inițială. Populația se plînge că legea și ordinea nu mai înseamnă aproape nimic. De la începutul anului, s-au comis 12 crime.

Igor Smirnov, liderul autoproclamatei republici, susține că permite participarea locuitorilor din stînga Nistrului la scrutinul din Republica Moldova, totodată fiind convins că populația manifestă dezinteres față de aceste alegeri "nereprezentative pentru această zonă".

Dacă Ilie Ilașcu va fi ales în Parlament, deci va beneficia de imunitate, el nu va fi eliberat, a promis liderul transnistrean, motivînd că, în republica fantomă, Ilașcu este văzut ca un infractor.

■ Liderul Partidului Național Creștin a fost agresat

La 25 februarie, în sediul Parlamentului Republicii Moldova, imediat după întîlnirea Comisiei Electorale Centrale cu observatorii străini și reprezentanții partidelor participante la scrutin, dl. Vladimir Nicu, președintele Partidului Național Creștin, a fost agresat fizic de doi indivizi îmbrăcați în civil, transmite Radio Iași, citînd o declarație a Alianței Frontului Popular Creștin Democrat. Agresorii l-au lovit cu capul de perete după care, scoțîndu-și cuțitele, l-au amenințat că-l vor ucide dacă se va plînge cuiva. Indivizii i-au ordonat să meargă acasă, însoțindu-l pînă la scară și somîndu-l să nu spună nimănui nimic de cele întîmplate; în caz contrar, va fi omorît în propria casă. Sîmbătă seara, Vladimir Mihu a fost internat, aflîndu-se într-o stare foarte gravă. De menționat că în sediul Parlamentului nu pot intra decît deputații și persoanele care au legitimații speciale.

TELEX

■ Coreea de Nord a permis inspectarea instalațiilor sale nucleare

Agenția Internațională a comunicat că inspectorii săi au primit, în sfîrșit, viza de intrare în Coreea de Nord, pentru a continua inspectarea instalațiilor nucleare nord-coreene. Echipa Agenției, compusă din 7 specialiști a plecat ieri de la Viena și este așteptată să sosească la Phenian mîine. Acordul la care s-a ajuns, în urma discuțiilor cu SUA, permite accesul la 7 instalații nucleare nord-coreene, dar exclude alte două instalații, unde se crede că Phenianul ar putea produce combustibil pentru armele nucleare.

■ Violențe la Kabul

Cel puțin 15 persoane au fost ucise, iar alte 27 rănite în cursul unui atac cu rachete ce a avut loc sîmbătă împotriva capitalei Afganistanului, orașul Kabul - relatează AFP, care citează postul de radio al acestei țări. Postul de radio afgan a acuzat forțele premierului Gulbuddin Hekmatyar și pe cele ale aliatului său de orientare comunistă, generalul Abdul Rashid Dostam, de a fi înfăptuit acest atac, care s-a soldat cu victime în rîndul populației pașnice.

■ Extrema dreaptă, în ofensivă

O manifestație autorizată a extremei drepte poloneze a avut loc sîmbătă la Lublin, în cursul căreia s-au scandat lozinci naționaliste și antisemite. Au fost arse drapelele american, german, israelian și al Consiliului Europei și s-a protestat împotriva cedării bogățiilor naționale capitalului străin, relevă France Presse. Liderul mișcării, Boleslaw Tejkowski, a atras atenția că aderarea Poloniei la Uniunea Europeană și NATO va aduce noi dificultăți economice Poloniei.

Va lua Petre Roman locul lui Vadim Tudor?

■ conștient de iminenta pierdere a sprijinului acordat de P.R.M., P.D.S.R. se reorientează către alți posibili aliați

Patruzeci de minute a durat conferința de presă, organizată sîmbătă la sediul P.D.S.R., din bulevardul Ștefan cel Mare și Sfînt. Motivul pentru care întîlnirea cu ziariștii a fost drastic scurtată l-a constituit prezența ministrului Sănătății, Iulian Mincu, care a prezentat un bilanț succint al activității sale la conducerea ministerului. Între altele, dl. Mincu a făcut cunoscut că, pentru anul acesta, contractele privind exporturile de medicamente totalizează 123 miliarde lei. În continuare, ministrul Sănătății a expus rezultatele grevei farmaciștilor din București: nici unul, cu excepția celui că farmaciile particulare din Capitală (circa 2400) nu mai eliberează medicamente compensate. Motivul este unul singur: pînă cînd se primește contravaloarea rețetelor (maximum 30 de zile), leul se devalorizează.

În ce privește desființarea secțiilor de Urologie și Obstetrică de la Spitalul "Parhon" din Iași, dl. Mincu a arătat că secțiile respective sînt subutilizate, sporul demografic în Iași fiind în scădere. Secțiile respective vor fi restructurate și probabil vor fi dotate cu instalații de dializă sau cardiologie.

Senatorul Ioan Solcanu, președintele filialei județene a P.D.S.R., s-a referit, cum era de așteptat, la atacurile "neobișnuite" adresate de P.R.M. partidului de guvernămînt și președintelui Iliescu și a avertizat că "pînă cînd conducerea P.R.M. nu-și revizuiește atitudinea, continuarea colaborării rămîne sub semnul întrebării. Nu sîntem dispuși la orice compromis doar pentru a ne menține la putere", a mai spus dl. Solcanu.

Ar putea exista o soluție în locul sprijinului P.R.M.: democrații lui Petre Roman. Consultările cu P.D. vizează realizarea unui acord parlamentar, iar discuțiile de pînă acum au fost "sincere și constructive" - aprecierea aparține senatorului Ioan Solcanu.

Petre Roman, liderul P.D. (F.S.N.)

Referitor la remanierea guvernamentală, deși Protocolul semnat cu P.U.N.R. "este menținut și va fi aplicat", dl. Solcanu a lăsat să se înțeleagă că intrarea efectivă a reprezentanților d-lui Funar în Guvern va fi amînată cu o săptămînă. **(Radu MEȘNIȚĂ)**

Situația din Orientul Mijlociu a devenit explozivă

■ *o bombă a explodat într-o biserică creștină, ucigînd 9 persoane și rănind alte 30*

La Tunis, la sediul OEP, se face simțit un adînc sentiment de furie și pesimism. OEP nu crede că Armata israeliană dorește sau este în măsură să-i apere pe civilii palestinieni de actele de violență comise de coloniștii evrei. Yasser Arafat și colegii săi cer dezarmarea coloniștilor și desfășurarea în Fîșia Gaza și în Cisiordania a unei forțe internaționale cu rol de observator. Este puțin probabil ca guvernul israelian să accepte vreuna din cele două cereri.

În Teritoriile Ocupate, lumea este deziluzionată și furioasă. Grupările islamice radicale Hamas și Jihad au amenințat că vor răzbuna imediat moartea celor 53 de palestinieni. Pe de altă parte, Arafat este conștient că, în ceea ce-l privește, credibilitatea sa politică nu a fost niciodată mai mult pusă la îndoială ca în acest moment.

Trei palestinieni, între care o femeie și un adolescent, au fost uciși ieri de tiruri israeliene în Teritoriile Ocupate, unde manifestările de protest s-au desfășurat pentru a treia zi consecutiv după masacrul din orașul Hebron, din Cisiordania. Adolescentul a fost ucis în timp ce arunca cu pietre în soldații care înconjurau moscheea, locul masacrului. Soldații au încercat să intre în moschee, provocînd o confruntare cu manifestanții. Armata israeliană a încercuit complet Teritoriile Ocupate, muncitorii palestinieni nefiind autorizați să se ducă în Israel.

Pe de altă parte, cel puțin 9 credincioși au fost uciși și alți 30 răniți de explozia de ieri dimineață într-o biserică maronită dintr-o localitate situată la 20 km nord de Beirut. Bomba a explodat în timpul slujbei duminicale la care participau creștini catolici, aflați în post în această lună. Poliția a înconjurat imediat locul, reușind să dezamorseze încă o bombă plasată în biserică.

Omul care a aprins butoiul cu pulbere din teritoriile ocupate din Israel

Antentatul a avut loc în contextul în care Libanul se pregătește să-l primească la 28 mai pe Papa Ioan Paul al II-lea. Ministrul libanez de interne nu a exclus posibilitatea ca atentatul să aibă vreo legătură cu cel de la Hebron.

SFOS FUNDAȚIA SOROS PENTRU O SOCIETATE DESCHISĂ

anunță

Un nou program destinat elevilor de liceu, numit

DEZBATERI

Trei profesori de limba engleză de liceu vor participa la un Atelier de Dezbateri ce se va desfășura timp de o săptămînă, între 25 și 30 martie 1994, la Budapesta. La întoarcere, aceștia vor preda elevilor principiile dezbaterii, în limba română, și îi vor iniția pe alți profesori în arta și tehnicile dezbaterii.

Persoanele interesate vor trimite un curriculum vitae și o declarație de o pagină (amîndouă în limba engleză), în care să explicați de ce vreți să participați la acest program și de ce credeți că sînteți calificat să fiți un instructor al profesorilor. Vă rugam să trimiteți răspunsul dumneavoastră la unul din sediile fundației:

BUCUREȘTI: Calea Victoriei 155, bl. D1, sc. 7, et. 3, tel.: (01) 6590720; fax: (01) 3122745.

IAȘI: Bulevardul Copou 19, C.P. 1356, Of. Poștal 6; Tel (098) 146935; fax: (098) 147100.

*sobe de încălzit și gătit cu combustibil solid;
*haltere fixe și reglabile 1-10 kg;
*rame și capace canal;
*tucerie comercială;
*articole camping;
*portițe sobe;

TRADIȚIE CALITATE

S.C. NICIMAN S.A. IAȘI
Str. Niceman nr.2, Tel.098/152112, Fax 098/116739

NOU

*elemente decorative din fier forjat pentru garduri, balcoane, balustrade, grilaje;
*sistem de eșapare Dacia 1300 (tobă față, țeavă lungă, tobă spate) omologat R.A.R. cu garanție 6 luni de la livrare;

PRET

Direcțiile sanitare gestionează fondurile pentru medicamente ale Ministerului Sănătății

Gestionarea fondului de 2 la sută din valoarea medicamentelor, ce se va constitui conform unei propuneri a Ministerului Sănătății, ar urma să se facă direct de către Direcțiile Sanitare. Astfel, din acest fond, 70 la sută ar urma să fie utilizate de acestea din urmă, pentru eliberarea medicamentelor în regim compensat, iar 30 la sută va reveni MS, care-l va distribui județelor cu dezvoltare economică mai slabă.

Pentru acest fond se va deschide un cont special. Decontarea se poate face prin trei instrumente financiar-contabile: dispoziții de plată, telex sau CEC cu sumă limitată.

ALL SOUND

1 - 8 martie

ALL SOUND

Casetele ALL SOUND
un mărțișor pentru cei dragi

Casetele All Sound se găsesc în magazinele:
RODEX - OCCO SILHOUETTE - ORIENT (Gară)
MOBY DICK (Universitate) - *TRIDENT* (Super Copou) - *EVA* (B-dul Independenței) - *M&M* (Aleea Rozelor) - *SIRATON* (Nicolina) - *ACROPOLIS* (Piața Nicolina) - *CESA* (Oancea) - *OANA* (Sf. Lazăr) - *LA ROSSA* (Rond Filarmonică)
MAGAZIN UNIVERSAL MOLDOVA

O audiție de excepție garantată prin calitatea benzii și a înregistrărilor

A APĂRUT

expres monitorul

Societatea Comercială BERE "ZIMBRU" S.A. Iași

Iași, Str. B-dul Chimiei nr. 2

Închiriază rezervoare inox 13 hl pentru desfacere bere vărsată.

Cei interesați se pot adresa la sediul societății, sau la telefon 137116, 137682.

CAFEAUA DE DIMINEAȚĂ

Avatarurile unei ediții Eminescu, tipărită la Iași în 1943 sub amenințarea războiului

Aurel LEON

Din îndemnul lui G. Călinescu, căruia îi editase "Jurnalul literar", librarul Atanasie Gheorghiu a înființat editura "Cartea Moldovei". Revista lui G. Călinescu și-a încetat apariția în 1940 prin plecarea la București a lui Călinescu, dar editura are un program fixat de Călinescu. Nu e lipsit de interes să-l reamintim. În primul rînd, autonomia literaturii față de viață. Succint: "nimic nu e adevărat în artă dacă nu e exprimat, nimic nu se poate exprima dacă nu e trăit". În termeni obișnuiți, trebuie să-l învățăm pe scriitor să cunoască viața, trăind-o, gîndind cu frenezie, iubind, urînd, fiind om al nemulțumirii ori snob. După aceea trebuie să-l determinăm să se obiectiveze prin discuția estetică, făcîndu-l să treacă fără dificultate de la ținuta practică la poziția teoretică. O a doua problemă pe care o pune editura e să evite în critică improvizația. Pentru aceasta, se poate apela la Facultatea de Litere.

Dorind să-și inaugureze activitatea editorială cu Eminescu, Atanasie Gheorghiu a convenit cu profesorul Grigore Scorpan să realizeze o ediție critică. Scorpan era cel mai indicat să facă așa ceva. În afara faptului că sub regimul legionar fusese directorul Teatrului Național din Iași, Scorpan era cel mai autorizat eminescolog din Iași. Numai că profesorul era foarte meticulos și pînă să predea manuscrisul a durat tot anul 1943. Ediția să zicem că a apărut în toamna anului 1943, cu 20 de gravuri originale de Th. Kiriacoff-Suruceanu. Kiriacoff era pictor decorator la Teatrul Național. Cartea a rămas parte în depozit, parte doar coli trase, ca și reeditarea monografiei "Iașii", de N.A. Bogdan (ediția a treia), în localul tipografiei din str. Ștefan cel Mare. A urmat evacuarea și editura "Cartea Moldovei" s-a refugiat la Craiova. Parte din ediție, care era broșată, a plecat la Craiova, dar cea mai mare parte din tiraj s-a pierdut în 1944. Putem vorbi, deci, de o ediție pierdută. În ea se află munca de o viață a prof. univ. Grigore Scorpan, din prefața căruia voi mai reproduce, spre a marca existența acestei ediții, mai ales pentru specialiști. Cred că dl. acad. dr. Const. Ciopraga știe a cîta ediție este aceasta din 1943, de la "Cartea Moldovei". Dar să dăm cuvîntul lui Gr. Scorpan:

"Ar fi natural ca, după apariția a numeroase ediții îngrijite de autentici specialiști, - dintre care unii au rămas în istoria noastră literară prin atîtea studii clasice, consacrate operei lui Eminescu, ediția de față să se mărginească la o simplă reproducere a textelor, definitiv fixate de critica anterioară.

Din nefericire însă, nici pînă în momentul de față nu s-a stabilit o înțelegere unanimă în ceea ce privește varietatea, în aparență contradictorie, a formelor lingvistice pe care le prezintă manuscrisele poetului.

Multora, această varietate li s-a părut un adevărat «haos», în care nu este posibilă întrezărirea unui fir conducător. «Pe vremea cînd scria Eminescu, limba literară nu era încă formată. În lupta lui cu materialul lingvistic, Eminescu întrebuința pentru același cuvînt forme diferite: cînd forma populară, cînd cea literarizată în diferite feluri... Pe de altă parte, cum și "Convorbirile Literare" - indiferent de manuscrisele autorilor - întrebuințau la întîmplare forme variate pentru același cuvînt, este imposibil de știut cu preciziune unde a întrebuințat Eminescu însuși o formă sau alta. Căci, dacă ne-am fi condus după manuscrisele lui, rezultatul ar fi fost același, deoarece Eminescu varia forma aceluiași cuvînt de la o redactare la alta, iar ultimul manuscris, cel dat la tipografie, nu mai există». (G. Ibrăileanu, Prefața la Poezii, ed. Ciornei, București, s.a., pag. 18).

Ea - un înger ce se roagă, El - un demon ce visează

Criticii literari au preconizat și pus în aplicare în edițiile lor soluții opuse:

I. Respectarea în totul a limbii lui Eminescu, păstrînd toată diversitatea formelor, așa cum acestea apar în manuscriptele poetului. «Copiind exact izvoarele..., am introdus două feluri de schimbări: le-am transcris toate în actuala ortografie a Academiei Române și am introdus limba scrisă a lui Eminescu. Pentru a putea stabili această limbă, am urmărit în manuscrise și am scos în fișe toate cuvintele pe care Eminescu le scrie altfel decît Convorbirile, deoarece le și pronunța altfel. Numai cînd totalitatea exemplelor dovedea adevărata pronunțare a lui Eminescu, mi-am permis să înlocuiesc formele din Convorbiri... Eminescu, ca de altminteri toți scriitorii români pînă în ziua de astăzi, nu are consecvență în formele pe care le întrebuințează... Nici Convorbirile Literare nu sunt mai consecvente și, de multe ori, forma din revistă nu se potrivește cu cea din manuscrise; am lăsat toate aceste neconsecvențe, necrezînd că am dreptul să-i uniformizez limba». (Constantin Botez, Lămuriri la Poezii, ed. Cultura Națională, București (1933), pag. VIII, IX-X).

2. Unificarea limbii în direcția formei literare. Soluția a fost argumentată de G. Ibrăileanu și a fost primită, în parte, și de alți editori.

Ce s-ar fi întîmplat dacă Eminescu ar fi ajuns să-și îngrijească singur ediția între anii 1920-1927, nu putem ști, iar discuția în sensul acesta trebuie să aibă soarta tuturor acelor controverse care încep cu dacă. Știm asta, sau, mai bine, ar trebui să știm, cum a scris Eminescu în epoca sa. Această cercetare ar da rezultate sigure și ne-ar înfățișa una din cele mai interesante munci pentru a da valoare artistică limbii românești în toată bogata ei varietate dialectală. Dealtminteri, chiar G. Ibrăileanu, cu fina sa intuiție, și-a dat seama de acest lucru: «Emihescu vorbea limba din nordul Daciei. Dar nu era exclusivist. El și-a făurit limba din toate dialectele, întrebuințînd formele cerute de sonoritatea versului, indiferent: muntenești ori moldovenești».

Dar Eminescu și Creangă sînt mai întîi ai Moldovei, apoi ai Românismului și în cele din urmă ai lumii. Numai ortografia trebuie primenită necontenit, dar cu o strictă delimitare între ea și ortoepie. Formele moldovenești, toate, dar absolut toate, din opera lui Eminescu, trăiesc în toată Moldova, în toată Basarabia, în toată Bucovina; dacă ar fi murit chiar acolo - și cuvintele mor într-o formă sau alta - și nici chiar atunci n-ar fi îngăduit să se schimbe formal sau noțional din ce-au simțit, gîndit și scris Alecsandri, Creangă, Eminescu.

Și cu atît mai puțin cînd de secole idiomul moldovenesc nu-și schimbă haina..."

Și astfel, profesorul Gr. Scorpan își desfășoară argumentația în sensul că "forma literară e mai rece, mai solemnă, mai puțin intimă, pe cînd cea dialectală este mai aptă să exprime nota de subiectivism." În consecință, oricît de mare ar fi osîrdia editorilor din categoria a doua de a "literariza" limba lui Eminescu, lucrul acesta nu va reuși niciodată! ■

cotidian de informații
Monitorul

EDITORIAL

Un nou sistem de întrajutorare își caută fraierii în orașul Iași

Cezar CALUSCHI

Prăbușirea Caritas-ului și zvîrcolirile acestuia au declanșat în toată țara repercusiuni pînă la nivele foarte înalte. Deși Caritas-ul a înghițit sume uriașe de bani pe care numai naivii mai speră să le poată recupera vreodată, lumea continuă cu încăpățînare și inconștiență să se agațe de acest miraj al îmbogățirii peste noapte. Bineînțeles, cei care stau în spate au știut să construiască aceste jocuri după puterea și buzunarul fiecăruia. Dacă la Ploiești sau la Focșani jocul este accesibil oricui, să nu uităm că în București tocmai s-a prăbușit un sistem de depuneri cu caracter privilegiat la care participau numai angajații unei instituții: Rompetrol. Depunerile se făceau în valută, minimum 30 dolari. La prăbușire sistemul a lăsat în urmă lipsuri în valoare de un milion de dolari și o Asociație a păgubiților cu aproape 2000 de membri. Cu toate acestea, lumea nu este sensibilă încă la esecurile răsunătoare ale jocurilor de întrajutorare. Dacă în jur se află zeci de persoane care au pierdut și una care a cîștigat, depunătorii se agață de norocul acesteia din urmă, precum înecatul de un pai, și se aruncă cu capul înainte, repezindu-se oriunde se deschide un nou joc de tipul Caritas-ului.

Procuratura, Poliția și, pe alocuri, Primăriile, împreună cu Garda Financiară, s-au mai dezmorțit între timp după căderea Caritas-ului, începînd să ia atitudini din ce în ce mai ferme chiar și pentru simplul motiv de a preîntîmpina convulsiile sociale care urmează unor astfel de esecuri. Și în toată această nebunie prin care Iașul, să ne amintim, a mai trecut - dl. Paicu să trăiască - iată, un nou sistem scoate capul chiar în buricul tîrgului: "Circuitul de întrajutorare GIGA CARITAS", care și-a anunțat sîmbătă, în paginile unui cotidian local, începerea activității într-un sediu pe strada Arcu. Cu alte cuvinte, un circuit al cărui sediu este în Pitești, sfidînd ceea ce se petrece în jur, a început să adune iarăși bani de la ieșeni. Să observăm că după esecurile din anii trecuți, cînd, dacă vă aduceți aminte, un om a murit hăituit de mulțimea păcălită, la Iași aceste inițiative au fost primite cu răceală și reticență. Să mai notăm în continuare că săptămîna trecută Centrul Caritas, deschis în sectorul 5 din București, a fost închis de Poliție și Crin Halaicu a susținut că nu permite funcționarea Caritas-ului în Capitală.

Mai aproape de noi, la Piatra Neamț, săptămîna trecută Poliția a blocat ferm inițiativa deschiderii unui joc de tip Caritas, promovat de firma Cristal din Vaslui. În aceste condiții, Iașul își permite să nu reacționeze în nici un fel. Cele două instituții care ar fi trebuit să ia atitudine, Primăria și Poliția, au fost probabil luate prin surprindere și nu au dat nici un semn. Așa cum își asumă acum să nu se amestece, își vor asuma ca peste cîteva luni să țină piept sutelor de înșelați care vor urla după bani pe străzile orașului. Se va înființa iarăși o asociație de păgubiți care, luînd la rînd ușile tribunalelor, va cere dreptate. Și atunci mă întreb dacă nu trebuie măcar acum, în ultimul ceas, să punem punct acestei inconștiențe care este pe cale să izbucnească din nou la Iași. Nu vom fi nici mai bogați și nici mai săraci. Dar nu vom fi nici giga-fraierii oportuniștilor și escrocilor pe care justiția se mai sfiește încă să-i strîngă de pe drumuri. ■

CETATEA SCUFUNDATĂ

"Cazul Iacoban" și problema iertării

Liviu ANTONESEI

De uitat mă îndoiesc că putem uita ce-a făcut dl. Iacoban, însă d-sa ar putea fi iertat. Cu o singură condiție - să-și asume faptele incriminabile și să-și ceară iertare de la cei persecutați cu ajutorul d-sale.

Într-un interviu publicat de "Opinia", dl. Mircea Radu Iacoban consideră că reacțiile suscitate de instalarea d-sale la conducerea Teatrului "Luceafărul" ar fi fost "organizate" de cineva. Asta ar însemna că personalități incontestabile ale culturii române, precum Nicolae Manolescu, Nicolae Breban, Gabriel Liiceanu, Andrei Pleșu, Ana Blandiana și toți ceilalți semnatari ai protestului - mai bine de cincizeci! - sînt un fel de copii manipulați de o obscură - însă malefică - persoană. Sper că dl. Iacoban realizează măcar acum că a jignit nepermis "floarea intelectualității române", ca să folosesc o formulă de lemn de pe vremea cînd d-sa funcționa în C.C.-ul defunctului (?) partid comunist din România. În același interviu, dl. Iacoban mai afirmă că ar răspunde atacurilor dacă acestea s-ar referi la aspecte concrete, la acțiuni precis conturate din activitatea d-sale. Ei, bine, săptămîna trecută, două intervenții din "Monitorul" făceau referiri, mai mult decît concrete, la situații în care dl. Iacoban a acționat împotriva unor oameni de cultură în mod abuziv, punîndu-se integral la dispoziția partidului și a organelor sale represive. Mai mult, d-sa nu a urmat pur și simplu "îndrumările partidului", ci pare să le fi provocat. Prin aceasta, d-sa a devenit un agent al abuzurilor și represiunii. În articolul d-lui Danilov, sînt reamintite două situații în care dl. Iacoban a alertat vîrfurile nomenclaturii locale în legătură cu doi tineri scriitori ce fuseseră premiați de jurii pur scriitoricești, deci profesionale. La intervenția directă a d-lui Iacoban, Nichita Danilov și Lucian Vasiliu s-au văzut privați de premiile acordate de **Asociația Scriitorilor**. Au fost acestea niște abuzuri? Ba bine că nu! Au fost ele inițiate de dl. Iacoban? Bineînțeles, după cum o pot confirma toți cei care au fost implicați în acordarea și, apoi, suspendarea premiilor.

Un al treilea abuz este reamintit în interviul pe care mi l-a acordat Dan Petrescu pentru "Monitorul". Un abuz și mai grav în măsura în care fostul director al **Teatrului Național** a amestecat prestigioasa instituție pe care o conducea în jocul murdar al serviciilor de represiune. De altfel, doi ani mai tîrziu, respectivele servicii au lucrat exact la fel atunci cînd au retras pașaportul lui Mihai Dinu Gheorghiu. Numai că, de data aceasta, n-au mai apelat la șefii **Comitetului de Cultură** sau ai **Teatrului Național**, ci la un inexistent cetățean francez care alerta **Securitatea** română, prin intermediul **Universității**(?!?), că dl. Gheorghiu nu va reveni în țară. Habar n-am dacă dl. Iacoban a fost amestecat și în această afacere, știu însă că a fost folosit dl. Nagâț, primarul de atunci al orașului nostru.

Dar să revenim la dl. Iacoban. D-sa își exprimă surprinderea că este contestat, că lumea nu uită porcăriile pe care le-a făcut în calitate de reprezentant marcant al fostei puteri comuniste. De uitat mă îndoiesc că putem uita ce-a făcut dl. Iacoban, însă d-sa ar putea fi iertat. Cu o singură condiție - să-și asume faptele incriminabile și să-și ceară iertare de la cei persecutați cu ajutorul d-sale. Din păcate, dl. Iacoban se dovedește a fi alcătuit din cea mai rezistentă fibră a activiștilor comuniști și, prin urmare, nu recunoaște nimic, nici nu-și cere iertare. E și normal - comuniștii au întotdeauna dreptate, ei nu greșesc niciodată, ei n-au pentru ce să-și ceară iertare. Ei sînt detașamentele luminate din fruntea clasei muncitoare și a întregului popor român. Această mentalitate este, de altfel, vizibilă în cartea publicată de dl. Iacoban la începutul lui 1990 - **Puterea îngrată la români** - în care încearcă să se disculpe, să se scuze, dar nici o clipă nu se referă la propriile-i fapte incriminabile, nici o secundă nu crede că ar exista motive să-și ceară iertare de la victimele faptelor sale.

În final, aș dori numai să formulez trei întrebări precise referitoare la cele trei fapte "concrete" amintite mai sus:

1. De ce a cerut suspendarea premiului literar acordat de un juriu profesional d-lui Nichita Danilov?

2. De ce a făcut același lucru în cazul d-lui Lucian Vasiliu?

3. De ce a amestecat instituția pe care o conducea într-o calomnie ordinară la îndemnul organelor de represiune?

Sînt trei fapte concrete și trei întrebări precise. De răspunsul la aceste întrebări ar putea să depindă începutul iertării pe care am putea s-o acordăm d-lui Iacoban. Cum există și alte fapte incriminabile, d-sa ar putea încerca să le clarifice pe toate. De uitat, desigur, nu vom uita, dar am putea încerca să-l iertăm. Dar să nu înceapă iarăși să se scuze sau să-i acuze pe alții, ci să-și asume porcăriile făcute și să-și ceară efectiv iertare pentru ele. Este însă d-sa atît de puternic? Poate d-sa să privească atît de bărbătește asupra propriului său trecut? Iată un pariu care ar merita să fie făcut! ■

P.S. Am toate motivele să cred că dl. Iacoban a rîs în hohote în ultima lună observînd cum, pe rînd, "cazul Iacoban" devine "cazul Danilov", apoi "cazul Cîntec" apoi "cazul Faifer" ș.a.m.d. Dumnezeule, neobosiți polemiști mai avem!

Din scrisorile, telefoanele și audiențele zilei

■ Restaurație și în... agricultura satului

Dl. Anatol Amariei - Iași. În satul Runcu, comuna Țibana, Iași, există o asociație pentru cultivarea pămîntului. În conducerea ei s-au regrupat foștii membri ai B.O.B. - P.C.R. local. Directorul general al asociației este tovarășul Mihai Ungureanu, fostul secretar B.O.B. El taie, el spînzură - mai dihai ca pe timpul răposatului, căci atunci era doar un simplu brigadier. Alt fost membru al B.O.B este Neculai Spiță, care este un fel de magazioner, că porumbul de pe unele tarlale el l-a cîntărit și împărțit la oameni. Ba și la grîul din vară îl vedeai la cîntar. Unii contrazic zicerea și susțin că dl. Neculai I. Perju este cu magazia, cu împărțitul. Alt conducător local este Mișu Flocea, tot din B.O.B., care se intitulează "președinte" și susține că, dacă n-ar fi luptat el pentru înființarea asociației, aceasta nici nu era. Din conducere, fără a se ști ce hram poartă, face parte și Ion Turcu, tot din... B.O.B. Cît privește nevastă-sa, Aneta, și ea fostă membră a P.C.R., fiind ea om de încredere și cu origine sănătoasă, este astăzi vînzătoare la prăvălia asociației, unde găsești de toate, dar mai ales băutură. Unii susțin că prăvălia e o binefacere pentru că, dacă ar lipsi ea de la asociație, unde s-ar duce directorul general să facă control..., decît la Aneta, pentru că, oricum, este mai aproape decît la alte crîșme.

■ Chiar dacă Judecătoria a anulat două acte, cel de bază există și aparține proprietății personale

Dl. Vasile Blejușcă, Iași, Aleea Mircea cel Bătrîn nr. 5. În Iași, str. Rozelor nr. 1: există o suprafață de 250 mp teren, avînd ca vecini la nord proprietatea N. Gorea, la sud str. Rozelor, la est teren de stat, iar la vest un teren viran. El a aparținut decedatei Veronica N. Popa, care l-a vîndut, cu act notarial, la 14 mai 1993, lui Vasile Blejușcă, din Iași. Terenul, obiect al tranzacției, a fost dobîndit de vînzătoare prin act de reconstituire a dreptului de proprietate, conform legii 18/1991, cu titlu de proprietate, transmis la Notariat, el provenind dintr-o cumpărare mai veche, cu act autentic, la Tribunal, la 2 aprilie 1932 (vecinătățile corespund celor din 1993). Profitînd de existența "terenului viran", cei 250 mp au fost ocupați de S.C. COMMETAL S.R.L. Iași, care îl stăpînește abuziv, contrar actelor enumerate, a referatelor și adreselor Primăriei municipiului Iași, a faptului că terenul există în evidențele fiscale, iar pentru el se plătește impozit. Ba, în plus, S.C. COMMETAL S.R.L. promovează acțiune în justiție pentru evacuarea proprietarului și obține sentința civilă nr. 12081/1993 prin care se hotărăște, împotriva realităților, anularea titlului de proprietate pentru cei 250 mp teren, ca și anularea contractului de vînzare-cumpărare, încheiat la 14 mai 1993, între decedata Veronica N. Popa și Vasile Blejușcă. Cauza este acum pe rol la instanța de apel. S-o fi discutînd situația juridică a actului și proprietății din 1932 - la care ne-am referit - și care n-a fost grevat de nici un litigiu sau sarcini de natură să afecteze "garanția acordată cumpărătorilor de orice evicțiune, totală sau parțială", prevăzută în Codul civil?

■ Laborioasa cercetare a Procuraturii Generale, care n-a părut suspectă nici parlamentarilor

Dl. Costache V. Ciurlică, din Lunca Pașcani, s-a adresat Parlamentului României, Camerei Deputaților, la Comisia pentru cercetarea abuzurilor. În ianuarie 1994, sub nr. 10.290 și sub semnătura președintelui Victor Babiuc, i s-a comunicat în xerocopie "laborioasa adresă nr. 1049/C/8665/21.12.1993 a d-lui procuror general", în care, printre altele, se precizează: "în anul 1991 au fost sacrificate din necesitate un număr de 39 capete taurine cu o greutate în viu de 4.929 kg, rezultînd după tranșare 2.135 kg carne, care a fost vîndută prin magazinul unității la prețul de 53,42 lei/kg; suma rezultată - 114.057 lei - a fost evidențiată în contabilitate". Ceea ce ar însemna că o taurină a avut în viu 120 kg - cam cît un vițel după cîteva luni de viață, iar după tranșare - doar 54 kg, ceea ce ar însemna greutatea a doi-trei curcani semidezvoltați sau cît o oaie. Cît privește prețul, rămîne de apreciat de fiecare cititor. Menționăm și concluziile d-lui procuror general, Vasile Manea Drăgulin, la "laboriosul" document: "Ciurlică V. Costache urmărește să obțină împărțirea patrimoniului C.A.P. Lunca Pașcani între foștii membri cooperatori". În realitate, el mai urmărește să se facă dreptate, să nu se îmbogățească unii în dauna majorității. Dar asta nu văd și nu simt cei care primesc scrisorile spre cercetare și soluționare. Dar și parlamentarii înghit orice, chiar dacă taurina devine oaie sau curcan.

■ Părerea unei gospodine într-o dispută, aparent, numai a intelectualilor (cazul Iacoban)

D-na Clara Calapod, Iași. Nu cunosc pe nici unul din cei intrați în gîlceavă. Noi, gospodinele, cînd ajungem a ne spune ceva, spunem repede ce avem de spus și revenim, împrumutîndu-ne borșul sau făina pentru mîncare. Nu facem un capăt de țară din orice. Participanții la gîlceava din ziar se țin tare, nu cedează nici unul. Aruncă cuvinte în stînga și în dreapta. Unele cu iz de sudalmă, de amenințare. Am înțeles că totul a pornit de la un concurs cîștigat de un nomenclaturist. Nomenclaturistul stă și își rîde în barbă, organizatorii concursului la fel, iar un grup de intelectuali care au fost sinceri cînd erau în papuci și în pijamale, pe holuri întunecate ori la ghișee spitalicești, s-au scorțoșat de îndată ce și-au pus cămașa, cravata și hainele, acuzînd de nesinceritate pe reporterul cu aparat de înregistrare a sincerității ascuns sub dulman. Ei, acum, gătiți în haine de stradă, gîndesc și își expun ideile în termeni care nu-l ating pe nomenclaturist.

■ Continuă jecmănirea "legală" a unor oameni prin jocurile de întrajutorare

Marin Pîrvulescu, Iași. În toate țările civilizate, statul se consideră obligat să asigure, prin organismele sale, protecția cetățenilor împotriva răufăcătorilor de orice fel, chiar și atunci cînd cetățenii nu sînt în măsură să sesizeze pericolul și să se apere pe cont propriu. Este, printre altele, ceea ce se numește "sesizarea din oficiu", la care sînt obligate organismele judecătorești, în sensul de a interveni chiar și atunci cînd nu există un reclamant. Libertatea constituțională de înființare a unor societăți de "prestări de servicii", invocată de către instanțele care aprobă funcționarea "jocurilor" de tip CARITAS, este doar una din modalitățile cele mai cinice folosite de putere, pentru a lecui populația de libertatea pe care a cerut-o cu insistență după decembrie 1989. În acest fel, milioane de oameni ignoranți și lipsiți de posibilitatea de a pricepe că, fără ca unii să fie înșelați, nu este posibil să se plătească "cîștiguri" altora, că cei înșelați sînt în număr mult mai mare decît cei care profită și că aceștia din urmă, profitorii, sînt un grup din care nu lipsesc cei care aprobă escrocheria, cad victimele "democrației".

■ Cel de-al cincilea număr

Dl. prof. Constantin Moraru ne face cunoscută apariția celui de-al cincilea număr al publicației ieșene "Curierul Ginta Latină". Cuprinzînd rubrici și articole interesante, revista servește românilor din teritoriile locuite de ei și place cititorilor săi. **(Ion N. OPREA)**

FRESCO
MADE IN ITALY

Reprezentanța FRESCO - Iași
Str. Aleea Rozelor nr. 8, sc. B, et. II, ap. 12, telefon 132607.

vă oferă, din stoc sau la comandă:

- dozatoare pentru sucuri și bere;
- esențe naturale (ORANGE, COLA, MANGO, CĂPȘUNI etc.);
- îndulcitori (zaharină, aspartam, acid citric, citrat de sodiu);
- mașini pentru înghețată;
- mașini pentru paste făinoase;
- vitrine frigorifice;
- mașini pentru cafea espresso;
- dotări complete snack-bar;
- hîrtie imprimantă A3.

UNGHIUL DE TRAGERE

Oameni făcuți să cîștige

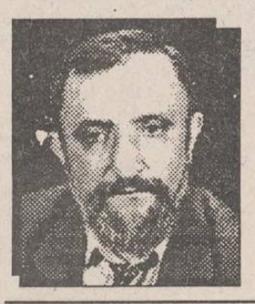

Val CONDURACHE

Sînt oameni făcuți să cîștige, în vreme ce altora le este, parcă, rezervată pe viață postura de **out-sider.** Sigur că nimeni nu se împacă ușor cu gîndul ăsta. Celor făcuți să cîștige soarta pare să le surîdă la tot pasul, iar celor fără de șansă pare să le joace numai renghiuri. Lucrurile nu stau chiar așa. Toată lumea știe că nu e ușor să cîștigi, dar puțini se gîndesc că și mai greu este să fii și să rămîi cîștigător. Propoziția de dinainte ar fi bună de Gigă, dacă ea nu ar explica de ce numai unii oameni suportă condiția de cîștigători, în vreme ce marea majoritate se resemnează la condiția de învins, pe care, uneori, o ridică la rangul de virtute.

Am urmărit cu mare interes probele de patinaj artistic de la Olimpiada de la Lillehamer. Philippe Candeloro este de cîțiva ani buni o mare figură a probei de simplu masculin, un **show-man**, un om spectacol, pe care publicul și arbitrii l-au așteptat, parcă tot timpul, pentru spectacolul de gală; Philippe Candeloro a lăsat și el impresia că nu se bate pentru medalii, că nu-l interesează gloria aurului și că singura recompensă pe care vrea s-o primească e popularitatea pe care și-o cîștigă în improvizația strălucitoare, mai strălucitoare decît aurul, din spectacolul de adio al tuturor campionatelor. Un amestec ciudat de Pierrot, trist și vesel, de Cyrano de Bergerac, fanfaron și romantic pînă în măduva oaselor, de rocker fanatic, contemporan cu romantismul agonic al zilelor noastre, a făcut din Philippe Candeloro figura cea mai simpatică, mai dezlegată de ambiția și de înverșunarea concursurilor, mai omenească sub toate aspectele și, nu în ultimul rînd, mai generoasă și mai risipitoare cu harul.

Jocul sorții a eliminat din concursul Olimpiadei de la Lillehamer pe cîțiva mari favoriți: Viktor Petrenko, Brian Boitano, Kurt Browning. **Out-sider**-ul, Philippe Candeloro s-a văzut, înaintea ultimei probe, între marii favoriți ai concursului. După un parcurs excepțional, în care nu mai avea nimic de pierdut, cu o dezinvoltură pe care nu ți-o dă decît lipsa oricărui orgoliu, Philippe Candeloro era, cu cîteva secunde înaintea ultimului exercițiu, campion olimpic. Romantismul lui dezordonat, grația aproape ilicită a temperamentului liric necontrolat, răbufnirea din adînc a trufiei de gal îl aduseseră pe Candeloro la cîțiva pași de victorie.

Spuneam că numai unii oameni suportă condiția de cîștigător. Philippe Candeloro nu face parte din rîndul lor. Sînt convins că poticnirea care l-a adus pe locul trei nu s-a datorat emoției, ci spaimei. Candeloro a avut medalia de aur în vîrful patinei: s-a împiedicat în ea. Asta este: sînt oameni făcuți să cîștige, în vreme ce altora le este, parcă, rezervată pe viață postura de **out-sider.** ■

FRAROM IAȘI S.R.L.
anunță
deschiderea unui nou și elegant magazin
în cartierul Dacia, str. Vitejilor Bl.S.D.2, parter.
Pe o perioadă limitată, *prețurile practicate în noul magazin sînt mai mici* decît prețurile din celelalte magazine FRAROM.
Veți putea găsi:
- televizoare;
- electrocasnice;
- aragaze;
- frigidere;
- covoare;
- confecții etc.

Magazinul este deschis zilnic între orele 9- 18
Vă așteptăm.

În prezent

România are de recuperat împrumuturi de aproape 2,5 miliarde dolari

■ cel mai important debitor al țării noastre, cu peste 1,7 miliarde dolari, este Irakul ■ pentru recuperarea banilor împrumutați Egiptului, statul român a acceptat conversia sumelor respective într-o investiție importantă ■

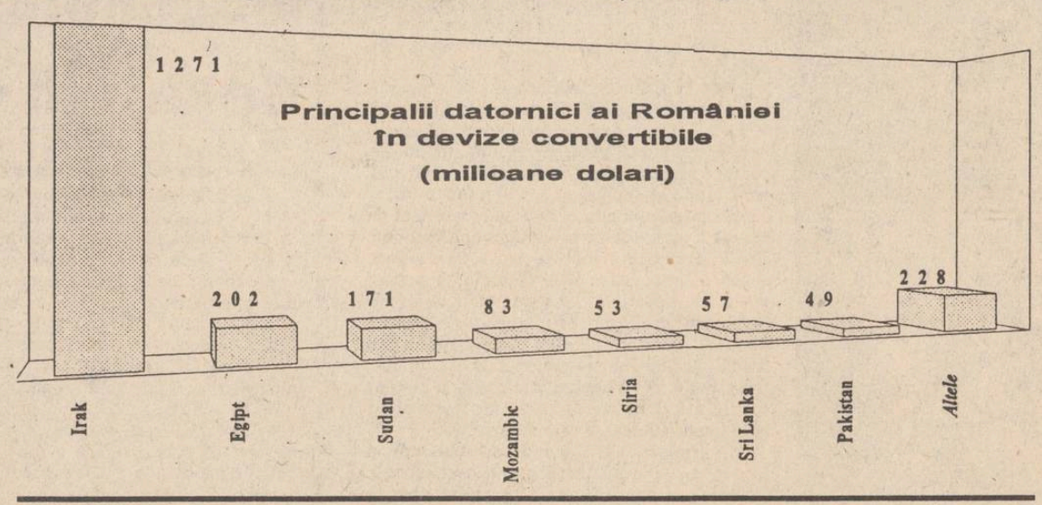

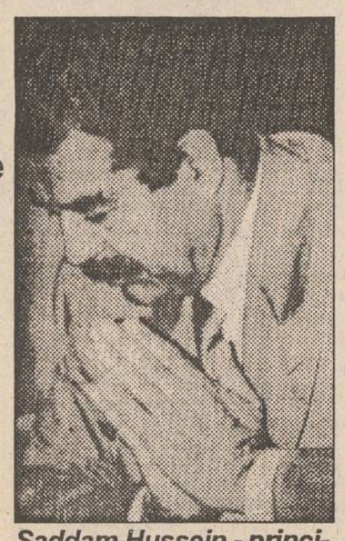
Saddam Hussein - principalul debitor al României

În prezent, deși Guvernul român caută în permanență surse de finanțare avantajoase pentru realizarea reformei economice, România are sume importante de bani în valută blocate de o serie de state ale lumii pe care le-a creditat.

La sfîrșitul anului 1989, se înregistrau creanțe în valoare de circa 3,26 miliarde dolari. În cei patru ani care au trecut de la căderea de la putere a lui Nicolae Ceaușescu, reducerea acestor creanțe a fost extrem de redusă: în 1991 cu 4,5 %, în 1992 cu 3,5 %, iar în primele 9 luni ale anului trecut cu doar 42 milioane dolari, respectiv 1,61 %. După cum informează revista "Capital" în ultimul număr, din cele 2,5 miliarde dolari, valoarea arieratelor (datorii ajunse la scadență) era de aproape 1,3 miliarde dolari, după primele 9 luni ale anului 1993.

Aceasta se datorează faptului că împrumuturile acordate unor țări din Africa, Asia și America Latină, în perioada anilor 1980, de conducerea comunistă de la București, au fost făcute în condiții de creditare pe termen mediu și lung.

Rambursarea creanțelor nu se va face prea curînd. Cel mai important stat care datorează bani României este Irakul, cu datorii de peste 1,7 miliarde dolari. Din această sumă, 731 milioane dolari o reprezintă arieratele. În prezent, Irakul se află sub embargo internațional, ceea ce îndepărtează foarte mult data recuperării banilor împrumutați lui.

Un caz aparte îl reprezintă între datornicii României grupul fostelor țări socialiste. În primele luni ale anului 1993, conform aceleiași surse, datoria acestor țări către statul român a crescut de la 707 milioane ruble la 737 milioane.

Pe lîngă toate aceste sume de bani blocate, România înregistrează anual importante pierderi economice, datorită conflictului armat din fosta Iugoslavie. În timpul anului trecut, surse ale Guvernului român au estimat la peste un miliard pierderile datorate cauzei menționate.

Practic, pentru recuperarea banilor împrumutați, România este nevoită să aștepte încetarea războaielor civile sau ridicarea embargourilor economice la care sînt supuse unele state. Astfel, recuperarea banilor nu are, deocamdată, un termen previzibil. **(Alin TOCAN)**

Modul de determinare a profitului impozabil de la 1 ianuarie 1994

■ precizări conform Hotărîrii Guvernului nr. 9967

Odată cu aplicarea noului sistem de contabilitate, începînd cu 1 ianuarie 1994, pînă la apariția unor noi reglementări, pentru determinarea profitului impozabil, agenții economici vor proceda după cum urmează:

1. Pentru luna ianuarie 1994:

a) se determină coeficientul mediu al rentabilității lunare, aferent facturilor emise după formula:

K = Profit realizat în luna ianuarie din activitatea de exploatare, cumulat cu profitul aferent facturilor neîncasate la 31 decembrie 1993 / (Venituri din exploatare, evidențiate în creditul conturilor din grupa 70 după natură + Clienții neîncasați din anul precedent)

b) coeficientul astfel determinat se înmulțește cu valoarea facturilor emise și neîncasate la 31 ianuarie 1994, obținîndu-se profitul sau pierderea aferentă facturilor emise și neîncasate;

c) profitul aferent facturilor emise și neîncasate se scade din profitul contabil la 31 ianuarie 1994, cumulat cu profitul aferent facturilor neîncasate la 31 decembrie 1993, rezultînd profitul lunii ianuarie, aferent facturilor încasate din activitatea de exploatare;

d) pentru ca lucrările de la lit. a, b, c să se efectueze cu exactitate, pînă la apariția unor noi reglementări în domeniul fiscal, este necesar ca agenții economici să ia măsuri de evidențiere în analitice distincte a cheltuielilor și veniturilor din activitatea de exploatare și separat a cheltuielilor și veniturilor din activitatea financiară și excepțională, iar rezultatele financiare (profit sau pierdere) să se determine pentru fiecare din situațiile menționate.

Profitul impozabil aferent unei luni este egal cu suma rezultatelor financiare obținute din activitatea de exploatare, financiară și excepțională.

2. Pentru lunile următoare, datele se preiau cumulat, de la începutul anului.

3. Situația facturilor emise după 1 ianuarie 1994 și neîncasate se va întocmi conform modelului anexat la Precizările Ministerului Finanțelor nr. 4175/1/30 iunie 1993 cu privire la aplicarea taxei pe valoarea adăugată, iar pentru determinarea rezultatului fiscal se va întocmi situația "Determinarea rezultatului fiscal".

4. Punctul 3 și anexa nr. 2 din Precizările Ministerului Finanțelor nr. 4175/1/30 iunie 1993 se anulează.

În comerț și alimentație publică

Foștii salariați nu vor participa la privatizare

■ preluarea activității în locație de gestiune creează mari dezavantaje salariaților

În cursul acestei săptămîni, va avea loc la Iași constituirea oficială a unei asociații a firmelor cu capital particular, constituite în urma preluării unor activități în locație de gestiune. Scopul acestei asociații este de a reprezenta interesele foștilor salariați ai firmelor de stat în vederea participării lor la privatizare. Motivul pentru care urmează a fi înființată această asociație îl constituie faptul că, pînă acum, nici Camera de Comerț și Industrie din Iași și nici Federația patronilor Iași - România nu s-au ocupat de asemenea probleme.

Conform legislației în vigoare, la privatizarea societăților comerciale cu capital de stat, cu activitate în domeniul comerțului, pot cumpăra acțiuni numai salariații firmelor. Un caz aparte este cel al foștilor angajați ai acestor societăți care au preluat activitatea respectivă în locație de gestiune. În acest fel, salariații au fost nevoiți să-și înființeze o societate cu răspundere limitată, pentru a putea avea relații contractuale cu firma de la care au preluat locația de gestiune, pierzîndu-și astfel calitatea de salariați ai societății comerciale la care au lucrat inițial. Situația este valabilă, în special, pentru magazinele și restaurantele luate în locație de gestiune.

În perioada actuală, cînd urmează a fi declanșat procesul de privatizare a firmelor din comerț, foștii salariați sînt dezavantajați pentru că nu au posibilitatea de a participa la privatizare. Pe de altă parte, cei care au rămas angajați ai societății comerciale care a predat locația de gestiune nu vor avea posibilitatea să cumpere acțiuni, datorită valorii lor mari. În consecință, este posibil ca societățile comerciale respective să fie scoase la vînzare prin licitație publică, la care pot participa orice persoane care au bani. **(A. T.)**

Programe de reformă structurală

Reforme structurale sînt întreprinse în multe țări în curs de dezvoltare și din Estul Europei. Mare parte din acest efort a fost susținut de "World Bank", care pînă în prezent a împrumutat 26 milioane dolari din resursele băncii și 6 milioane dolari din resursele I.D.A. în susținerea programelor de transformare. Reușita acestor programe este foarte diferită, dar este de asemenea evident că în țările care perseverează în eforturile lor de transformare ratiile de creștere se îmbunătățesc, nivelele de investiții și de eficiență cresc, iar capacitatea de export se extinde. Aspectele esențiale ale programelor de transformare sînt fundamentale și comune celor mai multe țări. Ele includ:

1. O majoră liberalizare a comerțului, ceea ce presupune atît o reducere a nivelului de protecție, cît și o armonizare a acestui nivel în toate sectoarele, restricțiile cantitative fiind înlocuite de tarife.

Obiectivele liberalizării comerțului vizează: introducerea competitivității atît pentru întreprinderile private cît și pentru cele publice; eliminarea monopolului în distribuție al sectorului public; eliminarea distorsiunilor între sectoare, care, de fapt, reflectă mai degrabă priorități guvernamentale decît pe piață liberă; promovarea exportului prin stimularea producției în mod aproape egal, atît pentru piața internă cît și pentru cea externă.

2. Stabilizarea economiei prin reducerea deficitului fiscal, stabilind rate de interes și prețuri reale și eficace. Reducerea deficitului fiscal presupune în mod normal stoparea accesului special al întreprinderilor publice la Banca Centrală pentru acoperirea pierderilor operaționale; sistarea investițiilor în întreprinderile publice, cu excepția finanțării lor de către sistemul de credit comercial; reducerea subsidiilor publice.

Obiectivele programului de stabilizare sînt evidente în restaurarea stabilității prețurilor și a unui echilibru susținut între resursele existente și cerere. Dar obiectivele depășesc această chestiune, pentru că, implementat în dezechilibrele macro-economice în politica fiscală, în sistemul de credite și taxe, există distorsiuni structurale clădite de-a lungul anilor, ele afectînd funcționarea întreprinderilor în două moduri fundamentale. Pe de o parte ele încorporează privilegii, monopoluri sau oligopoluri și alte limitări ale concurenței, de care beneficiază atît corporațiile publice cît și cele private existente. Pe de altă parte, ele încorporează impedimente la decizia managerială, la inovație, la inițiativa antreprenorială și, în general, produc discriminări față de sectorul privat, îngrădind pătrunderea noilor veniți. Ambele seturi de factori crează un cîmp de acțiune nesatisfăcător pentru un sistem de piață liberă, competitiv. Programele de stabilizare trebuie deci să depășească stadiul de restaurare a echilibrului dintre economii și investiții, venituri și cheltuieli guvernamentale și să se refere direct la aceste distorsiuni, care, bineînțeles, au implicații imediate asupra veniturilor și investițiilor dar au și o semnificație structurală pe termen mult mai lung.

3. Reforma sectorului public. Aceasta este deseori decisivă pentru operațiunile din sectorul public, sînt deseori în centrul dezechilibrelor și distorsiunilor macro-economice ale stimulentelor economiei de piață.

Obiectivele reformei sectorului public urmează să elimine accesul preferențial la buget pentru acoperirea pierderilor operaționale, să plaseze întreprinderile publice într-o structură competițională și să reducă numărul excesiv de mare de corporații publice care există de obicei. În afară de aceasta, birourile administrative implicate în numeroasele proceduri de control - prețuri, licențe, autorizații de import - trebuie să fie ele însele restructurate, pentru că fără o asemenea remodelare a acestor staffuri, tendința de a perpetua "supravegherea" este la fel de puternică ca și tendința de a apela la "control" în cazuri de dificultate.

Fluctuația cursului de schimb valutar în săptămîna 22 - 28 februarie 1994

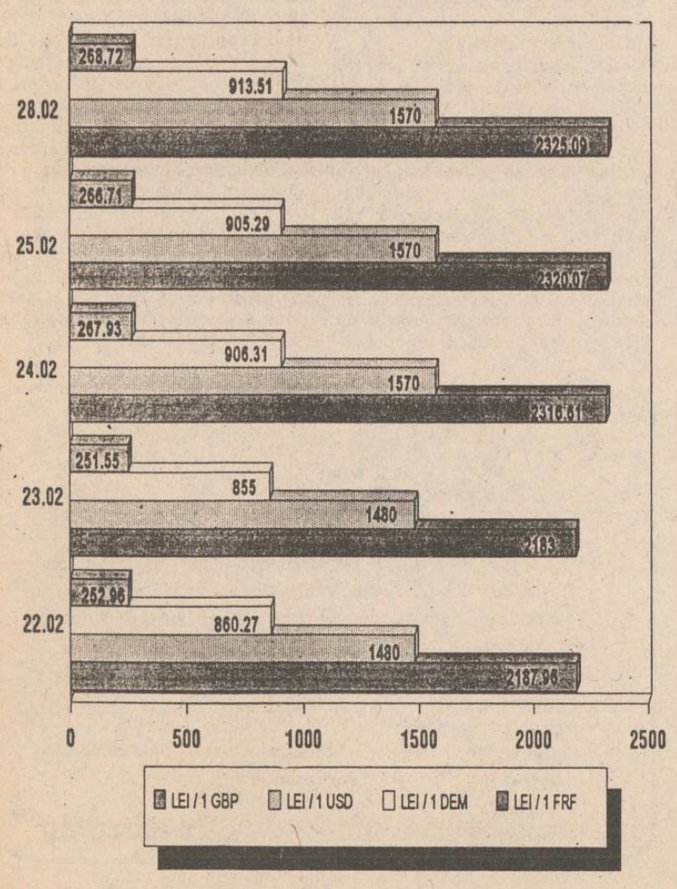

CARNETUL ZILEI

Luni, 28 februarie 1994

†Cv. Vasile Mărturisitorul, Procopie; sf. Casian Romanul; sf. cv. Gherman din Dobrogea

VREMEA

-3° — 12° C

Vremea va fi caldă pentru această perioadă. Cerul va fi variabil, cu înnorări de scurtă durată. Cu totul izolat, sînt posibile ploi slabe. Vîntul va sufla slab la moderat. Temperaturile minime vor fi cuprinse între -3 și 0 grade, iar cele maxime între 8 și 12 grade. Local, este posibilă producerea ceții. **(Mihaela GÎRȚU - Centrul de Prevedere a Vremii Bacău.)**

TV BUCUREȘTI

TVR 1 - 13,00 Calendar ■ 13,30 Desene animate: "Uimitoarele aventuri ale mușchetarilor". ■ 14,00 Actualități ■ 14,10 TVR Iași. Est Meridian ■ 15,05 TVR Cluj-Napoca ■ 16,00 Avanpremiera săptămînii ■ 16,15 Civilizația montană: Agroturism și... civilizație ■ 16,45 Actualități ■ 17,00 Emisiune în limba maghiară ■ **18,30 Film serial: "Salvați de clopoțel" (SUA, 1989), ep. 17. Redactor Roxana Enc** ■ 19,00 Clio. Fanarioții (II) ■ 19,30 Desene animate ■ **20,00 Actualități.** Buletin meteo. Sport ■ 20,40 Publicitate ■ 20,45 De luni pînă luni. Retrospectiva evenimentelor politice ■ 21,15 Publicitate ■ 21,20 Seară de balet cu Ansamblul Operei Române din Timișoara. Regia și coregrafia: Francisc Valkay ■ 22,35 Publicitate ■ 22,40 Actualități ■ 23,00 Gala decernării Premiilor "Cesar", ediția a 19-a. Prezintă Gérard Depardieu. Un omagiu special adus lui Federico Fellini ■ 0,40 Închiderea programului.

TVR 2 - 14,00 Actualități ■ 14,10 Bicentenarul Luvrului ■ 15,00 Film serial documentar: "Unul dintre motive" (I) ■ 15,30 Tineri interpreți ai cîntecului popular în topul radio 1993 ■ **16,30 Film serial: "Tînăra stăpînă"**, Brazilia, ep. 9. ■ 17,00 Veniți cu noi pe programul doi! "Ubi bene, ibi patria" ■ 20,00 ZDF. Telejurnal în limba germană ■ 20,30 Desene animate: "Gargantua" ■ 21,00 TVM. Mesager ■ 21,30 Limbi străine. Engleză americană (R) ■ 22,00 TV5 Europe. Telejurnal în limba franceză ■ **22,30 Film artistic: "Doamne, cu ce ți-am greșit, să-mi dai o nevastă care să bată cafenelele?".** Franța ■ 24,00 Închiderea programului.

TV SATELIT

RTL — RTL

7,00 Magazin matinal și știri ■ 10,10 Seriale ■ 14,20 California Clan (s) ■ 15,10 Crima e hobby-ul său (s.p.) ■ 16,00 Ilona Christen (show) ■ 17,00 Hans Meiser (show) ■ 18,00 Cine e șeful aici? (s.co.) ■ 18,30 O familie foarte dragută (s) ■ 19,00 O afacere de familie (co.) ■ 19,45 Știrile serii ■ 20,10 Exploziv - magazin ■ 20,40 Vremuri bune, vremuri rele (s) ■ 21,15 Smiticii Flodderi (sit.com.) ■ 21,45 O familie foarte dragută (s) ■ 22,15 Echipa de gardă (s.p.): "Duminica ucigașă" ■ 23,15 Ziua X: rep. de senzație ■ 0,00 Povestea unui grup pop: "Der Plan" ■ 0,30 Magazinul criminalității ■ 1,30 Viața de noapte (anchetă) ■ 2,00 O familie foarte dragută (s).

PRO 7 — PRO 7

6,50 Seriale și d.a. ■ 10,55 Pierdut în America (co., SUA, 1985) cu Albert Brooks ■ 13,00 Bill Cosby Show (r) ■ 13,30 O agentă inimoasă (s.p.) ■ 14,30 Dynasty (s): "Pactul" ■ 15,30 Fulgerul pe roți (s.p.) ■ 17,00 Vrăjitorie curată (s.co. SUA, 1989) - 17,30 Fred și Barney (d.a.) ■ 18,00 Familia Simpson (d.a.) ■ 18,25 Batman (d.a.) ■ 18,55 Parker Lewis (s.co) ■ 19,25 Aripi (s.co) ■ 19,55 Roseanne (s.co) ■ 20,25 Bill Cosby Show (s.co) ■ 21,15 Cocoon II: Întoarcerea (co SUA, 1988) ■ 23,30 Însemnări sîngeroase (f.p. SUA, 1989) cu G. Gerard ■ 1,25 Renegade (s) ■ 2,20 Reluări și seriale.

EUROSPORT — Eurosport

9,30 Aerobic ■ 10,00 Puncte atractive de la JO de iarnă ■ 14,00 Auto Raliul Safari din Australia ■ 15,00 Golf ■ 16,00 Tenis - Turneul ATP de la Philadelphia ■ 18,00 Eurofun ■ 18,30 Puncte atractive de la JO de iarnă ■ 20,30 Știri și reportaje 1 ■ 21,00 Motociclism pe gheață ■ 22,00 Auto Campionatul NASCAR ■ 23,00 Box ■ 0,00 Fotbal Eurogoluri ■ 1,00 Golf Magazin. Open-ul din Andaluzia ■ 2,00 Știri și reportaje 2.

MTV — MTV

7,00 Matinal, cu VJ Rebecca ■ 11,00 VJ Ingo ■ 13,00 Muzică soul, cu Richie Rich ■ 14,00 Mari hituri ■ 15,00 Snowball ■ 17,30 Coca Cola Report ■ 17,45 Noutăți cinematografice, cu VJ Pip Dann ■ 18,15 3 din 1 ■ 18,30 Dial-top la telefon ■ 19,00 Topul Marii Britanii ■ 21,00 Mari hituri ■ 22,00 Călătorie fantastică, farsă muzicală cu Phill Collins și Ray Cokes ■ 22,30 Madonna - The Girlie Show ■ 23,00 Lumea reală II ■ 23,30 Beavis & Butt-head (d.a.) ■ 0,00 Coca Cola Report ■ 0,15 MTV la cinema ■ 0,45 3 din 1 ■ 1,00 Topul Marii Britanii ■ 4,00 Nocturna video.

RADIO NORD-EST (72,44 MHZ)

6,00 "Micul dejun" - program matinal de știri și informații din actualitatea locală, buletin meteo, buletin rutier, informații utilitare, horoscop, agenda, buletine de știri (7,00, 8,00, 9,00), muzică ■ 9,05 "Foaia de pontaj" (buletine de știri la orele 10,00, 11,00, 13,00) ■ 13,05 "Siesta FM" (14,40 Infosport, buletine de știri la orele 15,00, 16,00) ■ 16,05 "Turnul de control" - reportaje, interviuri, relatări din actualitatea locală, transmisii telefonice, știri, informații, cancan-uri, muzică (rubrica "Financiarul", buletine de știri la orele 17,00, 18,00, 19,00) ■ 21,00 Retrospectiva zilei ■ "De unsprezece ori... singurătate" - top slow ■ 0,00 Music non-stop.

TELE M

10,00 Programul Worldnet ■ 17,00 Programul Deutsche Welle ■ 20,00 Desene animate ■ 20,30 Sala pașilor pierduți ■ 21,00 Știri ■ 21,15 Ascensiuni ■ 21,30 Pop Sound ■ 22,00 Film artistic.

RTV EUROPA NOVA

Radio - ■ 6,00 Semnal ■ 6,30 MATINAL Europa Nova ■ 8,45 Avanpremieră ■ 11,05 Replay - Informații și noutăți muzicale ■ 12,00 Observator ■ 12,10 Dedicații muzicale ■ 13,00 De la A la Z ■ 13,15 OMNIVOICE ■ 15,40 100% Comercial ■ 16,00 Avanpremieră ■ 17,00 Lumea azi ■ 19,00 Revista presei centrale ■ 19,40 CLUB Europa Nova ■ 20,00 Rock Star ■ 21,00 Music Collections ■ 22,00 HEAVY METAL SHOP ■ 23,00 - 24,00 Muzică pentru toți.

Buletinele de știri vor fi transmise din oră în oră între 6,30 - 11,30 și 15,30 - 20,30.

RADIO IAȘI

6,00 Diminețile noastre ■ 9,00 Știri ■ 9,05 Radiosfera ■ 13,00 Radiojurnal București ■ 13,20 Sunetul muzicii ■ 14.00 Întîlniri pe unde medii ■ 16,00 Radiojurnal 16,10 Radiograme ■ 18,00 Știri 18,05 Corespondența radio - muzică ușoară ■ 18,30 Corespondența radio - muzică populară ■ 19,00 Știrile serii - meteo ■ 19,10 Radio magazin sportiv 20,00 Bijuterii instrumentale 20,40 Dixieland parade ■ 21,00 Evenimentele zilei ■ 21,20 Galaxia rock

TEATRU

Teatrul Național "Mihai Eminescu", din Chișinău, va prezenta pe scena Teatrului "Luceafărul" din Iași, la ora 18,00, spectacolul cu piesa "Un veac de singurătate", după romanul omonim al lui Gabriel Garcia Marquez. Direcția de scenă și adaptarea îi aparțin regizorului Sandu Vasilache.

RADIO VOX T

Emite non stop pe frecvența 70,76 MHz.

RADIO CONTACT

Emite non stop pe frecvența 92 MHz.

SPITALE DE GARDĂ

Spitalul "Parhon" (tel 140337), Clinica VI medicală, clinica II chirurgie) Clinica II obstretică.

FARMACII DE GARDĂ

Farmacia nr. 2 Piața Unirii, tel 116029

CINEMATOGRAFE

■ **Cinematograful "Victoria"** (telefon: 112502); 25.II.-3.III. 1994 - orele: 9;11;13;15;17;19; "Maestrul meu, Chuck Norris", producție SUA, 1992. Film de acțiune cu Chuck Norris. Premieră.

■ **Cinematograful "Republica"** (Telefon: 114327); 25.II-3.III.1994 - orele: 9;11;13;15;17;19 "Hexina, mon amour". Producție SUA, 1993. Comedie sentimentală și polițistă cu tentă parodică. Premieră.

■ **Cinematograful "Copou"** (Telefon: 145738) 25.II.- 3.III.1994 - orele: 9;11;13; 15; 17;19 "Propunere indecentă". Producție SUA, 1993. Dramă sentimentală cu Robert Redford și Demi Moore. Marți, 1.III.1994, ora 19,00 "La Porte du Danube". Producție Franța, 1993. Regia Nicole Le Garrec. Documentar artistic de lung metraj dedicat frumuseților naturii din Delta Dunării. (Film în versiune originală, oferit de Centrul Cultural Francez din Iași). Premieră.

■ **Cinematograful "Dacia"** (Telefon: 164740) 25.II-3.III.1994 - orele: 9;11;13; 15; 17; 19 "Robin Hood. Bărbați în izmene". Producție SUA, 1993. Parodie de Mel Brooks.

■ **Cinematograful "Tineretului"** (Telefon: 117178); 25.II.-3.III.1994 - orele: 9;11;13;15;17;19; "Pedeapsă fără judecată". Producție SUA, 1993. Thriller polițist cu Scott Glenn.

■ **Videoteci**

- **Sala mică "Republica"** (orele: 10;12;14; 16;18;20)

- **Sala din str. Sf. Andrei, nr. 17** (orele: 9;11;13;15;17;19).

CAMERA de COMERȚ și INDUSTRIE IAȘI

organizează:

În perioada **24 februarie - 10 martie 1994**, la COMPLEXUL SCALA - magazinul ELECTROSINCRON (Centrul Civic), **expoziția cu vînzare** dedicată zilelor de 1 și 8 martie.

Mărțișor 94

Firmele expozante vor oferi o gamă variată de produse cosmetice, alimentare (băuturi, dulciuri), confecții, îmbrăcăminte, încălțăminte, tricotaje, articole de menaj, lenjerie fină, aranjamente florale pentru toate gusturile.

Vizitând această expoziție veți avea posibilitatea alegerii cadoului potrivit pentru cei dragi.

Expoziția este deschisă zilnic între orele 10.00 - 18.00, duminica între orele 9.00 - 12.00.

Relații suplimentare la tel. 117757 sau 112390, fax 112170, telex 22212, Departamentul Târguri.

MICA PUBLICITATE

DIVERSE

● Grădiniţa nr.10 Copou, cu orar prelungit, caută sponsori

TRANSPORTĂM MARFĂ, cu autocamion de 6,5 tone şi autoduhă de 8 tone. Telefon 125408.

În incinta S.C. "ANDA-FARM" S.R.L. (vis-a-vis de PECO Păcurari) funcţionează cabinet medical, pediatrie, medicină generală. PROGRAM: 16.00-18.00 zilnic 10.00-13.00 simbătă, marţi, joi. Tel. 154386.

A APĂRUT LUCRAREA PLANTELE MEDICINALE ÎN TERAPEUTICĂ DE PROF. DR. EMANOIL GRIGORESCU ŞI CONF. DR. URSULA STĂNESCU

Lucrarea, concepută în lumina cunoştinţelor actuale de fitochimie şi fitofarmacologie, cuprinde cele mai noi date asupra utilizării ştiinţifice a plantelor medicinale în terapeutică. În cele două volume, pe lîngă datele din literatura de specialitate, sînt incluse cunoştinţele şi realizările autorilor, în cei peste 40 de ani de activitate didactică şi ştiinţifică, legate de studiul şi valorificarea plantelor medicinale din ţară şi din străinătate în calitate de experţi ai O.N.U.D.I.

Se găseşte la Librăria ESCULAP (B-dul Independenţei)

CENTRUL PENTRU INSTRUIRE ÎN INFORMATICĂ

Iaşi Str. Golia nr. 14 tel. 115944

organizează cursuri de instruire în utilizarea calculatoarelor personale (PC)

- Formare operatori PC
- Programare PC (limbaj C, PASCAL, d'BASE)
- Programare FOXPRO
- Proiectare utilizînd PC (AUTOCAD)
- Tehnoredactare
- Utilizare PC în activităţi de secretariat

Înscrieri şi detalii suplimentare la sediul firmei

S.C. "MOLDOVA" TRICOTAJE IAŞI
Calea Chişinăului nr. 2A Telefon 130052; 132981

Îşi anunţă participarea la EXPOZIŢIA CU VÎNZARE "MĂRŢIŞOR" '94, amenajată în incinta Complexului "SCALA", pînă la 10 martie 1994.

Vinde produse de lenjerie şi îmbrăcăminte din bumbac 100%. ADAOS COMERCIAL 7% !

CABINET MEDICAL
MEDISAN
str. Theodor Burada 6 (lîngă Liceul de Muzică) Informaţii şi programări la tel. 112925, 114274.

consultaţii şi tratamente de: balneologie, reumatologie, podologie (picior plat), infiltraţii şi acupunctură în boli ale coloanei vertebrale şi articulaţiilor - dr. VLAD DORIN BEJAN; BOLI INTERNE, BOLI ALE SÎNGELUI sindroame mielo şi limfoproliferative, hemoragipate, anemii, colagenoze - dr. TURTUREANU-HANGANU ECATERINA; BOLI NEUROLOGICE (neurochirurgicale), dureri ale nervilor, cefalee-migrenă (neuroliză) - dr. GHEORGHE SĂNDULESCU; BOLI DE PIELE, VENERICE, DERMATOCHIRURGIE, psoriazis, eczeme, micoze, cancere ale pielii, acnee, boli ale părului şi unghiilor, cauterizări, distrugerea firelor de păr de pe faţă, dermatocosmetică dr. ADRIAN VASILCA.

AGENŢIA DE POMPE FUNEBRE S.C. SINDA UNIVERSAL
Str. Eternităţii nr. 85, tel. 171233

Noi sîntem alături de Dvs., cînd pierdeţi pe cineva drag, nu numai cu gîndul, ci şi cu faptal

Vă punem la dispoziţie următoarele servicii: îmbălsămare; transport; obiecte de înmormîntare; cruce (lemn sau metal); sicrie brad, stejar; coroane naturale sau artificiale; rezervări praznice; procurare produse alimentare.

S.C. FOOD LAND S.R.L.
singurul distribuitor în Iaşi al brînzei topite *"La vache qui rit"* - produsă în FRANŢA -

"La vache qui rit" - cea mai bună şi cea mai gustoasă brînză topită PENTRU FAMILIA DUMNEAVOASTRĂ

De asemenea vă oferim o gamă variată de produse alimentare şi cosmetice.

Adresa: magazin - Alexandru cel Bun, bl. H4, parter, tel.157034, fax. 131667; depozit - Baza 3, tel. 132888/int. 148.

en-gros — en-gros

REGIA AUTONOMĂ DE TRANSPORT ÎN COMUN IAŞI

aduce la cunoştinţă tuturor posesorilor de legitimaţii de călătorie gratuită pe mijloacele de transport în comun să se prezinte la sediul regiei pînă la data de 28.02.1994, pentru a fi vizate pe anul în curs. Toate legitimaţiile găsite fără viză după această dată vor fi ridicate, persoanele fiind amendate conform legislaţiei în vigoare.

MIRFAN S.R.L. MOBILUX S.C. Piaţa Voievozilor, bl. C4, tel. 152647 (vis a vis de mag. alimentar Minerva)

pune la dispoziţia dumneavoastră următoarele sortimente de mobilă, la cele mai avantajoase preţuri:

- dormitoare, biblioteci;
- camere de tineret;
- bucătării, coltare de bucătărie;
- holuri cu fotolii extensibile şi fixe;
- holuri de colţ extensibile;
- dulapuri, mese extensibile, fanteziе, pliante, pătuţuri copii;
- birouri, recamiere;
- set terasă;
- saltele Relaxa;
- plăpumi;
- saci de dormit.

Program: luni - vineri 9.00 - 17.00.

AUTO-MOTO

● Vînd autoturism Renault Fuego. Preţ 1500 USD sau echivalentul în lei. Relaţii la telefon 17161.

TOFAN-GRUP S.A. Filiala Iaşi

VĂ OFERĂ: ➡ seturi (anvelopă+cameră) 165-13, cord textil-metal, fabricate în Ucraina. Preţ de vînzare: 36.500 lei

➡ anvelope 650-16, fabricate de S.C. Danubiana S.A. Preţ de vînzare: 49.241 lei

Asigurăm GARANŢIE!

Str.GhicaVodă nr.1B, TEL.098/114782

CASE, TERENURI

● Vînd (schimb cu o garsonieră, plus rest plată - negociabil) 1.200 mp teren construibil, situat în Şos. Bîrnova nr. 112. Relaţii la tel. 164248, după ora 20,00.

● Vînd teren, cca 5000 mp, str. Trei Fîntîni, cu casă în construcţie, 2 USD/mp. Tel. 177563.

LOCURI DE MUNCĂ

● Societatea Comercială RECONS S.A., str. Vasile Alecsandri nr. 6, scoate la concurs postul de contabil şef. Condiţii: studii superioare, vechime minimum 5 ani, domiciliul stabil în Iaşi şi curriculum vitae. Concursul va avea loc pe data de 25.03.1994, ora 12,00. Relaţii la telefon 143407.

VÎNZĂRI

● Vînd rochie de mireasă, din dantelă - model deosebit, mărimea 46-48. Tel. 164248.

● Vînd bibliotecă nouă. Tel. 176159. (1260)

● Vînd var, şos. Bucium, Tomeşti, lîngă serele Vlădiceni. (785)

Vînd TELEVIZOARE alb-negru şi color
La preţuri avantajoase
Telefon 164248, după ora 17.00.

S.C. ARIO S.R.L.
Str. Păcurari nr. 142 - tel. 163928
vă oferă

- **perdele Paşcani** - 1100-8000 lei/m
- **fete plapumă** - 6800 lei
- **covoare mochetă Sibiu şi Bocicom** - 6400-11700 lei/mp
- **pături Sibiu şi Oriat** - 9600-19000 lei
- **cergi** - 9500 lei/buc.
- **stofă pentru mobilă** - 5200-15000 lei/m

15% reduceri de preţuri la confecţiile de blană pentru bărbaţi şi femei, produse la Oradea şi Orăştie.

Program: luni 10-20; marţi-vineri 8-20; sîmbătă 8-14.

CUMPĂRĂRI

Cumpărăm **Amplituner "Delia"** sau **receptor profesional AM/FM, RX-2001,** produs de Electronica Industrială Bucureşti.

Telefon 172557, între orele 9.00-14.00.

S.C. EL ROXI S.R.L.
CUMPĂRĂ
CHERESTEA FAG
BUŞTENI FAG
OFERĂ PREŢ CONVENABIL !
RELAŢII LA TELEFON 126742

OFERTE SERVICII

Execut lucrări dactilografie pentru persoane fizice şi juridice. Telefon 129204.

● Traduceri perfecte pentru toate limbile de circulaţie. Ofer documentaţie tehnică autocamion - Gaz. Tel. 118191. (1283)

FELICITĂRI

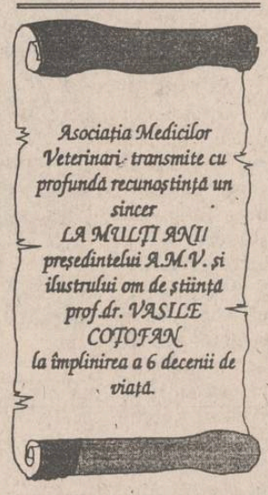

Asociaţia Medicilor Veterinari transmite cu profundă recunoştinţă un sincer LA MULŢI ANI! preşedintelui A.M.V. şi ilustrului om de ştiinţă prof.dr. VASILE COŢOFAN la împlinirea a 6 decenii de viaţă.

SCHIMBURI

● Cedez gratuit apartament proprietate achitat integral 4 camere, Păcurari Peco pentru trei camere central proprietate de stat (sau contract). Tel. 142330

DECESE

† Maria soţie, Viorel, Dan copii şi nepoţii, anunţă cu durere încetarea din viaţă a celui care a fost **DUMITRU AXINTE,** 71 ani. Înmormîntarea va avea loc marţi 1.03.1994, ora 12.00, la cimitirul Eternitatea. Dumnezeu să-l ierte.

● Familia îndurerată anunţă încetarea din viaţă a celei care a fost o devotată mamă şi bunică, **MAGDICI VERONICA.** Înmormîntarea va avea loc marţi, 1.03.1994, orele 13,00, la cimitirul Eternitate. Corpul neînsufleţit se află depus la capela cimitirului.

† "S-a dus pe drumul fără de întoarcere, cel care a fost un adevărat om şi un exemplu în viaţă, soţ, tată şi bunic, dragul nostru **BUTUC VASILE** (61 ani), după o lungă şi grea suferinţă. Îl vor plînge şi regreta tot restul vieţii cei ce rămîn nemîngîiaţi soţia, copiii şi nepoţii. Corpul neînsufleţit este depus la Capela Mănăstirii Galata. Înmormîntarea va avea loc marţi, 1 Martie, ora 13.00, la cimitirul Galata. Lacrimi şi flori pe tristul său mormînt!

CONDOLEANŢE

Familia Sîrbu Mihai deplînge moartea fulgerătoare a celui care a fost **AXINTE DUMITRU** şi transmite condoleanţe familiei îndoliate.

● Cu regret în suflet fraţii, surorile, cumnaţii şi nepoţii anunţă decesul dragului lor BUTUC VASILE (61 ani), după o lungă şi grea suferinţă. Respect şi ploşenie, lacrimi şi flori pe tristul său mormînt. Condoleanţe familiei îndoliate. (526)

MULŢUMIRI

Familiile Aanei, Iordache şi Clement mulţumesc din suflet conducerii şi întregului colectiv al S.C. PANGRAN S.A. pentru inestimabilul ajutor acordat în încercarea de a depăşi tragicul moment cu care viaţa ne-a încercat.

● Familia aduce mulţumiri conducerii Întreprinderii TEPRO Iaşi, foştilor colaboratori de la cele două Centre de calcul TEPRO şi SINTA Iaşi, rudelor şi prietenilor, pentru ajutorul moral şi material acordat la trecerea în nefiinţă a dragului lor soţ şi tată, economist IOAN ADUMITRESEI. (1284)

Familiile Aanei, Iordache şi Clement mulţumesc tuturor celor care au fost alături de ei în aceste clipe grele.

COMEMORĂRI

● Cu adîncă durere, Dana - fiică, împreună cu toţi cei care l-au cunoscut, comemorează trecerea în nefiinţă a celui care a fost VALERIU BOJOAGĂ, instrumentist la Filarmonica Iaşi. Odihneascăse în pace!

† Nimeni şi nimic nu va umple golul lăsat în sufletele noastre în ziua fatală de 28 februarie 1993, ziua despărţirii de bunul nostru soţ şi tată, APREUTESEI TOMA. De atunci casa a rămas pustie, iar clipele frumoase au rămas doar amintiri. Cît ai trăit, noi te-am iubit, cît vom trăi te vom plînge, dragul nostru, căci nimeni şi nimic nu te va putea înlocui vreodată. Odihneşte-te în pace, suflet bun care ai muncit tot timpul pentru familie. Ai tăi cu inimile îndurerate şi cu ochii permanent în lacrimi, soţia, fiicele, fiul, ginerii, nora şi nepoţii. †

HOROSCOP

BERBEC
(21 mart. - 20 apr.):
Fără entuziasm nu puteţi să vă apucaţi de nici o lucrare. Sînteţi într-o stare morală proastă şi nu sînteţi în cea mai fericită conjunctură socială.

TAUR
(21 apr. - 20 mai):
Dacă eliminaţi prezumţia de vinovăţie pe care o aruncaţi cu uşurinţă asupra altuia, e posibil să restabiliţi termenii unei colaborări benefice.

GEMENI
(21 mai - 21 iun.):
Aţi mai ratat o ocazie de afirmare din pură indolenţă. Zilele n-au intrat în sac, dar nimeni nu vă garantează că altă dată veţi fi mai vigilent.

RAC
(22 iun. - 22 iul.):
Aveţi un fel original de a pune problema şi chiar dacă propunerea dumneavoastră întîmpină rezistenţă, nu trebuie să renunţaţi: veţi avea cîştig de cauză.

LEU
(23 iul. - 22 aug.):
S-au adunat prea multe probleme de rutină, care nu vă lasă să respiraţi. Preocupat(ă) cum sînteţi pentru lucruri grandioase, vă vine să lăsaţi totul baltă.

FECIOARĂ
(23 aug. - 23 sept.):
Pentru că sînteţi o fire ascunsă, sînteţi reticent cînd îl vedeţi pe un altul că joacă deschis. Nu greşiţi dacă-i acordaţi creditul dumneavoastră.

BALANŢĂ
(23 sept. - 23 oct.):
Aveţi sentimente cam morbide în ultima vreme. E cazul să vă întrebaţi ce anume vă macină şi să căutaţi de urgenţă lichidarea conflictului interior

SCORPION
(23 oct. - 21 nov.):
Evoluţia dumneavoastră din ultima vreme a fost convingătoare. Nu trebuie să vă faceţi probleme din cauza concurenţei: va fi o concurenţă loială.

SĂGETĂTOR
(22 nov. - 22 dec.):
Dacă depăşiţi şi aceste momente fără a angaja respectabilitatea, puteţi să vă socotiţi scăpat de griji. Acum, însă, aveţi nevoie de stăpînire de sine.

CAPRICORN
(22 dec. - 19 ian.):
Vă scoate din sărite inerţia colectivului în care lucraţi. Sînteţi o fire conservatoare, dar rutina vă scoate din sărite.

VĂRSĂTOR
(20 ian. - 18 febr.):
Vi se pare că oricine e în stare să reziste la felul brutal în care puneţi problema. Cu mai multă delicateţe v-aţi impune punctul de vedere.

PEŞTI
(19 febr. - 20 mart.):
Nu aţi greşit în evaluarea pe care aţi făcut-o. Intuiţia v-a ferit de o judecată logică, nepotrivită pentru evenimentele pe care le trăiţi.

LEGENDA:
- vă paşte ghinionul
- prudenţa e mama înţelepciunii
- n-aveţi nimic de pierdut
- şansa vă surîde

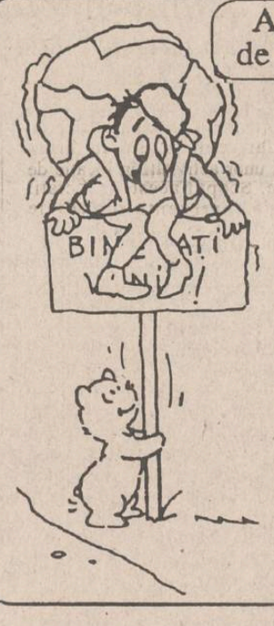

Agenţia de Turism **NET** organizează excursii în:

TURCIA 5 martie - 37.000 lei
POLONIA 7 martie - 38.000 lei

Vacanţe studenţeşti la

Vatra Dornei - cazare Hotel Călimani	18.000 lei
Borsec - cazare vile confort II, camere 2 locuri	14.000 lei
Borsec - cazare vile confort II, camere 3 locuri	12.000 lei
Predeal - cazare vile confort II, camere 2 locuri	23.000 lei
Predeal - cazare vile confort II, camere 3 locuri	21.000 lei
Predeal - cazare vile confort II, camere 4 locuri	18.000 lei
Durău - cazare Hotel Bradul	18.000 lei
Tihuţa - cazare Hotel Dracula	26.000 lei

28 febr.-6 martie

NET pune la dispoziţie echipamente complete de schi şi sănii.

Ag. Turism NET (Casa Modei - Mezanin), tel. 117596.

Comandînd astăzi, primiţi GRATUIT o surpriză!

S.C. NEST s.r.l.

LIVRĂM PROMPT LA DOMICILIU

În maxim 48 de ore veţi primi ceea ce aţi comandat, la adresa solicitată de pe raza Municipiului Iaşi.
Pentru aceasta, sunaţi la 117596, după următorul program: luni-vineri 9.00-19.00, simbătă 9.00-16.00.

Asigurăm service şi garanţie pentru produsele electronice.

masă	fier de călcat	telefoane ALCATEL	cuţit electric	aerotermă
pliantă, greutate 9kg, 5 poziţii de reglare a înălţimii corespunzător staturii 28.800 lei	produs românesc putere 1000 W dimensiuni 230x115x110 masa 0.800 kg cu reglaj de temperatură 14.200 lei	10 memorii - cu taste 30.780 lei - senzoriale 28.280 lei	produs chinezesc putere 1000 W dimensiuni 230x100x60 39.800 lei	2000 W masa 1.3 kg debit 15 m³/h gabarit 250x230x105mm 27.200 lei

CURSUL VALUTAR

valabil pentru ziua de 28.02.1994

Cursul de referinţă stabilit pentru principalele valute în urma licitaţiei de la BNR, valabil pentru astăzi este de:

1570,00 lei/USD
2325,09 lei/GBP
268,72 lei/FRF
913,51 lei/DEM

Volumul tranzacţiilor încheiate: 6.335.836,07 USD

CURSUL DE SCHIMB AL PRINCIPALELOR VALUTE

VALABIL PENTRU DATA DE 25-02-1994

Casele de schimb valutar	DOLAR C	DOLAR V	DOLAR CS	MARCA C	MARCA V	MARCA CS
BANCA AGRICOLĂ - Tel. 113133	1700	1785	3%	970	1018	3%
BCR - Tel. 147260	1680	1764	2%	975	1023	2%
BRCE - Tel. 145555	1685	1769,25	2%	971,57	1020,15	2%
BRD - Tel. 142037	1680	1747	1%	978	1017	1%
BANKCOOP - Tel. 112566		1900	0%		1050	5%
BANCPOST - Tel. 104227	1680	1760	5%	930		5%
BANCA DACIA FELIX - Tel. 142526	1640	1720	7%	910	950	6%
Casa de schimb "EDMOND" tel. 115309	1720	1806	0%	970	1018	0%

c - cumpărare v - vînzare cs - comision

TELEFOANE UTILE

☎ SALVARE: 961
☎ POMPIERI: 981
☎ POLIŢIE: Inspectoratul Judeţean 146666, 140720, 146840; Municipiu - 146850; Serviciul Circulaţie - 140070.
☎ AGENŢIA C.F.R.: 147673
☎ INFORMAŢII GARĂ: 146333
☎ AUTOGARĂ: 146587
☎ TAXICOM, dispecerat: 953, 146593
☎ AGENŢIA TAROM: 115239
☎ INFORMAŢII AEROPORT: 178126
☎ STAŢII PECO: Baş Ceauş - 176865; Aurel Vlaicu - 175812; Bucium - 132891; Crişan - 112182; Păcurari - 164142; Sărărie - 147480.
☎ DISPECERATE: R.A. Gaz-Metan - 141737; R.A. Apă-Canal - 142451; Renel - 147070, deranjamente - 147070; Termoficare - 141956; R.A. Locuinţa - 112434; Telefoane - Deranjamente - 921; Protecţia mediului - 147010.
☎ GARDA FINANCIARĂ: 114065, 112427.
☎ ADMINISTRAŢIA FINANCIARĂ: 143030
☎ NOTARIAT: 147574
☎ TRIBUNAL: 146300
☎ PROCURATURĂ: 146630
☎ CAMERA DE COMERŢ: 117757
☎ CENTRUL MILITAR JUDEŢEAN: 146370
☎ HOTELURI: Moldova - 142225; Traian - 143330; Unirea - 142-110; Sport - 137817.
☎ POLICLINICA CU PLATĂ: triaj informaţii - 117244
☎ OFICIUL JUDEŢEAN PENTRU PROTECŢIA CONSUMATORILOR: 145392

Monitorul / monitorul express
Str. Smîrdan nr. 5 ■ Tel. 17.25.57 (centrala) ■ Fax 14.45.77

■ REDACTOR ŞEF - Dan Radu
■ REDACTOR ŞEF ADJUNCT - Ovidiu Şimonca
■ SECRETAR GENERAL DE REDACŢIE - Eugen Leonte
SEFI DEPARTAMENTE:
■ Eveniment local: Toni Hriţac (int. 21)
■ Eveniment naţional şi internaţional: Cristian Racu (int. 19)
■ Economic: Costel Stroescu (int. 24)
■ Cultură: Dorin Popa (int. 19)
■ Sport: Eugen Florescu (int. 18)
■ Redactor de serviciu: Ion N. Oprea (int. 20)
■ Fotoreporter: Constantin Plop
■ Grafică: Lucian Amarii, Daniel Melinte.

■ Publicitate: Silvia Miler (int. 18)
■ Producţie: Tudor Agavriloaei (int. 26)
■ Difuzare: Mihai Tudose (int. 15)
■ Contabilitate: Antoneta Filip (int. 13)

NORD-EST PRESS - agenţie de presă - Str. Smîrdan nr. 5 ■ Tel. 17.25.57 (centrala) ■ Tel/Fax 14.47.76 ■ EDITOR: Mona Dîrţu ■ Redactor: Dana Scripcă ■

EDITOR NORD - EST s.r.l
Str. Smîrdan nr. 5 ■ Tel. 17.25.57 ■ Fax 14.45.77

Director general: ALEXANDRU LĂZESCU
Director literar artistic: FLORIN ZAMFIRESCU
Director de marketing: CEZAR CALUSCHI
Director executiv: GABRIEL RUSU

ABONAMENTELE se pot face la orice Oficiu Poştal din ţară. MONITORUL figurează în catalogul Presei interne la poziţia 838.

TIPAR OFFSET: MULTIPRINT, Iaşi str. Sf. Lazăr nr. 49

Handbal feminin - divizia A

Victorie preţioasă, evoluţie neconcludentă

■ *H.C. Iaşi - Fibrex Săvineşti 21-19 (12-8)*

Au înscris: Daniela Iosub 5, Beatrice Duca 5 (4 din 7 m), Lăcrămioara Alexescu 2, Mihaela Chitoroagă 2, Liliana Bahrim 2, Macrina Tomuleac 2, Alina Grosu 1, Ileana Popovici 1, Petronela Ionescu 1. Principala realizatoare a oaspetelor a fost Camelia Bucur-Tătaru 10 (2 din 7 m).

Aruncări de la 7 m: 4 pentru H.C. Iaşi, 9 pentru Fibrex (două ratate).

Eliminări: 3 împotriva H.C. Iaşi, 4 împotriva Fibrex.

Arbitri: Laurenţiu Codruţ, Marin Octavian (Ploieşti).

Succes meritat al echipei care a dominat din primul şi pînă în ultimul minut. Cum ieşencele conduceau la jumătatea primei reprize cu 9-4, am crezut că vom asista la o victorie lejeră, de natură să amelioreze un golaveraj foarte slab. Din păcate, perioadele de joc eficient au alternat cu "pase negre", scăderi ale ritmului care au permis adversarelor să se apropie şi să cîştige chiar repriza secundă. Bunăoară, în debutul reprizei secunde, ieşencele nu au înscris nici un gol timp de 6 minute, ratînd patru atacuri consecutive, în primul rînd din cauza unor neglijenţe proprii. Şi asta, în condiţiile în care oaspetele au avut o prestaţie modestă, chiar mai modestă decît ne-am fi aşteptat, contînd doar pe eforturile Cameliei Bucur-Tătaru (în prima repriză a înscris 7 din cele 8 goluri ale echipei sale!). Pe ansamblu, am asistat la un meci de slab nivel tehnic, adesea anost, singurul motiv de satisfacţie fiind obţinerea unei victorii importante. Dacă ar fi să notăm un fapt pozitiv, putem sublinia că toate jucătoarele folosite de antrenorul Cornel Bădulescu au reuşit să înscrie măcar un gol! (singura care a rămas pe bancă tot timpul meciului a fost Loredana.Munteanu). Dar tribunele sălii Polivalente sînt din ce în ce mai goale, atunci cînd joacă fetele, lucru la fel de îngrijorător ca şi înfrîngerile la scor din deplasare!

(Eugen FLORESCU)

P.S. În minutul 39, cronometrul tabelei de marcaj s-a defectat, spectatorii fiind informaţi pînă la sfîrşitul partidei de către crainicul sălii asupra timpului de joc rămas.

Celelalte rezultate: Rulmentul Braşov - Silcotex Zalău 26-23; Chimistul Rm. Vîlcea - Oţelul Galaţi 33-25; Universitatea Bacău - Şuiorul Baia Mare 20-19; Hidrotehnica Constanţa - Rapid Bucureşti 27-23; C.F.R. Craiova - A.E.M. Timişoara 22-19.

În clasament conduce Chimistul, cu 22 p, urmată de H.C. Iaşi, cu 18 p, şi Şuiorul, cu 17 p.

Va mai reuşi H.C. Iaşi să prindă şi anul acesta o cupă europeană ?

Volei feminin - divizia A

Tot Moldova-i fruncea!

■ *Penicilina Iaşi - C.S.Ş. Banatul Lugoj 3-0 (15-11, 15-7, 15-10)*

PENICILINA: A. Popa, MARIAN, T. POPA, FORMAGIU, Kovalciuk, Vahniuk. A mai jucat Ruxăndoiu.

BANATUL: Păun, MUTAŞCU, Lobont, Ortan, Lungu, Schragner. Au mai jucat CHIRAN, Muntean, Nicolae.

Arbitraj bun al brigăzii S. Mariat (Bucureşti), L. Mateescu (Ploieşti).

Deşi scorul final poate părea destul de sever, trebuie spus că echipa oaspete a fost o nucă deosebit de tare pentru ieşence, pretenţia sa la un loc în Superligă nefiind deloc deplasată. Banatul a fost echipa care a lăsat cea mai bună impresie dintre toate cele care au jucat la Iaşi în acest campionat, incluzînd aici şi pe Dinamo şi U. Cluj. Victoria ieşencelor este cu atît mai merituoasă cu cît ea asigură în proporţie de 99% echipei lui Nicu Roibescu locul I înainte de începerea play-off-ului. Primul set a început în nota de dominare a oaspetelor, care au condus cu 3-0 şi 5-3, dar, treptat, Penicilina şi-a intrat în ritm, a egalat la 6 şi apoi n-a mai cedat iniţiativa pînă în final. Setul doi a fost ceva mai lejer pentru gazde, dar cel de-al treilea s-a transformat într-un adevărat calvar: neîmpăcîndu-se nici un moment cu gîndul înfrîngerii, bănăţencele s-au agăţat cu disperare de fiecare minge, au făcut puncte preţioase şi doar lipsa de experienţă le-a privat să-şi adjudece în final setul. După 28 de minute de luptă crîncenă (dar cu prea multe greşeli la serviciu!), Penicilina a cîştigat setul la 10 şi partida cu 3-0.

Din echipa gazdă s-a remarcat Tatiana Popa (ca întotdeauna, "capul limpede" al echipei), Sorina Marian (blocaje excelente şi atacuri devastatoare) şi Mihaela Formagiu (care confirmă astfel recenta sa convocare la lotul naţional în vederea C.M. din Brazilia). Banatul s-a dovedit o echipă omogenă, foarte bine pregătită fizic şi care şi-a acoperit carenţele de ordin tehnic printr-o deosebită mobilitate. În ultimele două etape, Penicilina va juca cu C.S.U. Galaţi (acasă) şi cu Farul Constanţa (în deplasare). Cît despre play-off, vom vorbi la timpul potrivit...

(Ion C. TEODOR)

Zig-zag fotbalistic

■ **Divizia Naţională:** *Craiova pierde startul*

În campionat, ca şi la Naţională, Ilie Dumitrescu înscrie meci de meci

Bilanţul etapei a XXII-a a Campionatului Diviziei Naţionale se prezintă astfel: 5 victorii ale gazdelor, două succese ale oaspeţilor şi un rezultat de egalitate. Dacă Dinamo şi Steaua au punctat (normal) pe teren străin (dinamoviştii - 1-0 la Ploieşti şi Steaua, acelaşi scor la Bistriţa), surprinzătoare este victoria lui F.C. Braşov (1-0) la Constanţa, fotbaliştii de sub Tîmpa luîndu-şi înapoi punctele pierdute pe Litoral, în tur. Mai mult decît rezultatul de la Constanţa, surprinde remiza albă obţinută de F.C. Inter Sibiu la Craiova, oltenii fiind la un pas de a pierde contactul cu cei doi giganţi ai fotbalului nostru. Dintre celelalte rezultate (Progresul - Dacia Brăila 2-1; Poli Timişoara - U.T.A. 1-0; Rapid - Sportul Studenţesc 1-0; Oţelul Galaţi - Electro Craiova 2-1 şi U. Cluj - Ceahlăul 2-1) se reţine victoria chinuită a bancarilor, elevii lui Ion V. Ionescu fiind conduşi cu 0-1 de brăileni pînă în min. 82. Golul victoriei a fost înscris de Dună în ultimul minut, din penalty!

Clasament: 1. Steaua 35 p; 2. Dinamo 28 p; 3. Universitatea Craiova 26 p; 4. Progresul 25 p... 15. Electroputere 17 p (18-25); 16. Poli Timişoara 17 p (22-36); 17. Ceahlăul 17 p (17-23); 18. Sportul Studenţesc 14 p.

Marcatori: Craioveanu (Universitatea Craiova) - 14 goluri; Ceauşilă (ex-Sportul Studenţesc) şi Ungur (UTA) - 12 goluri; Stîngă (Universitatea Craiova), I. Dumitrescu (Steaua) - 11 goluri.

■ **Divizia B:** *C.F.R. TEPRO a început cu stîngul*

La Făgăraş, în prima etapă a returului Diviziei B, Nitramonia din localitate a învins pe C.F.R. TEPRO cu 2-0 (2-0), după o evoluţie modestă a ieşenilor (aprecierea aparţine antrenorului Marian Moldovan). Golurile au venit în prima repriză (min. 11 şi 45, din 11 m), pe fondul unor erori defensive, dar şi al unor ratări antologice ale ieşenilor (Pavăl, Brînzei).

Celelalte rezultate: Cotidian Bacău - FEPA Bîrlad 7-0; Cozinda Botoşani - Minerul Comăneşti 5-1; Cetatea Tg. Neamţ - Harghita Od. Secuiesc 3-1; Meconerg Oneşti - Petrolul Moineşti 1-1; Bucovina Rădăuţi - Minerul Gura Humorului 2-1; A.S.A.Cîmpulung - Vrancart Adjud 0-1; Mureşul Topliţa - Rapid M. Ciuc 4-0; Melana Săvineşti - F.C. Sf. Gheorghe 3-1; C.F.R. Paşcani - Aerostar Bacău 3-0 (neprezentare).

În clasament conduce Cetatea Tg. Neamţ cu 29 p, urmată de Petrolul Moineşti cu 25 p.

■ **Amical:** *Polynx - Constructorul 1-1 (0-1)*

Au marcat: Mazilu, min. 10, pentru Constructorul, şi Rotaru, min. 82, din 11 m, pentru Polynx. Acest meci a constituit o ultimă verificare înaintea startului în noul sezon al diviziei A, care va avea loc sîmbătă, 5 martie.

J.O. de iarnă - Lillehammer 1994

Norvegienii au pierdut Olimpiada pe ultimii metri

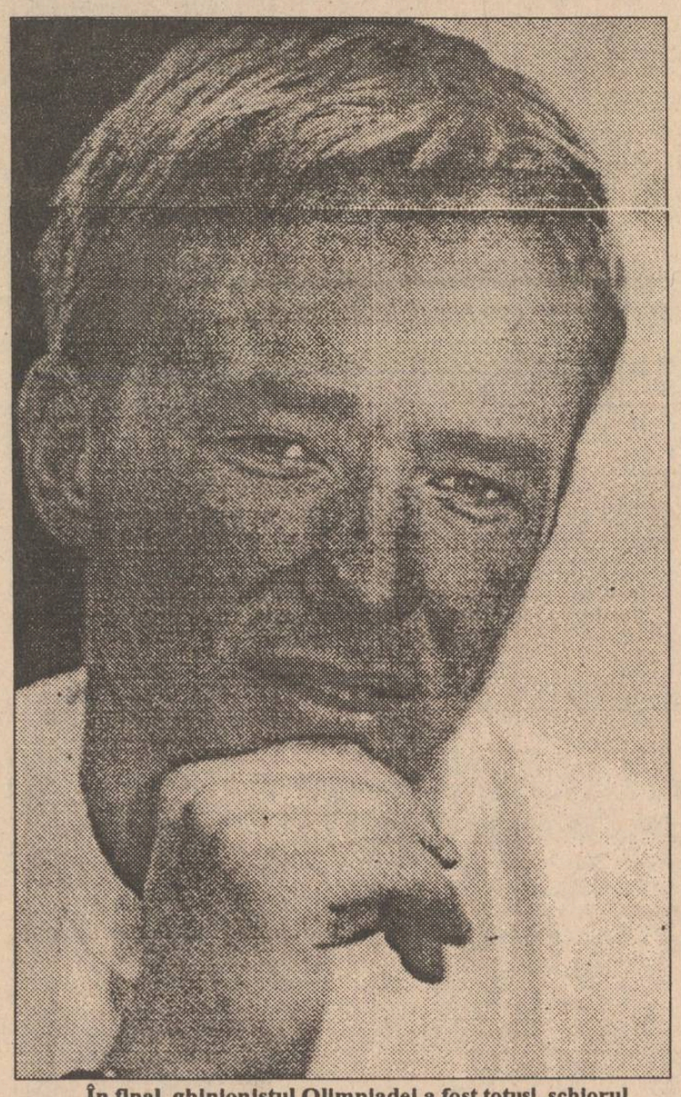

În final, ghinionistul Olimpiadei a fost,totuşi, schiorul norvegian Kjetil Andre Aamodt

■ *Kjetil Andre Aamodt, cel care ar fi putut aduce Norvegia pe locul I, s-a împiedicat şi a abandonat pe primii metri ai cursei de slalom uriaş*

■ **Final incendiar.** Nu îmi amintesc nici o Olimpiadă (de vară sau de iarnă) a cărei soartă, în ceea ce priveşte clasamentul general pe naţiuni, să fie stabilită în ultima zi. În numărul de sîmbătă vă informam că norvegienilor le mai trebuie o singură medalie de aur (fie la slalom special, fie în cursa de 50 km) pentru a-i depăşi pe ruşi în fruntea clasamentului, cu condiţia ca echipa Rusiei să nu mai cîştige nici un titlu olimpic. În ziua de sîmbătă, toate astrele păreau să fie favorabile vikingilor. După ce "sbornaia" lui Tihonov a fost eliminată de Suedia la hochei, ruşii au pierdut ştafeta biatloniştilor, în care erau mari favoriţi (vă reamintim, ruşii au cîştigat ambele probe individuale!).

■ **Vedetele fondului - de necunoscut.** Duminică dimineaţă, la proba de 50 km, norvegienii veneau cu Bjorn Daehlie şi Veggard Ulvang, cei care au făcut "vid" în probele de fond la precedenta Olimpiadă de la Albertville. Copleşite de răspunderea ce le apăsau umerii, cele două supervedete au evoluat neaşteptat de modest, nereuşind să urce pe podium. Proba a revenit unui nespecialist al probelor de fond, kazahul Vladimir Smirnov, care a făcut cursa vieţii lui.La cursă au asistat 120.000 spectatori. Încă de vineri, organizatorii au sfătuit pe cei care au dorit să vină la cursă, să nu folosească maşinile personale, deoarecee circulaţia va fi practic imposibilă.

■ **Aamodt spulberă ultima speranţă.** Dar a mai rămas slalomul special: după o primă manşă ucigătoare (nu mai puţin de 24 de abandonuri!), Kjetil Andre Aamodt, liderul norvegian al Cupei Mondiale, se afla pe locul 2 în clasament, la 0,8 s de austriacul Stagassinger. Cu puţin noroc, italianul Alberto Tomba se menţine pe primul loc înaintea evoluţiei ultimilor cinci concurenţi. Norvegianul Jagge (campionul de la Albertville) are o evoluţie slabă şi iese din cursă. Încă o speranţă pierdută. Următorii doi concurenţi abandonează, după care urmează marele Aamodt. Norvegianul porneşte vijelios, dar la una din primele porţi se împiedică şi... jocurile sînt făcute! Evoluînd lejer, austriacul Stagassinger ocupă locul al 7-lea al manşei, dar cu avansul cucerit în prima cîştigă medalia de aur, în timp ce Tomba (la ultima sa Olimpiadă) obţine o nesperată medalie de argint. Astfel s-a scris finalul Olimpiadei de la Lillehammer. Un final demn de o regie - Hitchcock!

■ **Suedia, în premieră.** Ca şi cum toate acestea n-ar fi fost de ajuns, suspansul a cuprins şi finala turneului de hochei, finală încheiată după un baraj de 14 şuturi de penalitate, dintre care doar cinci au fost transformate, Meciul a fost vizionat în direct de către regele Harald al Norvegiei şi de Juan Antonio Samaranch, preşedintele C.I.O. Canada nu a mai cîştigat un titlu olimpic din 1952 (tot pe pămînt norvegian, la Oslo). Suedia, echipa celor trei coroane, n-a fost niciodată campioană olimpică. Pînă la urmă, zeiţa Fortuna i-a surîs lui Peter Forsberg, care i-a strecurat pucul pe sub mămuşă portarului canadian. Cel mai dezolat de înfrîngere a fost, cu siguranţă, atacantul Gregg Johnson, care a intrat în teren cu cinci copci (dintre care patru în gură!) şi cu ochiul tumefiat datorită unui puc primit drept în faţă, de la un ... coechipier, în meciul cu Cehia. Spectatorii suedezi cîntau spre finalul partidei cunoscuta melodie "Life is life", dar titlul acesteia s-a potrivit mai curînd hocheiştilor frunzei de arţar. Clasată pe locul trei, Finlanda a reuşit, după 38 de ani, să-i scoată pe ruşi de pe podium. La sfîrşitul meciului pentru locurile 3 - 4, medaliaţii cu bronz şi-au aruncat crosele în tribune, ca suveniruri pentru suporterii lor.

■ *Rezultate*

■ **Patinaj artistic,** individual feminin: 1. Oksana Baiul (Ucraina) 2 p; 2. Nancy Kerrigan (SUA) 2,5 p; 3. Lu Chen (China) 5 p.

■ **Schi alpin,** slalom special feminin: 1. Vreni Schneider (Elveţia) 1:56,01; 2. Elfriede Ader (Austria) la 0,34 s; 3. Katja Koren (Slovenia) la 0,6 s; slalom special masculin: 1. Thomas Stagassinger (Austria) 2:02,02; 2. Alberto Tomba (Italia) la 0,15 s; 3. Jure Kosir (Slovenia) la 0,51 s.

■ **Biatlon,** 4x7,5 km masculin: 1. Germania (Rico Gross, Frank Luck, Mark Kirchner, Sven Fischer) 1 h 30:22,0; 2. Rusia la 1:01; 3. Franţa la 2:01.

■ **Bob,** 4 persoane: 1. Germania II; 2. Elveţia; 3. Germania I.

■ **Schi fond,** 50 km masculin: 1. Vladimir Smirnov (Kazahstan); 2 h 07:20,3; 2. Mikka Myllylae (Finlanda) la 21,6 s; 3. Sture Sivertsen (Norvegia) la 1:28,7.

■ **Patinaj viteză,** short track, 500 m masculin: 1. Chae Ji Hon (Coreea de Sud); 2. Mirko Vuillermin (Italia); 3. Nicholas Gooch (Marea Britanie); 1000 m feminin: 1. Chun Lee Kyun (Coreea de Sud); 2. Nathalie Lambert (Canada); 3. Kim Soo Hee (Coreea de Sud); ştafeta 5000 m masculin: 1. Italia; 2. SUA; 3. Australia.

■ **Hochei,** meciuri de clasament: 7-8. Germania - SUA 4-3; 5-6. Cehia - Slovacia 7-1; Semifinale: Canada - Finlanda 5-3; Suedia - Rusia 4-3; Finala pentru locurile 3-4, Finlanda - Rusia 4-0; Finala mare: Suedia - Canada 3-2 (după prelungiri şi şuturi de penalitate. Clasament final 1. Suedia 2. Canada 3. Finlanda 4. Rusia 5. Cehia 6. Slovacia

■ **Clasamentul general pe naţiuni:** 1. Rusia (11-8-4); 2. Norvegia (10-11-5); 3. Germania (9-7-8); 4. Italia (7-5-8); 5. SUA (6-5-2); 6. Coreea de Sud (4-1-1). **(Grupaj de G.I. NICOLAE şi V. GRĂDINARIU)**

Pe scurt

■ **Popice:** 5076 - 4902 p.d. Acesta a fost scorul cu care echipa C.F.R. Iaşi a învins în etapa a doua a returului Superligii masculine de popice pe Petrolul Teleajen. Au punctat pentru ieşeni: D. Penciuc 897 p.d., G. Covăsală 863 p.d., C. Ciurdea 849 p.d., L. Rusu (o plăcută surpriză!) 841 p.d., B. Florescu 821 p.d., G. Cucu 805 p.d. Din echipa ieşeană a lipsit B. Bîrleanu, accidentat. De la "găzari" reţinem trei nume: R. Stănescu 838 p.d., N. Chituleanu şi St. Bobeică 823 p.d. Practic, echipa feroviară nu mai poate pierde locul I în clasamentul Superligii.

■ **Volei masculin:** Nicolina - două victorii. La sfîrşitul acestei săptămîni, echipa masculină divizionară B, Nicolina Iaşi, a trebuit să susţină două meciuri. Datorită faptului că echipa Minerul Cîmpulung nu s-a prezentat, meciul restanţă de sîmbătă a fost omologat cu 3-0 pentru ieşeni. Duminică, voleibaliştii de la Nicolina au învins cu 3-0 (6, 7, 9) pe Electra Bucureşti.

VOGATORE MULTIUSO

Echipament de antrenament la domiciliu

Echipamentul **VOGATORE MULTIUSO** este ideal pentru gimnastica la domiciliu, permiţînd un mare număr de exerciţii care vă ajută la tonifierea corpului şi la ameliorarea condiţiei fizice
Cele patru tipuri de poziţionări (orizontal, vertical, orizontal fluture şi vertical fluture) asigură un număr mare de mişcări fizice necesare pentru toate grupele musculare. Acest aparat acţionează uşor asupra ţesutului muscular, înlăturînd grăsimea şi dînd elasticitate şi mobilitate articulaţiilor.
Odată cu acest echipament vă punem la dispoziţie toate instrucţiunile de funcţionare,precum şi un Catalog cu mişcările pe care le permite **VOGATORE MULTIUSO.** Catalogul menţionează,de asemenea grupele de muşchi pe care le antrenează fiecare mişcare în parte, ajutîndu-vă să vă alcătuiţi exerciţii corespunzătoare.

Compania **NEST** vă pune la dispoziţie echipamentul **VOGATORE MULTIUSO** la preţul de **250.000 de lei**

Dimensiuni 73 x 114 x 66 cm

Telefonînd la numărul **117596** veţi primi acasă sau la sediul firmei echipamentul **VOGATORE MULTIUSO** în maximum **48** de ore.

Mîine seară, de la orele 22,00

OVIDIU LIPAN (ŢĂNDĂRICĂ)

fost component al grupului ROŞU ŞI NEGRU şi actual baterist al trupei PHOENIX, un monstru sacru al rockului românesc, va răspunde întrebărilor dumneavoastră,

pe frecvenţa 72,44 MHz, la RADIO NORD - EST.

RADIO Nord-Est

Aveţi ocazia să aflaţi totul despre miracolul PHOENIX!